



BANCO CENTRAL DE RESERVA DEL PERÚ

SUCURSAL HUANCAYO

**SÍNTESIS ECONÓMICA DE HUANCVELICA
NOVIEMBRE 2009¹**

DEPARTAMENTO DE ESTUDIOS ECONÓMICOS

¹ En la elaboración de este informe participaron: Francisco Callupe y Rafael Alarcón.

CONTENIDO

| | |
|---|----|
| RESEÑA INTRODUCTORIA | 3 |
| I. ACTIVIDAD PRODUCTIVA Y OTRAS..... | 4 |
| 1.1. Producción..... | 4 |
| 1.1.1. Producción Agropecuaria..... | 4 |
| 1.1.2. Producción Eléctrica..... | 9 |
| 1.1.3. Producción Minera..... | 10 |
| 1.1.4. Construcción..... | 12 |
| 1.2. Aspectos Laborales..... | 12 |
| 1.3. Turismo..... | 13 |
| II. SECTOR EXTERNO..... | 14 |
| 2.1. Exportaciones..... | 14 |
| III. FINANZAS PÚBLICAS..... | 16 |
| 3.1. Gobierno Central..... | 16 |
| 3.2. Gobierno Regional..... | 17 |
| IV. MONEDA Y CRÉDITO..... | 19 |
| 4.1. Depósitos del Sistema Financiero..... | 19 |
| 4.2. Crédito del Sistema Financiero..... | 21 |
| 4.3. Crédito a la Pequeña y Microempresa..... | 23 |
| V. INFORMACIÓN ESTADÍSTICA..... | 24 |
| Anexo 1: Producción Agropecuaria..... | 25 |
| Anexo 2: Producción de Electricidad..... | 26 |
| Anexo 3: Producción Minera..... | 27 |
| Anexo 4: Ventas de cemento..... | 28 |
| Anexo 5: Empleo Formal Urbano en Empresas de 10 y más Trabajadores en Huancavelica..... | 29 |
| Anexo 6: Arribos por categorías..... | 30 |
| Anexo 7: Exportaciones por grupo de productos..... | 31 |
| Anexo 8: Exportaciones por Bloque Económico y Países..... | 32 |
| Anexo 9: Ingresos Corrientes del Gobierno Central..... | 33 |
| Anexo 10: Gastos del Gobierno Regional de Huancavelica: Según Naturaleza..... | 34 |
| Anexo 11: Gastos del Gobierno Regional de Huancavelica: Según Naturaleza y Unidad Ejecutora | 35 |
| Anexo 12: Gobierno Regional de Huancavelica: Programa de Inversiones..... | 36 |
| Anexo 13: Depósitos y Obligaciones del Sistema Financiero..... | 37 |
| Anexo 14: Depósitos en las Entidades Financieras Ubicadas por Provincias..... | 38 |
| Anexo 15: Crédito del Sistema Financiero al Sector Privado..... | 39 |
| Anexo 16: Crédito de las Entidades Financieras Ubicadas por Provincias..... | 40 |
| Anexo 17: Cartera Pesada del Sistema Financiero..... | 41 |
| Anexo 18: Morosidad en las Entidades Financieras Ubicadas por Provincias..... | 42 |
| VI. Ficha Técnica..... | 43 |

DIRECCIÓN EN INTERNET

<http://www.bcrp.gob.pe>

RESEÑA INTRODUCTORIA

Entre enero y noviembre, el **Indicador de Actividad Económica Regional** de Huancavelica mostró un crecimiento de 4,3 por ciento, por los resultados positivos en los sectores agropecuario (10,5 por ciento), electricidad (6,2 por ciento), construcción (8,3 por ciento), servicios gubernamentales (4,2 por ciento) y servicios financieros (22,1 por ciento), con excepción de la actividad minera que cayó en 3,0 por ciento.

La **producción agropecuaria** mensual creció en 30,4 por ciento, explicado por el comportamiento positivo de los subsectores agrícola (93,1 por ciento) y pecuario (6,0 por ciento).

La **producción minera** mensual creció 8,2 por ciento, influenciado por la mayor extracción de plata, oro y plomo, no obstante los resultados negativos en cobre y zinc.

La **generación eléctrica** mensual aumentó en 23,2 por ciento, por la mayor producción de las generadoras Antúnez de Mayolo y Restitución que abastecen a la principal distribuidora de la región (Electroperú).

La actividad de **construcción** en el mes, medida a través de los despachos de cemento, creció en 13,9 por ciento, por la ejecución de obras públicas a cargo del gobierno regional y municipalidades.

Los **arribos turísticos** en el mes cayeron en 17,3 por ciento, por el menor flujo de visitantes nacionales (17,4 por ciento), contrarrestado parcialmente por el

comportamiento positivo del arribo de extranjeros (3,8 por ciento).

Las **exportaciones** del mes en la región totalizaron US\$ 10,3 millones, monto superior en 47,3 por ciento, por el incremento en las ventas de productos tradicionales (44,0 por ciento) y no tradicionales (223,9 por ciento).

La **recaudación tributaria** mensual cayó en 45,6 por ciento, por las menores captaciones del IGV (70,1 por ciento) e Impuesto a la Renta (14,3 por ciento).

La **ejecución de gastos mensuales del Gobierno Regional de Huancavelica** aumento en 1,3 por ciento, por el incremento de los Gastos Corrientes (33,3 por ciento), no obstante la contracción de los de Capital (25,9 por ciento).

En el sistema financiero regional se registró la evolución negativa de los **depósitos** (3,6 por ciento) y positiva de los **créditos** en 28,7 por ciento, con relación a noviembre de 2008. La captación de depósitos fue liderado por el Banco de Crédito que registró el 66,2 por ciento y la colocación de créditos por CMAC Huancayo con el 39,4 por ciento del total otorgado.

En **índice de morosidad** fue de 3,0 por ciento, inferior en 1,4 puntos porcentuales, respecto al resultado de noviembre del año anterior.

I. ACTIVIDAD PRODUCTIVA

1.1 Producción

Entre enero y noviembre, el **Indicador de Actividad Económica Regional de Huancavelica** registró un crecimiento de 4,3 por ciento, respecto a similar periodo del año anterior, por los resultados positivos en los sectores agropecuario

(10,5 por ciento), electricidad (6,2 por ciento), construcción (8,3 por ciento), servicios gubernamentales (4,2 por ciento) y servicios financieros (22,1 por ciento). La minería fue la única actividad con resultado negativo (3,0 por ciento).

CUADRO Nº 1
INDICADOR DE ACTIVIDAD ECONOMICA REGIONAL 1/ 2/
(Variación porcentual respecto a similar periodo del año anterior)

| Sectores | Ponderación 3/ | 2009 |
|---------------------------|----------------|-------------------|
| | | ENERO - NOVIEMBRE |
| Agropecuario | 10,3 | 10,5 |
| Agrícola | | 12,9 |
| Pecuario | | 5,5 |
| Minería | 10,6 | -3,0 |
| Electricidad | 41,4 | 6,2 |
| Construcción | 1,3 | 8,3 |
| Servicios gubernamentales | 11,6 | 4,2 |
| Servicios financieros | 1,8 | 22,1 |
| TOTAL | 76,9 | 4,3 |

1/ Es un indicador parcial de la actividad económica de la región que alcanza una cobertura de 76,9 por ciento del valor agregado bruto de la producción regional según cifras del INEI.

2/ Actualizado con información al 02 de febrero de 2010.

3/ Considera la estructura productiva de la región para el año 2007 según cifras del INEI.

En el caso de los servicios financieros se considera como ponderación el promedio nacional para dicho año (1,8 por ciento).

Fuente: MINAG, MINEM, OSINERGMIN, MEF, SBS y Cemento Andino.

Elaboración: BCRP, Sucursal Huancayo.

1.1.1 Producción Agropecuaria

En el mes, el sector creció en 30,4 por ciento, por el comportamiento positivo de los subsectores agrícola (93,1 por ciento) y pecuario (6,0 por ciento). En el primer caso, explicado por los resultados positivos en papa (268,8 por ciento), alfalfa (35,0 por ciento) y frijol grano seco (85,8 por ciento), debido a la presencia de lluvias que favorecieron la maduración y cosecha. En el segundo, el crecimiento se debió a la mayor producción de leche de vacuno (166,0

por ciento), carnes de vacuno (37,0 por ciento), llama (398,4 por ciento) y alpaca (54,1 por ciento).

Entre enero y noviembre, se registró un incremento de 10,5 por ciento con relación a similar periodo del año pasado, influenciado por los resultados positivos de la parte agrícola (12,9 por ciento) y pecuaria (5,5 por ciento).

GRÁFICO N° 1
VALOR BRUTO DE PRODUCCIÓN AGROPECUARIA
(Variación real 1/)

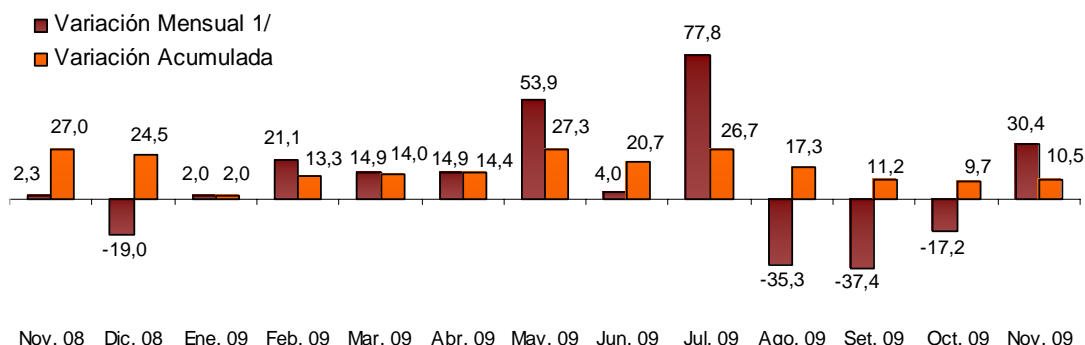

1/ Respecto a similar mes del año anterior, a precios de 1994.
Elaboración: BCRP, Sucursal Huancayo.

CUADRO N° 2
VALOR BRUTO DE PRODUCCIÓN AGROPECUARIO
(Variación real 1/)

| SUB SECTOR | NOVIEMBRE | | ENERO – NOVIEMBRE | |
|--------------|------------|-------------|-------------------|-------------|
| | 2008 | 2009 | 2008 | 2009 |
| Agrícola | 6,5 | 93,1 | 54,7 | 12,9 |
| Pecuario | 0,8 | 6,0 | -5,5 | 5,5 |
| TOTAL | 2,3 | 30,4 | 27,0 | 10,5 |

1/ Respecto al mismo mes o periodo del año anterior, a precios de 1994.
Fuente: MINAG.
Elaboración: BCRP, Sucursal Huancayo.

Sub Sector Agrícola

Producción

Creció en 93,1 por ciento, respecto a noviembre 2008, explicado de una manera general por factores climáticos favorables (lluvia y temperatura ambiental) que ayudaron en la maduración y mayor rendimiento de los cultivos. Destacan los resultados positivos en papa (268,8 por ciento), alfalfa (35,0 por ciento) y frijón grano seco (85,8 por ciento). En el caso de la papa, la mayor producción también se explica por los buenos precios en chacra y la demanda del mercado de Lima; y en alfalfa, influyó la creciente actividad ganadera para producción lechera.

Se puede apreciar resultados negativos en algunos cultivos tradicionales de la zona como arveja grano verde, haba grano verde y olluco, debido a factores climáticos adversos (heladas, ausencia

de lluvias y veranillos) que impidieron o retrasaron la instalación de estos cultivos al inicio de la campaña anterior. Influyó también, aunque en menor medida, la disminución de la demanda proveniente de los programas sociales impulsados por el gobierno regional que han sido desactivados en gran parte.

En el acumulado, la producción se incrementó en 12,9 por ciento, como consecuencia de los mejores resultados en alfalfa (13,4 por ciento), cebada grano (22,9 por ciento), arveja grano verde (34,0 por ciento) y maíz amiláceo (20,2 por ciento). En este periodo, la papa tuvo la participación más significativa en el VBP agrícola regional con 39,7 por ciento, seguida por la alfalfa con 11,9 por ciento.

GRÁFICO N° 2
VALOR BRUTO DE PRODUCCIÓN AGRÍCOLA
(Variación real 1/)

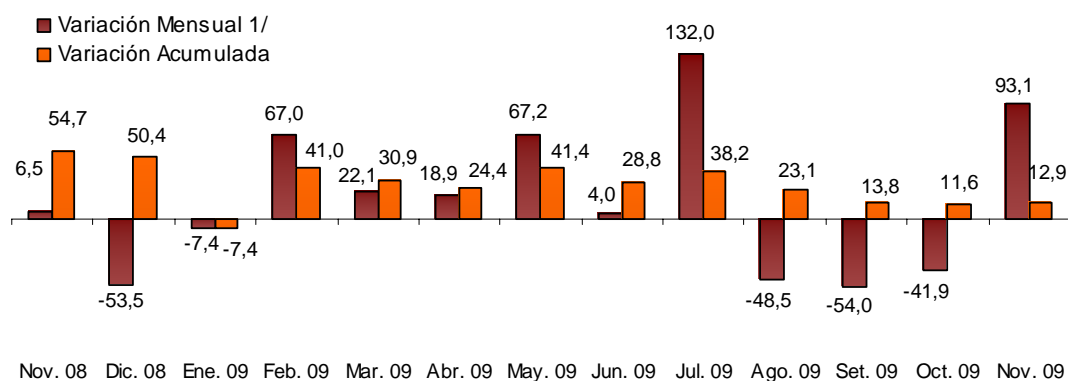

1/ Respecto a similar mes del año anterior, a precios de 1994.
Elaboración: BCRP, Sucursal Huancayo.

CUADRO N° 3
PRODUCCIÓN DE PRINCIPALES PRODUCTOS AGRÍCOLAS 1/
(EN TM)

| CULTIVOS | NOVIEMBRE | | | ENERO – NOVIEMBRE | | |
|--------------------|-----------|--------|--------|-------------------|---------|--------|
| | 2008 | 2009 | Var. % | 2008 | 2009 | Var. % |
| Papa | 1 141 | 4 207 | 268,8 | 161 863 | 159 691 | -1,3 |
| Alfalfa | 8 418 | 11 364 | 35,0 | 102 631 | 116 344 | 13,4 |
| Cebada grano | 130 | 0 | -100,0 | 21 845 | 26 847 | 22,9 |
| Maíz amiláceo | 0 | 0 | - | 19 436 | 23 366 | 20,2 |
| Arveja grano verde | 170 | 65 | -61,8 | 12 212 | 16 360 | 34,0 |
| Haba grano verde | 195 | 8 | -95,9 | 8 423 | 9 300 | 10,4 |
| Olluco | 77 | 0 | -100,0 | 8 420 | 8 945 | 6,2 |
| Tuna | 0 | 0 | - | 9 021 | 8 915 | -1,2 |
| Trigo | 30 | 0 | -100,0 | 5 061 | 8 625 | 70,4 |
| Haba grano seco | 0 | 0 | - | 6 797 | 8 069 | 18,7 |
| Maíz choclo | 0 | 8 | - | 2 646 | 6 202 | 134,4 |
| Arveja grano seco | 0 | 0 | - | 4 012 | 3 897 | -2,9 |
| Zapallo | 37 | 0 | -100,0 | 2 172 | 3 890 | 79,0 |
| Frijol grano seco | 26 | 48 | 85,8 | 3 671 | 3 851 | 4,9 |
| Oca | 0 | 0 | - | 788 | 1 779 | 125,8 |
| Mashua o izano | 0 | 0 | - | 368 | 1 667 | 352,6 |
| Otros | 0 | 16 | - | 6 181 | 6 675 | 8,0 |

1/ Cifras Preliminares
Fuente: MINAG
Elaboración: BCRP, Sucursal Huancayo.

**GRÁFICO N° 3
PARTICIPACIÓN EN EL VBP AGRÍCOLA
(Enero - Noviembre 2009)**

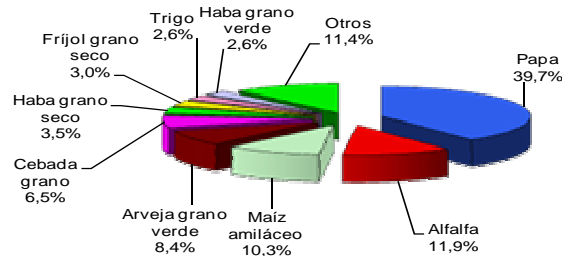

Elaboración: BCRP, Sucursal Huancayo.

**CUADRO N° 4
PRECIOS EN CHACRA DE PRINCIPALES CULTIVOS
(En nuevos soles por Kg.)**

| CULTIVOS | NOVIEMBRE | | Var. % |
|--------------------|-----------|------|--------|
| | 2008 | 2009 | |
| Arveja grano verde | 1,38 | 1,45 | 5,1 |
| Frijol grano seco | 3,30 | 2,23 | - 32,4 |
| Haba grano verde | 0,81 | 0,60 | - 35,0 |
| Maíz choclo | -- | 1,50 | -- |
| Papa | 0,89 | 0,60 | 48,3 |

Fuente: MINAG.

Elaboración: BCRP, Sucursal Huancayo.

Siembras

La superficie sembrada se incrementó en términos absolutos en 24 084 has y relativos en 273,9 por ciento, respecto a noviembre de 2008, por factores climáticos favorables que facilitaron la instalación de los principales cultivos de la zona. A diferencia de campaña anterior, en esta oportunidad se contó con la presencia continua de lluvias al inicio del periodo de siembras, factor determinante en una zona en que el gran porcentaje de los terrenos destinados a la agricultura dependen de las precipitaciones pluviales (terrenos de secano).

El crecimiento se registró en todos los cultivos, destacando: maíz amiláceo (843,2 por ciento), papa (205,0 por

ciento), cebada grano (119,8 por ciento), haba grano seco (276,2 por ciento) y arveja grano verde (3 686,8 por ciento).

En el acumulado, se registró una mayor superficie sembrada en 22 460 has, superior en 72,4 por ciento, respecto a similar periodo del año anterior. Destacan los resultados positivos de papa (77,0 por ciento), maíz amiláceo (55,3 por ciento), cebada grano (61,8 por ciento) y haba grano seco (79,1 por ciento), explicado por la recuperación de la campaña actual respecto a la anterior que fue afectada por factores climatológicos desfavorables que incidieron en el calendario agrícola de la región.

**CUADRO N° 5
SUPERFICIE SEMBRADA 1/
(Has)**

| | NOVIEMBRE | | Var. | CAMPAÑA AGRÍCOLA 2/ | | Var. |
|------------------------------|--------------|---------------|--------------|---------------------|---------------|-------------|
| | 2008 | 2009 | % | 2008/2009 | 2009/2010 | % |
| CULTIVOS TRANSITORIOS | 8 794 | 32 878 | 273,9 | 31 019 | 53 479 | 72,4 |
| Arveja grano seco | 364 | 1 590 | 336,8 | 1 021 | 2 004 | 96,3 |
| Arveja grano verde | 53 | 2 007 | 3 686,8 | 1 099 | 2 955 | 168,9 |
| Avena grano | 19 | 218 | 1 047,4 | 122 | 301 | 146,7 |
| Cebada grano | 3 417 | 7 510 | 119,8 | 5 209 | 8 425 | 61,8 |
| Frijol grano seco | 6 | 1 482 | 24 600,0 | 774 | 2 224 | 187,3 |
| Haba grano seco | 797 | 2 998 | 276,2 | 2 459 | 4 403 | 79,1 |
| Haba grano verde | 111 | 584 | 426,1 | 837 | 1 295 | 54,6 |
| Maca | 0 | 96 | - | 3 | 104 | 3 366,7 |
| Maíz amiláceo | 644 | 6 074 | 843,2 | 7 974 | 12 384 | 55,3 |
| Olluco | 76 | 379 | 398,7 | 1 303 | 1 459 | 12,0 |
| Papa | 2 163 | 6 598 | 205,0 | 7 467 | 13 214 | 77,0 |
| Trigo | 1 042 | 2 204 | 111,5 | 1 360 | 2 417 | 77,7 |
| Otros | 102 | 1 138 | 1 015,7 | 1 392 | 2 295 | 64,9 |
| TOTAL | 8 794 | 32 878 | 273,9 | 31019 | 53 479 | 72,4 |

1/ Cifras preliminares.

2/ De agosto a julio.

Fuente: MINAG

Elaboración: BCRP, Sucursal Huancayo.

Sub Sector Pecuario

La producción creció en 6,0 por ciento, con relación a similar mes del año anterior, por los resultados positivos en leche de vacuno (166,0 por ciento) y carnes de vacuno (37,0 por ciento), llama (398,4 por ciento) y alpaca (54,1 por ciento). En el caso de la leche de vacuno, se explicó por el periodo de cría, que permitió una mayor producción, y la demanda del mercado local (desayunos escolares); y en el de carnes, por la mayor

demanda local y del departamento de Ica, así como por el crecimiento del autoconsumo de las carnes de llama y alpaca. Entre enero y noviembre, se registró un incremento de 5,5 por ciento respecto a igual periodo del año anterior, destacando la superior producción de leche de vacuno (5,9 por ciento), carnes de vacuno (24,5 por ciento), llama (254,2 por ciento), alpaca (34,4 por ciento) y ovino (11,9 por ciento).

**CUADRO N° 6
PRODUCCIÓN PECUARIA
(TM)**

| ESPECIES | NOVIEMBRE | | | ENERO - NOVIEMBRE | | |
|------------------|--------------|--------------|--------------|-------------------|---------------|------------|
| | 2008 | 2009 | Var. % | 2008 | 2009 | Var. % |
| Leche Vacuno | 918 | 2 442 | 166,0 | 14 759 | 15 629 | 5,9 |
| Carne de vacuno | 274 | 375 | 37,0 | 3 240 | 4 032 | 24,5 |
| Carne de ovino | 88 | 105 | 18,7 | 1 178 | 1 318 | 11,9 |
| Carne de porcino | 120 | 83 | -30,6 | 1 295 | 1 232 | -4,9 |
| Carne de llama | 25 | 123 | 398,4 | 317 | 1 122 | 254,2 |
| Carne de alpaca | 50 | 77 | 54,1 | 626 | 841 | 34,4 |
| Otros | 211 | 193 | -8,3 | 3 216 | 2 901 | -9,8 |
| TOTAL | 1 686 | 3 399 | 101,6 | 24 631 | 27 074 | 9,9 |

Fuente: MINAG

Elaboración: BCRP, Sucursal Huancayo.

**GRÁFICO N° 4
PARTICIPACIÓN EN EL VBP PECUARIO
(Enero – Noviembre 2009)**

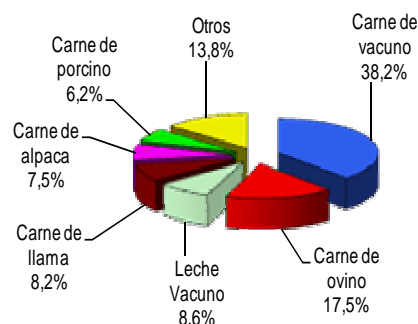

**GRÁFICO N° 5
VALOR BRUTO DE PRODUCCIÓN PECUARIA
(Variación real 1/)**

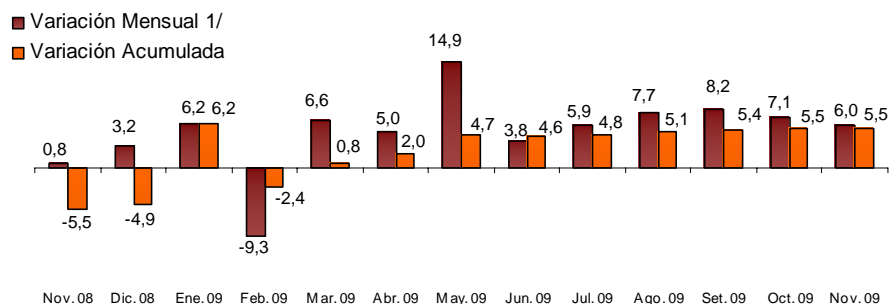

1/ Respecto a similar mes del año anterior, a precios de 1994.
Elaboración: BCRP, Sucursal Huancayo.

1.1.2 Producción Eléctrica

La generación eléctrica aumentó en 23,2 por ciento, comparada con noviembre del año anterior, debido a la mayor producción de las centrales hidroeléctricas Antúnez de Mayolo y Restitución, abastecedoras de Electroperú, que concentraron el 99,8 por ciento de la energía producida en el mes.

En el acumulado, la producción aumentó en 6,2 por ciento, debido principalmente a los resultados positivos de las generadoras que abastecen a Electroperú y que participaron con el 99,7 por ciento del total producido en la región.

**CUADRO N° 7
PRODUCCIÓN DE ELECTRICIDAD 1/
Megavatios Hora (MWH)**

| EMPRESA DISTRIBUIDORA | NOVIEMBRE | | | ENERO - NOVIEMBRE | | |
|-----------------------|----------------|----------------|-------------|-------------------|------------------|------------|
| | 2008 | 2009 | Var.% | 2008 | 2009 | Var.% |
| Conehua | 1 306 | 1 614 | 23,6 | 18 692 | 19 404 | 3,8 |
| Electrocentro | 69 | 105 | 51,5 | 829 | 1 118 | 35,0 |
| Electroperú | 485 007 | 597 378 | 23,2 | 6 044 567 | 6 419 135 | 6,2 |
| TOTAL 1/ | 486 382 | 599 097 | 23,2 | 6 064 088 | 6 439 658 | 6,2 |

1/ Variación en términos reales, a precios de 1994.
Fuente: OSINERGMIN.
Elaboración: BCRP, Sucursal Huancayo.

**GRÁFICO N° 6
PRODUCCIÓN DE ELECTRICIDAD
(Miles de Megavatios Hora)**

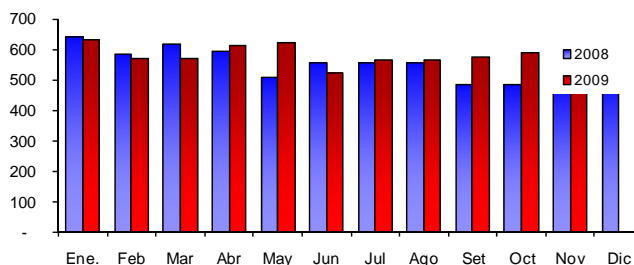

Elaboración: BCRP, Sucursal Huancayo.

Entre enero y noviembre, la producción nacional acumuló 27,5 millones de megavatios hora. La región Lima aportó, con el 36,6 por ciento, por la producción de las centrales térmicas de Ventanilla,

Chilca y Kallpa que concentraron el 60,7 por ciento del total generado en esta región, siguiendo en orden de importancia la región Huancavelica con una participación de 23,2 por ciento.

GRÁFICO N° 7
PARTICIPACIÓN EN LA PRODUCCIÓN NACIONAL DE ELECTRICIDAD
(Enero - Noviembre 2009)

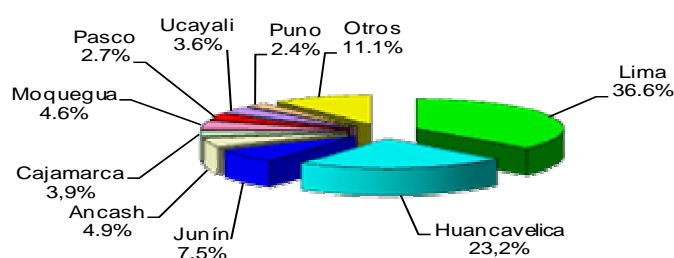

Elaboración: BCRP, Sucursal Huancayo.

1.1.3 Producción Minera

La producción minera creció en 8,2 por ciento, respecto a noviembre de 2008, explicado por los resultados positivos en plata (14,3 por ciento), oro (110,6 por ciento) y plomo (3,5 por ciento), contrarrestado parcialmente por el zinc y el cobre que disminuyeron 5,8 y 6,3 por ciento, respectivamente.

El acumulado, registró un comportamiento negativo (3,0 por ciento) por la caída en la producción de oro (9,1 por ciento), cobre (8,2 por ciento) y zinc (1,3 por ciento), a excepción del plomo y plata que aumentaron en 7,6 y 0,7 por ciento, respectivamente.

CUADRO N° 8
PRODUCCIÓN MINERA METÁLICA 1/

| MINERAL | NOVIEMBRE | | | ENERO - NOVIEMBRE | | |
|-----------------|-----------|--------|------------|-------------------|---------|-------------|
| | 2008 | 2009 | Var.% | 2008 | 2009 | Var.% |
| Cobre (TMF) | 1 765 | 1 654 | - 6,3 | 19 932 | 18 305 | -8,2 |
| Oro (KGF) | 45 | 94 | 110,6 | 1 208 | 1 098 | -9,1 |
| Plata (KGF) | 12 875 | 14 719 | 14,3 | 134 206 | 135 208 | 0,7 |
| Plomo (TMF) | 1 158 | 1 199 | 3,5 | 11 988 | 12 898 | 7,6 |
| Zinc (TMF) | 1 217 | 1 147 | - 5,8 | 12 439 | 12 275 | -1,3 |
| TOTAL 1/ | | | 8,2 | | | -3,0 |

1/ Respecto a similar mes del año anterior, a precios de 1994.

Fuente: DGM/DPM/ Estadística Minera.

Elaboración: BCRP, Sucursal Huancayo.

**GRÁFICO N° 8
VALOR BRUTO DE PRODUCCIÓN MINERA
(Variación real 1/)**

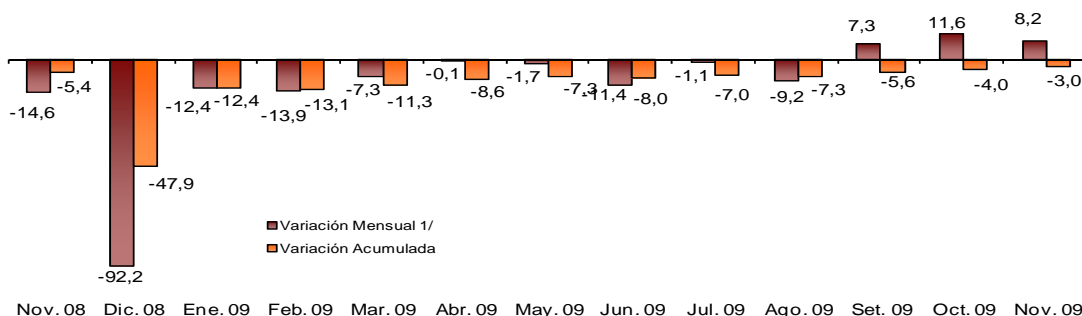

1/ Respecto a similar mes del año anterior, a precios de 1994.
Elaboración: BCRP, Sucursal Huancayo.

En el VBP acumulado, el cobre representó el 37,6 por ciento, seguido de la plata con 25,3 por ciento y el oro con 14,7 por ciento, concentrando estos tres minerales el 77,6 por ciento del total. Doe Run, principal empresa productora de cobre,

participó con el 94,1 por ciento, seguida de Minera Caudalosa con el 5,0 por ciento.

La cotización de cobre se situó en US\$ 2,85 la libra, superior en 72,7 por ciento, respecto a noviembre del año anterior

**GRÁFICO N° 9
PARTICIPACIÓN EN EL VBP MINERO
(Enero - Noviembre 2009)**

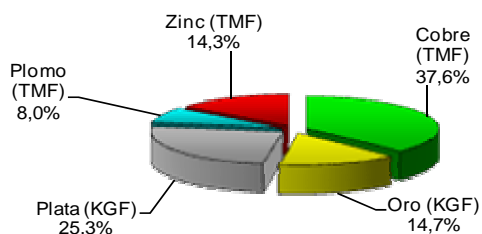

**GRÁFICO N° 10
PRODUCCIÓN DE COBRE POR EMPRESAS
(Enero - Noviembre 2009)**

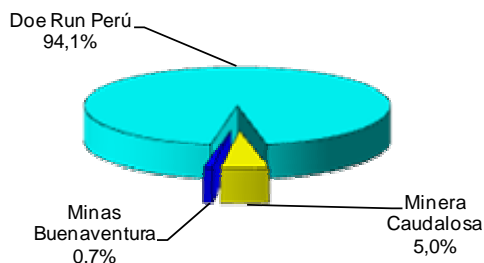

Elaboración: BCRP, Sucursal Huancayo.

**GRÁFICO N° 11
PRODUCCIÓN DE COBRE Y COTIZACIÓN INTERNACIONAL**

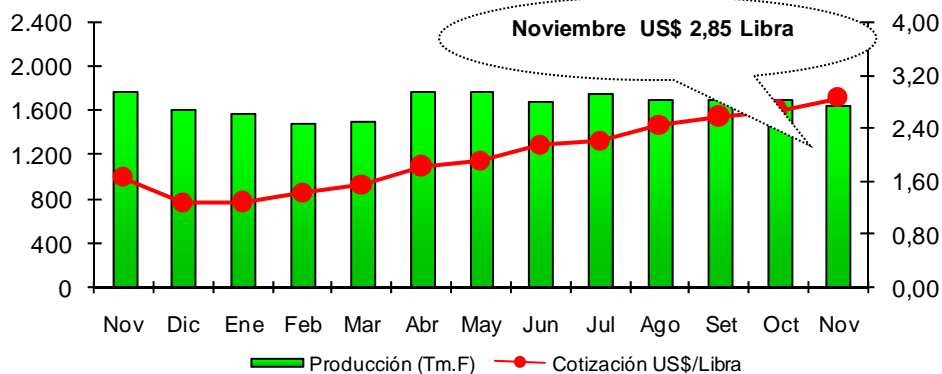

Elaboración: BCRP, Sucursal Huancayo.

1.1.4 Construcción

El sector de la construcción, medido a través de los despachos de cemento, creció en 13,9 por ciento, con relación a noviembre del año anterior, impulsado por la ejecución de obras públicas a cargo del Gobierno Regional y Municipalidades.

Entre enero y noviembre, el sector creció 8,3 por ciento, respecto al mismo periodo del año anterior.

**CUADRO N° 9
INDICADOR DEL SECTOR CONSTRUCCIÓN**

| | NOVIEMBRE | | | ENERO – NOVIEMBRE | | |
|------------------------|-----------|-------|-------------|-------------------|--------|------------|
| | 2008 | 2009 | Var. % | 2008 | 2009 | Var. % |
| Ventas de cemento (TM) | 3 607 | 4 110 | 13,9 | 33 726 | 36 522 | 8,3 |
| SECTOR 1/ | | | 13,9 | | | 8,3 |

1/ Variación en términos reales, a precios de 1994.

Fuente: Cemento Andino.

Elaboración: BCRP, Sucursal Huancayo.

**GRÁFICO N° 12
VENTAS DE CEMENTO
TM**

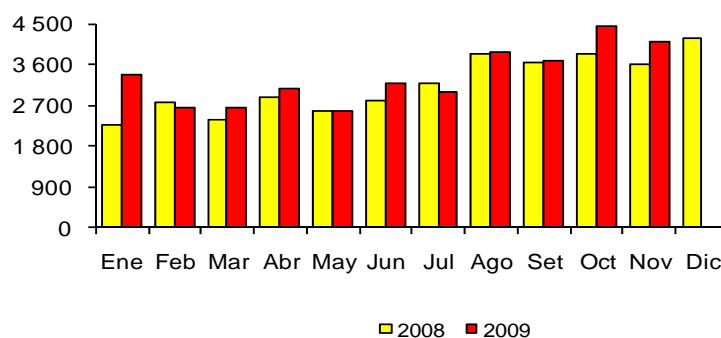

Elaboración: BCRP, Sucursal Huancayo.

1.2 Aspectos Laborales

En noviembre, el empleo anual en la ciudad de Huancavelica creció 3,4 por ciento, respecto de noviembre de 2009, como efecto de la mayor demanda en comercio (9,1 por ciento) y servicios (2,6 por ciento).

No se tiene resultados de los demás sectores (extractivo, industria y transporte, almacenamiento y comunicaciones), por

no haber encontrado empresas privadas de 10 y más trabajadores que pertenezcan a la población objetivo de la encuesta.

Respecto al mes anterior, el empleo en la ciudad de Huancavelica fue inferior en 1,0 por ciento, por la menor demanda laboral en los sectores servicios (0,7 por ciento) y comercio (7,7 por ciento).

GRAFICO N° 13
HUANCAVELICA: EMPLEO FORMAL URBANO EN EMPRESAS DE 10 A MÁS
TRABAJADORES 1/

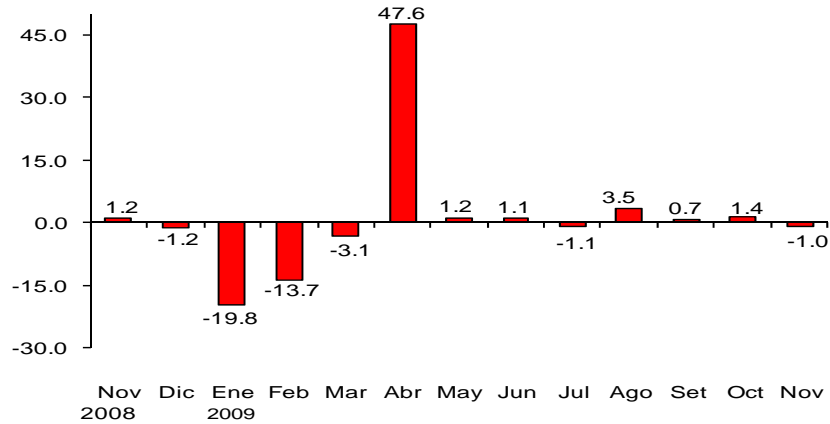

1/ Variación mensual respecto al mes anterior.

Fuente: MTPE.

Elaboración: BCRP, Sucursal Huancayo.

CUADRO N° 10
HUANCAVELICA: DISTRIBUCIÓN Y VARIACIÓN DEL EMPLEO SEGÚN SECTORES
ECONÓMICOS, NOVIEMBRE 2009

| Sectores Económicos | Distribución porcentual al mes de agosto 2008 1/ | Variación % mensual 2/ | Variación % anual 3/ |
|------------------------------|--|------------------------|----------------------|
| Extractivo | 0,0 | | |
| Industria | 0,0 | | |
| Comercio | 3,0 | -7,7 | 9,1 |
| Transportes y Comunicaciones | 0,0 | | |
| Servicios | 95,8 | -0,7 | 2,6 |
| TOTAL | 100,0 | -1,0 | 3,4 |

1/ Última actualización del marco muestral, la cual se actualiza anualmente.

2/ Variación del empleo del presente mes respecto al mes anterior.

3/ Variación del empleo del presente mes respecto al mismo mes del año anterior.

Nota: El sector Servicios incluye a la sub rama Electricidad, Gas y Agua.

Fuente: MTPE – DNPEFP.

Elaboración: BCRP, Sucursal Huancayo.

1.3 Turismo

Los arribos turísticos a la región cayeron en 17,3 por ciento, respecto a lo registrado en noviembre de 2008, influenciado por el menor flujo de visitantes nacionales (17,4 por ciento), contrarrestado parcialmente por el comportamiento positivo del de extranjeros (3,8 por ciento). El 96,9 de nacionales se alojó en establecimientos no categorizados y el 3,1 por ciento

restante en hoteles de 3 estrellas; mientras que el 66,7 de extranjeros se hospedaron en alojamientos no clasificados y el 33,3 por ciento en los de tercera categoría. La permanencia promedio de los nacionales fue de 2,5 días y la de los extranjeros 3,3 días.

La tasa neta de ocupación durante el mes, fue de 7,8 por ciento en los

establecimientos de 3 estrellas y 30,7 por ciento en los no categorizados.

En el acumulado, se observó una disminución del 8,1 por ciento, respecto

a similar periodo del año anterior, explicado por la menor afluencia de visitantes nacionales (8,1 por ciento) y extranjeros (6,4 por ciento).

**CUADRO N° 11
ARRIBOS A ESTABLECIMIENTOS DE HOSPEDAJE**

| | NOVIEMBRE | | | ENERO – NOVIEMBRE | | |
|--------------|--------------|--------------|--------------|-------------------|---------------|-------------|
| | 2008 | 2009 | Var. % | 2008 | 2009 | Var.% |
| Nacionales | 7 036 | 5 810 | -17,4 | 67 003 | 61 571 | -8,1 |
| Extranjeros | 26 | 27 | 3,8 | 566 | 530 | -6,4 |
| TOTAL | 7 062 | 5 837 | -17,3 | 67 569 | 62 101 | -8,1 |

Fuente: Mincetur Huancavelica.

Elaboración: BCRP, Sucursal Huancayo.

II. SECTOR EXTERNO

2.1 Exportaciones

Las exportaciones de Huancavelica totalizaron US\$ 10,3 millones, registrando un crecimiento de 47,3 por ciento, como resultado del incremento en la venta de productos tradicionales (44,0 por ciento) y no tradicionales (223,9 por ciento). Entre los tradicionales, básicamente por los productos mineros que crecieron en 44,0 por ciento, respecto al mismo mes del año anterior, y entre los no

tradicionales, por los productos químicos como la baritina.

En el acumulado, las exportaciones totalizaron US\$ 87,5 millones, cifra menor en 27,3 por ciento, por el comportamiento negativo de los productos tradicionales (27,4 por ciento) y no tradicionales (1,3 por ciento).

**CUADRO N° 12
EXPORTACIONES POR GRUPO DE PRODUCTOS 1/
(Valor FOB en miles de US\$)**

| | NOVIEMBRE | | | ENERO – NOVIEMBRE | | |
|-----------------------------------|--------------|---------------|--------------|-------------------|---------------|--------------|
| | 2008 | 2009 | Var. % | 2008 | 2009 | Var. % |
| PRODUCTOS TRADICIONALES | 6 851 | 9 862 | 44,0 | 119 753 | 86 895 | -27,4 |
| Agrícolas | 0 | 0 | - | 0 | 0 | - |
| Mineros | 6 851 | 9 862 | 44,0 | 119 753 | 86 895 | -27,4 |
| PRODUCTOS NO TRADICIONALES | 130 | 421 | 223,9 | 582 | 575 | -1,3 |
| Agropecuarios | 130 | 3 | -98,0 | 174 | 3 | -98,5 |
| Textil | 0 | 0 | - | 14 | 4 | -71,7 |
| Químicos | 0 | 418 | - | 153 | 418 | 174,2 |
| Otros No Tradicionales 2/ | 0 | 0 | - | 241 | 150 | -37,8 |
| TOTAL | 6 981 | 10 283 | 47,3 | 120 335 | 87 470 | -27,3 |

1/ Información preliminar.

2/ Metalmecánica, juguetes, sombreros y otros.

Fuente: SUNAT. www.sunat.gob.pe

Elaboración: BCRP, Sucursal Huancayo.

GRÁFICO N° 14
ESTRUCTURA DE EXPORTACIONES POR GRUPO DE PRODUCTOS

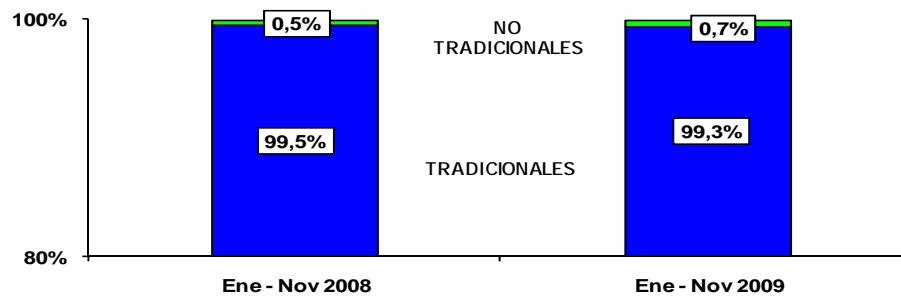

Elaboración: BCRP, Sucursal Huancayo.

En lo que va del año, las exportaciones estuvieron compuestas en su casi totalidad (99,3 por ciento) por productos tradicionales, destacando como países de destino la China con 65,4 por ciento,

seguida de Corea con 19,6 por ciento; concentrando estos dos países el 85,0 por ciento de la exportación departamental.

CUADRO N° 13
PRINCIPALES PAISES DE DESTINO Y PRINCIPALES PRODUCTOS EXPORTADOS
(Enero – Noviembre 2009)

| PAÍS | PARTICIPACIÓN % | PRODUCTO |
|---------------------|-----------------|---------------------|
| China | 65,4 | Zinc, cobre y plomo |
| República de Corea | 19,6 | Zinc y plomo |
| Japón | 4,5 | Zinc |
| Resto Unión Europea | 3,4 | Zinc |
| Otros Países | 7,1 | Otros |
| TOTAL | 100,0 | |

Fuente: SUNAT.

Elaboración: BCRP, Sucursal Huancayo.

GRÁFICO N° 15
PRINCIPALES DESTINOS DE EXPORTACIÓN
(Enero - Noviembre 2009)

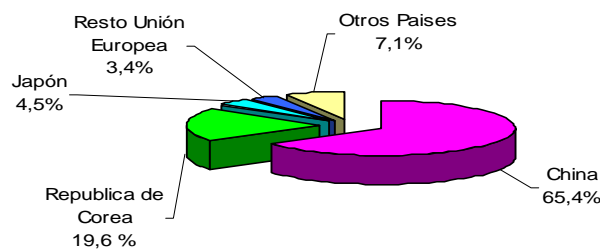

Elaboración: BCRP, Sucursal Huancayo.

III. FINANZAS PÚBLICAS

3.1 Gobierno Central

La recaudación de la SUNAT fue de S/. 0,5 millones, inferior en 45,6 por ciento a lo obtenido en noviembre del año pasado, explicado por las menores captaciones por concepto del IGV (70,1 por ciento) y de Impuesto a la Renta (14,3 por ciento). Cabe señalar que los otros rubros también presentaron comportamientos negativos, pero en términos absolutos no fueron relevantes. Este resultado se asoció a la menor actividad de empresas contratistas relacionadas a la actividad minera y algunas prestadoras de servicios al Gobierno Regional y Municipalidades.

En el resultado mensual, el IGV participó con el 31,4 por ciento y el Impuesto a la Renta con el 53,4 por ciento.

En lo que va del año, se recaudó S/. 9,0 millones, cifra inferior en 10,5 por ciento, respecto a similar periodo del año pasado, por el decremento de los ingresos provenientes del IGV (25,3 por ciento), no obstante el comportamiento positivo del Impuesto a la Renta (9,9 por ciento) y Otros Ingresos Tributarios (29,3 por ciento).

CUADRO N° 14
INGRESOS CORRIENTES DEL GOBIERNO CENTRAL
(Miles de nuevos soles)

| CONCEPTO | NOVIEMBRE | | | ENERO - NOVIEMBRE | | |
|---|------------|------------|----------------|-------------------|--------------|---------------|
| | 2008 | 2009 | Var. % 1/ | 2008 | 2009 | Var. % 1/ |
| I. INGRESOS TRIBUTARIOS | 856 | 468 | - 45,5 | 9 675 | 8 950 | - 10,3 |
| 1. Impuesto a la Renta | 291 | 250 | - 14,3 | 2 846 | 3 227 | 9,9 |
| Personas Naturales | 139 | 104 | - 25,4 | 1 257 | 1 488 | 14,7 |
| Personas Jurídicas | 150 | 144 | - 4,4 | 1 460 | 1 508 | 0,1 |
| Regularización | 2 | 2 | 19,6 | 129 | 231 | 72,6 |
| 2. Impuesto a la Importación | 0 | 0 | - | 0 | 0 | - |
| 3. Impuesto General a las Ventas (IGV) | 491 | 147 | - 70,1 | 6 010 | 4 632 | - 25,3 |
| Operaciones Internas | 491 | 147 | - 70,1 | 6 010 | 4 629 | - 25,4 |
| Operaciones Externas | 0 | 0 | - | 0 | 3 | - |
| 4. Impuesto Selectivo al Consumo (ISC) | 0 | 0 | - 0,3 | 0 | 0 | - 91,6 |
| 5. Otros Ingresos Tributarios | 74 | 70 | - 5,4 | 818 | 1 092 | 29,3 |
| II. INGRESOS NO TRIBUTARIOS | 2 | 0 | - 100,0 | 14 | 1 | - 95,1 |
| TOTAL | 858 | 468 | - 45,6 | 9 689 | 8 951 | - 10,5 |

1/ Variación en términos reales.

Fuente: SUNAT.

Elaboración: BCRP, Sucursal Huancayo.

GRÁFICO N° 16
RECAUDACIÓN TRIBUTARIA MENSUAL
(Miles de nuevos soles)

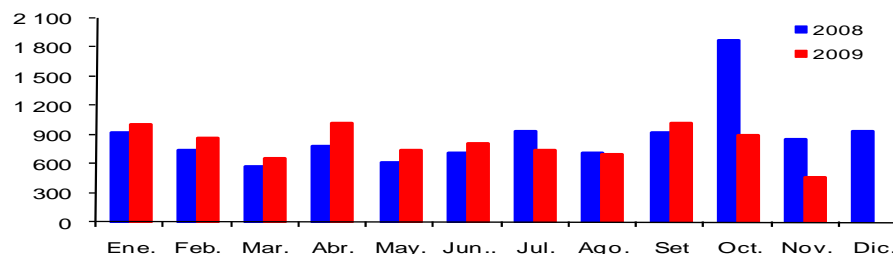

Elaboración: BCRP, Sucursal Huancayo.

3.2. Gobierno Regional

El gasto ejecutado por el Gobierno Regional aumentó 1,3 por ciento respecto a noviembre de 2008, pasando de S/. 44,6 millones a S/. 45,3 millones, por el incremento de los Gastos Corrientes (33,3 por ciento), contrarrestado parcialmente por la contracción de los Gastos de Capital (25,9 por ciento).

En lo que va del año, los gastos alcanzaron la suma de S/. 369,2 millones, superior en 0,9 por ciento, respecto a similar periodo del año anterior, debido a los mayores Gastos Corrientes (7,6 por ciento), no obstante la disminución de los Gastos de Capital (10,5 por ciento).

CUADRO N° 15
GASTOS DEL GOBIERNO REGIONAL
(Miles de nuevos soles)

| CONCEPTO | NOVIEMBRE | | | ENERO - NOVIEMBRE | | |
|----------------------------|---------------|---------------|--------------|-------------------|----------------|--------------|
| | 2008 | 2009 | Var. % 1/ | 2008 | 2009 | Var. % 1/ |
| GASTOS CORRIENTES | 20 501 | 27 399 | 33,3 | 222 530 | 247 145 | 7,6 |
| Pers. Y Oblig. Sociales | 15 458 | 15 486 | -0,1 | 170 276 | 175 531 | -0,1 |
| Obligaciones Previsionales | 1 311 | 1 281 | -2,6 | 13 812 | 14 545 | 2,1 |
| Bienes y Servicios | 3 654 | 4 858 | 32,6 | 37 378 | 41 878 | 8,6 |
| Otros Gastos Corrientes | 78 | 5 775 | 7 281,6 | 1 065 | 15 191 | 1 282,7 |
| GASTOS DE CAPITAL | 24 105 | 17 915 | -25,9 | 132 074 | 122 036 | -10,5 |
| Inversiones | 23 091 | 17 915 | -22,6 | 121 863 | 122 036 | -3,0 |
| Otros Gastos de Capital | 1 013 | 0 | -100,0 | 10 211 | 0 | -100,0 |
| TOTAL | 44 606 | 45 314 | 1,3 | 354 604 | 369 181 | 0,9 |

1/ Variación en términos reales.

Fuente: Gobierno Regional de Huancavelica.

Elaboración: BCRP, Sucursal Huancayo.

Los gastos durante el año, fueron financiados en 88,3 por ciento con Recursos Ordinarios, el 8,4 por ciento

con Recursos Determinados y el 3,3 restante con Donaciones y Transferencias, y Recursos Directamente Recaudados.

CUADRO N° 16
GASTOS DEL GOBIERNO REGIONAL POR FUENTE DE FINANCIAMIENTO
(Miles de nuevos soles)

| FUENTES | NOVIEMBRE | | | ENERO – NOVIEMBRE | | |
|----------------------------------|---------------|---------------|------------|-------------------|----------------|------------|
| | 2008 | 2009 | Var. % 1/ | 2008 | 2009 | Var. % 1/ |
| Recursos Ordinarios | 41 318 | 38 796 | - 6,4 | 296 915 | 325 879 | 6,4 |
| Recursos Directamente Recaudados | 418 | 285 | - 32,1 | 2 858 | 1 494 | - 49,3 |
| Recursos Determinados | 1 874 | 5 012 | 166,7 | 30 030 | 30 893 | - 0,3 |
| Donaciones y Transferencias | 996 | 1 221 | 22,3 | 24 801 | 10 916 | - 57,3 |
| TOTAL | 44 606 | 45 314 | 1,3 | 354 604 | 369 181 | 0,9 |

1/ variación en términos reales.

Fuente: Gobierno Regional de Huancavelica.

Elaboración: BCRP, Sucursal Huancayo.

En noviembre, las inversiones alcanzaron S/. 17,9 millones, registrándose un nivel inferior de 22,6 por ciento, respecto a noviembre de 2008, destacando las menores inversiones en proyectos Agrarios (75,5 por ciento), de Educación (45,5 por ciento) y Transportes (7,2 por ciento). Sin embargo, se registro el crecimiento de las inversiones en el programa de Salud y Saneamiento en términos absolutos fue el más importante y en términos relativos concentró el 51,5 por ciento de la ejecución realizada durante el mes en mención. En Salud, el mayor desembolso se realizó en el proyecto “Reposición de Equipamiento Menor de Establecimientos de Salud de la Región” - (5,8 millones). En Educación y Cultura,

“Implementación de Tecnologías Productivas en las Instituciones Educativas de las Zonas Rurales de la Región” (S/. 1,0 millones). En Transportes “Construcción de la Carretera Ccaccachaca – Huarangacancha” – (S/. 1,6 millones) y en Agrario, “Ampliación de las Áreas Reforestadas en Comunidades Atendidas por Agro Rural” - (S/. 0,8 millones).

En el acumulado, las inversiones disminuyeron 3,0 por ciento, respecto a similar periodo del año anterior, debido principalmente a las menores inversiones en los programas de Administración y Planeamiento, y Agrario.

CUADRO N° 17
INVERSIÓN DEL GOBIERNO REGIONAL POR SECTORES
(Miles de nuevos soles)

| SECTORES | NOVIEMBRE | | | ENERO – NOVIEMBRE | | |
|---------------------------------|---------------|---------------|---------------|-------------------|----------------|--------------|
| | 2008 | 2009 | Var. % 1/ | 2008 | 2009 | Var. % 1/ |
| Administración y Planeamiento | 205 | 490 | 137,9 | 11 320 | 3 425 | - 70,7 |
| Agrario | 9 538 | 2 345 | - 75,5 | 28 118 | 24 065 | - 17,1 |
| Defensa y Seguridad Nacional | 42 | 0 | - 100,0 | 1 298 | 2 217 | 65,5 |
| Educación y Cultura | 5 837 | 3 189 | - 45,5 | 20 959 | 26 185 | 21,1 |
| Energía y Recursos Minerales | 1 | 32 | 2 562,4 | 2 014 | 2 092 | 0,6 |
| Industria, Comercio y Servicios | 0 | 184 | - | 259 | 541 | 101,9 |
| Protección y Previsión Social | 0 | 0 | - | 605 | 10 | - 98,5 |
| Pesca | 0 | 0 | - | 43 | 24 | - 46,7 |
| Salud, Saneamiento y Medio Amb. | 4 841 | 9 228 | 90,1 | 32 448 | 35 632 | 6,4 |
| Trabajo | 0 | 0 | - | 0 | 5 | - |
| Transportes | 2 627 | 2 446 | - 7,2 | 24 799 | 27 841 | 8,8 |
| Vivienda y Desarrollo Urbano | 0 | 0 | - | 0 | 0 | - |
| TOTAL | 23 091 | 17 915 | - 22,6 | 121 863 | 122 036 | - 3,0 |

1/ variación en términos reales.

Fuente: Gobierno Regional de Huancavelica.

Elaboración: BCRP, Sucursal Huancayo.

IV. MONEDA Y CRÉDITO

El sistema financiero regional se caracterizó por el menor nivel de los depósitos (3,6 por ciento) y el crecimiento de las colocaciones (28,7 por

ciento), respecto a noviembre de 2008. El índice de morosidad fue 3,0 por ciento, menor en 1,4 puntos porcentuales en relación a noviembre del año anterior (4,4 por ciento).

4.1. Depósitos del Sistema Financiero

Los saldos de depósitos sumaron S/. 39,3 millones, menor en 3,6 por ciento, respecto a noviembre del año pasado, debido a la caída de los depósitos en moneda extranjera (21,9 por ciento),

no obstante la recuperación de los de moneda nacional (0,6 por ciento), advirtiéndose una mayor preferencia por la moneda nacional que concentró el 84,9 por ciento del total depositado en el sistema financiero regional.

CUADRO N° 18
DEPÓSITOS DEL SISTEMA FINANCIERO
(Miles de nuevos soles)

| | NOVIEMBRE | | |
|---------------------------------------|---------------|---------------|--------------|
| | 2008 | 2009 | Var. % 1/ |
| Empresas Bancarias | 28 453 | 26 025 | -10,3 |
| Instituciones de Microfinanzas | 11 525 | 13 260 | 12,8 |
| Cajas Municipales | 8 365 | 11 804 | 38,4 |
| Cajas Rurales | 3 160 | 1 456 | -54,8 |
| Financieras | 0 | 0 | - |
| TOTAL | 39 978 | 39 285 | -3,6 |
| En M/N | 32 545 | 33 368 | 0,6 |
| En M/E | 7 432 | 5 917 | -21,9 |

1/ Variación en valores reales.

Fuente: Superintendencia de Banca y Seguros (SBS).

Elaboración: BCRP, Sucursal Huancayo.

Según modalidades, los depósitos a la Vista y a Plazo disminuyeron 14,3 y 7,0 por ciento, respectivamente, mientras que en Ahorros aumentó 7,6 por ciento. La contracción en la primera modalidad se explicó por el retiro de fondos por parte de empresas contratistas relacionadas a los sectores minero y público para liquidación de personal, y en la segunda, por la reducción de las tasas de interés ofertadas y los elevados montos exigidos

para este tipo de depósitos. El crecimiento en Ahorro, se debió a algunos factores como la preferencia por liquidez, al ser menos atractivas las cuentas a plazos; el incremento del empleo en el sistema financiero y en salud, influyó en la mayor utilización del servicio de pagos de haberes y la apertura de cuentas en esta modalidad para la formalización de créditos otorgados en las áreas rurales.

CUADRO N° 19
EVOLUCIÓN SEGÚN TIPO DE DEPÓSITOS
(Miles de nuevos soles)

| | NOVIEMBRE | | |
|--------------|---------------|---------------|-------------|
| | 2008 | 2009 | Var. % 1/ |
| Vista | 11 143 | 9 737 | -14,3 |
| Ahorro | 14 852 | 16 292 | 7,6 |
| Plazo | 13 983 | 13 256 | -7,0 |
| TOTAL | 39 978 | 39 285 | -3,6 |

1/ Variación en términos.

Fuente: Superintendencia de Banca y Seguros (SBS).

Elaboración: BCRP, Sucursal Huancayo.

Por instituciones, el Banco de Crédito, única empresa bancaria, registró una contracción de 10,3 por ciento. Por el contrario, las microfinancieras crecieron en 12,8 por ciento, explicado por el comportamiento positivo de las Cajas Municipales (38,4 por ciento), no obstante el resultado negativo de las Cajas Rurales (54,8 por ciento).

En lo que respecta a la participación, el Banco de Crédito tuvo la mayor proporción de depósitos con 66,2 por ciento, mientras que la CRAC Libertadores de Ayacucho registró la menor participación con 3,7 por ciento.

CUADRO N° 20
PARTICIPACIÓN EN LOS DEPÓSITOS
(En porcentaje)

| ENTIDAD | NOVIEMBRE | | |
|-------------------------------------|---------------|---------------|---------------|
| | Miles de S/. | Mes (%) | Acumulado (%) |
| Banco de Crédito | 26 025 | 66,2 | 66,2 |
| Caja Municipal de Huancayo | 9 100 | 23,2 | 89,4 |
| Caja Rural Libertadores de Ayacucho | 1 456 | 3,7 | 93,1 |
| Caja Municipal de Pisco | 2 704 | 6,9 | 100,0 |
| TOTAL | 39 285 | 100,0% | |

Fuente: Superintendencia de Banca y Seguros (SBS).

Elaboración: BCRP, Sucursal Huancayo.

GRÁFICO N° 17
DEPÓSITOS Y COLOCACIONES
(Miles de nuevos soles)

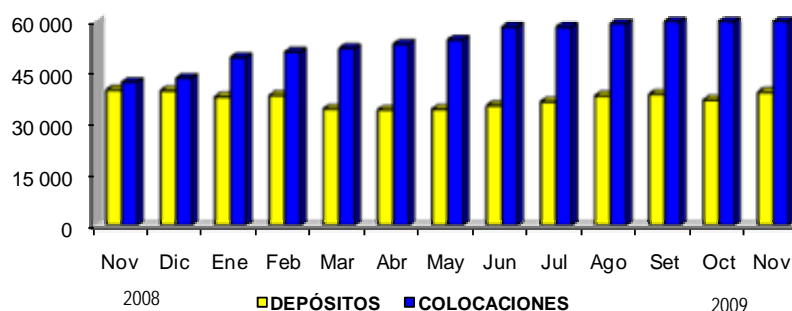

Elaboración: BCRP, Sucursal Huancayo.

4.2. Crédito del Sistema Financiero

El crédito del sistema financiero al sector privado fue de S/. 65,8 millones, lo que significó una expansión de 28,7 por ciento respecto a noviembre del año pasado, por el incremento de los préstamos en soles (33,0 por ciento), contrarrestado por el comportamiento negativo de las operaciones en dólares (26,6 por ciento).

La reactivación de la minería y los programas de inversión pública en ejecución por parte del Gobierno Regional y las municipalidades, fueron factores decisivos para el incremento de la demanda de préstamos por parte de pequeñas empresas y personas naturales,

que prestan servicios en estos sectores, para la adquisición de vehículos, maquinaria pesada y capital de trabajo. Se mantiene así mismo el impulso a los microcréditos otorgados en las áreas rurales a productores ganaderos y personas asociadas en cadenas productivas con cierto patrimonio de respaldo.

Por tipo de crédito, el mayor porcentaje se otorgó a créditos de consumo (43,4 por ciento), mientras que el menor porcentaje (2,3 por ciento) fue destinado a créditos hipotecarios.

CUADRO N° 21
CRÉDITOS DEL SISTEMA FINANCIERO
(Miles de nuevos soles)

| | NOVIEMBRE | | |
|---------------------------------------|---------------|---------------|--------------|
| | 2008 | 2009 | Var. % 1/ |
| Empresas Bancarias | 11 026 | 13 027 | 17,8 |
| Instituciones de Microfinanzas | 39 988 | 52 817 | 31,7 |
| Cajas Municipales | 24 727 | 31 794 | 28,2 |
| Cajas Rurales | 4 274 | 7 303 | 70,4 |
| Financieras | 10 986 | 13 720 | 24,5 |
| TOTAL | 51 014 | 65 844 | 28,7 |
| En M/N | 47 317 | 63 121 | 33,0 |
| En M/E | 3 696 | 2 723 | -26,6 |

1/ Variación en valores reales.

Fuente: Superintendencia de Banca y Seguros (SBS).

Elaboración: BCRP, Sucursal Huancayo.

En lo que se refiere a la participación en el total de préstamos, la CMAC de Huancayo y Financiera Confianza lideraron las colocaciones con 39,4 y 20,1 por ciento, respectivamente,

seguidas por el Banco de Crédito con 19,8 por ciento, concentrando estas 3 instituciones el 79,3 por ciento del total de créditos otorgados en la región.

CUADRO N° 22
PARTICIPACIÓN EN LOS CRÉDITOS
(En porcentajes)

| ENTIDAD | NOVIEMBRE | | |
|-------------------------------------|---------------|--------------|-----------|
| | Miles de S/. | Mes | Acumulado |
| Caja Municipal de Huancayo | 25 910 | 39,4 | 39,4 |
| Banco de Crédito | 13 027 | 19,8 | 59,1 |
| Financiera Confianza | 13 262 | 20,1 | 79,3 |
| Caja Municipal de Pisco | 5 884 | 8,9 | 88,2 |
| Caja Rural Libertadores de Ayacucho | 6 205 | 9,4 | 97,6 |
| Caja Rural Señor de Luren | 1 098 | 1,7 | 99,3 |
| Financiera TFC | 458 | 0,7 | 100,0 |
| TOTAL | 65 844 | 100,0 | |

Fuente: Superintendencia de Banca y Seguros (SBS).

Elaboración: BCRP, Sucursal Huancayo.

CUADRO N° 23
COLOCACIONES POR TIPO DE CRÉDITO 1/

| TIPO DE CREDITO | Var.% Nov. 09/08 | Part.% Nov. 09 |
|-----------------|---------------------|-------------------|
| Comercial | 99,2 | 7,3 |
| Consumo | 111,4 | 43,4 |
| Hipotecario | 14,7 | 2,3 |
| MES | 50,4 | 41,0 |
| TOTAL | 28,7 | 100,0 |

1/ Variación en valores reales.

Fuente: Superintendencia de Banca y Seguros (SBS).

Elaboración: BCRP, Sucursal Huancayo.

El ratio de cartera pesada fue de 3,0 por ciento, inferior en 1,4 puntos porcentuales, respecto a noviembre de 2008, explicado por el mayor incremento de las colocaciones brutas con relación a los créditos vencidos y en cobranza judicial.

Las instituciones microfinancieras registraron un índice menor de morosidad en comparación con las empresas bancarias.

Por tipo de moneda, se observó una disminución de la morosidad de los créditos en moneda nacional (1,4 puntos porcentuales), mientras que en moneda extranjera se incrementó en 1,0 puntos porcentuales. Según instituciones financieras, las Cajas Rurales mostraron el nivel de morosidad más alto, con un ratio de 8,6 por ciento.

CUADRO N° 24
MOROSIDAD DEL SISTEMA FINANCIERO 1/
(En porcentaje de las colocaciones brutas)

| | NOVIEMBRE | | |
|---------------------------------------|------------|------------|-------------|
| | 2008 | 2009 | Var. Abs. |
| Empresas Bancarias | 7,6 | 3,4 | -4,2 |
| Instituciones de Microfinanzas | 3,5 | 2,9 | -0,6 |
| Cajas municipales | 3,0 | 2,1 | -0,9 |
| Cajas rurales | 12,4 | 8,6 | -3,8 |
| Financieras | 1,1 | 1,5 | 0,4 |
| TOTAL | 4,4 | 3,0 | -1,4 |
| En M/N | 4,2 | 2,8 | -1,4 |
| En M/E | 6,5 | 7,5 | 1,0 |

1/ Cartera pesada = (créditos vencidos + créditos en cobranza judicial) / colocaciones brutas.

Fuente: Instituciones Financieras.

Elaboración: BCRP, Sucursal Huancayo.

4.3. Crédito a la Pequeña y Microempresa

Los créditos otorgados a la pequeña y microempresa ascendieron a S/. 39,7 millones, cifra mayor en 50,4 por ciento en términos reales, respecto a noviembre de 2008.

Los crecimientos más importantes en colocaciones se registraron en las Cajas Municipales (69,0 por ciento), seguido de las Financieras (41,0).

CUADRO N° 25
CRÉDITO OTORGADO A LA PEQUEÑA Y MICROEMPRESA
(Miles de nuevos soles)

| INSTITUCIONES | NOVIEMBRE | | |
|------------------|---------------|---------------|-------------|
| | 2008 | 2009 | Var. % 1/ |
| Bancos | 3 929 | 5207 | 32,1 |
| Caja municipales | 12 483 | 21 153 | 69,0 |
| Caja rurales | 2 371 | 2 667 | 12,2 |
| Financieras | 7 528 | 10 647 | 41,0 |
| TOTAL | 26 311 | 39 675 | 50,4 |

1/ Variación en valores reales.

Fuente: Instituciones Financieras.

Elaboración: BCRP, Sucursal Huancayo.

INFORMACIÓN ESTADÍSTICA MENSUAL

ANEXO 1

HUANCAVELICA: PRODUCCIÓN AGROPECUARIA
(TM)

| CULTIVOS | 2008 | | | 2009 | | | | | | | | | | | |
|----------------------------------|-----------|-------|--------|-------|--------|--------|--------|--------|--------|--------|-------|--------|--------|--------|-----------|
| | Ene - Nov | Nov | Dic | Ene | Feb | Mar | Abr | May | Jun | Jul | Ago | Set | Oct | Nov | Ene - Nov |
| AGRÍCOLA | | | | | | | | | | | | | | | |
| Alcachofa | 140 | 0 | 0 | 0 | 0 | 67 | 0 | 0 | 0 | 0 | 0 | 0 | 0 | 0 | 67 |
| Arveja grano seco | 4 012 | 0 | 0 | 0 | 54 | 12 | 123 | 861 | 1 512 | 892 | 182 | 237 | 24 | 0 | 3 897 |
| Arveja grano verde | 12 212 | 170 | 0 | 181 | 3 677 | 3 980 | 3 206 | 1 653 | 1 144 | 441 | 1 186 | 653 | 176 | 65 | 16 360 |
| Avena grano | 415 | 0 | 0 | 0 | 0 | 0 | 0 | 34 | 231 | 245 | 245 | 7 | 0 | 0 | 761 |
| Cebada grano | 21 845 | 130 | 0 | 0 | 0 | 0 | 29 | 3 159 | 10 076 | 10 731 | 1 058 | 1 720 | 75 | 0 | 26 847 |
| Frijol grano seco | 3 671 | 26 | 10 | 6 | 0 | 7 | 147 | 1 659 | 1 473 | 80 | 255 | 146 | 30 | 48 | 3 851 |
| Haba grano seco | 6 797 | 0 | 0 | 0 | 18 | 52 | 177 | 825 | 2 473 | 1 544 | 2 324 | 645 | 13 | 0 | 8 069 |
| Haba grano verde | 8 423 | 195 | 68 | 217 | 594 | 1 424 | 2 715 | 1 715 | 802 | 840 | 486 | 389 | 110 | 8 | 9 300 |
| Lenteja grano seco | 84 | 0 | 0 | 0 | 0 | 0 | 0 | 0 | 4 | 0 | 0 | 2 | 0 | 0 | 6 |
| Maca | 239 | 0 | 0 | 0 | 0 | 0 | 0 | 10 | 11 | 37 | 4 | 0 | 0 | 0 | 62 |
| Maíz amiláceo | 19 436 | 0 | 0 | 22 | 21 | 55 | 213 | 4 846 | 11 051 | 6 108 | 551 | 495 | 6 | 0 | 23 366 |
| Maíz choclo | 2 646 | 0 | 130 | 261 | 487 | 474 | 894 | 803 | 548 | 154 | 2 437 | 95 | 40 | 8 | 6 202 |
| Oca | 788 | 0 | 0 | 0 | 0 | 80 | 403 | 505 | 536 | 73 | 136 | 47 | 0 | 0 | 1 779 |
| Olluco | 8 420 | 77 | 0 | 0 | 132 | 810 | 2 186 | 3 212 | 1 297 | 659 | 577 | 73 | 0 | 0 | 8 945 |
| Papa | 161 863 | 1 141 | 547 | 1 329 | 6 794 | 9 231 | 36 303 | 57 980 | 22 404 | 11 267 | 5 493 | 3 465 | 1 218 | 4 207 | 159 691 |
| Trigo | 5 061 | 30 | 0 | 0 | 0 | 0 | 11 | 183 | 1 903 | 5 526 | 561 | 391 | 50 | 0 | 8 625 |
| Zapallo | 2 172 | 37 | 0 | 0 | 648 | 57 | 549 | 269 | 0 | 0 | 1 250 | 1 100 | 16 | 0 | 3 890 |
| Otros Productos Agrícolas | | | | | | | | | | | | | | | |
| Alfalfa | 102 631 | 8 418 | 8 976 | 9 276 | 10 040 | 11 052 | 10 258 | 12 225 | 11 353 | 10 199 | 8 962 | 10 488 | 11 127 | 11 364 | 116 344 |
| Chocho o tarhui grano seco | 177 | 0 | 0 | 0 | 0 | 0 | 0 | 63 | 62 | 6 | 146 | 75 | 0 | 0 | 352 |
| Lúcuma | 40 | 0 | 0 | 0 | 0 | 0 | 24 | 24 | 8 | 0 | 0 | 0 | 0 | 0 | 56 |
| Manzano | 253 | 0 | 0 | 0 | 0 | 42 | 90 | 93 | 22 | 0 | 0 | 0 | 0 | 0 | 247 |
| Melocotonero | 250 | 0 | 0 | 0 | 68 | 87 | 90 | 93 | 37 | 0 | 0 | 0 | 0 | 0 | 375 |
| Palto | 372 | 0 | 15 | 9 | 46 | 115 | 171 | 108 | 7 | 0 | 0 | 0 | 0 | 0 | 456 |
| Plátano | 524 | 0 | 0 | 0 | 100 | 151 | 147 | 130 | 11 | 0 | 0 | 0 | 0 | 0 | 539 |
| Tuna | 9 021 | 0 | 0 | 175 | 626 | 3 865 | 1 960 | 2 256 | 34 | 0 | 0 | 0 | 0 | 0 | 8 915 |
| Zanahoria | 137 | 0 | 0 | 0 | 20 | 16 | 0 | 54 | 0 | 0 | 60 | 0 | 0 | 0 | 150 |
| PECUARIO | | | | | | | | | | | | | | | |
| Carne de ovino | 1 178 | 88 | 1 178 | 96 | 94 | 103 | 113 | 125 | 115 | 128 | 119 | 105 | 215 | 105 | 1 318 |
| Carne de porcino | 1 295 | 120 | 1 295 | 122 | 120 | 118 | 121 | 99 | 98 | 106 | 101 | 106 | 159 | 83 | 1 232 |
| Carne de vacuno | 3 240 | 274 | 3 240 | 273 | 281 | 329 | 357 | 441 | 408 | 357 | 361 | 339 | 510 | 375 | 4 032 |
| Leche Vacuno | 14 759 | 918 | 14 759 | 909 | 1 063 | 1 162 | 1 289 | 1 677 | 1 905 | 1 438 | 1 350 | 1 215 | 1 180 | 2 442 | 15 629 |

Fuente: Dirección Regional de Agricultura - Huancavelica.

Elaboración: BCRP, Sucursal Huancayo.

ANEXO 2

HUANCAVELICA: PRODUCCIÓN DE ELECTRICIDAD
(MWH)

| EMPRESA GENERADORA | 2008 | | | 2009 | | | | | | | | | | | |
|----------------------------------|------------------|----------------|----------------|----------------|----------------|----------------|----------------|----------------|----------------|----------------|----------------|----------------|----------------|----------------|------------------|
| | Ene - Nov | Nov | Dic | Ene. | Feb | Mar | Abr | May | Jun | Jul | Ago | Set | Oct | Nov | Ene - Nov |
| Conehua | 18 692 | 1 306 | 1 907 | 2 124 | 1 921 | 2 270 | 2 104 | 2 235 | 1 941 | 1 572 | 1 315 | 1 027 | 1 280 | 1 614 | 19 404 |
| C.H. Huapa | 5 798 | 492 | 563 | 579 | 501 | 589 | 562 | 581 | 544 | 545 | 485 | 391 | 424 | 433 | 5 635 |
| C.H. Ingenio | 6 742 | 523 | 685 | 749 | 694 | 803 | 734 | 790 | 734 | 564 | 475 | 349 | 476 | 627 | 6 995 |
| C.H. Tucusi | 6 153 | 291 | 658 | 796 | 726 | 878 | 809 | 864 | 664 | 462 | 355 | 287 | 380 | 554 | 6 774 |
| Electrocentro | 829 | 69 | 70 | 61 | 134 | 105 | 83 | 88 | 120 | 102 | 95 | 113 | 112 | 105 | 1 118 |
| C.H. Acobamba | 432 | 32 | 45 | 51 | 52 | 53 | 37 | 38 | 52 | 50 | 52 | 49 | 47 | 51 | 532 |
| C.H. Acobambilla | 10 | 1 | 1 | 1 | 1 | 1 | 1 | 1 | 1 | 1 | 1 | 1 | 1 | 1 | 9 |
| C.T. Provisional | 387 | 36 | 24 | 10 | 81 | 51 | 46 | 49 | 67 | 51 | 42 | 62 | 64 | 53 | 577 |
| Electroperú | 6 044 567 | 485 007 | 491 870 | 630 980 | 569 215 | 568 492 | 610 931 | 622 734 | 523 004 | 564 468 | 567 354 | 573 223 | 591 356 | 597 378 | 6 419 135 |
| C.H. Antúnez de Mayolo (Mantaro) | 4 587 305 | 367 943 | 375 042 | 477 785 | 440 703 | 436 163 | 474 078 | 477 002 | 397 046 | 427 221 | 428 792 | 432 807 | 446 862 | 452 057 | 4 890 516 |
| C.H. Restitución | 1 457 262 | 117 063 | 116 829 | 153 194 | 128 512 | 132 330 | 136 853 | 145 732 | 125 958 | 137 247 | 138 562 | 140 416 | 144 494 | 145 321 | 1 528 619 |
| Total | 6 064 088 | 486 382 | 493 847 | 633 165 | 571 270 | 570 867 | 613 119 | 625 058 | 525 065 | 566 142 | 568 764 | 574 362 | 592 748 | 599 097 | 6 439 658 |

C.H. - Central Hidroeléctrica.

C.T. - Central Térmica.

Fuente: OSINERGMIN.

Elaboración: BCRP, Sede Regional Huancayo.

ANEXO 3

HUANCAVELICA: PRODUCCIÓN MINERA METÁLICA

| MINERAL | 2008 | | | 2009 | | | | | | | | | | | |
|-------------|-----------|--------|--------|--------|--------|--------|--------|--------|--------|--------|--------|--------|--------|--------|-----------|
| | Ene - Nov | Nov | Dic | Ene | Feb | Mar | Abr | May | Jun | Jul | Ago | Set | Oct | Nov | Ene - Nov |
| Cobre (TMF) | 19 932 | 1 765 | 1 607 | 1 574 | 1 488 | 1 498 | 1 778 | 1 778 | 1 678 | 1 753 | 1 698 | 1 703 | 1 702 | 1 654 | 18 305 |
| Oro (KGF) | 1 208 | 45 | 31 | 91 | 92 | 89 | 105 | 105 | 98 | 117 | 97 | 116 | 95 | 94 | 1 098 |
| Plata (KGF) | 134 206 | 12 875 | 13 024 | 11 925 | 11 374 | 10 625 | 10 440 | 10 440 | 11 182 | 11 332 | 10 859 | 16 196 | 16 115 | 14 719 | 135 208 |
| Plomo (TMF) | 11 988 | 1 158 | 1 125 | 1 064 | 1 134 | 1 140 | 1 128 | 1 128 | 1 129 | 1 216 | 1 225 | 1 353 | 1 182 | 1 199 | 12 898 |
| Zinc (TMF) | 12 439 | 1 217 | 1 162 | 1 054 | 1 116 | 1 169 | 1 076 | 1 076 | 1 066 | 1 133 | 1 143 | 1 206 | 1 089 | 1 147 | 12 275 |

Fuente: DGM/DPDM/Estadística Minera.

Elaboración: BCRP, Sucursal Huancayo.

ANEXO 4

**HUANCVELICA: VENTAS DE CEMENTO
TM**

| EMPRESA | 2008 | | | 2009 | | | | | | | | | | | |
|-------------------|-----------|-------|-------|-------|-------|-------|-------|-------|-------|-------|-------|-------|-------|-------|-----------|
| | Ene - Nov | Nov | Dic | Ene | Feb | Mar | Abr | May | Jun | Jul | Ago | Set | Oct | Nov | Ene - Nov |
| Ventas de cemento | 33 726 | 3 607 | 4 159 | 3 364 | 2 639 | 2 630 | 3 050 | 2 561 | 3 181 | 3 003 | 3 854 | 3 676 | 4 456 | 4 110 | 36 522 |

Fuente: Cemento Andino.

Elaboración: BCRP, Sucursal Huancayo.

ANEXO 5

**CIUDAD DE HUANCAMELICA: EMPLEO FORMAL URBANO EN EMPRESAS DE 10 Y MÁS
TRABAJADORES POR SECTORES ECONÓMICOS**

(Variación porcentual respecto al mes anterior)

| AÑO | MES | EXTRACTIVO | INDUSTRIA | COMERCIO | TRANSPORTES Y COM. | SERVICIOS | TOTAL |
|-------------|-----|------------|-----------|----------|-----------------------|-----------|--------------|
| 2008 | Feb | - | - | - | - | -2.6 | -2.6 |
| | Mar | - | - | - | - | 2,7 | 2.7 |
| | Abr | - | - | - | - | 41,4 | 41.4 |
| | May | - | - | - | - | 2,4 | 2.4 |
| | Jun | - | - | - | - | 6,9 | 6.9 |
| | Jul | - | - | 0.0 | - | -1,8 | -1.6 |
| | Ago | - | - | -16,7 | - | 1,8 | 0.8 |
| | Set | - | - | 0.0 | - | -0,4 | -0.4 |
| | Oct | - | - | 20,0 | - | 2,6 | 3.3 |
| | Nov | - | - | -8.3 | - | 1.7 | 1.2 |
| | Dic | - | - | 0.0 | - | -1.3 | -1.2 |
| 2009 | Ene | - | - | -9.1 | - | -20.3 | -19.8 |
| | Feb | - | - | 0.0 | - | -14.4 | -13.7 |
| | Mar | - | - | 20.0 | - | -5.1 | -3.1 |
| | Abr | - | - | 8.3 | - | 50.7 | 47.6 |
| | May | - | - | -7.7 | - | 1.7 | 1.2 |
| | Jun | - | - | 8.3 | - | 0.7 | 1.1 |
| | Jul | - | - | 8.2 | - | 0.6 | -1.1 |
| | Ago | - | - | -7.7 | - | 4.1 | 3.5 |
| | Set | - | - | 16.7 | - | 0.0 | 0.7 |
| | Oct | - | - | -7.1 | - | 1.8 | 1.4 |
| | Nov | - | - | -7.7 | - | -0.7 | -1.0 |

Fuente: MTPE-DNPEFP- Encuesta Nacional de Variación Mensual del Empleo en empresas de 10 y más trabajadores de la actividad privada.

Elaboración: BCRP, Sucursal Huancayo.

Nota: La información corresponde al primer día de cada mes.

ANEXO 6

HUANCAVELICA: ARRIBOS POR CATEGORIAS

| MESES | SIN CATEGORÍA 1/ | | | | TRES ESTRELLAS | | | | TOTAL | | | | | |
|----------------------------|------------------|------------|---------------|------------|----------------|-----------|--------------|-----------|---------------|------------|---------------|---------------|------------|---------------|
| | 2008 | | 2009 | | 2008 | | 2009 | | 2008 | | | 2009 | | |
| | Nac. | Ext. | Nac. | Ext. | Nac. | Ext. | Nac. | Ext. | Nac. | Ext. | Total | Nac. | Ext. | Total |
| Enero | 5 601 | 36 | 6 329 | 114 | 136 | 2 | 121 | 3 | 5 737 | 38 | 5 775 | 6 450 | 117 | 6 567 |
| Febrero | 5 177 | 18 | 6 338 | 3 | 163 | 11 | 75 | 2 | 5 340 | 29 | 5 369 | 6 413 | 5 | 6 418 |
| Marzo | 6 032 | 13 | 5 200 | 17 | 74 | 3 | 121 | 3 | 6 106 | 16 | 6 122 | 5 321 | 20 | 5 341 |
| Abril | 5 508 | 12 | 5 825 | 25 | 156 | 7 | 142 | 22 | 5 664 | 19 | 5 683 | 5 967 | 47 | 6 014 |
| Mayo | 5 629 | 90 | 5 086 | 35 | 178 | 7 | 169 | 8 | 5 807 | 97 | 5 904 | 5 255 | 43 | 5 298 |
| Junio | 5 972 | 83 | 5 089 | 38 | 171 | 8 | 166 | 5 | 6 143 | 91 | 6 234 | 5 255 | 43 | 5 298 |
| Julio | 5 786 | 110 | 4 901 | 110 | 195 | 9 | 155 | 6 | 5 981 | 119 | 6 100 | 5 056 | 116 | 5 172 |
| Agosto | 6 151 | 37 | 4 651 | 24 | 174 | 9 | 188 | 6 | 6 325 | 46 | 6 371 | 4 839 | 30 | 4 869 |
| Setiembre | 6 435 | 28 | 5 790 | 45 | 169 | 8 | 194 | 6 | 6 604 | 36 | 6 640 | 5 984 | 51 | 6 035 |
| Octubre | 6 109 | 40 | 5 039 | 23 | 151 | 9 | 182 | 8 | 6 260 | 49 | 6 309 | 5 221 | 31 | 5 252 |
| Noviembre | 6 871 | 16 | 5 627 | 18 | 165 | 10 | 183 | 9 | 7 036 | 26 | 7 062 | 5 810 | 27 | 5 837 |
| Diciembre | 6 690 | 16 | | | 145 | 6 | | | 6 835 | 22 | 6 857 | | | |
| Ene -Nov | 65 271 | 483 | 59 875 | 452 | 1 732 | 83 | 1 696 | 78 | 67 003 | 566 | 67 569 | 61 571 | 530 | 62 101 |
| Var.% Nov. 09/08 | | | -18,1 | 12,5 | | | 10,9 | -10,0 | | | | -17,4 | 3,8 | -17,3 |
| Var. % (Ene - Nov) 09/08 | | | -8,3 | -6,4 | | | -2,1 | -6,0 | | | | -8,1 | -6,4 | -8,1 |

1/ Arribos a hostales y hoteles sin categoría.

Fuente: MINCETUR - Huancavelica.

Elaboración: BCRP, Sucursal Huancayo.

ANEXO 7

HUANCAVELICA: EXPORTACIONES FOB POR GRUPOS DE PRODUCTOS
(Miles de US\$)

| TIPO | 2008 | | | 2009 | | | | | | | | | | | |
|-----------------------------------|----------------|--------------|--------------|------------|--------------|--------------|--------------|--------------|--------------|--------------|--------------|--------------|---------------|---------------|---------------|
| | Ene - Nov | Nov | Dic | Ene | Feb | Mar | Abr | May | Jun | Jul | Ago | Set | Oct | Nov | Ene - Nov |
| PRODUCTOS TRADICIONALES | 119 753 | 6 851 | 2 757 | 687 | 7 038 | 3 551 | 8 160 | 3 396 | 5 660 | 2 744 | 5 474 | 8 322 | 32 001 | 9 862 | 86 895 |
| Agrícolas | 0 | 0 | 0 | 0 | 0 | 0 | 0 | 0 | 0 | 0 | 0 | 0 | 0 | 0 | 0 |
| Café | 0 | 0 | 0 | 0 | 0 | 0 | 0 | 0 | 0 | 0 | 0 | 0 | 0 | 0 | 0 |
| Mineros | 119 753 | 6 851 | 2 757 | 687 | 7 038 | 3 551 | 8 160 | 3 396 | 5 660 | 2 744 | 5 474 | 8 322 | 32 001 | 9 862 | 86 895 |
| Cobre | 86 908 | 4 229 | 1 308 | 0 | 1 556 | 0 | 4 134 | 176 | 2 405 | 386 | 2 951 | 4 378 | 28 271 | 2 413 | 46 670 |
| Hierro | 0 | 0 | 0 | 0 | 0 | 0 | 0 | 0 | 0 | 0 | 0 | 0 | 0 | 0 | 0 |
| Plomo | 22 539 | 2 235 | 815 | 0 | 5 100 | 3 179 | 2 345 | 2 208 | 3 254 | 1 813 | 1 036 | 3 904 | 3 009 | 7 449 | 33 296 |
| Zinc | 10 306 | 387 | 634 | 687 | 382 | 372 | 1 682 | 1 013 | 0 | 544 | 1 487 | 40 | 722 | 0 | 6 929 |
| PRODUCTOS NO TRADICIONALES | 582 | 130 | 0 | 0 | 0 | 4 | 0 | 0 | 11 | 0 | 10 | 0 | 128 | 421 | 575 |
| Agropecuarios | 174 | 130 | 0 | 0 | 0 | 0 | 0 | 0 | 0 | 0 | 0 | 0 | 0 | 3 | 3 |
| Espárrago | 0 | 0 | 0 | 0 | 0 | 0 | 0 | 0 | 0 | 0 | 0 | 0 | 0 | 0 | 0 |
| Frutas frescas o en conserva | 0 | 0 | 0 | 0 | 0 | 0 | 0 | 0 | 0 | 0 | 0 | 0 | 0 | 0 | 0 |
| Pimiento seco | 0 | 0 | 0 | 0 | 0 | 0 | 0 | 0 | 0 | 0 | 0 | 0 | 0 | 0 | 0 |
| Otros agrícolas | 174 | 130 | 0 | 0 | 0 | 0 | 0 | 0 | 0 | 0 | 0 | 0 | 0 | 3 | 3 |
| Textil | 14 | 0 | 0 | 0 | 0 | 1 | 0 | 0 | 0 | 0 | 3 | 0 | 0 | 0 | 4 |
| Prendas de vestir | 14 | 0 | 0 | 0 | 0 | 1 | 0 | 0 | 0 | 0 | 3 | 0 | 0 | 0 | 4 |
| Químicos | 153 | 0 | 0 | 0 | 0 | 0 | 0 | 0 | 0 | 0 | 0 | 0 | 0 | 418 | 418 |
| Artículos de belleza | 0 | 0 | 0 | 0 | 0 | 0 | 0 | 0 | 0 | 0 | 0 | 0 | 0 | 0 | 0 |
| Baritina | 151 | 0 | 0 | 0 | 0 | 0 | 0 | 0 | 0 | 0 | 0 | 0 | 0 | 0 | 0 |
| Otros | 2 | 0 | 0 | 0 | 0 | 0 | 0 | 0 | 0 | 0 | 0 | 0 | 0 | 418 | 418 |
| Otros No Tradicionales 1/ | 241 | 0 | 0 | 0 | 0 | 3 | 0 | 0 | 11 | 0 | 7 | 0 | 128 | 0 | 150 |
| TOTAL EXPORTACIONES | 120 335 | 6 981 | 2 757 | 687 | 7 038 | 3 555 | 8 160 | 3 396 | 5 671 | 2 744 | 5 484 | 8 322 | 32 130 | 10 283 | 87 470 |

1/ Metal mecánica, juguetes, sombreros y otros.

Fuente: SUNAT. www.sunat.gob.pe

Elaboración: BCRP, Sucursal Huancayo.

ANEXO 8

HUANCAVELICA: EXPORTACIONES FOB POR BLOQUE ECONÓMICO Y PAISES
(Miles de US\$)

| TIPO | 2008 | | | 2009 | | | | | | | | | | | |
|----------------------------|----------------|--------------|--------------|------------|--------------|--------------|--------------|--------------|--------------|--------------|--------------|--------------|---------------|---------------|---------------|
| | Ene - Nov | Nov | Dic | Ene | Feb | Mar | Abr | May | Jun | Jul | Ago | Set | Oct | Nov | Ene - Nov |
| I. AMÉRICA | 515 | 0 | 0 | 0 | 0 | 4 | 0 | 275 | 0 | 0 | 138 | 0 | 128 | 421 | 966 |
| TLCAN | 40 | 0 | 0 | 0 | 0 | 4 | 0 | 85 | 0 | 0 | 138 | 0 | 101 | 412 | 740 |
| Canadá | 0 | 0 | 0 | 0 | 0 | 0 | 0 | 85 | 0 | 0 | 0 | 0 | 0 | 0 | 85 |
| Estados Unidos | 40 | 0 | 0 | 0 | 0 | 4 | 0 | 0 | 0 | 0 | 138 | 0 | 101 | 412 | 655 |
| México | 0 | 0 | 0 | 0 | 0 | 0 | 0 | 0 | 0 | 0 | 0 | 0 | 0 | 0 | 0 |
| CAN | 313 | 0 | 0 | 0 | 0 | 0 | 0 | 0 | 0 | 0 | 0 | 0 | 27 | 9 | 36 |
| Bolivia | 162 | 0 | 0 | 0 | 0 | 0 | 0 | 0 | 0 | 0 | 0 | 0 | 0 | 9 | 9 |
| Colombia | 84 | 0 | 0 | 0 | 0 | 0 | 0 | 0 | 0 | 0 | 0 | 0 | 0 | 0 | 0 |
| Ecuador | 67 | 0 | 0 | 0 | 0 | 0 | 0 | 0 | 0 | 0 | 0 | 0 | 27 | 0 | 27 |
| Venezuela | 0 | 0 | 0 | 0 | 0 | 0 | 0 | 0 | 0 | 0 | 0 | 0 | 0 | 0 | 0 |
| MERCOSUR | 162 | 0 | 0 | 0 | 0 | 0 | 0 | 132 | 0 | 0 | 0 | 0 | 0 | 0 | 132 |
| Argentina | 0 | 0 | 0 | 0 | 0 | 0 | 0 | 0 | 0 | 0 | 0 | 0 | 0 | 0 | 0 |
| Brasil | 162 | 0 | 0 | 0 | 0 | 0 | 0 | 132 | 0 | 0 | 0 | 0 | 0 | 0 | 132 |
| Resto MERCOSUR | 0 | 0 | 0 | 0 | 0 | 0 | 0 | 0 | 0 | 0 | 0 | 0 | 0 | 0 | 0 |
| CHILE | 0 | 0 | 0 | 0 | 0 | 0 | 0 | 58 | 0 | 0 | 0 | 0 | 0 | 0 | 58 |
| RESTO DE AMÉRICA | 0 | 0 | 0 | 0 | 0 | 0 | 0 | 0 | 0 | 0 | 0 | 0 | 0 | 0 | 0 |
| II. EUROPA | 2 117 | 166 | 275 | 0 | 0 | 1 | 0 | 0 | 0 | 386 | 779 | 984 | 1 022 | 2 413 | 5 586 |
| UNIÓN EUROPEA | 2 117 | 166 | 275 | 0 | 0 | 1 | 0 | 0 | 0 | 386 | 779 | 984 | 1 022 | 2 413 | 5 586 |
| Alemania | 0 | 0 | 0 | 0 | 0 | 0 | 0 | 0 | 0 | 0 | 0 | 0 | 0 | 0 | 0 |
| Belgica - Luxemburgo | 713 | 0 | 0 | 0 | 0 | 0 | 0 | 0 | 0 | 0 | 0 | 0 | 616 | 0 | 616 |
| España | 192 | 166 | 0 | 0 | 0 | 1 | 0 | 0 | 0 | 0 | 779 | 0 | 0 | 0 | 779 |
| Francia | 0 | 0 | 0 | 0 | 0 | 0 | 0 | 0 | 0 | 0 | 0 | 0 | 0 | 0 | 0 |
| Inglaterra | 0 | 0 | 0 | 0 | 0 | 0 | 0 | 0 | 0 | 0 | 0 | 0 | 0 | 0 | 0 |
| Italia | 850 | 0 | 0 | 0 | 0 | 0 | 0 | 0 | 0 | 0 | 0 | 0 | 0 | 0 | 0 |
| Países Bajos | 0 | 0 | 0 | 0 | 0 | 0 | 0 | 0 | 0 | 0 | 0 | 0 | 0 | 0 | 0 |
| Suecia | 0 | 0 | 0 | 0 | 0 | 0 | 0 | 0 | 0 | 0 | 0 | 984 | 0 | 230 | 1 215 |
| Resto Unión Europea | 361 | 0 | 275 | 0 | 0 | 0 | 0 | 0 | 0 | 386 | 0 | 0 | 406 | 2 183 | 2 975 |
| SUIZA | 0 | 0 | 0 | 0 | 0 | 0 | 0 | 0 | 0 | 0 | 0 | 0 | 0 | 0 | 0 |
| RESTO DE EUROPA | 0 | 0 | 0 | 0 | 0 | 0 | 0 | 0 | 0 | 0 | 0 | 0 | 0 | 0 | 0 |
| III. ASIA | 115 719 | 6 815 | 2 046 | 260 | 6 656 | 3 551 | 7 918 | 2 783 | 5 671 | 2 035 | 4 139 | 7 338 | 30 590 | 7 449 | 78 389 |
| China | 102 075 | 1 859 | 1 033 | 0 | 4 754 | 0 | 6 478 | 1 730 | 5 377 | 1 813 | 3 103 | 3 394 | 30 568 | 0 | 57 218 |
| Japón | 1 403 | 0 | 0 | 260 | 0 | 0 | 0 | 0 | 0 | 0 | 0 | 0 | 0 | 3 633 | 3 893 |
| Taiwan | 18 | 0 | 0 | 0 | 0 | 0 | 0 | 0 | 0 | 0 | 0 | 0 | 0 | 0 | 0 |
| República de Corea | 12 173 | 4 956 | 1 013 | 0 | 1 903 | 3 551 | 1 440 | 1 053 | 293 | 116 | 1 036 | 3 944 | 21 | 3 816 | 17 173 |
| Resto de Asia | 51 | 0 | 0 | 0 | 0 | 0 | 0 | 0 | 0 | 106 | 0 | 0 | 0 | 0 | 106 |
| VI. AFRICA | 1 984 | 0 | 435 | 427 | 382 | 0 | 242 | 338 | 0 | 322 | 429 | 0 | 389 | 0 | 2 528 |
| Argelia | 1 984 | 0 | 435 | 427 | 248 | 0 | 242 | 272 | 0 | 322 | 348 | 0 | 389 | 0 | 2 247 |
| Sudáfrica | 0 | 0 | 0 | 0 | 134 | 0 | 0 | 66 | 0 | 0 | 81 | 0 | 0 | 0 | 281 |
| V. OCEANÍA | 0 | 0 | 0 | 0 | 0 | 0 | 0 | 0 | 0 | 0 | 0 | 0 | 0 | 0 | 0 |
| TOTAL EXPORTACIONES | 120 335 | 6 981 | 2 757 | 687 | 7 038 | 3 555 | 8 160 | 3 396 | 5 671 | 2 744 | 5 484 | 8 322 | 32 130 | 10 283 | 87 470 |

Fuente: SUNAT. www.sunat.gob.pe

Elaboración: BCRP, Sucursal Huancayo.

ANEXO 9

HUANCAVELICA: INGRESOS CORRIENTES DEL GOBIERNO CENTRAL
(Miles de nuevos soles)

| | 2 008 | | | 2 009 | | | | | | | | | | | |
|--|--------------|------------|------------|--------------|------------|------------|--------------|------------|------------|------------|------------|--------------|------------|------------|--------------|
| | Ene - Nov | Nov | Dic | Ene | Feb | Mar | Abr | May | Jun | Jul | Ago | Set | Oct | Nov | Ene - Nov |
| I. INGRESOS TRIBUTARIOS | 9 675 | 856 | 481 | 1 012 | 867 | 665 | 1 027 | 741 | 805 | 742 | 700 | 1 026 | 899 | 468 | 8 950 |
| 1. Impuesto a la Renta | 2 846 | 291 | 455 | 433 | 288 | 266 | 380 | 235 | 247 | 250 | 259 | 334 | 284 | 250 | 3 227 |
| - Personas Naturales | 1 257 | 139 | 298 | 216 | 149 | 124 | 133 | 105 | 120 | 133 | 112 | 158 | 135 | 104 | 1 488 |
| - Personas Jurídicas | 1 460 | 150 | 102 | 212 | 136 | 105 | 124 | 115 | 120 | 111 | 136 | 160 | 144 | 144 | 1 508 |
| - Regularización | 129 | 2 | 55 | 5 | 3 | 37 | 123 | 15 | 7 | 6 | 11 | 16 | 5 | 2 | 231 |
| 2. Impuesto a la Importación | 0 | 0 | 0 | 0 | 0 | 0 | 0 | 0 | 0 | 0 | 0 | 0 | 0 | 0 | 0 |
| 3. Impuesto General a las Ventas | 6 010 | 491 | 1 | 512 | 446 | 297 | 518 | 408 | 430 | 376 | 356 | 607 | 534 | 147 | 4 632 |
| - Operaciones Internas | 6 010 | 491 | 0 | 511 | 444 | 297 | 518 | 408 | 430 | 376 | 356 | 607 | 534 | 147 | 4 629 |
| - Operaciones Externas | 0 | 0 | 1 | 1 | 2 | 0 | 0 | 0 | 0 | 0 | 0 | 0 | 0 | 0 | 3 |
| 4. Impuesto Selectivo al Consumo | 0 | 0 | 25 | 0 | 0 | 0 | 0 | 0 | 0 | 0 | 0 | 0 | 0 | 0 | 0 |
| 5. Otros Ingresos Tributarios | 818 | 74 | 0 | 67 | 133 | 101 | 129 | 98 | 128 | 116 | 84 | 85 | 80 | 70 | 1 092 |
| II. INGRESOS NO TRIBUTARIOS | 14 | 2 | 0 | 0 | 0 | 0 | 1 | 0 | 0 | 0 | 0 | 0 | 0 | 0 | 1 |
| III. TOTAL INGRESOS CORRIENTES (I+II) | 9 689 | 858 | 481 | 1 012 | 867 | 665 | 1 028 | 741 | 805 | 742 | 700 | 1 026 | 899 | 468 | 8 951 |

Fuente: Superintendencia Nacional de Administración Tributaria - SUNAT.

Elaboración: BCRP, Sucursal Huancayo.

ANEXO 10

GOBIERNO REGIONAL DE HUANCAVELICA: GASTOS SEGÚN NATURALEZA
(Miles de nuevos soles)

| CONCEPTO | 2 008 | | | 2 009 | | | | | | | | | | | |
|----------------------------|----------------|---------------|---------------|---------------|---------------|---------------|---------------|---------------|---------------|---------------|---------------|---------------|---------------|---------------|----------------|
| | Ene - Nov | Nov | Dic | Ene | Feb | Mar | Abr | May | Jun | Jul | Ago | Set | Oct | Nov | Ene - Nov |
| GASTOS CORRIENTES | 222 530 | 20 501 | 25 440 | 17 006 | 20 501 | 19 776 | 19 900 | 20 429 | 20 899 | 26 749 | 25 279 | 26 108 | 23 099 | 27 399 | 247 145 |
| Personal y Oblig. Sociales | 170 276 | 15 458 | 17 665 | 14 661 | 17 187 | 14 521 | 15 375 | 15 325 | 15 728 | 21 017 | 15 573 | 15 430 | 15 228 | 15 486 | 175 531 |
| Obligaciones Previsionales | 13 812 | 1 311 | 1 542 | 1 198 | 1 600 | 1 214 | 1 217 | 1 216 | 1 243 | 1 897 | 1 235 | 1 231 | 1 214 | 1 281 | 14 545 |
| Bienes y Servicios | 37 378 | 3 654 | 6 073 | 1 147 | 1 611 | 2 588 | 2 885 | 3 462 | 3 503 | 3 404 | 4 957 | 8 970 | 4 493 | 4 858 | 41 878 |
| Otros Gastos Corrientes | 1 065 | 78 | 159 | 0 | 104 | 1 454 | 423 | 426 | 426 | 431 | 3 513 | 476 | 2 163 | 5 775 | 15 191 |
| GASTOS DE CAPITAL | 132 074 | 24 105 | 15 278 | 0 | 10 624 | 11 003 | 2 253 | 10 224 | 8 134 | 5 802 | 14 249 | 22 876 | 18 956 | 17 915 | 122 036 |
| Inversiones | 121 863 | 23 091 | 14 870 | 0 | 10 624 | 11 003 | 2 253 | 10 224 | 8 134 | 5 802 | 14 249 | 22 876 | 18 956 | 17 915 | 122 036 |
| Otros Gastos de Capital | 10 211 | 1 013 | 408 | 0 | 0 | 0 | 0 | 0 | 0 | 0 | 0 | 0 | 0 | 0 | 0 |
| TOTAL | 354 604 | 44 606 | 40 717 | 17 006 | 31 125 | 30 779 | 22 153 | 30 653 | 29 033 | 32 551 | 39 528 | 48 984 | 42 055 | 45 314 | 369 181 |

Fuente: Gobierno Regional - Huancavelica.

Elaboración: BCRP, Sucursal Huancayo.

ANEXO 11

GOBIERNO REGIONAL DE HUANCAMELICA: GASTOS SEGÚN NATURALEZA Y UNIDAD EJECUTORA
(Miles de nuevos soles)

| CONCEPTO | 2 008 | | | 2 009 | | | | | | | | | | | |
|------------------------------|----------------|---------------|---------------|---------------|---------------|---------------|---------------|---------------|---------------|---------------|---------------|---------------|---------------|---------------|----------------|
| | Ene - Nov | Nov | Dic | Ene | Feb | Mar | Abr | May | Jun | Jul | Ago | Set | Oct | Nov | Ene - Nov |
| GASTOS CORRIENTES | 222 530 | 20 501 | 25 440 | 17 006 | 20 501 | 19 776 | 19 900 | 20 429 | 20 899 | 26 749 | 25 279 | 26 108 | 23 099 | 27 399 | 247 145 |
| Sede Central | 212 882 | 19 646 | 24 190 | 16 121 | 19 315 | 18 406 | 18 480 | 18 342 | 8 789 | 10 550 | 12 518 | 11 072 | 11 051 | 14 862 | 159 505 |
| Tayacaja - Churcampa | 509 | 48 | 53 | 0 | 53 | 229 | 199 | 397 | 4 707 | 6 874 | 5 185 | 6 308 | 4 564 | 4 789 | 33 305 |
| Castrovirreyna - Huaytará | 491 | 44 | 47 | 0 | 0 | 181 | 237 | 296 | 3 006 | 3 743 | 2 904 | 3 820 | 2 800 | 2 824 | 19 811 |
| Angaraes | 0 | 0 | 0 | 0 | 0 | 0 | 0 | 146 | 1 836 | 2 407 | 1 842 | 1 995 | 1 837 | 2 022 | 12 084 |
| Acobamba | 0 | 0 | 0 | 0 | 0 | 0 | 0 | 139 | 1 562 | 2 084 | 1 641 | 1 922 | 1 596 | 1 615 | 10 559 |
| Hospital Dptal. Huancavelica | 8 648 | 763 | 1 150 | 885 | 1 133 | 960 | 984 | 1 109 | 1 000 | 1 091 | 1 190 | 990 | 1 250 | 1 288 | 11 881 |
| GASTOS DE CAPITAL | 132 074 | 24 105 | 15 278 | 0 | 10 624 | 11 003 | 2 253 | 10 224 | 8 134 | 5 802 | 14 249 | 22 876 | 18 956 | 17 915 | 122 036 |
| Sede Central | 113 933 | 18 340 | 8 890 | 0 | 8 805 | 6 117 | 1 932 | 9 123 | 7 752 | 2 870 | 9 699 | 18 641 | 15 235 | 13 326 | 93 499 |
| Tayacaja - Churcampa | 10 830 | 2 756 | 3 858 | 0 | 1 819 | 2 169 | 0 | 882 | 114 | 1 864 | 1 572 | 1 929 | 1 193 | 1 013 | 12 554 |
| Castrovirreyna - Huaytará | 7 153 | 2 923 | 2 530 | 0 | 0 | 2 717 | 288 | 186 | 192 | 7 | 67 | 1 724 | 1 419 | 2 381 | 8 982 |
| Angaraes | 0 | 0 | 0 | 0 | 0 | 0 | 0 | 0 | 43 | 712 | 435 | 501 | 696 | 708 | 3 094 |
| Acobamba | 0 | 0 | 0 | 0 | 0 | 0 | 0 | 0 | 0 | 318 | 2 476 | 80 | 384 | 128 | 3 388 |
| Hospital Dptal. Huancavelica | 158 | 85 | 0 | 0 | 0 | 0 | 33 | 33 | 33 | 30 | 0 | 0 | 30 | 359 | 519 |
| TOTAL | 354 604 | 44 606 | 40 717 | 17 006 | 31 125 | 30 779 | 22 153 | 30 653 | 29 033 | 32 551 | 39 528 | 48 984 | 42 055 | 45 314 | 369 181 |

Fuente: Gobierno Regional - Huancavelica.

Elaboración: BCRP, Sucursal Huancayo.

ANEXO 12

GOBIERNO REGIONAL DE HUANCAMELICA: PROGRAMA DE INVERSIONES
(Miles de nuevos soles)

| SECTORES | 2 008 | | | 2 009 | | | | | | | | | | | |
|---------------------------------|----------------|---------------|---------------|----------|---------------|---------------|--------------|---------------|--------------|--------------|---------------|---------------|---------------|---------------|----------------|
| | Ene - Nov | Nov | Dic | Ene | Feb | Mar | Abr | May | Jun | Jul | Ago | Sep | Oct | Nov | Ene - Nov |
| Administración y Planeamiento | 11 320 | 205 | 740 | 0 | 253 | 26 | 100 | 171 | 209 | 984 | 136 | 703 | 354 | 490 | 3 425 |
| Agraria | 28 118 | 9 538 | 3 280 | 0 | 3 153 | 1 613 | 171 | 3 454 | 3 411 | 638 | 1 517 | 5 398 | 2 364 | 2 345 | 24 065 |
| Defensa y Seguridad Nacional | 1 298 | 42 | 16 | 0 | 1 | 7 | 3 | 0 | 2 | 0 | 6 | 2 197 | 0 | 0 | 2 217 |
| Educación y Cultura | 20 959 | 5 837 | 2 908 | 0 | 2 676 | 5 780 | 378 | 740 | 860 | 1 333 | 1 005 | 4 510 | 5 715 | 3 189 | 26 185 |
| Energía y Recursos Minerales | 2 014 | 1 | 282 | 0 | 0 | 52 | 130 | 1 301 | 131 | 63 | 74 | 205 | 103 | 32 | 2 092 |
| Industria, Comercio y Servicios | 259 | 0 | 39 | 0 | 0 | 0 | 0 | 0 | 0 | 0 | 14 | 38 | 304 | 184 | 541 |
| Protección y Previsión Social | 605 | 0 | 82 | 0 | 0 | 0 | 0 | 0 | 0 | 0 | 0 | 10 | 0 | 0 | 10 |
| Pesca | 43 | 0 | 0 | 0 | 0 | 0 | 1 | 0 | 0 | 0 | 23 | 0 | 0 | 0 | 24 |
| Salud, Saneamiento y Medio Amb. | 32 448 | 4 841 | 3 766 | 0 | 4 017 | 1 849 | 875 | 385 | 2 065 | 2 097 | 3 318 | 7 615 | 4 183 | 9 228 | 35 632 |
| Trabajo | 0 | 0 | 0 | 0 | 0 | 0 | 1 | 0 | 0 | 4 | 0 | 0 | 0 | 0 | 5 |
| Transportes | 24 799 | 2 627 | 3 757 | 0 | 523 | 1 676 | 594 | 4 173 | 1 455 | 683 | 8 157 | 2 200 | 5 934 | 2 446 | 27 841 |
| Vivienda y Desarrollo Urbano | 0 | 0 | 0 | 0 | 0 | 0 | 0 | 0 | 0 | 0 | 0 | 0 | 0 | 0 | 0 |
| TOTAL | 121 863 | 23 091 | 14 870 | 0 | 10 624 | 11 003 | 2 253 | 10 224 | 8 134 | 5 802 | 14 249 | 22 876 | 18 956 | 17 915 | 122 036 |

Fuente: Gobierno Regional - Huancavelica.

Elaboración: BCRP, Sucursal Huancayo.

ANEXO 13

HUANCAVELICA: DEPÓSITOS Y OBLIGACIONES DEL SISTEMA FINANCIERO
(Miles de nuevos soles)

| ENTIDADES FINANCIERAS | 2008 | | 2009 | | | | | | | | | | |
|---|---------------|---------------|---------------|---------------|---------------|---------------|---------------|---------------|---------------|---------------|---------------|---------------|---------------|
| | Nov | Dic | Ene | Feb | Mar | Abr | May | Jun | Jul | Ago | Set | Oct | Nov |
| I. EMPRESAS BANCARIAS | 28 453 | 27 894 | 26 066 | 26 202 | 24 826 | 23 852 | 23 874 | 24 633 | 25 315 | 26 426 | 26 344 | 24 607 | 26 025 |
| Depósitos a la vista | 11 143 | 11 888 | 10 418 | 11 153 | 10 550 | 10 768 | 10 482 | 11 188 | 10 964 | 12 370 | 11 813 | 9 728 | 9 737 |
| En m/n | 8 920 | 9 780 | 8 522 | 9 250 | 8 730 | 9 161 | 8 833 | 9 252 | 9 198 | 10 760 | 10 221 | 8 554 | 8 530 |
| En m/e | 2 223 | 2 108 | 1 896 | 1 903 | 1 820 | 1 607 | 1 649 | 1 937 | 1 766 | 1 610 | 1 592 | 1 174 | 1 207 |
| Depósitos en ahorro | 12 048 | 12 628 | 12 115 | 11 609 | 10 958 | 9 923 | 9 956 | 10 290 | 11 377 | 11 136 | 11 677 | 12 142 | 13 262 |
| En m/n | 9 183 | 9 532 | 8 753 | 8 736 | 8 301 | 7 768 | 7 724 | 7 516 | 8 289 | 7 934 | 8 497 | 9 190 | 10 317 |
| En m/e | 2 865 | 3 097 | 3 363 | 2 873 | 2 657 | 2 155 | 2 232 | 2 775 | 3 087 | 3 202 | 3 180 | 2 952 | 2 945 |
| Depósitos a plazo | 5 262 | 3 378 | 3 533 | 3 440 | 3 319 | 3 161 | 3 436 | 3 154 | 2 974 | 2 920 | 2 854 | 2 737 | 3 026 |
| En m/n | 3 870 | 1 913 | 2 047 | 1 938 | 1 872 | 1 826 | 1 999 | 1 794 | 1 703 | 1 672 | 1 639 | 1 560 | 1 748 |
| En m/e | 1 392 | 1 466 | 1 486 | 1 503 | 1 447 | 1 335 | 1 437 | 1 360 | 1 271 | 1 248 | 1 215 | 1 176 | 1 277 |
| II. INSTITUCIONES DE MICROFINANZAS | 11 525 | 11 846 | 11 903 | 12 123 | 9 567 | 10 242 | 10 453 | 10 712 | 11 164 | 11 804 | 12 352 | 12 415 | 13 260 |
| Depósitos en ahorro | 2 804 | 2 975 | 3 226 | 3 237 | 2 265 | 2 636 | 2 527 | 2 249 | 2 323 | 2 466 | 2 700 | 2 602 | 3 030 |
| En m/n | 2 365 | 2 652 | 2 639 | 2 949 | 2 178 | 2 551 | 2 470 | 2 201 | 2 269 | 2 413 | 2 617 | 2 515 | 2 889 |
| En m/e | 439 | 323 | 588 | 287 | 87 | 85 | 57 | 48 | 54 | 53 | 83 | 87 | 140 |
| Depósitos a plazo | 8 721 | 8 871 | 8 677 | 8 887 | 7 301 | 7 606 | 7 925 | 8 462 | 8 840 | 9 338 | 9 652 | 9 813 | 10 230 |
| En m/n | 8 208 | 8 373 | 8 349 | 8 554 | 6 992 | 7 359 | 7 680 | 8 142 | 8 587 | 9 097 | 9 395 | 9 525 | 9 883 |
| En m/e | 513 | 498 | 328 | 332 | 310 | 247 | 245 | 321 | 253 | 241 | 258 | 289 | 347 |
| III. TOTAL SISTEMA FINANCIERO | 39 978 | 39 740 | 37 969 | 38 326 | 34 393 | 34 095 | 34 327 | 35 344 | 36 478 | 38 230 | 38 696 | 37 022 | 39 285 |
| Depósitos a la vista | 11 143 | 11 888 | 10 418 | 11 153 | 10 550 | 10 768 | 10 482 | 11 188 | 10 964 | 12 370 | 11 813 | 9 728 | 9 737 |
| En m/n | 8 920 | 9 780 | 8 522 | 9 250 | 8 730 | 9 161 | 8 833 | 9 252 | 9 198 | 10 760 | 10 221 | 8 554 | 8 530 |
| En m/e | 2 223 | 2 108 | 1 896 | 1 903 | 1 820 | 1 607 | 1 649 | 1 937 | 1 766 | 1 610 | 1 592 | 1 174 | 1 207 |
| Depósitos en ahorro | 14 852 | 15 603 | 15 342 | 14 846 | 13 224 | 12 559 | 12 483 | 12 540 | 13 700 | 13 602 | 14 377 | 14 744 | 16 292 |
| En m/n | 11 548 | 12 183 | 11 391 | 11 685 | 10 479 | 10 320 | 10 195 | 9 717 | 10 559 | 10 347 | 11 114 | 11 706 | 13 206 |
| En m/e | 3 304 | 3 420 | 3 951 | 3 160 | 2 745 | 2 239 | 2 289 | 2 823 | 3 141 | 3 255 | 3 263 | 3 039 | 3 086 |
| Depósitos a plazo | 13 983 | 12 249 | 12 210 | 12 327 | 10 620 | 10 768 | 11 361 | 11 616 | 11 814 | 12 258 | 12 507 | 12 550 | 13 256 |
| En m/n | 12 078 | 10 286 | 10 396 | 10 492 | 8 863 | 9 186 | 9 679 | 9 936 | 10 290 | 10 769 | 11 034 | 11 085 | 11 632 |
| En m/e | 1 905 | 1 963 | 1 814 | 1 835 | 1 756 | 1 582 | 1 682 | 1 681 | 1 524 | 1 489 | 1 473 | 1 465 | 1 625 |

Fuente: Superintendencia de Banca y Seguros - SBS.

Elaboración: BCRP, Sucursal Huancayo.

ANEXO 14

HUANCAVELICA: DEPÓSITOS EN LAS ENTIDADES FINANCIERAS UBICADAS POR PROVINCIAS
(Miles de nuevos soles)

| ENTIDADES FINANCIERAS | DEPÓSITOS | | | | | | | | | TOTAL DEPÓSITOS | | |
|---|---------------|--------------|---------------|------------|-----------|------------|----------|----------|----------|-----------------|--------------|---------------|
| | HUANCAVELICA | | | TAYACAJA | | | HUAYTARÁ | | | HUANCAVELICA | | |
| | M/N | M/E | TOTAL | M/N | M/E | TOTAL | M/N | M/E | TOTAL | M/N | M/E | TOTAL |
| I. SISTEMA BANCARIO | 20 595 | 5 430 | 26 025 | 0 | 0 | 0 | 0 | 0 | 0 | 20 595 | 5 430 | 26 025 |
| Crédito | 20 595 | 5 430 | 26 025 | 0 | 0 | 0 | 0 | 0 | 0 | 20 595 | 5 430 | 26 025 |
| II. INSTITUCIONES DE MICROFINANZAS | 12 187 | 424 | 12 611 | 585 | 64 | 649 | 0 | 0 | 0 | 12 773 | 488 | 13 260 |
| Caja Municipal de Huancayo | 8 204 | 247 | 8 450 | 585 | 64 | 649 | 0 | 0 | 0 | 8 789 | 311 | 9 100 |
| Caja Municipal de Pisco | 2 658 | 46 | 2 704 | 0 | 0 | 0 | 0 | 0 | 0 | 2 658 | 46 | 2 704 |
| Caja Rural Libertadores de Ayacucho | 1 325 | 131 | 1 456 | 0 | 0 | 0 | 0 | 0 | 0 | 1 325 | 131 | 1 456 |
| Caja Rural Señor de Luren | 0 | 0 | 0 | 0 | 0 | 0 | 0 | 0 | 0 | 0 | 0 | 0 |
| Financiera Confianza | 0 | 0 | 0 | 0 | 0 | 0 | 0 | 0 | 0 | 0 | 0 | 0 |
| TOTAL | 32 782 | 5 854 | 38 636 | 585 | 64 | 649 | 0 | 0 | 0 | 33 368 | 5 917 | 39 285 |

Fuente: Superintendencia de Banca y Seguros - SBS.

Elaboración: BCRP, Sucursal Huancayo.

ANEXO 15

HUANCAVELICA: CRÉDITO DEL SISTEMA FINANCIERO AL SECTOR PRIVADO
(Miles de nuevos soles)

| ENTIDADES FINANCIERAS | 2 008 | | 2 009 | | | | | | | | | | |
|---|---------------|---------------|---------------|---------------|---------------|---------------|---------------|---------------|---------------|---------------|---------------|---------------|---------------|
| | Nov | Dic | Ene | Feb | Mar | Abr | May | Jun | Jul | Ago | Set | Oct | Nov |
| I. SISTEMA BANCARIO | 11 026 | 11 022 | 11 509 | 11 835 | 12 212 | 12 070 | 12 115 | 12 054 | 12 256 | 12 276 | 12 348 | 12 646 | 13 027 |
| Crédito | 11 026 | 11 022 | 11 509 | 11 835 | 12 212 | 12 070 | 12 115 | 12 054 | 12 256 | 12 276 | 12 348 | 12 646 | 13 027 |
| II. INSTITUCIONES DE MICROFINANZAS | 39 988 | 41 085 | 41 839 | 42 725 | 46 149 | 46 269 | 47 259 | 48 186 | 49 273 | 50 248 | 51 063 | 51 771 | 52 817 |
| Caja Municipal de Huancayo | 19 105 | 19 895 | 20 384 | 21 046 | 21 664 | 21 882 | 22 250 | 22 772 | 23 353 | 23 955 | 24 701 | 25 422 | 25 910 |
| Caja Municipal de Pisco | 5 623 | 5 544 | 5 522 | 5 413 | 5 347 | 5 359 | 5 219 | 5 320 | 5 589 | 5 665 | 5 710 | 5 676 | 5 884 |
| Caja Rural Libertadores de Ayacucho | 3 442 | 3 417 | 3 436 | 3 395 | 5 703 | 5 790 | 5 852 | 5 911 | 6 054 | 6 146 | 6 224 | 6 200 | 6 205 |
| Caja Rural Señor de Luren | 832 | 829 | 879 | 954 | 992 | 1 069 | 1 050 | 1 087 | 1 112 | 1 067 | 1 022 | 1 028 | 1 098 |
| Financiera Confianza1/ | 10 516 | 10 907 | 11 137 | 11 443 | 11 965 | 11 672 | 12 350 | 12 552 | 12 647 | 12 914 | 12 914 | 12 982 | 13 262 |
| Financiera TFC | 471 | 492 | 481 | 475 | 478 | 497 | 539 | 543 | 519 | 501 | 493 | 462 | 458 |
| TOTAL | 51 014 | 52 107 | 53 348 | 54 560 | 58 361 | 58 339 | 59 375 | 60 240 | 61 529 | 62 524 | 63 412 | 64 417 | 65 844 |
| En M/N | 47 317 | 48 431 | 49 719 | 50 974 | 54 328 | 55 099 | 55 802 | 56 730 | 58 156 | 59 541 | 60 547 | 61 672 | 63 121 |
| En M/E | 3 696 | 3 676 | 3 629 | 3 586 | 4 033 | 3 240 | 3 572 | 3 510 | 3 373 | 2 983 | 2 865 | 2 745 | 2 723 |

1/ Desde setiembre 2009

Fuente: Superintendencia de Banca y Seguros - SBS.

Elaboración: BCRP, Sucursal Huancayo.

ANEXO 16

HUANCAVELICA: CRÉDITO DE LAS ENTIDADES FINANCIERAS UBICADAS POR PROVINCIAS
(Miles de nuevos soles)

| ENTIDADES FINANCIERAS | COLOCACIONES | | | | | | | | | | | | | | | | | | TOTAL COLOCACIONES | | |
|---|---------------|--------------|---------------|---------------|------------|---------------|----------|----------|----------|----------------|----------|------------|------------|----------|------------|----------|----------|----------|--------------------|--------------|---------------|
| | HUANCAVELICA | | | TAYACAJA | | | CHURCAMP | | | CASTROVIRREYNA | | | HUAYTARÁ | | | ACOBAMBA | | | HUANCAVELICA | | |
| | M/N | M/E | TOTAL | M/N | M/E | TOTAL | M/N | M/E | TOTAL | M/N | M/E | TOTAL | M/N | M/E | TOTAL | M/N | M/E | TOTAL | M/N | M/E | TOTAL |
| I. SISTEMA BANCARIO | 11 668 | 1 359 | 13 027 | 0 | 0 | 0 | 0 | 0 | 0 | 0 | 0 | 0 | 0 | 0 | 0 | 0 | 0 | 0 | 11 668 | 1 359 | 13 027 |
| Banco de Crédito | 11 668 | 1 359 | 13 027 | 0 | 0 | 0 | 0 | 0 | 0 | 0 | 0 | 0 | 0 | 0 | 0 | 0 | 0 | 0 | 11 668 | 1 359 | 13 027 |
| II. INSTITUCIONES DE MICROFINANZAS | 31 848 | 967 | 32 357 | 18 508 | 396 | 18 904 | 0 | 0 | 0 | 452 | 0 | 452 | 646 | 0 | 646 | 0 | 0 | 0 | 51 453 | 1 364 | 52 817 |
| Caja Municipal de Huancayo | 19 985 | 283 | 20 268 | 5 557 | 86 | 5 642 | 0 | 0 | 0 | 0 | 0 | 0 | 0 | 0 | 0 | 0 | 0 | 0 | 25 542 | 368 | 25 910 |
| Caja Municipal de Pisco | 5 880 | 4 | 5 884 | 0 | 0 | 0 | 0 | 0 | 0 | 0 | 0 | 0 | 0 | 0 | 0 | 0 | 0 | 0 | 5 880 | 4 | 5 884 |
| Caja Rural Libertadores de Ayacucho | 5 525 | 681 | 6 205 | 0 | 0 | 0 | 0 | 0 | 0 | 0 | 0 | 0 | 0 | 0 | 0 | 0 | 0 | 0 | 5 525 | 681 | 6 205 |
| Caja Rural Señor de Luren | 0 | 0 | 0 | 0 | 0 | 0 | 0 | 0 | 0 | 451,53 | 0 | 452 | 646,49 | 0 | 646 | 0 | 0 | 0 | 1 098 | 0 | 1 098 |
| Financiera Confianza | 0 | 0 | 0 | 12 951 | 311 | 13 262 | 0 | 0 | 0 | 0 | 0 | 0 | 0 | 0 | 0 | 0 | 0 | 0 | 12 951 | 311 | 13 262 |
| Financiera TFC | 458,198 | 0 | 458 | 0 | 0 | 0 | 0 | 0 | 0 | 0 | 0 | 0 | 0 | 0 | 0 | 0 | 0 | 0 | 458 | 0 | 458 |
| TOTAL | 43 516 | 2 326 | 45 384 | 18 508 | 396 | 18 904 | 0 | 0 | 0 | 452 | 0 | 452 | 646 | 0 | 646 | 0 | 0 | 0 | 63 121 | 2 723 | 65 844 |

Fuente: Superintendencia de Banca y Seguros - SBS.

Elaboración: BCRP, Sucursal Huancayo.

ANEXO 17

HUANCAVELICA: CARTERA PESADA DEL SISTEMA FINANCIERO
(En porcentajes)

| ENTIDADES FINANCIERAS | 2 008 | | 2 009 | | | | | | | | | | |
|---|------------|------------|------------|------------|------------|------------|------------|------------|------------|------------|------------|------------|------------|
| | Nov | Dic | Ene | Feb | Mar | Abr | May | Jun | Jul | Ago | Set | Oct | Nov |
| I. SISTEMA BANCARIO | 7,6 | 7,8 | 7,6 | 7,6 | 5,8 | 5,9 | 5,8 | 3,1 | 5,7 | 2,9 | 7,4 | 7,2 | 3,4 |
| Banco de Crédito | 7,6 | 7,8 | 7,6 | 7,6 | 5,8 | 5,9 | 5,8 | 3,1 | 5,7 | 2,9 | 7,4 | 7,2 | 3,4 |
| II. INSTITUCIONES DE MICROFINANZAS | 3,5 | 2,8 | 3,5 | 3,4 | 3,2 | 3,3 | 3,2 | 3,5 | 3,3 | 3,3 | 3,1 | 3,4 | 2,9 |
| Caja Municipal de Huancayo | 2,6 | 2,3 | 2,7 | 2,5 | 2,3 | 2,2 | 2,1 | 2,5 | 2,0 | 2,2 | 2,1 | 2,2 | 1,4 |
| Caja Municipal de Pisco | 4,4 | 4,0 | 4,4 | 4,6 | 4,8 | 4,8 | 5,0 | 6,4 | 5,9 | 5,2 | 4,1 | 5,9 | 5,4 |
| Caja Rural Libertadores de Ayacucho | 15,0 | 10,6 | 16,1 | 17,3 | 10,3 | 11,1 | 11,0 | 10,8 | 10,1 | 10,0 | 9,2 | 9,4 | 9,6 |
| Caja Rural Señor de Luren | 1,7 | 1,4 | 1,4 | 1,4 | 1,4 | 2,0 | 2,0 | 3,2 | 5,4 | 5,1 | 3,3 | 3,5 | 3,2 |
| Financiera Confianza | 1,1 | 1,1 | 0,8 | 0,7 | 1,0 | 1,1 | 1,0 | 1,0 | 1,4 | 1,3 | 1,8 | 1,7 | 1,5 |
| Financiera TFC | n.d. | n.d. | n.d. | n.d. | n.d. | n.d. | n.d. | n.d. | n.d. | n.d. | n.d. | n.d. | n.d. |
| TOTAL | 4,4 | 3,9 | 4,3 | 4,3 | 3,7 | 3,8 | 3,7 | 3,4 | 3,8 | 3,2 | 4,0 | 4,1 | 3,0 |

Fuente: Superintendencia de Banca y Seguros - SBS.

Elaboración: BCRP, Sucursal Huancayo.

ANEXO 18

HUANCAVELICA: MOROSIDAD EN LAS ENTIDADES FINANCIERAS UBICADAS POR PROVINCIAS
(En porcentaje)

| ENTIDADES FINANCIERAS | MOROSIDAD | | | | | | | | | | | | TOTAL MORA | | |
|---|--------------|-------------|------------|------------|----------|-----|----------------|-----|------------|-----|----------|-----|--------------|-------------|------------|
| | HUANCAVELICA | | TAYACAJA | | CHURCAMP | | CASTROVIRREYNA | | HUAYTARÁ | | ACOBAMBA | | HUANCAVELICA | | |
| | M/N | M/E | M/N | M/E | M/N | M/E | M/N | M/E | M/N | M/E | M/N | M/E | M/N | M/E | TOTAL |
| I. SISTEMA BANCARIO | 3,8 | 0,0 | - | - | - | - | - | - | - | - | - | - | 3,8 | 0,0 | 3,4 |
| Crédito | 3,8 | 0,0 | - | - | - | - | - | - | - | - | - | - | 3,8 | 0,0 | 3,4 |
| II. INSTITUCIONES DE MICROFINANZAS | 3,4 | 21,1 | 1,1 | 0,0 | - | - | 0,1 | - | 5,4 | - | - | - | 2,6 | 15,0 | 2,9 |
| Caja Municipal de Huancayo | 1,8 | 5,1 | 0,0 | 0,0 | - | - | - | - | - | - | - | - | 1,4 | 3,9 | 1,4 |
| Caja Municipal de Pisco | 5,3 | 104,2 | - | - | - | - | - | - | - | - | - | - | 5,3 | 104,2 | 5,4 |
| Caja Rural Libertadores de Ayacucho | 7,4 | 27,3 | - | - | - | - | - | - | - | - | - | - | 7,4 | 27,3 | 9,6 |
| Caja Rural Señor de Luren | - | - | - | - | - | - | 0,1 | - | 0,0 | - | - | - | 3,2 | - | 3,2 |
| Financiera Confianza | - | - | 1,6 | 0,0 | - | - | - | - | - | - | - | - | 1,6 | 0,0 | 1,5 |
| Financiera TFC | n.d. | n.d. | - | - | - | - | - | - | - | - | - | - | n.d. | n.d. | n.d. |
| TOTAL | 3,5 | 8,8 | 1,1 | 0,0 | - | - | 0,1 | - | 5,4 | - | - | - | 2,8 | 7,5 | 3,0 |

Fuente: Superintendencia de Banca y Seguros - SBS

Elaboración: BCRP, Sucursal Huancayo.

VI. Ficha Técnica: Departamento de Huancavelica

Metodología del Cálculo del Indicador de Actividad Económica Regional

El Indicador de Actividad Económica Regional es un indicador parcial de corto plazo, que busca medir el desenvolvimiento de la economía regional, a partir de la evolución de la actividad de los principales sectores. Los sectores considerados representan el 76,9 por ciento del Valor Agregado Bruto del departamento, publicado por el INEI.

El indicador regional, se obtiene mediante la agregación ponderada de los índices sectoriales, utilizando como factor de ponderación la estructura porcentual anual del año 2007, elaborado por el INEI.

$$IAE = \sum_{i=1}^n I_{\text{sector } i(t)} * w_i$$

I_i = Índice del sector i en el período (mes) t
 n = Número de sectores que componen el índice
 w_i = Peso relativo ponderado del sector i en base a su contribución al PBI departamental 2007.

Lo sectores que incluye el indicador son: agropecuario, minería, electricidad, construcción, servicios gubernamentales y servicios financieros.

El índice de los sectores agropecuario, minería y electricidad se calcula en base al Valor Bruto de Producción, de la siguiente manera:

$$Indice\ sector_i = \left[\frac{VBP_{it}}{VBP_i\ prom.\ 2007} \right] * 100$$

Donde:

i = Sector analizado
 VBP_{it} = Valor Bruto de la Producción del sector i del mes t a precios de 1994.
 $VBP_{prom\ i\ 2007}$ = Valor Bruto de Producción promedio 2007 del sector i a precios de 1994.

Características del procedimiento:

- a) La clasificación de los sectores productivos se basa en la Clasificación Industrial Internacional Uniforme (CIIU-Revisión 3).
- b) Las fuentes de la información sectorial son:
 - Para los sectores agropecuario y minería, los respectivos ministerios sectoriales.
 - Para el sector electricidad, la fuente es el Organismo Supervisor de la Inversión en Energía y Minería (Osinergmin).
 - Para el sector construcción, la fuente es la empresa Cemento Andino.
 - Para los sectores servicios gubernamentales y servicios financieros, las fuentes son el Ministerio de Economía y Finanzas (Sistema Integrado de Administración Financiera del Sector Público SIAF-SP) y la Superintendencia de Banca, Seguros y AFP, respectivamente.
- c) El valor bruto de producción (VBP) de los sectores agropecuarios, minería y electricidad, se obtiene de la aplicación de los precios del año base (1994), a los volúmenes de producción de los sectores respectivos. Los precios del año base, son los utilizados por la Dirección Nacional de Cuentas Nacionales del INEI.
- d) El VBP del sector construcción se estima de manera indirecta y se utiliza como información básica los despachos de cemento.
- e) El VBP del sector servicios gubernamentales se calcula a partir del gasto en *Remuneraciones* y compra de

Bienes y Servicios del Gobierno Regional, que se deflactan a precios del año 1994, utilizando el IPC e IPM, respectivamente. La fuente es el Ministerio de Economía y Finanzas

- f) El VBP del sector Servicios Financieros se calcula a partir de la sumatoria de los saldos de intermediación (créditos directos y depósitos) de las instituciones financieras que operan en el departamento, deflactados a precios de 1994, utilizando el IPC.

**ESTRUCTURA
INDICADOR REGIONAL**

| Sectores | Ponderación 2007 |
|---------------------------|---------------------|
| Agropecuario | 10,3 |
| Minería | 10,6 |
| Electricidad y Agua | 41,4 |
| Construcción | 1,3 |
| Servicios Gubernamentales | 11,6 |
| Servicios Financieros 3/ | 1,8 |
| TOTAL | 76,9 |

Nota: Para el caso del sector servicios financieros, se considera el peso del sector a nivel nacional (1,8 por ciento).