



BANCO CENTRAL DE RESERVA DEL PERÚ

SUCURSAL HUANCAYO

**SÍNTESIS ECONÓMICA DE HUANCABELICA
MAYO 2009**

DEPARTAMENTO DE ESTUDIOS ECONÓMICOS

CONTENIDO

RESEÑA INTRODUCTORIA.....	3
I. ACTIVIDAD PRODUCTIVA Y OTRAS.....	4
1.1. Producción.....	4
1.1.1. Producción Agropecuaria.....	4
1.1.2. Producción Eléctrica.....	8
1.1.3. Producción Minera.....	9
1.1.4. Construcción.....	11
1.2. Aspectos Laborales.....	12
1.3. Turismo.....	12
II. SECTOR EXTERNO.....	13
2.1. Exportaciones.....	13
III. FINANZAS PÚBLICAS.....	14
3.1. Gobierno Central.....	14
3.2. Gobierno Regional.....	15
IV. MONEDA Y CRÉDITO.....	17
4.1. Depósitos del Sistema Financiero.....	17
4.2. Crédito del Sistema Financiero.....	19
4.3. Crédito a la Pequeña y Microempresa.....	21
V. INFORMACIÓN ESTADÍSTICA.....	23
Anexo 1: Producción Agropecuaria.....	24
Anexo 2: Producción de Electricidad.....	25
Anexo 3: Producción Minera.....	26
Anexo 4: Ventas de cemento.....	27
Anexo 5: Empleo Formal Urbano en Empresas de 10 y más Trabajadores en Huancavelica.....	28
Anexo 6: Arribos por categorías.....	29
Anexo 7: Exportaciones por grupo de productos.....	30
Anexo 8: Exportaciones por Bloque Económico y Países.....	31
Anexo 9: Ingresos Corrientes del Gobierno Central.....	32
Anexo 10: Gastos del Gobierno Regional de Huancavelica: Según Naturaleza.....	33
Anexo 11: Gastos del Gobierno Regional de Huancavelica: Según Naturaleza y Unidad Ejecutora..	33
Anexo 12: Gobierno Regional de Huancavelica: Programa de Inversiones.....	34
Anexo 13: Depósitos y Obligaciones del Sistema Financiero.....	35
Anexo 14: Depósitos en las Entidades Financieras Ubicadas por Provincias.....	36
Anexo 15: Crédito del Sistema Financiero al Sector Privado.....	37
Anexo 16: Crédito de las Entidades Financieras Ubicadas por Provincias.....	38
Anexo 17: Cartera Pesada del Sistema Financiero.....	39
Anexo 18: Morosidad en las Entidades Financieras Ubicadas por Provincias.....	40

DIRECCIÓN EN INTERNET

<http://www.bcrp.gob.pe>

RESEÑA INTRODUCTORIA

El **indicador de la actividad económica** de la región Huancavelica se incrementó en 13,1 por ciento respecto a mayo de 2008, por el crecimiento en los sectores agropecuario (53,1 por ciento) y electricidad (23,1 por ciento), no obstante la contracción en minería (1,7 por ciento), construcción (0,2 por ciento) y servicios gubernamentales (11,0 por ciento). En el acumulado, también registró una evolución positiva (2,6 por ciento).

La **producción agropecuaria** aumentó 53,1 por ciento, explicado por la mayor producción agrícola (67,5 por ciento) y pecuaria (11,1 por ciento).

La **producción minera** descendió 1,7 por ciento, explicada por la menor extracción de plata y oro, no obstante los resultados positivos en plomo, zinc y cobre.

La **generación eléctrica** se incrementó en 23,1 por ciento, por la mayor producción de las generadoras que abastecen a las distribuidoras de la región (Electroperú, Electrocentro y Conehua).

La actividad de **construcción**, medida a través de los despachos de cemento, disminuyó ligeramente en 0,2 por ciento, por el retraso en la ejecución de obras públicas.

Los **arribos turísticos** cayeron en 10,3 por ciento, ante el menor flujo de visitantes nacionales (9,5 por ciento) y extranjeros (55,7 por ciento).

Las **exportaciones** de la región totalizaron US\$ 3,4 millones, monto superior en 80,2 por ciento, por la expansión de la venta de productos mineros.

La **recaudación tributaria** creció en 14,2 por ciento, por el incremento de captaciones del IGV (19,5 por ciento) y del Impuesto a la Renta (2,6 por ciento).

La **ejecución de gastos del Gobierno Regional de Huancavelica** fue inferior en 13,1 por ciento, por la disminución de los Gastos de Capital (33,4 por ciento), no obstante el incremento de los Corrientes (2,5 por ciento).

El sistema financiero regional se caracterizó por el desenvolvimiento negativo de los **depósitos** en 5,6 por ciento; no obstante el incremento de los **créditos** en 46,6 por ciento, con relación a mayo de 2008. La captación de depósitos fue liderado por el Banco de Crédito que captó el 69,5 por ciento y la colocación de créditos por CMAC Huancayo que registró el 37,5 por ciento del total otorgado.

En **índice de morosidad** fue de 2,5 por ciento, inferior en 2,4 puntos porcentuales respecto al resultado de mayo del año anterior.

I. ACTIVIDAD PRODUCTIVA

1.1 Producción

El indicador de la actividad económica de Huancavelica creció 13,1 por ciento respecto a mayo de 2008, explicado por el crecimiento de los sectores agropecuario (53,1 por ciento), electricidad (23,1 por ciento) y otros servicios (22,9 por ciento), resultado que fue contrarrestado parcialmente por el decrecimiento de los

sectores minería (1,7 por ciento), construcción (0,2 por ciento) y servicios gubernamentales (11,0 por ciento).

El acumulado registró un comportamiento positivo (2,6 por ciento), influido por el sector agropecuario, electricidad, construcción y otros servicios.

CUADRO Nº 1
INDICADOR DE LA ACTIVIDAD ECONÓMICA
(Variación real 1/)

	Mayo		Enero - Mayo	
	2008	2009	2008	2009
Agropecuario	16,5	53,1	1,2	26,0
Minería	-10,8	-1,7	-6,1	-8,9
Electricidad	-17,6	23,1	0,4	2,1
Construcción	3,1	-0,2	10,4	10,9
Servicios Gubernamentales	9,2	-11,0	4,2	-5,3
Otros Servicios *	21,1	22,9	22,0	23,4
	-6,6	13,1	2,6	2,6

1/ Respecto al mismo mes o período del año anterior, a precios de 1994

Elaboración: BCRP, Sucursal Huancayo. Dpto. de Estudios Económicos

* Servicios Financieros

1.1.1 Producción Agropecuaria

El sector creció 53,1 por ciento, por el comportamiento positivo de los subsectores agrícola (67,5 por ciento) y pecuario (11,1 por ciento). En el primer caso, explicado por las mayores cosechas de papa, maíz amiláceo, cebada grano y arveja grano verde. En el sector pecuario por la mayor producción de carne de vacuno y lana de ovino, en ambos casos

por incremento de la demanda, en el primero, al disminuir el consumo de carne de cerdo; y en el segundo, por la aparición de microempresas dedicadas a la confección de tejidos de lana. Entre enero y mayo, se registró un incremento de 26,0 por ciento, con relación a similar periodo del año pasado, por los resultados positivos en los dos subsectores.

GRÁFICO Nº 1
VALOR BRUTO DE PRODUCCIÓN AGROPECUARIA
(Variación real 1/)

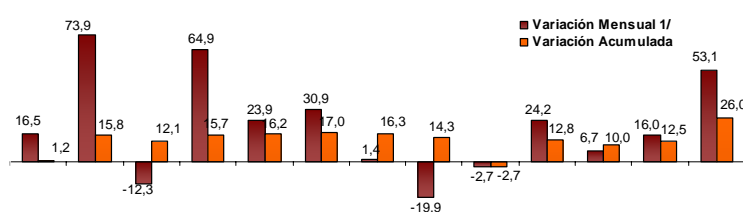

May. 08 Jun. 08 Jul. 08 Ago. 08 Sep. 08 Oct. 08 Nov. 08 Dic. 08 Ene. 09 Feb. 09 Mar. 09 Abr. 09 May. 09

1/ Respecto a similar mes del año anterior, a precios de 1994

ELABORACIÓN: BCRP, Sucursal Huancayo. Departamento de Estudios Económicos

CUADRO N° 2
VALOR BRUTO DE PRODUCCIÓN AGROPECUARIO
(Variación real 1/)

SUB SECTOR	MAYO		ENERO – MAYO	
	2008	2009	2008	2009
Agrícola	30,2	67,5	11,3	40,4
Pecuario	-10,8	11,1	-11,9	2,2
SECTOR	16,5	53,1	1,2	26,0

1/ Respecto al mismo mes o periodo del año anterior, a precios de 1994

FUENTE: Ministerio de Agricultura – Huancavelica

ELABORACIÓN: BCRP, Sucursal Huancayo. Departamento de Estudios Econ.

Sub Sector Agrícola

Producción

En mayo, la producción creció 67,5 por ciento, por los resultados positivos en las cosechas de papa (53,7 por ciento), maíz amiláceo (92,6 por ciento), cebada grano (167,0 y frijol grano seco (423,2 por ciento), debido a las mayores áreas sembradas por incremento de la demanda de la capital con precios favorables para el agricultor, como en el caso de la papa, y por rotación en la siembra al inicio de la campaña debido a la escasez de lluvias, en el caso de los otros cultivos mencionados.

En el acumulado, la producción se incrementó en 40,4 por ciento mejores resultados en, papa (53,0 por ciento), arveja grano verde (69,6 por ciento), olluco (62,5 por ciento) y cebada grano (165,4 por ciento). En este periodo, la papa registró la mayor participación en el VBP agrícola regional con 53,2 por ciento, seguida por la arveja grano verde con 12,5 por ciento.

GRÁFICO N° 2
VALOR BRUTO DE PRODUCCIÓN AGRÍCOLA
(Variación real 1/)

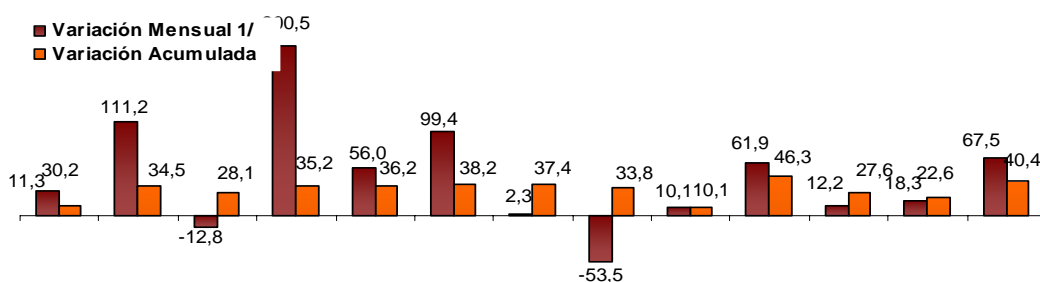

May. 08 Jun. 08 Jul. 08 Ago. 08 Sep. 08 Oct. 08 Nov. 08 Dic. 08 Ene. 09 Feb. 09 Mar. 09 Abr. 09 May. 09

1/ Respecto a similar mes del año anterior, a precios de 1994

ELABORACIÓN: BCRP, Sucursal Huancayo. Departamento de Estudios Económicos

CUADRO N° 3
PRODUCCIÓN DE PRINCIPALES PRODUCTOS AGRÍCOLAS 1/
(EN TM)

CULTIVOS	MAYO			ENERO – MAYO		
	2008	2009	Var. %	2008	2009	Var. %
Ajo	191	563	194,5	543	665	22,5
Arveja grano seco	735	861	17,2	811	1 050	29,5
Arveja grano verde	538	1 653	206,9	7 486	12 697	69,6
Cebada grano	1 183	3 159	167,0	1 201	3 188	165,4
Frijol grano seco	317	1 659	423,2	509	1 819	257,4
Haba grano seco	1 439	785	- 45,5	1 816	1 032	- 43,2
Haba grano verde	1 276	1 715	34,4	6 762	6 664	- 1,4
Maíz amarillo duro	16	46	187,5	35	68	93,8
Maíz amiláceo	2 526	4 866	92,6	3 218	5 178	60,9
Maíz choclo	89	803	806,7	2 511	2 919	16,3
Olluco	1 336	3 212	140,4	3 900	6 340	62,5
Palta	79	129	64,2	339	354	4,7
Papa	37 809	58 110	53,7	73 046	111 767	53,0
Trigo	93	102	9,4	215	113	- 47,5
Tuna	412	2 156	423,4	9 149	5 152	- 43,7
Zapallo	25	269	998,0	1 698	1 523	- 10,3

1/ Cifras Preliminares

FUENTE: Ministerio de Agricultura – Huancavelica

ELABORACIÓN: BCRP, Sucursal Huancayo. Departamento de Estudios Económicos

GRÁFICO N° 3
PARTICIPACIÓN EN EL VBP AGRÍCOLA
(Enero - Mayo 2009/)

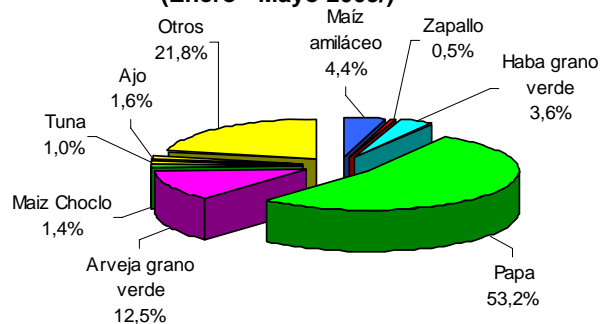

ELABORACIÓN: BCRP, Sucursal Huancayo. Departamento de Estudios Económicos

CUADRO N° 4
PRECIOS EN CHACRA DE PRINCIPALES CULTIVOS
(En nuevos soles por Kg.)

CULTIVOS	MAYO		Var. %
	2008	2009	
Arveja grano verde	0,90	0,00	- 100,0
Frijol grano seco	0,00	2,80	-
Haba grano verde	0,58	0,00	- 100,0
Olluco	0,72	1,59	120,8
Papa	0,45	0,77	73,0

FUENTE: Ministerio de Agricultura – Huancavelica

ELABORACIÓN: BCRP, Sucursal Huancayo. Dep. de Est. Económicos

Siembras

La superficie sembrada se incrementó en 49 has (15,6 por ciento), por las superficies instaladas de cebada grano, haba grano verde y maíz amiláceo, cultivos que en mayo de 2008 no se habían sembrado por el retraso de las lluvias, y la mayor siembra de arveja (que se comercializa en grano verde o seco) por razones de rentabilidad, al existir demanda local para programas

sociales y de la capital, lo que ha favorecido los precios en chacra. En el acumulado, las siembras se incrementaron en 9,5 por ciento, destacando la cebada grano (26,1 por ciento), el trigo (59,5 por ciento) y la arveja grano verde (31,4 por ciento); no obstante se observó menores plantaciones de papa (10,8 por ciento), olluco (31,8 por ciento) y arveja grano seco (12,9 por ciento).

CUADRO N° 5
SUPERFICIE SEMBRADA 1/
(Has)

	MAYO		Var.	CAMPAÑA AGRÍCOLA 2/		Var.
	2008	2009	%	2007/2008	2008/2009	%
CULTIVOS TRANSITORIOS						
Arveja grano seco	2	5	150,0	3 064	2 668	- 12,9
Arveja grano verde	89	97,1	8,9	3 508	4 611	31,4
Avena grano	0	0	-	324	552	70,4
Cebada grano	0	19	-	15 487	19 522	26,1
Fríjol grano seco	25	2	-92,0	3 135	3000	-4,3
Haba grano seco	0	6	-	4 922	5 442	10,6
Haba grano verde	0	16	-	2 283	2 259	-1,0
Maca	0	0	-	47	16	-66,0
Maíz amiláceo	0	15	-	13 102	13 169	0,5
Olluco	2	0	-	1 737	1 185	-31,8
Papa	195	173	-11,3	17 056	15208	-10,8
Trigo	0	0	-	3 825	6 101	59,5
Otros	2	31	1550,0	1 955	3 423	75,1
TOTAL	315	364	15,6	70 445	76 584	9,5

1/ Cifras preliminares

2/ De agosto a MAYO

FUENTE: Ministerio de Agricultura – Huancavelica

Sub Sector Pecuario

En mayo se registró un crecimiento de 11,1 por ciento, con relación a similar mes del año anterior, explicado por la mayor producción de carne de vacuno (29,5 por ciento) y lana de ovino (933,0 por ciento), que permitió en el resultado total superar los comportamientos negativos de los otros productos.

Entre enero y mayo, se observó un crecimiento de 2,2 por ciento respecto a igual periodo del año anterior, por la mayor producción de carne de vacuno (28,1 por ciento), no obstante los resultados negativos de los otros productos.

**CUADRO N° 6
PRODUCCIÓN PECUARIA
(TM.)**

ESPECIES	MAYO			ENERO - MAYO		
	2008	2009	Var. %	2008	2009	Var. %
Carne de vacuno	341	441	29,5	1323	1695	28,1
Leche vacuno	1748	1644	-5,9	8308	5984	-28,0
Carne de porcino	135	99	-26,4	592	574	-3,1
Carne de ovino	132	125	-5,2	592	538	-9,1
Carne de cuy	49	27	-44,7	277	148	-46,4
Lana de ovino	4	46	933,0	387	360	-7,0

FUENTE: Ministerio de Agricultura – Huancavelica

ELABORACIÓN: BCRP, Sucursal Huancayo. Departamento de Estudios Económicos

**GRÁFICO N° 4
PARTICIPACIÓN EN EL VBP PECUARIO
(Enero – Mayo 2009)**

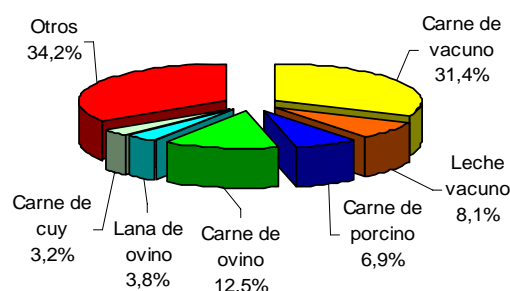

**GRÁFICO N° 5
VALOR BRUTO DE PRODUCCIÓN PECUARIA
(Variación real 1/)**

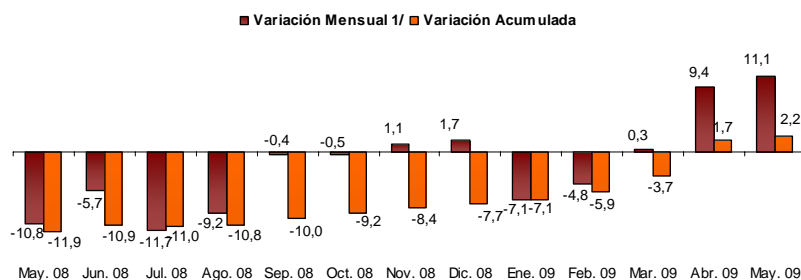

1/ Respecto a similar mes del año anterior, a precios de 1994

ELABORACIÓN: BCRP, Sucursal Huancayo. Departamento de Estudios Económicos

1.1.2 Producción Eléctrica

La generación eléctrica creció en 23,1 por ciento comparado con mayo del año pasado, por la mayor producción de las 7 generadoras o centrales hidroeléctricas y 1 termoeléctrica que abastecen a las 3 empresas distribuidoras de la región (Conehua, Electrocentro y Electoperú), Las Centrales Hidroeléctricas Antúnez de

Mayolo y Restitución, que abastecen a Electrocentro, concentraron el 99,6 por ciento de la energía producida .

En el acumulado, la producción subió en 2,1 por ciento, debido a los resultados positivos de las generadoras que abastecen a Electrocentro y Electoperú.

**CUADRO N° 7
PRODUCCIÓN DE ELECTRICIDAD 1/
Megavatios Hora (MWH)**

EMPRESA GENERADORA	MAYO			ENERO - MAYO		
	2008	2009	Var.%	2008	2009	Var.%
Conehua	2 030	2 235	10,1	10 723	10 655	-0,6
Electrocentro	69	88	28,1	324	472	45,6
Electoperú	505 810	622 734	23,1	2 941 041	3 002 352	2,1
TOTAL 1/	507 910	625 058	23,1	2 952 088	3 013 479	2,1

1/ Variación en términos reales, a precios de 1994

FUENTE: OSINERGMIN

ELABORACIÓN: BCRP, Sucursal Huancayo. Departamento de Estudios Económicos

GRÁFICO N° 6
PRODUCCIÓN DE ELECTRICIDAD
(Miles de Megavatios Hora) 1/

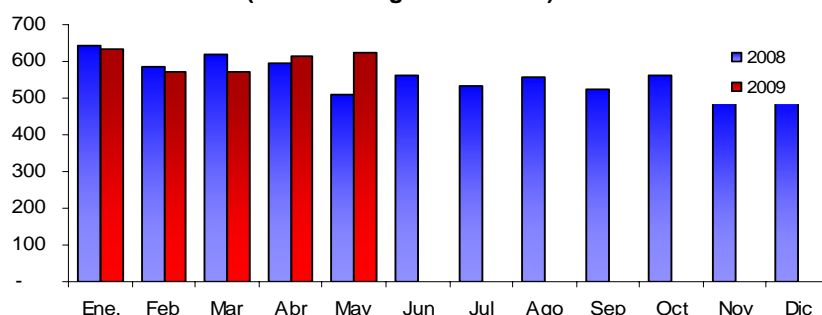

ELABORACIÓN: BCRP, Sucursal Huancayo. Departamento de Estudios Económicos

Entre enero y mayo, la producción nacional acumuló 12,8 millones de megavatios hora. La región Lima, tuvo el mayor aporte, con 36,3 por ciento, por la producción de las centrales térmicas de

Ventanilla y Chilca con 29,8 y 21,4 por ciento del total generado en esta región. Le siguió la región Huancavelica con una participación de 23,6 por ciento.

GRÁFICO N° 7
PARTICIPACIÓN EN LA PRODUCCIÓN DE NACIONAL DE ELECTRICIDAD
(Enero - Mayo 2009)

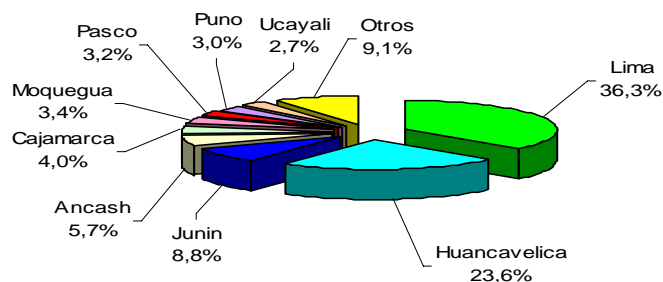

ELABORACIÓN: BCRP, Sucursal Huancayo. Dep. de Estudios Económicos

1.1.3 Producción Minera

La producción minera disminuyó 1,7 por ciento, respecto a mayo de 2008, explicado por la menor extracción de plata (15,0 por ciento) y oro (13,0 por ciento), no obstante los resultados positivos de los otros minerales.

El acumulado registró un comportamiento negativo (8,9 por ciento) por la caída en la

producción de cobre (4,5 por ciento), oro (37,7 por ciento), plata (4,0 por ciento), contrarrestado parcialmente por el incremento en plomo (12,0 por ciento) y zinc (6,5 por ciento), resultado que se atribuye a la menor demanda y precios más bajos de los minerales en el mercado exterior en los primeros meses del año.

CUADRO N° 8
PRODUCCIÓN MINERA METÁLICA 1/

MINERAL	MAYO			ENERO - MAYO		
	2008	2009	Var. %	2008	2009	Var. %
Cobre (T.M.F.)	1 652	1 778	7,6	8 349	7 971	-4,5
Oro (KG.F.)	121	105	- 13,0	755	470	-37,7
Plata (KG.F.)	12 287	10 440	- 15,0	58 290	55 951	-4,0
Plomo (T.M.F.)	976	1 128	15,6	5 218	5 844	12,0
Zinc (T.M.F.)	1 037	1 076	3,7	5 401	5 751	6,5
TOTAL 1/			-1,7			-8,9

1/ Respecto a similar mes del año anterior, a precios de 1994

FUENTE: DGM/DPM/ Estadística Minera.

ELABORACIÓN: BCRP, Sucursal Huancayo. Departamento de Estudios Económicos

GRÁFICO N° 8
VALOR BRUTO DE PRODUCCIÓN MINERA
(Variación real 1/)

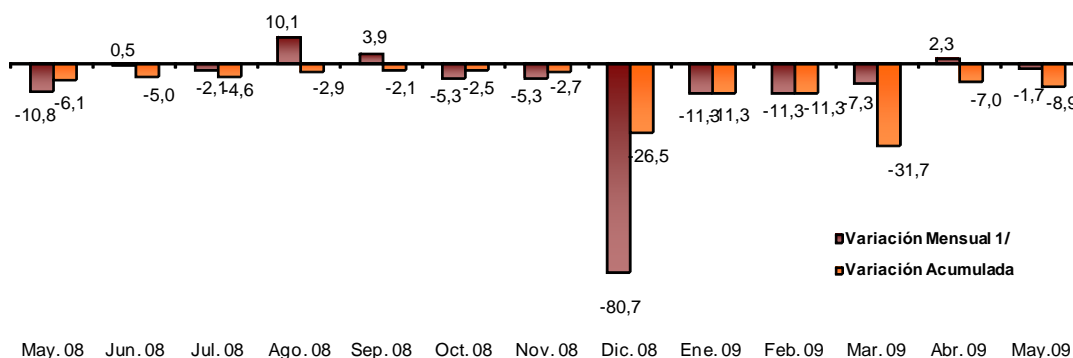

1/ Respecto a similar mes del año anterior, a precios de 1994

ELABORACIÓN: BCRP, Sucursal Huancayo. Departamento de Estudios Económicos

En el VBP acumulado, el cobre representó el 37,7 por ciento, seguido de la plata con 24,1 por ciento y el zinc con 15,4 por ciento, concentrando estos tres minerales el 77,2 por ciento del total. Doe Run, principal empresa productora de cobre,

participó con el 94,0 por ciento; mientras que en plata, destacó Minera Buenaventura con el 54,5 por ciento del total regional. La cotización de cobre se situó en US\$ 1,89 la libra, disminuyendo en 54,6 por ciento, respecto a mayo del año anterior

GRÁFICO N° 9
PARTICIPACIÓN EN EL VBP MINERO
(Enero - Mayo 2009)



GRÁFICO N° 10
PRODUCCIÓN DE COBRE POR EMPRESAS
(Enero - Mayo 2009)



ELABORACIÓN: BCRP, Sucursal Huancayo. Departamento de Estudios Económicos

GRÁFICO N° 11
PRODUCCIÓN DE COBRE Y COTIZACIÓN INTERNACIONAL

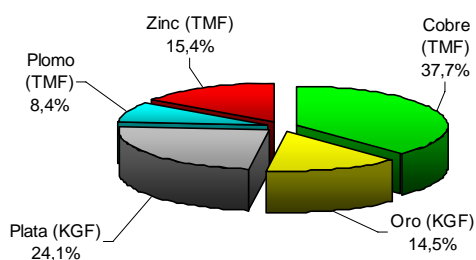
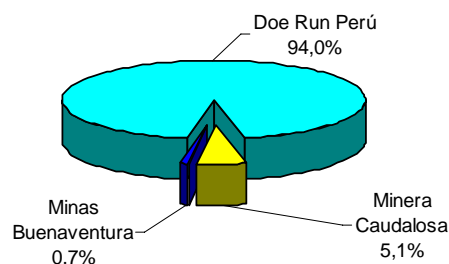
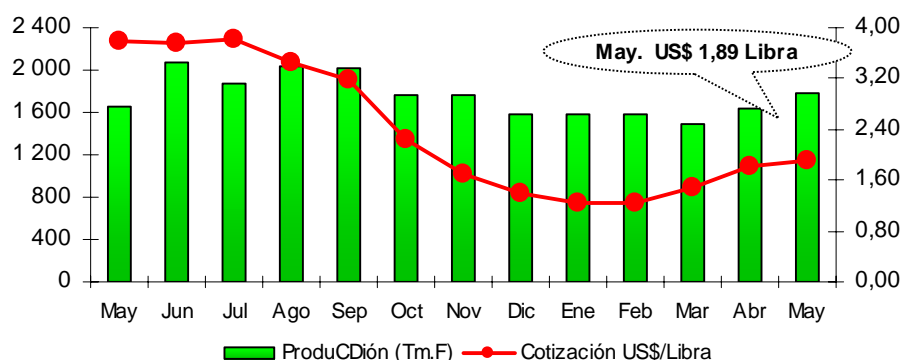

ELABORACIÓN: BCRP, Sucursal Huancayo. Departamento de Estudios Económicos

1.1.4 Construcción

El sector de la construcción, medido a través de los despachos de cemento, disminuyó ligeramente (0,2 por ciento), con relación a mayo del año anterior, por el retraso en la ejecución de algunas obras públicas.

Entre enero y mayo, el sector creció 10,9 por ciento, respecto al mismo periodo del año anterior.

CUADRO N° 9
INDICADORES DEL SECTOR CONSTRUCCIÓN

	MAYO			ENERO – MAYO		
	2008	2009	Var. %	2008	2009	Var. %
Ventas de cemento (TM)	2 565	2 561	-0,2	12 838	14 244	10,9
SECTOR 1/			-0,2			10,9

1/ Variación en términos reales, a precios de 1994

FUENTE: Cemento Andino.

ELABORACIÓN: BCRP, Sucursal Huancayo. Departamento de Estudios Económicos

GRÁFICO N° 12
VENTAS DE CEMENTO
TM

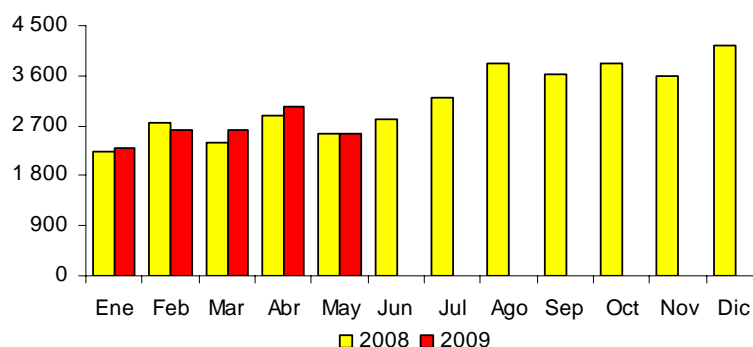

ELABORACIÓN: BCRP, Sucursal Huancayo. Departamento de Estudios Económicos

1.2 Aspectos Laborales

El empleo en la ciudad de Huancavelica, respecto del mes anterior, subió en 1,2 por ciento por la mayor demanda laboral del sector servicios (1,7 por ciento), que

incluye el sector electricidad, el cual por su mayor peso ponderado contrarrestó la caída del sector comercio.

GRAFICO N° 13
HUANCAVELICA: EMPLEO FORMAL URBANO EN EMPRESAS DE 10 A MÁS
TRABAJADORES 1/

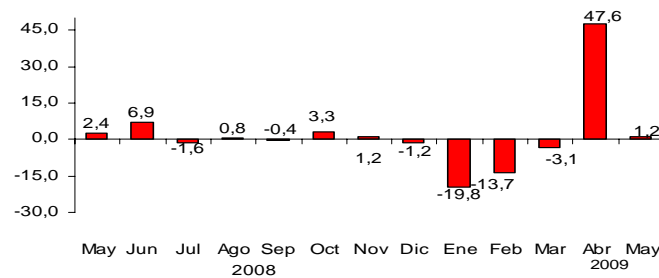

1/ Variación mensual respecto al mes anterior.

FUENTE: MTPE

ELABORACIÓN: BCRP, Sucursal Huancayo. Departamento de Estudios Económicos

CUADRO N° 10
HUANCAVELICA: DISTRIBUCIÓN Y VARIACIÓN DEL EMPLEO SEGÚN SECTORES
ECONÓMICOS, MAYO 2009

SECTOR ECONÓMICO	DISTRIBUCIÓN PORCENTUAL 1/	VAR. % MENSUAL 2/
Extractivo	-	0,0
Industria	-	0,0
Comercio	4,2%	-7,7
Transportes y Comunicaciones	-	0,0
Servicios	95,8%	1,7
TOTAL	100,0%	1,2

1/ Al mes de enero de 2009.

2/ Variación del empleo del presente mes respecto al mes anterior.

Nota: El sector Servicios incluye a la sub rama Electricidad, Gas y Agua.

FUENTE: MTPE – DNPEFP

1.3 Turismo

Los arribos turísticos a la región cayeron en 10,3 por ciento respecto a lo registrado en mayo de 2008, influido por el menor flujo de visitantes nacionales (9,5 por ciento) y extranjeros (55,7 por ciento). El 96,7 se alojó en establecimientos no categorizados y el 3,3 por ciento restante en hoteles de 3 estrellas. En el mes, se realizó la fiesta de las cruces, entre el 03 y

05 de mayo, que atrae visitantes de las zonas cercanas.

En el acumulado, se observó un crecimiento del 2,7 por ciento, respecto a similar periodo del año anterior, explicado por la mayor afluencia de visitantes nacionales (2,6 por ciento) y extranjeros (16,6 por ciento).

CUADRO N° 11
ARRIBOS A ESTABLECIMIENTOS DE HOSPEDAJE

	MAYO			ENERO – MAYO		
	2008	2009	Var. %	2008	2009	Var. %
Nacionales	5 807	5 255	-9,5	28 654	29 406	2,6
Extranjeros	97	43	-55,7	199	232	16,6
TOTAL	5 904	5 298	-10,3	28 853	29 638	2,7

FUENTE: Mincetur Huancavelica

ELABORACIÓN: BCRP, Sucursal Huancayo. Departamento de Estudios Económicos

II. SECTOR EXTERNO

2.1 Exportaciones

Las exportaciones de Huancavelica totalizaron US\$ 3,4 millones, registrando un incremento relativo de 80,2 por ciento con relación a mayo del año anterior, explicado básicamente por la expansión de la venta productos mineros (81,5 por ciento).

En el acumulado, las exportaciones totalizaron US\$ 22,8 millones, cifra menor en 59,0 por ciento, por el comportamiento negativo de los productos tradicionales (58,8 por ciento) y no tradicionales (98,0 por ciento).

CUADRO N° 12
EXPORTACIONES POR GRUPO DE PRODUCTOS 1/
(Valor FOB en miles de US\$)

	MAYO			ENERO – MAYO		
	2008	2009	Var. %	2008	2009	Var. %
PRODUCTOS TRADICIONALES	1 871	3 396	81,5	55 416	22 832	-58,8
Agrícolas	0	0	-	0	0	-
Mineros	1 871	3 396	81,5	55 416	22 832	-58,8
PRODUCTOS NO TRADICIONALES	13	0	-100,0	232	5	-98,0
Agropecuarios	0	0	-	0	0	-
Textil	2	0	-100,0	5	1	-75,8
Químicos	0	0	-	151	0	-100,0
Otros No Tradicionales 2/	11	0	-100,0	76	4	-95,3
TOTAL	1 884	3 396	80,2	55 648	22 836	-59,0

1/ Información preliminar

2/ Muebles de madera, papeles y perfumes.

FUENTE: SUNAT. www.sunat.gob.pe

ELABORACIÓN: BCRP, Sucursal Huancayo. Departamento de Estudios Económicos

GRÁFICO N° 14
ESTRUCTURA DE EXPORTACIONES POR GRUPO DE PRODUCTOS

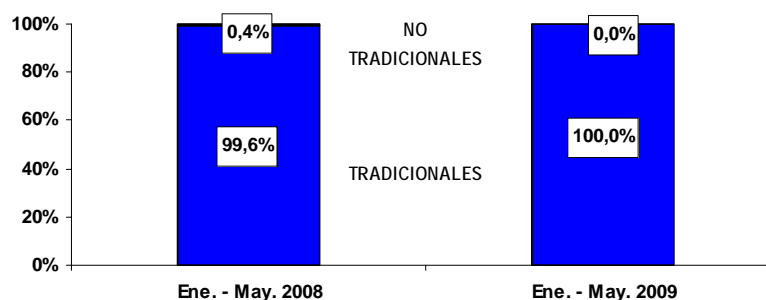

ELABORACIÓN: BCRP, Sucursal Huancayo. Departamento de Estudios Económicos

En lo que va del año, las exportaciones estuvieron compuestas en su totalidad por productos tradicionales, destacando como países de destino la China con 56,8 por

ciento, seguida de Korea con 34,8 por ciento; concentrando estos dos países el 91,6 por ciento de la exportación regional.

CUADRO N° 13
PRINCIPALES PAISES DE DESTINO Y PRINCIPAL PRODUCTO EXPORTADO
(Enero - MAYO 2009)

PAÍS	% DEL TOTAL	PRODUCTO
China	56,8	Plomo
Republica de Korea	34,8	Plomo y cobre
Argelia	6,1	Zinc
Japón	2,3	Zinc
TOTAL	100,0	

FUENTE: SUNAT

ELABORACIÓN: BCRP, Sucursal Huancayo. Departamento de Estudios Económicos

GRÁFICO N° 15
PRINCIPALES DESTINOS DE EXPORTACIÓN
(Enero - Mayo 2009)

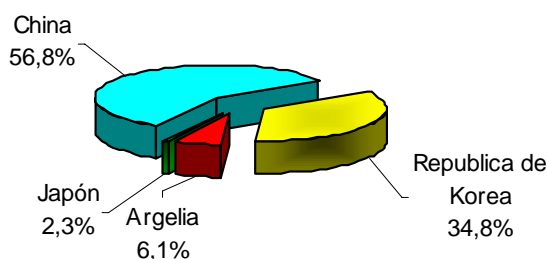

ELABORACIÓN: BCRP, Sucursal Huancayo. Departamento de Estudios Económicos

III. FINANZAS PÚBLICAS

Gobierno Central

La recaudación de la SUNAT fue S/. 0,7 millones, superando en 14,2 por ciento a lo obtenido en mayo del año pasado, explicado por los mayores ingresos por concepto del IGV (19,5 por ciento) y del Impuesto a la Renta (2,6 por ciento). El resultado se asoció al incremento del comercio, principalmente de artículos de construcción para la ejecución de obras públicas.

En el resultado mensual, el IGV participó con el 55,1 por ciento y el Impuesto a la Renta con el 31,7 por ciento.

En lo que va del año, la captación sumó S/. 4,3 millones, cifra mayor en 12,0 por ciento, respecto a similar periodo del año pasado, por los mayores ingresos provenientes de Impuesto a la Renta (20,6 por ciento), IGV(2,7 por ciento) y Otros Ingresos Tributarios (34,5 por ciento).

CUADRO N° 14
INGRESOS CORRIENTES DEL GOBIERNO CENTRAL
(En miles de nuevos soles)

CONCEPTO	MAYO			ENERO - MAYO		
	2008	2009	Var. % 1/	2008	2009	Var. % 1/
I. INGRESOS TRIBUTARIOS	622	741	14,3	3 657	4 311	12,1
1. Impuesto a la Renta	220	235	2,6	1 264	1 602	20,6
Personas Naturales	110	105	- 8,2	562	727	23,1
Personas Jurídicas	97	115	13,6	597	692	10,3
Regularización	13	15	11,1	105	183	65,6
2. Impuesto a la Importación	0	0	-	0	0	-
3. Impuesto General a las Ventas (IGV)	328	408	19,5	2 020	2 181	2,7
Operaciones Internas	328	408	19,5	2 020	2 178	2,6
Operaciones Externas	0	0	-	0	3	-
4. Impuesto Selectivo al Consumo (ISC)	0	0	-	0	0	-
5. Otros Ingresos Tributarios	75	98	26,1	373	528	34,5
II. INGRESOS NO TRIBUTARIOS	1	0	- 100,0	4	1	- 84,7
TOTAL	623	741	14,2	3 661	4 312	12,0

1/ Variación en términos reales

FUENTE: Superintendencia Nacional de Administración Tributaria – SUNAT

ELABORACIÓN: BCRP, Sucursal Huancayo. Departamento de Estudios Económicos

GRÁFICO N° 16
RECAUDACIÓN TRIBUTARIA MENSUAL
(En miles de nuevos soles)

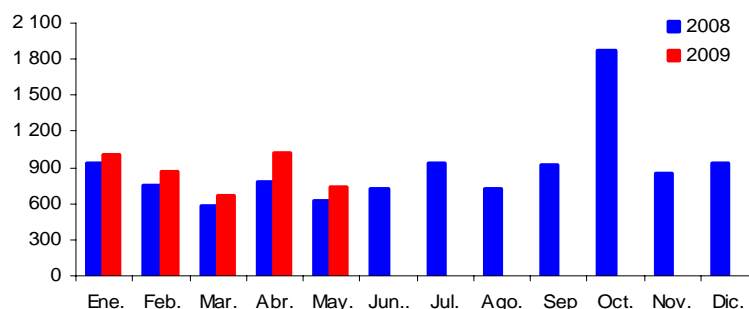

ELABORACIÓN: BCRP, Sucursal Huancayo. Departamento de Estudios Económicos

3.2. Gobierno Regional

El gasto ejecutado por el Gobierno Regional se contrajo en 13,1 por ciento respecto a mayo de 2008, pasando de S/. 33,8 millones a S/. 30,6 millones, por la disminución de los Gastos de Capital (33,4 por ciento), no obstante el incremento de los Corrientes (2,5 por ciento).

En lo que va del año, los gastos acumularon S/. 131,7 millones, superior en 19,0 por ciento, respecto a similar periodo del año anterior, debido al incremento de los Gastos Corrientes (23,0 por ciento) y de Capital (9,1 por ciento).

CUADRO N° 15
GASTOS DEL GOBIERNO REGIONAL
(En miles de nuevos soles)

CONCEPTO	MAYO			ENERO - MAYO		
	2008	2009	Var. % 1/	2008	2009	Var. % 1/
GASTOS CORRIENTES	19 121	20 429	2,5	75 516	97 613	23,0
Pers. y Oblig. Sociales	14 782	15 325	-0,6	59 754	77 069	22,7
Obligaciones Previsionales	1 223	1 216	-4,6	5 097	6 444	20,3
Bienes y Servicios	3 025	3 462	9,8	10 293	11 693	8,1
Otros Gastos Corrientes	91	426	347,3	371	2 407	517,3
GASTOS DE CAPITAL	14 719	10 224	-33,4	29 746	34 104	9,1
Inversiones	13 848	10 224	-29,2	27 634	34 104	17,4
Otros Gastos de Capital	871	0	-100,0	2 112	0	-100,0
TOTAL	33 840	30 653	-13,1	105 262	131 717	19,0

1/ Variación en términos reales

FUENTE: Gobierno Regional de Huancavelica

ELABORACIÓN: BCRP, Sucursal Huancayo. Departamento de Estudios Económicos

Los gastos durante el año, fueron financiados en 93,0 por ciento con Recursos Ordinarios y el 7,0 por ciento restante con los Recursos Determinados

(4,6 por ciento) con Donaciones y Transferencias (2,2 por ciento) y Recursos Directamente Recaudados (0,3 por ciento).

CUADRO N° 16
GASTOS DEL GOBIERNO REGIONAL POR FUENTE DE FINANCIAMIENTO
(En miles de nuevos soles)

FUENTES	MAYO			ENERO - MAYO		
	2008	2009	Var. % 1/	2008	2009	Var. % 1/
Recursos Ordinarios	28 897	27 213	- 33,6	105 473	122 493	10,5
Recursos Directamente Recaudados	136	139	- 19,8	1 090	346	- 69,8
Recursos Determinados	2 312	2 406	- 55,9	5 615	6 021	2,0
Donaciones y Transferencias	2 494	896	- 63,0	13 524	2 856	- 79,9
TOTAL	33 840	30 653	- 37,2	125 702	131 717	-0,3

1/ variación en términos reales

FUENTE: Gobierno Regional de Huancavelica

ELABORACIÓN: BCRP, Sucursal Huancayo. Departamento de Estudios Económicos

En mayo, las inversiones alcanzaron la suma S/. 10,2 millones, registrándose una contracción de 29,2 por ciento, respecto a mayo de 2008, explicado por las mayores inversiones en los programas de Transportes que registró una ejecución de S/. 4,2 millones y Energía y Recursos Minerales con S/. 1,3 millones.

En Transportes, los proyectos más importantes fueron: “Construcción de Trocha Carrozable Palermo– La Libertad” (S/. 1,6 millones) y “Construcción de Carretera Vecinal Huachocolpa – Nueva Esperanza”, en Altos Sihuas, (S/. 1,3 millones). En Energía, “Electrificación Rural Con Sistemas Fotovoltaicos”, para 240 localidades de la provincia de Huaytará (S/. 122,6 mil) y

“Electrificación Rural de la Zona Centro”, provincia de Tayacaja (S/. 113,4 mil). En el acumulado, las inversiones disminuyeron 17,8 por ciento, debido principalmente a las menores inversiones en los proyectos de los programas de

Transportes, Salud y Saneamiento, y Defensa y Seguridad Nacional. De manera general, los proyectos se vieron retrasados en los primeros meses del año por trámites de aprobación.

CUADRO N° 17
INVERSIÓN DEL GOBIERNO REGIONAL POR SECTORES
(En miles de nuevos soles)

SECTORES	MAYO			ENERO – MAYO		
	2008	2009	Var. % 1/	2008	2009	Var. % 1/
Administración y Planeamiento	1 475	171	- 88,9	3 890	379	- 90,7
Agraria	3 488	3 454	- 5,0	4 232	4 937	11,0
Defensa y Seguridad Nacional	310	0	- 99,9	490	11	- 97,8
Educación y Cultura	1 529	740	- 53,6	2 564	8 834	227,7
Energía y Recursos Minerales	6	1 301	19 456,6	554	182	- 68,8
Industria, Comercio y Servicios	221	0	- 100,0	221	0	- 99,9
Protección y Previsión Social	0	0	-	0	0	-
Pesca	17	0	- 100,0	31	1	- 96,9
Salud, Saneamiento y Medio Amb.	4 515	385	- 91,8	7 281	6 742	- 11,9
Trabajo	0	0	-	0	1	-
Transportes	2 287	4 173	75,0	8 372	2 793	- 68,3
Vivienda y Desarrollo Urbano	0	0	-	0	0	-
TOTAL	13 848	10 224	- 29,2	27 634	23 880	- 17,8

1/ variación en términos reales

FUENTE: Gobierno Regional de Huancavelica

ELABORACIÓN: BCRP, Sucursal Huancayo. Departamento de Estudios Económicos

IV. MONEDA Y CRÉDITO

El sistema financiero regional se caracterizó por la contracción de los depósitos (5,6 por ciento) y el crecimiento de las colocaciones (46,6 por ciento), en

relación a mayo de 2008. El índice morosidad fue de 2,5 por ciento, menor en 2,4 puntos porcentuales en relación a mayo del año anterior (4,9 por ciento).

4.1. Depósitos del Sistema Financiero

Los saldos de depósitos sumaron S/. 34,3 millones, disminuyendo en 5,6 por ciento, respecto a mayo del año pasado. Los depósitos en moneda nacional disminuyeron en 8,9 por ciento. Por el

contrario, las captaciones en dólares crecieron en 15,9 por ciento, en este último caso se atribuye el comportamiento a especulaciones sobre el tipo de cambio.

CUADRO N° 18
DEPÓSITOS DEL SISTEMA FINANCIERO
(Saldo en miles de nuevos soles)

	MAYO		
	2008	2009	Var. % 1/
Empresas Bancarias	24 544	23 874	-7,8
Instituciones de Microfinanzas	9 914	10 453	-0,1
Cajas Municipales	7 080	9 653	29,3
Cajas Rurales	2 835	799	-73,3
Edpymes	0	0	-
TOTAL	34 459	34 327	-5,6
En M/N	29 862	28 707	-8,9
En M/E	4 596	5 620	15,9

1/ Variación en valores reales

FUENTE: Superintendencia de Banca y Seguros (SBS)

ELABORACIÓN: BCRP, Sucursal Huancayo. Departamento de Estudios Económicos

Según modalidades, los depósitos en ahorro y a la vista cayeron en 20,0 y 0,5 por ciento, respectivamente; mientras que a plazos, crecieron en 11,3 por ciento.

En los dos primeros casos, influyó el retraso de las empresas contratistas en la

adjudicación de obras de infraestructura pública que vienen efectuando el Gobierno Regional y los Gobiernos Locales. Por el contrario, nuevos productos y mejores tasas explican el crecimiento de los ahorros a plazos..

CUADRO N° 19
EVOLUCIÓN SEGÚN TIPO DE DEPÓSITOS
(Saldo en miles de nuevos soles)

	MAYO		
	2008	2009	Var. % 1/
Vista	9 991	10 482	-0,5
Ahorro	14 788	12 483	-20,0
Plazo	9 680	11 361	11,3
TOTAL	34 459	34 327	-5,6

FUENTE: Superintendencia de Banca y Seguros (SBS)

ELABORACIÓN: BCRP, Sucursal Huancayo. Dep. de Estudios Económicos

Por instituciones, el Banco de Crédito, única empresa bancaria, registró una contracción de 7,8 por ciento, mientras que las microfinancieras tuvieron un ligero descenso de 0,1 por ciento, explicado por el comportamiento negativo de las Cajas Rurales (73,3 por ciento) vinculadas al sector agrícola.

En lo que respecta a la captación, el Banco de Crédito tuvo la mayor proporción de depósitos con 69,5 por ciento, mientras que la CRAC Libertadores de Ayacucho tuvo la menor participación con 2,3 por ciento.

CUADRO N° 20
PARTICIPACIÓN EN LOS DEPÓSITOS
(En %)

ENTIDAD	MAYO		
	Miles de S/.	Mes (%)	Acumulado (%)
Banco de Crédito	23 874	69,5%	69,5%
Caja Municipal de Huancayo	7 633	22,2%	91,8%
Caja Rural Libertadores de Ayacucho	799	2,3%	94,1%
Caja Municipal de Pisco	2 020	5,9%	100,0%
TOTAL	34 327	100,0%	

FUENTE: Superintendencia de Banca y Seguros (SBS)

ELABORACIÓN: BCRP, Sucursal Huancayo. Departamento de Estudios Económicos

GRÁFICO N° 17
DEPÓSITOS Y COLOCACIONES EN MILES DE NUEVOS SOLES
(En miles de nuevos soles)

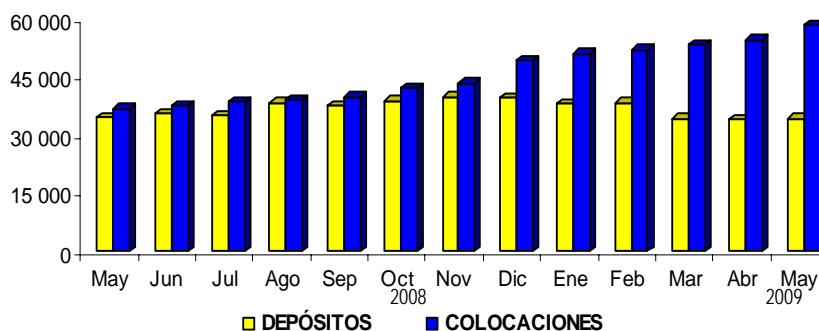

ELABORACIÓN: BCRP, Sucursal Huancayo. Departamento de Estudios Económicos

4.2. Crédito del Sistema Financiero

El crédito del sistema financiero al sector privado fue de S/. 59,3 millones, lo que significó una expansión de 46,6 por ciento respecto a mayo del año pasado, por el incremento de los préstamos en soles (49,8 por ciento) y en dólares (9,6 por ciento).

Este crecimiento se debe a las líneas de crédito otorgadas a pequeñas empresas y personas naturales para el financiamiento de activos fijos (especialmente camiones y remolcadores) y operaciones de leasing. Si bien la minería y la construcción se han contraído, se notó una expansión en el transporte de mercancías, como madera, y la creación de talleres dedicados a la fabricación de muebles, así como el acopio de lana de alpaca para

venderla en Arequipa, actividad, esta última, que requiere de capital de trabajo.

Por tipo de crédito, el mayor porcentaje fue otorgado a las Pymes (58,6 por ciento), mientras que el menor porcentaje (2,8 por ciento) fue destinado a créditos hipotecarios.

En los préstamos comerciales, el Banco de Crédito tuvo la mayor participación (78 por ciento), mientras que en los de consumo fueron las Cajas Municipales con 51,6 por ciento. En cuanto a las Pequeñas y Medianas Empresas, las Cajas Municipales financiaron el 49,6 por ciento de sus requerimientos y las Edpymes el 25,6 por ciento. El crédito hipotecario se concentró en el Banco de Crédito con 80,8 por ciento.

CUADRO N° 21
CRÉDITOS DEL SISTEMA FINANCIERO
(Saldo en miles de nuevos soles)

	MAYO		
	2008	2009	Var. % 1/
Empresas Bancarias	8 208	12 115	40,8
Empresas Financieras	0	539	-
Instituciones de Microfinanzas	30 447	46 721	46,4
Cajas municipales	18 661	27 469	40,5
Cajas rurales	3 651	6 901	80,4
Edpymes	8 135	12 350	44,9
TOTAL	38 655	59 375	46,6
En M/N	35 545	55 802	49,8
En M/E	3 110	3 572	9,6

1/ Variación en valores reales

FUENTE: Superintendencia de Banca y Seguros (SBS)

ELABORACIÓN: BCRP, Sucursal Huancayo. Departamento de Estudios Económicos

En lo que se refiere a la participación en el total de préstamos, la CMAC de Huancayo, el Banco de Crédito y Edpyme Confianza lideraron las

colocaciones con 37,5, 20,4 y 20,8 por ciento, respectivamente, concentrando estas 3 instituciones el 78,7 por ciento del total de créditos otorgados en la región.

CUADRO N° 22
PARTICIPACIÓN EN LOS CRÉDITOS
(En %)

ENTIDAD	MAYO		
	Miles de S/.	Mes	Acumulado
Caja Municipal de Huancayo	22 250	37,5%	37,5%
Banco de Crédito	12 115	20,4%	57,9%
Edpyme Confianza	12 350	20,8%	78,7%
Caja Municipal de Pisco	5 219	8,8%	87,5%
Caja Rural Libertadores de Ayacucho	5 852	9,9%	97,3%
Caja Rural Señor de Luren	1 050	1,8%	99,1%
Financiera TFC	539	0,9%	100,0%
TOTAL	59 375	100,0%	

FUENTE: Superintendencia de Banca y Seguros (SBS)

ELABORACIÓN: BCRP, Sucursal Huancayo. Departamento de Estudios Económicos

CUADRO N° 23
COLOCACIONES POR TIPO DE CRÉDITO 1/

TIPO DE CREDITO	Var.% May. 09/08	Part.% May. 09
Comercial	102,3	5,5
Consumo	10,6	33,1
Hipotecario	-9,5	2,8
Mes	40,6	58,6
TOTAL	54.4	100.0

1/ Variación en valores reales

FUENTE: Superintendencia de Banca y Seguros (SBS)

ELABORACIÓN: BCRP, Sucursal Huancayo. Dep. de Est. Econ.

El ratio de cartera pesada fue de 2,5 por ciento, inferior en 2,4 puntos porcentuales respecto a mayo del año anterior, explicado por la mayor morosidad de las instituciones de micro finanzas.

Por tipo de moneda, se observó una mayor disminución de la morosidad

de los créditos en dólares (2,4 puntos porcentuales), respecto a la moneda nacional (1,9 puntos porcentuales).

Según instituciones financieras, las Cajas Rurales mostraron el nivel de morosidad más alto, con un ratio de 6,0 por ciento.

CUADRO N° 24
MOROSIDAD DEL SISTEMA FINANCIERO 1/
(En % de las colocaciones brutas)

	MAYO		
	2008	2009	Var. Abs.
Empresas Bancarias	0,0	0,0	0,0
Empresas Financieras	n.d.	n.d.	-
Instituciones de Microfinanzas	6,1	3,2	-2,9
Cajas municipales	6,4	2,6	-3,8
Cajas rurales	15,6	9,6	-6,0
Edpymes	1,7	1,2	-0,5
TOTAL	4,9	2,5	-2,4
En M/N	4,5	2,6	-1,9
En M/E	8,9	6,5	-2,4

1/ Cartera pesada = (créditos vencidos + créditos en cobranza judicial) / colocaciones brutas

FUENTE: Instituciones Financieras

ELABORACIÓN: BCRP, Sucursal Huancayo. Dep. de Est. Económicos

4.3. Crédito a la Pequeña y Microempresa

Los créditos otorgados a la pequeña y microempresa ascendieron a S/. 47,3 millones, cifra mayor en 48,1 por ciento en términos reales, respecto a mayo de 2008.

Los mayores crecimientos en colocaciones se registraron en la Caja Municipal de Huancayo (73,0 por ciento), la Caja Rural Libertadores de Ayacucho (82,8 por ciento) y la Caja Rural Señor de Luren (68,0 por ciento).

CUADRO N° 25
CRÉDITO OTORGADO A LA PEQUEÑA Y MICROEMPRESA
(Saldos en miles de nuevos soles)

INSTITUCIONES	MAYO		
	2008	2009	Var. % 1/
Caja Municipal de Huancayo	12 276	22 250	73,0
Caja Municipal de Pisco	6 385	5 219	-22,0
Caja Rural Libertadores de Ayacucho	3 055	5 852	82,8
Caja Rural Señor de Luren	596	1 050	68,0
Edpyme Confianza	8 135	12 350	44,9
Financiera TFC	0	539	-
TOTAL	30 447	47 259	48,1

1/ Variación en valores reales

FUENTE: Instituciones Financieras

ELABORACIÓN: BCRP, Sucursal Huancayo. Departamento de Estudios Económicos

INFORMACIÓN ESTADÍSTICA MENSUAL

ANEXO 1

HUANCAVELICA: PRODUCCIÓN AGROPECUARIA
(TM)

CULTIVOS	2008													2009					
	Ene. - May.	Ene	Feb	Mar	Abr	May	Jun	Jul	Ago	Sep	Oct	Nov	Dic	Ene	Feb	Mar	Abr	May	Ene. - May.
AGRÍCOLA																			
Alcachofa	140,0	0,0	0,0	0,0	67,0	73,0	0,0	0,0	0,0	0,0	0,0	0,0	0,0	0,0	0,0	0,0	0,0	0,0	0,0
Arveja grano seco	810,7	0,0	0,0	17,0	59,0	734,7	1 498,3	481,9	759,5	520,5	57,6	0,0	0,0	0,0	54,0	11,9	122,9	861,4	1 050,2
Arveja grano verde	7 486,2	56,0	316,0	1 326,0	5 249,8	538,4	247,9	72,0	1 145,4	604,4	852,7	170,0	0,0	181,4	3 677,0	3 979,7	3 206,2	1 652,5	12 696,8
Avena grano	38,4	0,0	0,0	0,0	0,0	38,4	89,6	103,2	151,9	6,4	63,6	0,0	0,0	0,0	0,0	0,0	0,0	33,6	33,6
Cebada grano	1 201,2	0,0	0,0	0,0	18,0	1 183,2	8 101,6	5 746,7	4 482,8	917,9	947,3	130,0	0,0	0,0	0,0	0,0	29,0	3 159,1	3 188,1
Frijol grano seco	508,9	0,0	8,0	3,0	180,8	317,1	2 739,3	778,8	156,7	128,6	105,2	26,0	9,6	6,0	0,0	7,3	146,5	1 659,1	1 818,9
Haba grano seco	1 816,5	0,0	0,0	0,0	377,5	1 439,0	2 978,7	448,7	1 237,9	249,4	33,0	0,0	0,0	0,0	18,0	52,4	176,8	784,9	1 032,1
Haba grano verde	6 761,7	65,0	423,0	1 027,0	3 970,3	1 276,4	445,0	12,0	620,6	273,7	183,0	228,9	67,5	217,2	593,0	1 423,9	2 714,9	1 714,9	6 663,9
Lenteja grano seco	10,3	0,0	0,0	0,0	0,0	10,3	22,8	28,0	33,0	0,0	0,0	0,0	0,0	0,0	0,0	0,0	0,0	0,0	0,0
Maca	0,0	0,0	0,0	0,0	0,0	0,0	205,0	15,0	0,0	27,0	0,0	0,0	0,0	0,0	0,0	0,0	0,0	10,0	10,0
Maíz amiláceo	3 217,6	0,0	0,0	250,9	441,0	2 525,7	13 396,1	1 524,0	2 162,3	483,9	383,9	0,0	0,0	21,8	21,8	56,5	212,5	4 865,5	5 178,0
Maíz choclo	2 510,6	90,0	643,0	573,0	1 116,0	88,6	0,0	214,0	39,6	566,9	0,0	0,0	130,0	260,9	486,5	474,4	894,2	803,3	2 919,3
Oca	536,4	0,0	0,0	39,0	342,0	155,4	19,5	4,2	49,2	27,3	155,1	0,0	0,0	0,0	0,0	80,0	402,6	504,9	987,5
Olluco	3 900,3	0,0	509,0	714,0	1 341,0	1 336,3	950,1	1 384,5	1 590,4	205,9	21,0	77,0	0,0	0,0	132,0	810,1	2 185,5	3 212,3	6 339,9
Papa	73 046,0	900,0	4 492,0	9 185,0	20 660,0	37 809,0	26 103,8	2 736,2	2 889,7	4 844,3	5 861,4	1 057,4	547,0	1 329,0	6 793,9	9 231,5	36 302,4	58 110,1	111 766,9
Trigo	215,3	0,0	0,0	0,0	122,0	93,3	1 783,4	1 231,8	1 030,4	454,4	296,2	29,8	0,0	0,0	0,0	0,0	10,9	102,1	113,0
Zapallo	1 697,5	0,0	448,0	970,0	255,0	24,5	0,0	0,0	46,4	905,0	516,5	37,0	0,0	0,0	648,0	57,0	549,3	269,0	1 523,3
Otros Productos Agrícolas																			
Alfalfa	51 837,0	10 509,0	10 822,0	10 445,0	10 026,0	10 035,0	9 544,0	9 994,0	8 417,0	7 640,2	7 431,0	8 003,0	8 976,4	9 276,0	10 040,0	11 052,0	10 258,0	12 551,0	53 177,0
Chocho o tarhui grano seco	0,0	0,0	0,0	0,0	0,0	0,0	0,0	77,0	49,3	49,0	2,0	0,0	0,0	0,0	0,0	0,0	0,0	7,5	7,5
Lúcuma	35,0	0,0	0,0	1,0	11,0	23,0	0,0	0,0	0,0	0,0	0,0	0,0	0,0	0,0	0,0	0,0	0,0	23,8	23,8
Manzano	250,4	0,0	0,0	79,0	110,6	60,8	0,0	0,0	0,0	0,0	0,0	0,0	0,0	0,0	90,0	0,0	89,5	93,2	272,7
Melocotonero	251,0	0,0	46,0	109,5	88,0	7,5	0,0	0,0	0,0	0,0	0,0	0,0	0,0	0,0	0,0	16,0	89,5	96,2	201,7
Palto	338,5	0,0	49,0	98,0	113,0	78,5	0,0	0,0	0,0	0,0	0,0	0,0	15,0	9,0	46,0	0,0	170,5	128,9	354,4
Plátano	491,0	0,0	89,0	161,0	158,0	83,0	0,0	0,0	0,0	0,0	0,0	0,0	0,0	0,0	0,0	0,0	151,0	133,4	284,4
Tuna	9 149,0	328,0	2 903,0	3 379,0	2 127,0	412,0	17,2	0,0	5,0	0,0	0,0	0,0	0,0	175,0	595,5	264,8	1 960,0	2 156,3	5 151,6
Zanahoria	128,0	0,0	0,0	72,0	48,0	8,0	0,0	0,0	0,0	9,0	0,0	0,0	0,0	0,0	20,0	15,8	0,0	66,8	102,6
PECUARIO																			
Carne de ovino	591,7	107,8	101,1	119,7	131,1	132,0	105,5	100,0	94,2	93,4	89,0	90,4	591,7	99,2	95,9	103,1	114,5	125,2	537,9
Carne de porcino	592,4	108,1	108,1	119,5	121,9	134,7	122,6	125,2	120,5	125,3	122,9	123,5	592,4	116,6	119,7	117,6	121,3	99,1	574,2
Carne de vacuno	1 322,8	247,5	219,8	286,8	227,9	340,8	251,6	241,3	228,7	221,3	225,0	251,5	1 322,8	287,3	280,6	328,9	357,1	441,2	1 695,0
Leche Vacuno	8 307,5	1 540,2	1 609,3	1 667,1	1 743,1	1 747,8	1 617,4	1 331,7	1 177,1	1 068,3	1 038,7	1 076,8	8 307,5	918,5	1 054,8	1 132,0	1 234,3	1 644,5	5 984,0

FUENTE: Dirección Regional de Agricultura - Huancavelica

ELABORACIÓN: BCRP. Sucursal Huancayo. Departamento de Estudios Económicos

ANEXO 2

HUANCAVELICA: PRODUCCION DE ELECTRICIDAD
(MWH)

EMPRESA GENERADORA	2008									2009					
	Ene. - May.	May	Jun	Jul	Ago	Sep	Oct	Nov	Dic	Ene.	Feb	Mar	Abr	May	Ene. - May.
Conehua	10 723	2 030	1 565	1 301	1 186	925	1 057	1 306	1 907	2 124	1 921	2 270	2 104	2 235	10 655
C.H. Huapa	2 879	591	545	475	424	312	387	492	563	579	501	589	562	581	2 813
C.H. Ingenio	3 742	714	540	460	431	340	380	523	685	749	694	803	734	790	3 770
C.H. Tucusi	4 103	725	479	366	331	273	289	291	658	796	726	878	809	864	4 072
Electrocentro	324	69	118	85	93	85	83	69	70	61	134	105	83	88	472
C.H. Acobamba	183	45	50	50	51	46	48	32	45	51	52	53	37	38	230
C.H. Acobambilla	5	1	1	1	1	1	1	1	1	1	1	1	1	1	4
C.T. Provisional	136	23	67	34	41	39	34	36	24	10	81	51	46	49	237
Electroperú	2 941 041	505 810	560 702	530 869	556 935	523 553	561 253	485 007	491 870	630 980	569 215	568 492	610 931	622 734	3 002 352
C.H. Antúnez de Mayolo (Mantaro)	2 233 882	386 024	424 591	403 520	421 482	396 565	424 928	367 943	375 042	477 785	440 703	436 163	474 078	477 002	2 305 731
C.H. Restitución	707 159	119 787	136 111	127 349	135 453	126 988	136 325	117 063	116 829	153 194	128 512	132 330	136 853	145 732	696 621
Total	2 952 088	507 910	562 386	532 255	558 214	524 564	562 392	486 382	493 847	633 165	571 270	570 867	613 119	625 058	3 013 479

C.H. - Central Hidroeléctrica

C.T. - Central Térmica

FUENTE: OSINERGMIN

ELABORACION: BCRP. Sede Regional Huancayo. Departamento de Estudios Económicos

ANEXO 3

HUANCAVELICA: PRODUCCIÓN MINERA METÁLICA

MINERAL	2008									2009					MINERAL	
	Ene. - May.	May	Jun	Jul	Ago	Sep	Oct	Nov	Dic	Ene	Feb	Mar	Abr	May		Ene. - May.
Cobre (TMF)	8 349	1 652	2 066	1 881	2 030	2 019	1 765	1 765	1 577	1 574	1 488	1 498	1 633	1 778	7 971	Cobre (TMF)
Oro (KGF)	755	121	109	110	116	120	115	115	109	91	92	89	94	105	470	Oro (KGF)
Plata (KGF)	58 290	12 287	12 402	12 108	12 459	13 196	12 875	12 875	13 024	11 925	11 374	10 625	11 587	10 440	55 951	Plata (KGF)
Plomo (TMF)	5 218	976	994	1 104	1 196	1 159	1 159	1 159	1 125	1 064	1 134	1 140	1 378	1 128	5 844	Plomo (TMF)
Zinc (TMF)	5 401	1 037	1 075	1 151	1 232	1 146	1 217	1 217	1 162	1 054	1 116	1 169	1 337	1 076	5 751	Zinc (TMF)

FUENTE: DGM/DPDM/Estadística Minera

ELABORACION: BCRP. Sucursal Huancayo. Departamento de Estudios Económicos

ANEXO 4

**HUANCAVELICA: VENTAS DE CEMENTO
TM**

EMPRESA	2008									2009					
	Ene. - May.	May	Jun	Jul	Ago	Sep	Oct	Nov	Dic	Ene	Feb	Mar	Abr	May	Ene. - May.
Ventas de cemento	12 838	2 565	2 815	3 197	3 813	3 621	3 835	3 607	4 159	2 309	2 630	2 630	3 051	2 561	13 180

FUENTE: Cemento Andino

ELABORACION: BCRP. Sucursal Huancayo. Departamento de Estudios Económicos

ANEXO 5

**CIUDAD DE HUANCAMELICA: EMPLEO FORMAL URBANO EN EMPRESAS DE 10 Y MÁS
TRABAJADORES POR SECTORES ECONÓMICOS**

(Variación porcentual respecto al mes anterior)

AÑO	MES	EXTRACTIVO	INDUSTRIA	COMERCIO	TRANSPORTES Y COM.	SERVICIOS	TOTAL
2008	Feb	-	-	-	-	-2,6	-2,6
	Mar	-	-	-	-	2,7	2,7
	Abr	-	-	-	-	41,4	41,4
	May	-	-	-	-	2,4	2,4
	Jun	-	-	-	-	6,9	6,9
	Jul	-	-	0,0	-	-1,8	-1,6
	Ago	-	-	-16,7	-	1,8	0,8
	Sep	-	-	0,0	-	-0,4	-0,4
	Oct	-	-	20,0	-	2,6	3,3
	Nov	-	-	-8,3	-	1,7	1,2
	Dic	-	-	0,0	-	-1,3	-1,2
2009	Ene	-	-	-9,1	-	-20,3	-19,8
	Feb	-	-	0,0	-	-14,4	-13,7
	Mar	-	-	20,0	-	-5,1	-3,1
	Abr	-	-	8,3	-	50,7	47,6
	May	-	-	-7,7	-	1,7	1,2

FUENTE: MTPE-DNPEFP- Encuesta Nacional de Variación Mensual del Empleo en empresas de 10 y más trabajadores de la actividad privada.

ELABORACIÓN: BCRP. Sucursal Huancayo. Departamento de Estudios Económicos

Nota: La información corresponde al primer día de cada mes.

ANEXO 6

HUANCAVELICA: ARRIBOS POR CATEGORIAS 1/

MESES	SIN CATEGORÍA 2/				TRES ESTRELLAS				TOTAL					
	2008		2009		2008		2009		2008			2009		
	Nac.	Ext.	Nac.	Ext.	Nac.	Ext.	Nac.	Ext.	Nac.	Ext.	Total	Nac.	Ext.	Total
Enero	5 601	36	6 329	114	136	2	121	3	5 737	38	5 775	6 450	117	6 567
Febrero	5 177	18	6 338	3	163	11	75	2	5 340	29	5 369	6 413	5	6 418
Marzo	6 032	13	5 200	17	74	3	121	3	6 106	16	6 122	5 321	20	5 341
Abril	5 508	12	5 825	25	156	7	142	22	5 664	19	5 683	5 967	47	6 014
Mayo	5 629	90	5 086	35	178	7	169	8	5 807	97	5 904	5 255	43	5 298
Junio	5 972	83			171	8			6 143	91	6 234			
Julio	5 786	110			195	9			5 981	119	6 100			
Agosto	6 151	37			174	9			6 325	46	6 371			
Setiembre	6 435	28			169	8			6 604	36	6 640			
Octubre	6 109	40			151	9			6 260	49	6 309			
Noviembre	6 871	16			165	10			7 036	26	7 062			
Diciembre	6 690	16			145	6			6 835	22	6 857			
Ene. - Abr.	27 947	169	28 778	194	707	30	628	38	28 654	199	28 853	29 406	232	29 638
Var.% Abr. 09/08			-11,6	-73,3			-6,1	17,1				-11,4	-66,8	-10,3
Var. % (Ene. - Abr.) 09/08			3,0	14,8			-11,2	26,7				2,6	16,6	2,7

1/ Arribos a hostales y hoteles sin categoría.

1/ De mayo a agosto de 2008 proyectado.

FUENTE: MINCETUR - Huancavelica

ELABORACION: BCRP. Sucursal Huancayo. Departamento de Estudios Económicos

ANEXO 7

HCVA: EXPORTACIONES FOB POR GRUPOS DE PRODUCTOS
(Miles de US\$)

TIPO	2008										2009					
	Ene. -May.	May	Jun	Jul	Ago	Sep	Oct	Nov	Dic		Ene	Feb	Mar	Abr	May	Ene. -May.
PRODUCTOS TRADICIONALES	55 416	1 871	622	36 063	3 931	13 830	3 041	6 851	2 757		687	7 038	3 551	8 160	3 396	22 832
Agrícolas	0	0	0	0	0	0	0	0	0		0	0	0	0	0	0
Café	0	0	0	0	0	0	0	0	0		0	0	0	0	0	0
Mineros	55 416	1 871	622	36 063	3 931	13 830	3 041	6 851	2 757		687	7 038	3 551	8 160	3 396	22 832
Cobre	38 914	0	0	33 112	0	10 653	0	4 229	1 308		0	1 556	0	4 134	176	5 865
Hierro	0	0	0	0	0	0	0	0	0		0	0	0	0	0	0
Plomo	12 800	1 458	0	2 220	1 878	974	2 433	2 235	815		0	5 100	3 179	2 345	2 208	12 831
Zinc	3 702	413	622	731	2 053	2 202	608	387	634		687	382	372	1 682	1 013	4 135
PRODUCTOS NO TRADICIONALES	232	13	7	154	0	10	50	130	0		0	0	4	0	0	5
Agropecuarios	0	0	0	0	0	0	44	130	0		0	0	0	0	0	0
Espárrago	0	0	0	0	0	0	0	0	0		0	0	0	0	0	0
Frutas frescas o en conserva	0	0	0	0	0	0	0	0	0		0	0	0	0	0	0
Pimiento seco	0	0	0	0	0	0	0	0	0		0	0	0	0	0	0
Otros agrícolas	0	0	0	0	0	0	44	130	0		0	0	0	0	0	0
Textil	5	2	1	0	0	6	3	0	0		0	0	1	0	0	1
Prendas de vestir	5	2	1	0	0	6	3	0	0		0	0	1	0	0	1
Químicos	151	0	0	1	0	0	0	0	0		0	0	0	0	0	0
Artículos de belleza	0	0	0	0	0	0	0	0	0		0	0	0	0	0	0
Baritina	151	0	0	0	0	0	0	0	0		0	0	0	0	0	0
Otros	0	0	0	1	0	0	0	0	0		0	0	0	0	0	0
Otros No Tradicionales 1/	76	11	6	153	0	3	3	0	0		0	0	3	0	0	4
TOTAL EXPORTACIONES	55 648	1 884	629	36 217	3 931	13 839	3 091	6 981	2 757		687	7 038	3 555	8 160	3 396	22 836

1/ Metal mecánica, juguetes, sombreros y otros.

FUENTE: SUNAT. www.sunat.gob.pe

ELABORACION: BCRP. Sucursal Huancayo. Departamento de Estudios Económicos

ANEXO 8

HUANCAVELICA: EXPORTACIONES FOB POR BLOQUE ECONÓMICO Y PAISES
(Miles de US\$)

TIPO	2008										2009					
	Ene. - May.	May	Jun	Jul	Ago	Sep	Oct	Nov	Dic	Ene	Feb	Mar	Abr	May	Ene. - May.	
I. AMÉRICA	283	117	7	154	0	66	6	0	0	0	0	4	0	275	279	
TLCAN	17	3	7	1	0	10	6	0	0	0	0	4	0	85	89	
Canadá	0	0	0	0	0	0	0	0	0	0	0	0	0	85	85	
Estados Unidos	17	3	7	1	0	10	6	0	0	0	0	4	0	0	4	
México	0	0	0	0	0	0	0	0	0	0	0	0	0	0	0	
CAN	160	8	0	153	0	0	0	0	0	0	0	0	0	0	0	
Bolivia	9	8	0	153	0	0	0	0	0	0	0	0	0	0	0	
Colombia	84	0	0	0	0	0	0	0	0	0	0	0	0	0	0	
Ecuador	67	0	0	0	0	0	0	0	0	0	0	0	0	0	0	
Venezuela	0	0	0	0	0	0	0	0	0	0	0	0	0	0	0	
MERCOSUR	106	106	0	0	0	56	0	0	0	0	0	0	0	132	132	
Argentina	0	0	0	0	0	0	0	0	0	0	0	0	0	0	0	
Brasil	106	106	0	0	0	56	0	0	0	0	0	0	0	132	132	
Resto MERCOSUR	0	0	0	0	0	0	0	0	0	0	0	0	0	0	0	
CHILE	0	0	0	0	0	0	0	0	0	0	0	0	0	58	58	
RESTO DE AMÉRICA	0	0	0	0	0	0	0	0	0	0	0	0	0	0	0	
II. EUROPA	1 079	430	0	0	0	0	873	166	275	0	0	1	0	0	1	
UNIÓN EUROPEA	1 079	430	0	0	0	0	873	166	275	0	0	1	0	0	1	
Alemania	0	0	0	0	0	0	0	0	0	0	0	0	0	0	0	
Belgica - Luxemburgo	713	427	0	0	0	0	0	0	0	0	0	0	0	0	0	
España	0	0	0	0	0	0	27	166	0	0	0	1	0	0	1	
Francia	0	0	0	0	0	0	0	0	0	0	0	0	0	0	0	
Inglaterra	0	0	0	0	0	0	0	0	0	0	0	0	0	0	0	
Italia	4	3	0	0	0	0	846	0	0	0	0	0	0	0	0	
Países Bajos	0	0	0	0	0	0	0	0	0	0	0	0	0	0	0	
Resto Unión Europea	361	0	0	0	0	0	0	0	275	0	0	0	0	0	0	
SUIZA	0	0	0	0	0	0	0	0	0	0	0	0	0	0	0	
RESTO DE EUROPA	0	0	0	0	0	0	0	0	0	0	0	0	0	0	0	
III. ASIA	54 286	1 337	622	35 332	3 144	13 773	1 747	6 815	2 046	260	6 656	3 551	7 918	2 783	21 169	
China	53 152	1 337	0	34 250	1 878	10 653	282	1 859	1 033	0	4 754	0	6 478	1 730	12 962	
Japón	0	0	0	0	711	692	0	0	0	260	0	0	0	0	260	
Taiwan	0	0	0	0	0	0	18	0	0	0	0	0	0	0	0	
Republica de Korea	1 083	0	622	1 081	555	2 428	1 448	4 956	1 013	0	1 903	3 551	1 440	1 053	7 946	
Resto de Asia	51	0	0	0	0	0	0	0	0	0	0	0	0	0	0	
VI. AFRICA	0	0	0	731	788	0	465	0	435	427	382	0	242	338	1 388	
Argelia	0	0	0	731	788	0	465	0	435	427	248	0	242	272	1 188	
Sudafrica	0	0	0	0	0	0	0	0	0	0	134	0	0	66	200	
V. OCEANIA	0	0	0	0	0	0	0	0	0	0	0	0	0	0	0	
TOTAL EXPORTACIONES	55 648	1 884	629	36 217	3 931	13 839	3 091	6 981	2 757	687	7 038	3 555	8 160	3 396	22 836	

FUENTE: SUNAT. www.sunat.gob.pe

ELABORACION: BCRP. Sucursal Huancayo. Departamento de Estudios Económicos

ANEXO 9

HUANCAVELICA: INGRESOS CORRIENTES DEL GOBIERNO CENTRAL
(Miles de Nuevos Soles)

	2 008									2 009					
	Ene - May.	May	Jun	Jul	Ago	Sep	Oct	Nov	Dic	Ene	Feb	Mar	Abr	May	Ene - May.
I. INGRESOS TRIBUTARIOS	3 657	622	719	937	718	920	1 869	856	481	1 012	867	665	1 027	741	4 311
1. Impuesto a la Renta	1 264	220	200	211	248	268	363	291	455	433	288	266	380	235	1 602
- Personas Naturales	562	110	101	98	123	120	115	139	298	216	149	124	133	105	727
- Personas Jurídicas	597	97	97	110	118	142	245	150	102	212	136	105	124	115	692
- Regularización	105	13	2	3	7	7	4	2	55	5	3	37	123	15	183
2. Impuesto a la Importación	0	0	0	0	0	0	0	0	0	0	0	0	0	0	0
3. Impuesto Gneral a las Ventas	2 020	328	456	656	395	566	1 427	491	1	512	446	297	518	408	2 181
- Operaciones Internas	2 020	328	456	656	395	566	1 427	491	0	511	444	297	518	408	2 178
- Operaciones Externas	0	0	0	0	0	0	0	0	1	1	2	0	0	0	3
4. Impuesto Selectivo al Consumo	0	0	0	0	0	0	0	0	25	0	0	0	0	0	0
5. Otros Ingresos Tributarios	373	75	63	70	74	85	79	74	0	67	133	101	129	98	528
II. INGRESOS NO TRIBUTARIOS	4	1	1	1	2	3	1	2	0	0	0	0	1	0	1
III. TOTAL INGRESOS CORRIENTES (I+II)	3 661	623	720	938	720	923	1 870	858	481	1 012	867	665	1 028	741	4 312

1/ En Terminos Reales

FUENTE: Superintendencia Nacional de Administración Tributaria - SUNAT

EABORACIÓN: BCRP. Sucursal Huancayo. Departamento de Estudios Económicos.

ANEXO 10

GOBIERNO REGIONAL DE HUANCAMELICA: GASTOS SEGÚN NATURALEZA
(En Miles de Nuevos Soles)

CONCEPTO	2 008									2 009				
	Ene. - May.	May	Jun	Jul	Ago	Sep	Oct	Nov	Dic	Ene	Feb	Mar	Abr	May
GASTOS CORRIENTES	75 516	19 121	21 569	22 787	20 687	20 909	20 121	20 501	25 440	17 006	20 501	19 776	19 900	20 429
Personal y Oblig. Sociales	59 754	14 782	16 269	17 713	15 556	15 479	15 441	15 458	17 665	14 661	17 187	14 521	15 375	15 325
Obligaciones Previsionales	5 097	1 223	1 231	1 458	1 178	1 178	1 181	1 311	1 542	1 198	1 600	1 214	1 217	1 216
Bienes y Servicios	10 293	3 025	3 933	3 512	3 878	4 119	3 418	3 654	6 073	1 147	1 611	2 588	2 885	3 462
Otros Gastos Corrientes	371	91	137	105	76	133	81	78	159	0	104	1 454	423	426
GASTOS DE CAPITAL	29 746	14 719	18 769	11 040	11 176	12 288	24 951	24 105	15 278	0	10 624	11 003	2 253	10 224
Inversiones	27 634	13 848	18 234	8 138	8 398	11 935	24 433	23 091	14 870	0	10 624	11 003	2 253	10 224
Otros Gastos de Capital	2 112	871	535	2 902	2 778	353	517	1 013	408	0	0	0	0	0
TOTAL	105 262	33 840	40 338	33 826	31 863	33 196	45 072	44 606	40 717	17 006	31 125	30 779	22 153	30 653

FUENTE: Gobierno Regional - Huancavelica

ELABORACION: BCRP. Sucursal Huancayo. Dpto de Estudios Económicos

ANEXO 11

GOBIERNO REGIONAL DE HUANCAMELICA: GASTOS SEGÚN NATURALEZA Y UNIDAD EJECUTORA
(En Miles de Nuevos Soles)

CONCEPTO	2 008									2 009				
	Ene. - May.	May	Jun	Jul	Ago	Sep	Oct	Nov	Dic	Ene	Feb	Mar	Abr	May
GASTOS CORRIENTES	95 956	19 121	21 569	22 787	20 687	20 909	20 121	20 501	25 440	17 006	20 501	19 776	19 900	20 429
Sede Central	91 618	18 252	20 451	21 888	19 863	20 048	19 368	19 646	24 190	16 121	19 315	18 406	18 480	18 342
Tayacaja - Churcampa	237	57	42	49	42	45	45	48	53	0	53	229	199	397
Castrovirreyna - Huaytará	224	43	45	47	44	44	44	44	47	0	0	181	237	296
Angaraes	0	0	0	0	0	0	0	0	0	0	0	0	0	146
Acobamba	0	0	0	0	0	0	0	0	0	0	0	0	0	139
Hospital Dep. Huancavelica	3 877	768	1 031	802	738	772	664	763	1 150	885	1 133	960	984	1 109
GASTOS DE CAPITAL	29 746	14 719	18 769	11 040	11 176	12 288	24 951	24 105	15 278	0	10 624	11 003	2 253	10 224
Sede Central	27 876	14 062	17 892	10 636	10 143	10 907	18 139	18 340	8 890	0	8 805	6 117	1 932	9 123
Tayacaja - Churcampa	1 214	30	852	329	1 033	350	4 296	2 756	3 858	0	1 819	2 169	0	882
Castrovirreyna - Huaytará	628	628	25	30	0	1 031	2 516	2 923	2 530	0	0	2 717	288	186
Angaraes	0	0	0	0	0	0	0	0	0	0	0	0	0	0
Acobamba	0	0	0	0	0	0	0	0	0	0	0	0	0	0
Hospital Dep. Huancavelica	28	0	0	45	0	0	0	85	0	0	0	0	33	33
TOTAL	125 702	33 840	40 338	33 826	31 863	33 196	45 072	44 606	40 717	17 006	31 125	30 779	22 153	30 653

FUENTE: Gobierno Regional - Huancavelica

ELABORACION: BCRP. Sucursal Huancayo. Dpto de Estudios Económicos

ANEXO 12

GOBIERNO REGIONAL DE HUANCAMELICA: PROGRAMA DE INVERSIONES
(En Miles de Nuevos Soles)

SECTORES	2 008									2 009					
	Ene. - May.	May	Jun	Jul	Ago	Sep	Oct	Nov	Dic	Ene	Feb	Mar	Abr	May	Ene. - May.
Administración y Planeamiento	3 890	1 475	925	1 981	398	3 704	217	205	740	0	253	26	100	171	379
Agraria	4 232	3 488	4 315	841	4 084	1 633	3 475	9 538	3 280	0	3 153	1 613	171	3 454	4 937
Defensa y Seguridad Nacional	490	310	127	29	65	115	431	42	16	0	1	7	3	0	11
Educación y Cultura	2 564	1 529	906	2 996	753	1 798	6 104	5 837	2 908	0	2 676	5 780	378	740	8 834
Energía y Recursos Minerales	554	6	0	1 163	91	65	140	1	282	0	0	52	130	1 301	182
Industria, Comercio y Servicios	221	221	0	0	1	0	38	0	39	0	0	0	0	0	0
Protección y Previsión Social	0	0	1	600	0	3	0	0	82	0	0	0	0	0	0
Pesca	31	17	2	3	7	0	0	0	0	0	0	0	1	0	1
Salud, Saneamiento y Medio Amb.	7 281	4 515	9 133	211	2 086	1 930	6 966	4 841	3 766	0	4 017	1 849	875	385	6 742
Trabajo	0	0	0	0	0	0	0	0	0	0	0	0	1	0	1
Transportes	8 372	2 287	2 825	315	912	2 687	7 062	2 627	3 757	0	523	1 676	594	4 173	2 793
Vivienda y Desarrollo Urbano	0	0	0	0	0	0	0	0	0	0	0	0	0	0	0
TOTAL	27 634	13 848	18 234	8 138	8 398	11 935	24 433	23 091	14 870	0	10 624	11 003	2 253	10 224	23 880

FUENTE: Gobierno Regional - Huancavelica

ELABORACION: BCRP. Sucursal Huancayo. Dpto de Estudios Económicos

ANEXO 13

HUANCAVELICA: DEPÓSITOS Y OBLIGACIONES DEL SISTEMA FINANCIERO
(Saldos en miles de nuevos soles)

ENTIDADES FINANCIERAS	2008								2009				
	May	Jun	Jul	Ago	Sep	Oct	Nov	Dic	Ene	Feb	Mar	Abr	May
I. EMPRESAS BANCARIAS	24 544	25 619	25 086	28 308	27 450	28 769	28 453	27 894	26 066	26 202	24 826	23 852	23 874
Depósitos a la vista	9 991	11 849	11 046	11 193	10 604	11 887	11 143	11 888	10 418	11 153	10 550	10 768	10 482
En m/n	8 991	10 785	9 352	9 335	8 887	10 080	8 920	9 780	8 522	9 250	8 730	9 161	8 833
En m/e	1 000	1 065	1 694	1 859	1 717	1 807	2 223	2 108	1 896	1 903	1 820	1 607	1 649
Depósitos a la ahorro	12 291	11 542	11 911	13 067	12 494	12 299	12 048	12 628	12 115	11 609	10 958	9 923	9 956
En m/n	10 336	9 295	9 959	10 806	10 127	9 278	9 183	9 532	8 753	8 736	8 301	7 768	7 724
En m/e	1 955	2 247	1 952	2 262	2 367	3 022	2 865	3 097	3 363	2 873	2 657	2 155	2 232
Depósitos a la plazo	2 262	2 227	2 129	4 048	4 352	4 583	5 262	3 378	3 533	3 440	3 319	3 161	3 436
En m/n	1 486	1 441	1 391	3 236	3 434	3 375	3 870	1 913	2 047	1 938	1 872	1 826	1 999
En m/e	776	786	738	812	918	1 208	1 392	1 466	1 486	1 503	1 447	1 335	1 437
II. INSTITUCIONES DE MICROFINANZAS	9 914	9 829	10 084	10 034	10 105	10 185	11 525	11 846	11 903	12 123	9 567	10 242	10 453
Depósitos a la ahorro	2 497	2 477	2 767	2 593	2 592	2 752	2 804	2 975	3 226	3 237	2 265	2 636	2 527
En m/n	2 245	2 234	2 490	2 269	2 321	2 436	2 365	2 652	2 639	2 949	2 178	2 551	2 470
En m/e	251	243	276	325	271	317	439	323	588	287	87	85	57
Depósitos a la plazo	7 418	7 352	7 317	7 440	7 513	7 432	8 721	8 871	8 677	8 887	7 301	7 606	7 925
En m/n	6 803	6 720	6 720	6 814	6 858	6 780	8 208	8 373	8 349	8 554	6 992	7 359	7 680
En m/e	614	632	597	626	654	653	513	498	328	332	310	247	245
III. TOTAL SISTEMA FINANCIERO	34 459	35 448	35 169	38 342	37 555	38 954	39 978	39 740	37 969	38 326	34 393	34 095	34 327
Depósitos a la vista	9 991	11 849	11 046	11 193	10 604	11 887	11 143	11 888	10 418	11 153	10 550	10 768	10 482
En m/n	8 991	10 785	9 352	9 335	8 887	10 080	8 920	9 780	8 522	9 250	8 730	9 161	8 833
En m/e	1 000	1 065	1 694	1 859	1 717	1 807	2 223	2 108	1 896	1 903	1 820	1 607	1 649
Depósitos a la ahorro	14 788	14 019	14 678	15 661	15 087	15 052	14 852	15 603	15 342	14 846	13 224	12 559	12 483
En m/n	12 582	11 529	12 449	13 074	12 448	11 714	11 548	12 183	11 391	11 685	10 479	10 320	10 195
En m/e	2 206	2 490	2 229	2 586	2 639	3 338	3 304	3 420	3 951	3 160	2 745	2 239	2 289
Depósitos a la plazo	9 680	9 580	9 446	11 488	11 865	12 016	13 983	12 249	12 210	12 327	10 620	10 768	11 361
En m/n	8 289	8 161	8 111	10 050	10 293	10 155	12 078	10 286	10 396	10 492	8 863	9 186	9 679
En m/e	1 390	1 418	1 335	1 438	1 572	1 861	1 905	1 963	1 814	1 835	1 756	1 582	1 682

FUENTE: SUPERINTENDENCIA DE BANCA Y SEGUROS - SBS

ELABORACIÓN: BCRP. Sucursal Huancayo. Departamento de Estudios Económicos.

ANEXO 14

HUANCAVELICA: DEPÓSITOS EN LAS ENTIDADES FINANCIERAS UBICADAS POR PROVINCIAS
(Saldos en miles de nuevos soles)

ENTIDADES FINANCIERAS	DEPÓSITOS									TOTAL DEPÓSITOS		
	HUANCAVELICA			TAYACAJA			TAYACAJA			HUANCAVELICA		
	M/N	M/E	TOTAL	M/N	M/E	TOTAL	M/N	M/E	TOTAL	M/N	M/E	TOTAL
I. SISTEMA BANCARIO	18 556	5 318	23 874	0	0	0	0	0	0	18 556	5 318	23 874
Crédito	18 556	5 318	23 874	0	0	0	0	0	0	18 556	5 318	23 874
II. INSTITUCIONES DE MICROFINANZAS	9 837	292	10 129	314	10	324	0	0	0	10 150	302	10 453
Caja Municipal de Huancayo	7 122	187	7 309	314	10	324	0	0	0	7 436	197	7 633
Caja Municipal de Pisco	1 969	51	2 020	0	0	0	0	0	0	1 969	51	2 020
Caja Rural Libertadores de Ayacucho	745	54	799	0	0	0	0	0	0	745	54	799
Caja Rural Señor de Luren	0	0	0	0	0	0	0	0	0	0	0	0
Edpyme Confianza	0	0	0	0	0	0	0	0	0	0	0	0
TOTAL	28 393	5 610	34 003	314	10	324	0	0	0	28 707	5 620	34 327

FUENTE: SUPERINTENDENCIA DE BANCA Y SEGUROS - SBS

ELABORACIÓN: BCRP. Sucursal Huancayo. Departamento de Estudios Económicos.

ANEXO 15

HUANCAVELICA: CRÉDITO DEL SISTEMA FINANCIERO AL SECTOR PRIVADO
(Miles de Nuevos Soles)

ENTIDADES FINANCIERAS	2 008								2 009				
	May	Jun	Jul	Ago	Sep	Oct	Nov	Dic	Ene	Feb	Mar	Abr	May
I. SISTEMA BANCARIO	8 208	8 607	9 049	9 975	10 442	10 895	11 026	11 022	11 509	11 835	12 212	12 070	12 115
Crédito	8 208	8 607	9 049	9 975	10 442	10 895	11 026	11 022	11 509	11 835	12 212	12 070	12 115
II. INSTITUCIONES DE MICROFINANZAS	30 447	30 650	30 868	31 829	32 556	38 059	39 517	40 592	41 358	42 250	45 671	45 772	46 721
Caja Municipal de Huancayo	12 276	12 767	12 965	13 362	13 563	18 157	19 105	19 895	20 384	21 046	21 664	21 882	22 250
Caja Municipal de Pisco	6 385	5 809	5 633	5 736	5 765	5 673	5 623	5 544	5 522	5 413	5 347	5 359	5 219
Caja Rural Libertadores de Ayacucho	3 055	3 146	3 192	3 259	3 296	3 329	3 442	3 417	3 436	3 395	5 703	5 790	5 852
Caja Rural Señor de Luren	596	658	688	669	674	814	832	829	879	954	992	1 069	1 050
Edpyme Confianza	8 135	8 270	8 389	8 802	9 258	10 086	10 516	10 907	11 137	11 443	11 965	11 672	12 350
III. EMPRESAS FINANCIERAS	0	0	0	400	416	444	471	492	481	475	478	497	539
Financiera TFC	0	0	0	400	416	444	471	492	481	475	478	497	539
TOTAL	38 655	39 257	39 917	42 203	43 415	49 399	51 014	52 107	53 348	54 560	58 361	58 339	59 375
En M/N	35 545	36 143	36 751	38 963	39 932	45 359	47 317	48 431	49 719	50 974	54 328	55 099	55 802
En M/E	3 110	3 114	3 166	3 240	3 483	4 040	3 696	3 676	3 629	3 586	4 033	3 240	3 572

FUENTE: SUPERINTENDENCIA DE BANCA Y SEGUROS - SBS

ELABORACIÓN: BCRP. Sucursal Huancayo. Departamento de Estudios Económicos.

ANEXO 16

HUANCAVELICA: CRÉDITO DEL LAS ENTIDADES FINANCIERAS UBICADAS POR PROVINCIAS
(Miles de Nuevos Soles)

ENTIDADES FINANCIERAS	COLOCACIONES																		TOTAL COLOCACIONES		
	HUANCAVELICA			TAYACAJA			CHURCAMP			CASTROVIRREYNA			HUAYTARÁ			ACOBAMBA			HUANCAVELICA		
	M/N	M/E	TOTAL	M/N	M/E	TOTAL	M/N	M/E	TOTAL	M/N	M/E	TOTAL	M/N	M/E	TOTAL	M/N	M/E	TOTAL	M/N	M/E	TOTAL
I. SISTEMA BANCARIO	10 246	1 869	12 115	0	0	0	0	0	0	0	0	0	0	0	0	0	0	0	10 246	1 869	12 115
Crédito	10 246	1 869	12 115	0	0	0	0	0	0	0	0	0	0	0	0	0	0	0	10 246	1 869	12 115
II. INSTITUCIONES DE MICROFINANZAS	28515	1157	29 673	14944	547	15 491	471	0	471	398	0	398	652	0	652	37	0	37	45 017	1 704	46 721
Caja Municipal de Huancayo	16 892	433	17 324	4 769	121	4 889	0	0	0	0	0	0	0	0	0	37	0	37	21 697	553	22 250
Caja Municipal de Pisco	5 210	9	5 219	0	0	0	0	0	0	0	0	0	0	0	0	0	0	0	5 210	9	5 219
Caja Rural Libertadores de Ayacucho	5 136	716	5 852	0	0	0	0	0	0	0	0	0	0	0	0	0	0	0	5 136	716	5 852
Caja Rural Señor de Luren	0	0	0	0	0	0	0	0	0	397,53	0	398	652,1	0	652	0	0	0	1 050	0	1 050
Edpyme Confianza	1 278	0	1 278	10 176	426	10 602	471	0	471	0	0	0	0	0	0	0	0	0	11 924	426	12 350
III. EMPRESAS FINANCIERAS	539	0	539	0	0	0	0	0	0	0	0	0	0	0	0	0	0	0	539	0	539
Financiera TFC	538,873	0	539	0	0	0	0	0	0	0	0	0	0	0	0	0	0	0	539	0	539
	0	0		0	0	0	0	0	0	0	0	0	0	0	0	0	0	0	0	0	0
TOTAL	39 301	3 026	42 327	14 944	547	15 491	471	0	471	398	0	398	652	0	652	37	0	37	55 802	3 572	59 375

FUENTE: SUPERINTENDENCIA DE BANCA Y SEGUROS - SBS

ELABORACIÓN: BCRP, Sucursal Huancayo, Departamento de Estudios Económicos.

ANEXO 17

HUANCAVELICA: CARTERA PESADA DEL SISTEMA FINANCIERO
(En porcentajes)

ENTIDADES FINANCIERAS	2 008												2 009				
	Feb	Mar	Abr	May	Jun	Jul	Ago	Sep	Oct	Nov	Dic	Ene	Feb	Mar	Abr	May	
I. SISTEMA BANCARIO	0,0	0,0	0,0	0,0	1,6	5,7	3,8	8,8	8,2	7,6	7,8	7,6	7,6	5,8	5,9	0,0	
Crédito	0,0	0,0	0,0	0,0	1,6	5,7	3,8	8,8	8,2	7,6	7,8	7,6	7,6	5,8	5,9	0,0	
II. INSTITUCIONES DE MICROFINANZAS	6,1	6,1	6,6	6,1	5,0	4,5	4,5	4,2	3,7	3,5	2,8	3,4	3,4	3,2	3,3	3,2	
Caja Municipal de Huancayo	3,5	3,1	4,0	3,5	3,5	3,5	3,5	3,3	2,7	2,6	2,3	2,7	2,5	2,3	2,2	2,1	
Caja Municipal de Pisco	10,8	11,3	11,6	12,0	6,4	4,8	5,4	4,4	4,2	4,4	4,0	4,4	4,6	4,8	4,8	5,0	
Caja Rural Libertadores de Ayacucho	17,3	18,9	19,9	18,5	19,4	16,8	17,1	17,1	17,5	15,0	10,6	16,1	17,3	10,3	11,1	11,0	
Caja Rural Señor de Luren	0,7	0,4	0,5	1,2	1,6	1,7	1,5	2,0	1,7	1,7	1,4	1,4	1,4	1,4	2,0	2,0	
Edpyme Confianza	2,1	2,1	1,9	1,7	1,8	2,1	1,6	1,5	1,5	1,3	1,3	0,9	0,8	1,2	1,2	1,2	
III. EMPRESAS FINANCIERAS	-	-	-	-	-	-	n.d.	n.d.	n.d.	n.d.	n.d.	n.d.	n.d.	n.d.	n.d.	n.d.	
Financiera TFC	n.d.	n.d.	n.d.	n.d.	n.d.	n.d.	n.d.	n.d.	n.d.	n.d.	n.d.	n.d.	n.d.	n.d.	n.d.	n.d.	
TOTAL	4,7	4,8	5,2	4,9	4,4	4,9	4,4	5,4	5,1	4,7	3,9	4,3	4,3	3,7	3,8	2,5	

FUENTE: SUPERINTENDENCIA DE BANCA Y SEGUROS - SBS

ELABORACIÓN: BCRP. Sucursal Huancayo. Departamento de Estudios Económicos.

ANEXO 18

HUANCAVELICA: MOROSIDAD EN LAS ENTIDADES FINANCIERAS UBICADAS POR PROVINCIAS
(En porcentaje)

ENTIDADES FINANCIERAS	MOROSIDAD												TOTAL MORA		
	HUANCAVELICA		TAYACAJA		CHURCAMP		CASTROVIRREYNA		HUAYTARÁ		ACOBAMBA		HUANCAVELICA		
	M/N	M/E	M/N	M/E	M/N	M/E	M/N	M/E	M/N	M/E	M/N	M/E	M/N	M/E	TOTAL
I. SISTEMA BANCARIO	7,0	0,0	-	-	-	-	-	-	-	-	-	-	7,0	0,0	5,9
Crédito	7,0	0,0	-	-	-	-	-	-	-	-	-	-	7,0	0,0	5,9
II. INSTITUCIONES DE MICROFINANZAS	3,9	19,2	1,1	0,0	0,0	-	2,2	-	1,9	-	19,6	-	2,9	17,3	3,3
Caja Municipal de Huancayo	2,4	6,0	0,8	0,0	-	-	-	-	-	-	19,6	-	2,1	4,7	2,2
Caja Municipal de Pisco	4,6	83,5	-	-	-	-	-	-	-	-	-	-	4,6	83,5	4,8
Caja Rural Libertadores de Ayacucho	8,9	27,0	-	-	-	-	-	-	-	-	-	-	8,9	27,0	11,1
Caja Rural Señor de Luren	-	-	-	-	-	-	2,2	-	0,0	-	-	-	2,0	-	2,0
Edpyme Confianza	0,0	-	1,2	-	0,0	-	-	-	-	-	-	-	1,1	-	1,1
III. EMPRESAS FINANCIERAS	n.d.	n.d.	0	0	0	0	0	0	0	0	0	0	n.d.	n.d.	n.d.
Financiera TFC	n.d.	n.d.	-	-	-	-	-	-	-	-	-	-	n.d.	n.d.	n.d.
TOTAL	4,7	7,4	1,1	0,0	0,0	-	2,2	-	1,9	-	19,6	-	3,6	7,1	3,8

FUENTE: SUPERINTENDENCIA DE BANCA Y SEGUROS - SBS

ELABORACIÓN: BCRP. Sucursal Huancayo. Departamento de Estudios Económicos.