



BANCO CENTRAL DE RESERVA DEL PERÚ

SUCURSAL HUANCAYO

**SÍNTESIS ECONÓMICA DE HUANCVELICA
MARZO 2009**

DEPARTAMENTO DE ESTUDIOS ECONÓMICOS

CONTENIDO

RESEÑA INTRODUCTORIA.....	3
I. ACTIVIDAD PRODUCTIVA Y OTRAS.....	4
1.1. Producción.....	4
1.1.1. Producción Agropecuaria.....	4
1.1.2. Producción Eléctrica.....	8
1.1.3. Producción Minera.....	10
1.1.4. Construcción.....	11
1.2. Aspectos Laborales.....	12
1.3. Turismo.....	13
II. SECTOR EXTERNO.....	13
2.1. Exportaciones.....	13
III. FINANZAS PÚBLICAS.....	15
3.1. Gobierno Central.....	15
3.2. Gobierno Regional.....	16
IV. MONEDA Y CRÉDITO.....	18
4.1. Depósitos del Sistema Financiero.....	18
4.2. Crédito del Sistema Financiero.....	20
4.3. Crédito a la Pequeña y Microempresa.....	22
V. INFORMACIÓN ESTADÍSTICA.....	23
Anexo 1: Producción Agropecuaria.....	24
Anexo 2: Producción de Electricidad.....	25
Anexo 3: Producción Minera.....	26
Anexo 4: Ventas de cemento.....	27
Anexo 5: Empleo Formal Urbano en Empresas de 10 a más Trabajadores en Huancavelica.....	28
Anexo 6: Arribos por categorías.....	29
Anexo 7: Exportaciones por grupo de productos.....	30
Anexo 8: Exportaciones por Bloque Económico y Países.....	31
Anexo 9: Ingresos Corrientes del Gobierno Central.....	32
Anexo 10: Gastos del Gobierno Regional de Huancavelica: Según Naturaleza.....	33
Anexo 11: Gastos del Gobierno Regional de Huancavelica: Según Naturaleza y Unidad Ejecutora..	33
Anexo 12: Gobierno Regional de Huancavelica: Programa de Inversiones.....	34
Anexo 13: Depósitos y Obligaciones del Sistema Financiero.....	35
Anexo 14: Depósitos en las Entidades Financieras Ubicadas por Provincias.....	36
Anexo 15: Crédito del Sistema Financiero al Sector Privado.....	37
Anexo 16: Crédito de las Entidades Financieras Ubicadas por Provincias.....	38
Anexo 17: Cartera Pesada del Sistema Financiero.....	39
Anexo 18: Morosidad en las Entidades Financieras Ubicadas por Provincias.....	40

DIRECCIÓN EN INTERNET

<http://www.bcrp.gob.pe>

RESEÑA INTRODUCTORIA

El indicador del Valor Bruto de Producción (VBP) de la región Huancavelica registró una contracción de 3,6 por ciento respecto a marzo de 2008, por las caídas en electricidad (7,7 por ciento), minería (14,6 por ciento), no obstante los incrementos en los sectores agropecuario (6,7 por ciento) y construcción (10,1 por ciento). En el acumulado, el indicador disminuyó 1,1 por ciento.

La producción agropecuaria aumentó 6,7 por ciento, explicado por la mayor producción agrícola (12,2 por ciento) y pecuaria (0,3 por ciento).

La producción minera descendió 14,6 por ciento, explicada por la menor extracción de cobre, oro y plata, dada la menor demanda internacional.

La generación eléctrica fue inferior en 7,7 por ciento, por la menor producción de Electroperú que por su mayor peso influyó en el resultado negativo, puesto que las otras dos generadoras tuvieron resultados positivos.

La actividad de construcción medida a través de los despachos de cemento, aumentó 10,1 por ciento, por la mayor ejecución de obras públicas.

Los arribos turísticos cayeron en 12,8 por ciento, por el menor flujo de visitantes nacionales (12,9 por ciento), aunque la

visita de extranjeros se incrementó en 25,0 por ciento, no influyó en el resultado total por su menor peso participativo.

Las exportaciones de la región totalizaron US\$ 3,5 millones, monto inferior en 74,7 por ciento, por las menores ventas de productos mineros.

La recaudación tributaria creció en 9,3 por ciento, por el incremento de captaciones del IGV (10,9 por ciento) y Otros Ingresos Tributarios (40,8 por ciento).

La ejecución de gastos del Gobierno Regional de Huancavelica fue superior en 63,8 por ciento, por el incremento de los Gastos de Capital (417,4 por ciento) y Corrientes (18,7 por ciento).

El sistema financiero regional se caracterizó por el desenvolvimiento negativo de los depósitos y positivo de los créditos, que cayeron en 5,4 y crecieron en 47,6 por ciento, respectivamente, con relación a marzo de 2008. La captación de depósitos fue liderado por el Banco de Crédito que captó el 72,2 por ciento y la colocación de créditos por CMAC Huancayo que registró el 37,1 por ciento del total otorgado.

En índice de morosidad fue de 3,7 por ciento, inferior en 1,1 por ciento respecto al resultado de marzo del año anterior.

I. ACTIVIDAD PRODUCTIVA

1.1 Producción

El indicador del Valor Bruto de Producción (VBP) en la Región Huancavelica registró una contracción de 3,6 por ciento, respecto a marzo de 2008, explicado por el descenso de los sectores Electricidad (7,7 por ciento) y Minería (14,6 por ciento), resultado que fue contrarrestado parcialmente por el

crecimiento de los sectores Agropecuario (6,7 por ciento) y Construcción (10,1 por ciento).

El acumulado registró un comportamiento negativo (1,1 por ciento), influido por los sectores de Electricidad y Minería.

CUADRO Nº 1
VALOR BRUTO DE PRODUCCIÓN
(Variación real 1/)

	MARZO	ENERO – MARZO
	2009	2009
Agropecuario	6,7	10,0
Electricidad	-7,7	-4,0
Minería	-14,6	-14,5
Construcción	10,1	2,4
VBP	-3,6	-1,1

1/ Respecto igual del año anterior, a precios de 1994

Elaboración: BCRP, Sucursal Huancayo. Dpto. de Estudios Económicos

1.1.1 Producción Agropecuaria

El sector creció 6,7 por ciento; influido por el comportamiento positivo de los subsectores Agrícola (12,2 por ciento) y Pecuario (0,3 por ciento). En el primer caso, explicado por las mayores cosechas de arveja grano verde, haba grano verde y papa; mientras que en el sector Pecuario

influyó la mayor producción de carne de vacuno y fibra de alpaca, por incremento de la demanda, en el primer caso, y la recuperación de los precios, en el segundo. Entre enero y marzo se registró un incremento de 10,0 por ciento, con relación a similar periodo del año pasado.

Gráfico Nº 1
Valor Bruto de Producción Agropecuaria
(Variación real 1/)

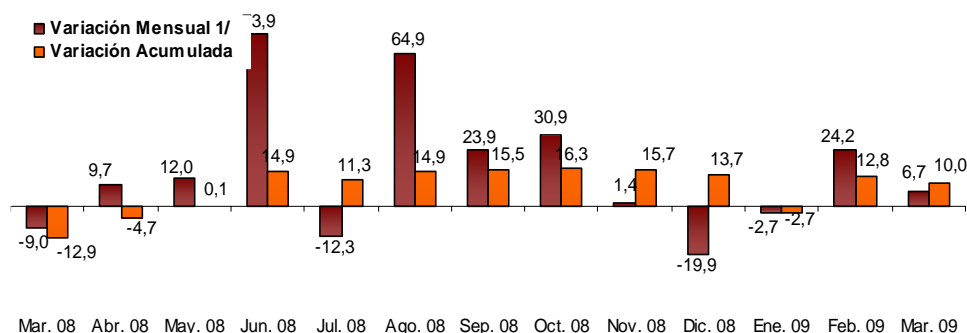

1/ Respecto a similar mes del año anterior, a precios de 1994

ELABORACIÓN: BCRP, Sucursal Huancayo. Departamento de Estudios Económicos

CUADRO N° 2
VALOR BRUTO DE PRODUCCIÓN AGROPECUARIO
(Variación real 1/)

SUB SECTOR	MARZO		ENERO – MARZO	
	2008	2009	2008	2009
Agrícola	-8,5	12,2	-17,5	27,6
Pecuario	-9,5	0,3	-8,9	-3,7
SECTOR AGROPECUARIO	-9,0	6,7	-12,9	10,0

1/ Respecto al igual del año anterior, a precios de 1994

FUENTE: Ministerio de Agricultura – Huancavelica

ELABORACIÓN: BCRP, Sucursal Huancayo. Departamento de Estudios Econ.

Subsector Agrícola

Producción

En marzo, el subsector creció 12,2 por ciento, por las mayores cosechas de cultivos como arveja grano verde (200,1 por ciento), haba grano verde (38,6 por ciento) y papa (0,5 por ciento), debido a los mejores precios pagados en chacra, asociados a una mayor demanda de Lima, como en el caso de la papa, y por programas sociales como en el caso de la arveja grano verde y haba grano verde.

En el acumulado, se registró una expansión de la producción en 27,6 por ciento, influida por la mayor producción de arveja grano verde (361,6 por ciento), papa (19,1 por ciento) y haba grano verde (47,5 por ciento). En este periodo, la papa registró la mayor participación en el VBP agrícola regional con 33,1 por ciento, seguida por la arveja grano verde con 30,9 por ciento.

Gráfico N° 2
Valor Bruto de Producción Agrícola
(Variación real 1/)

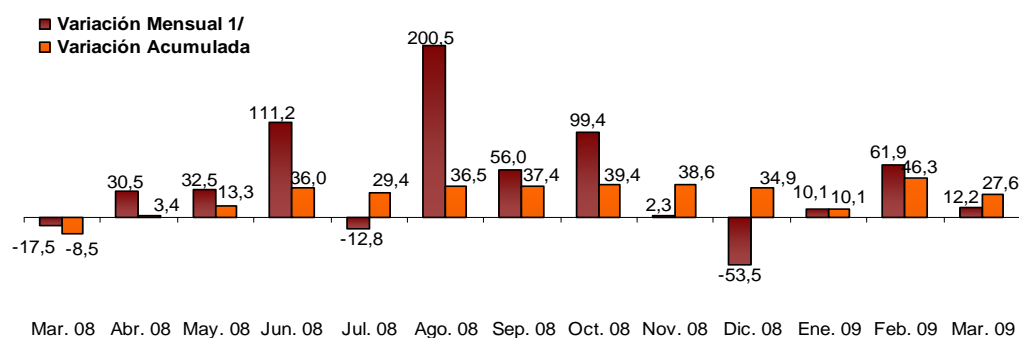

1/ Respecto a similar mes del año anterior, a precios de 1994

ELABORACIÓN: BCRP, Sucursal Huancayo. Departamento de Estudios Económicos

**CUADRO N° 3
PRODUCCIÓN DE PRINCIPALES PRODUCTOS AGRÍCOLAS
(EN TM)**

CULTIVOS	MARZO			ENERO - MARZO		
	2008	2009	Var. %	2008	2009	Var. %
Ajo	94	0	- 100,0	94	11	- 88,7
Arveja grano seco	17	12	- 30,0	17	66	287,6
Arveja grano verde	1 326	3 980	200,1	1 698	7 838	361,6
Cebada grano	0	0	-	0	0	-
Frijol grano seco	3	7	143,3	11	13	20,9
Haba grano seco	0	52	-	0	70	-
Haba grano verde	1 027	1 424	38,6	1 515	2 234	47,5
Maíz amarillo duro	1	2	60,0	12	5	- 56,7
Maíz amiláceo	251	57	- 77,5	251	100	- 60,1
Maíz choclo	573	474	- 17,2	1 306	1 222	- 6,4
Olluco	714	810	13,5	1 223	942	- 23,0
Palta	98	0	- 100,0	147	55	- 62,6
Papa	9 185	9 232	0,5	14 577	17 354	19,1
Trigo	0	0	-	0	0	-
Tuna	3 379	265	- 92,2	6 610	1 035	- 84,3
Zapallo	970	57	- 94,1	1 418	705	- 50,3

FUENTE: Ministerio de Agricultura – Huancavelica

ELABORACIÓN: BCRP, Sucursal Huancayo. Departamento de Estudios Económicos

**Gráfico N° 3
Participación en el VBP Agrícola
(Enero - Marzo 2009/)**

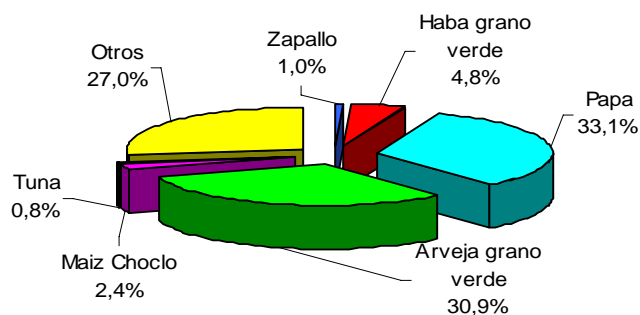

ELABORACIÓN: BCRP, Sucursal Huancayo. Departamento de Estudios Económicos

**CUADRO N° 4
PRECIOS EN CHACRA DE PRINCIPALES CULTIVOS
(En nuevos soles por Kg.)**

CULTIVOS	MARZO		Var. %
	2008	2009	
Arveja grano verde	1,03	1,14	10,7
Haba grano verde	0,65	1,40	115,4
Olluco	1,70	1,35	- 20,6
Papa	0,47	0,87	86,7

FUENTE: Ministerio de Agricultura – Huancavelica

ELABORACIÓN: BCRP, Sucursal Huancayo. Dep. de Est. Económicos

Siembras

La superficie sembrada aumentó 89,1 por ciento respecto a marzo de 2008, sustentada en las mayores superficies instaladas de papa, cebada grano, trigo y arveja grano verde, asimismo la complementación en otros cultivos que en general no se había realizado por el retraso de las lluvias. En cuanto a los cultivos mencionados, influyeron los mejores precios en chacra, como en el caso de la papa, y la demanda de algunos programas sociales implementados por el gobierno, que favorecieron el cultivo de

la cebada grano, el trigo y la arveja grano verde.

En el acumulado, las siembras se incrementaron en 8,9 por ciento, destacando la cebada grano (25,9 por ciento), el trigo (59,5 por ciento) y la arveja grano verde (31,4 por ciento); no obstante se observó menores plantaciones de papa (13,1 por ciento), olluco (31,7 por ciento) y arveja grano seco (13,6 por ciento).

**CUADRO N° 5
SUPERFICIE SEMBRADA
(Has)**

	MARZO		Var. %	CAMPAÑA AGRÍCOLA 1/		Var. %
	2008	2009		2008/2009	2009/2010	
CULTIVOS TRANSITORIOS	285	539	89,1	69 792	76 014	8,9
Arveja grano seco	0	0	-	3 057	2 642	- 13,6
Arveja grano verde	132	178	34,8	3 310	4 349	31,4
Avena grano	16	0	- 100,0	324	552	70,4
Cebada grano	11	76	590,9	15 472	19 484	25,9
Frijol grano seco	0	15	-	3 098	2 966	- 4,3
Haba grano seco	0	6	-	4 919	5 430	10,4
Haba grano verde	66	72	9,1	2 231	2 201	- 1,3
Maca	0	0	-	47	16	- 66,0
Maíz amiláceo	0	3	-	13 073	13 139	0,5
Olluco	0	0	-	1 735	1 185	- 31,7
Papa	0	117	-	16 783	14 590	- 13,1
Trigo	0	60	-	3 825	6 101	59,5
Otros	60	12	- 80,0	1 918	3 361	75,2
TOTAL	285	539	89,1	69 792	76 014	8,9

1/ De agosto a marzo

FUENTE: Ministerio de Agricultura – Huancavelica

Subsector Pecuario

En marzo se registró un ligero crecimiento (0,3 por ciento), con relación a similar mes del año anterior, sostenida por la mayor producción de carne de vacuno (14,7 por ciento) y fibra de alpaca (79,7 por ciento), que permitió en el resultado total superar los comportamientos negativos de los otros productos.

Entre enero y marzo, se observó una contracción de 3,7 por ciento respecto a igual periodo del año anterior, por la menor producción de leche de vacuno (35,5 por ciento), carne de ovino (9,3 por ciento), carne de cuy (47,7 por ciento) y lana de ovino (29,4 por ciento).

**CUADRO N° 6
PRODUCCIÓN PECUARIA
(TM.)**

ESPECIES	MARZO			ENERO - MARZO		
	2008	2009	Var. %	2008	2009	Var. %
Carne de vacuno	286,8	328,9	14,7	754,1	896,8	18,9
Leche vacuno	1 667,1	1 132,0	-32,1	4 816,6	3 105,3	-35,5
Carne de porcino	119,5	117,6	-1,6	335,8	353,8	5,4
Carne de ovino	119,7	103,1	-13,9	328,6	298,2	-9,3
Carne de cuy	51,7	29,0	-43,9	175,9	92,0	-47,7
Lana de ovino	147,1	143,0	-2,8	324,6	229,0	-29,4
Fibra de alpaca	22,4	40,2	79,7	32,4	49,2	52,0

FUENTE: Ministerio de Agricultura – Huancavelica
ELABORACIÓN: BCRP, Sucursal Huancayo. Departamento de Estudios Económicos

**Gráfico N° 4
Participación en el VBP Pecuario
(Enero – Marzo 2009)**

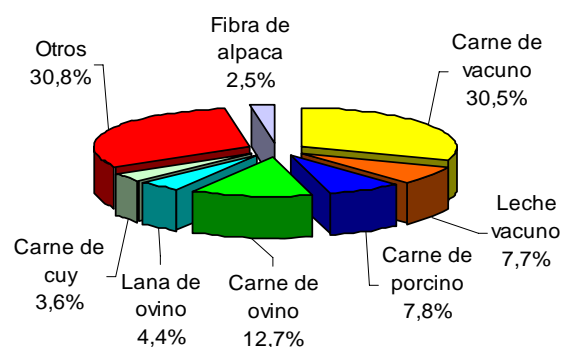

**Gráfico N° 5
Valor Bruto de Producción Pecuario
(Variación real 1/)**

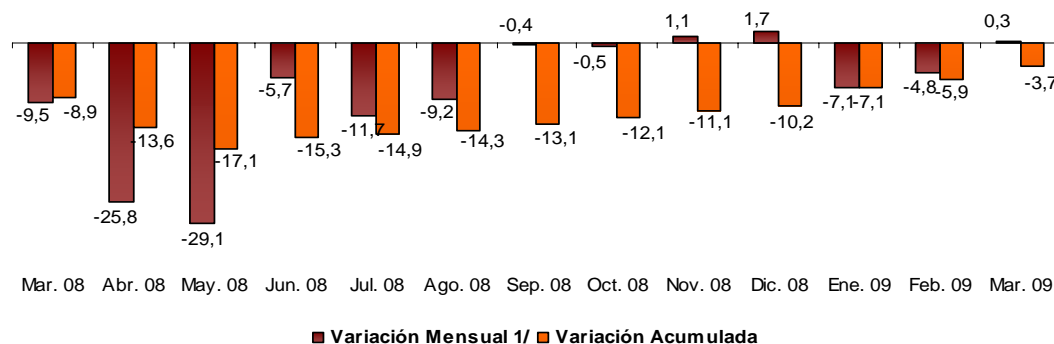

1/ Respecto a similar mes del año anterior, a precios de 1994
ELABORACIÓN: BCRP, Sucursal Huancayo. Departamento de Estudios Económicos

1.1.2 Producción Eléctrica

La generación eléctrica se contrajo en 7,7 por ciento comparado con marzo del año pasado, por la menor producción de la empresa Electroperú (7,8 por ciento), que opera las Centrales Hidroeléctricas Antúnez de Mayolo y Restitución.

En el acumulado, la producción descendió 4,0 por ciento, debido a resultados negativos de las generadoras Conehua y Electroperú.

**CUADRO N° 7
PRODUCCIÓN DE ELECTRICIDAD 1/
Megavatios Hora (MWH)**

EMPRESA GENERADORA	MARZO			ENERO - MARZO		
	2008	2009	Var. %	2008	2009	Var. %
Conehua	2 236	2 270	1,5	6 532	6 315	-3,3
Electrocentro	32	105	232,2	121	300	148,8
Electroperú	616 510	568 492	- 7,8	1 841 859	1 768 687	-4,0
TOTAL 1/	618 777	570 867	-7,7	1 848 512	1 775 302	-4,0

1/ Variación en términos reales, a precios de 1994

FUENTE: OSINERGMIN

ELABORACIÓN: BCRP, Sucursal Huancayo. Departamento de Estudios Económicos

**Gráfico N° 6
Producción de Electricidad
(Miles de Megavatios Hora) 1/**

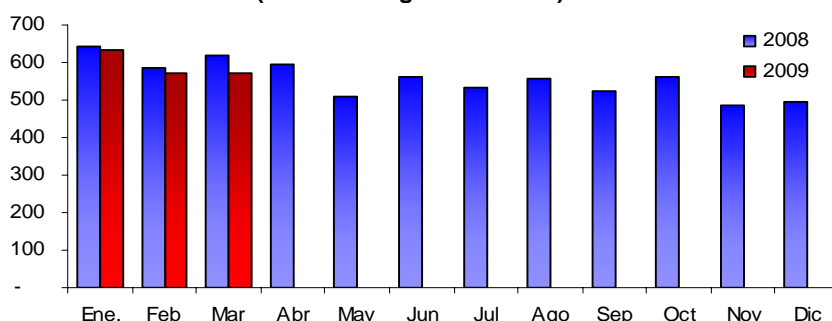

ELABORACIÓN: BCRP, Sucursal Huancayo. Departamento de Estudios Económicos

Entre enero y marzo, la producción nacional acumuló 7,6 millones de megavatios hora, destacando la región Lima con un aporte de 35,4 por ciento, en cuya producción destacaron las centrales

térmicas de Ventanilla y Chilca con 27,5 y 17,8 por ciento del total producido en esa región. Le siguió la región Huancavelica con una participación de 23,3 por ciento.

**Gráfico N° 7
Participación en la Producción Nacional de Electricidad
(Enero - Marzo 2009)**

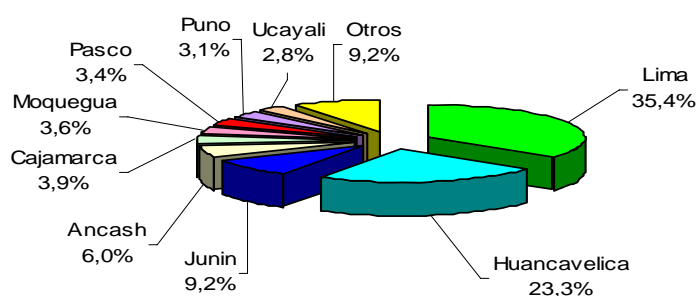

ELABORACIÓN: BCRP, Sucursal Huancayo. Dep. de Estudios Económicos

1.1.3 Producción Minera

La producción minera disminuyó 14,6 por ciento, respecto a marzo de 2008, explicado por la menor extracción de cobre (2,7 por ciento), oro (47,4 por ciento) y plata (13,4 por ciento), debido a la contracción de la demanda internacional

En el acumulado también se observó un comportamiento negativo (14,5 por ciento)

por la caída en la producción de todos los metales considerados: cobre (9,1 por ciento), oro (46,3 por ciento), plata (1,2 por ciento), plomo (0,5 por ciento) y zinc (2,8 por ciento), resultado que se atribuye a la menor demanda y precios más bajos de los minerales en el mercado exterior.

**CUADRO N° 8
PRODUCCIÓN MINERA METÁLICA 1/**

MINERAL	MARZO			ENERO - MARZO		
	2008	2009	Var. %	2008	2009	Var. %
Cobre (T.M.F.)	1 539	1 498	- 2,7	5 019	4 560	-9,1
Oro (KG.F.)	169	89	- 47,4	505	271	-46,3
Plata (KG.F.)	12 266	10 625	- 13,4	34 349	33 924	-1,2
Plomo (T.M.F.)	1 105	1 140	3,2	3 354	3 337	-0,5
Zinc (T.M.F.)	1 151	1 169	1,6	3 436	3 339	-2,8
TOTAL 1/			- 14,6			-14,5

1/ Respecto a similar mes del año anterior, a precios de 1994

FUENTE: DGM/DPM/ Estadística Minera.

ELABORACIÓN: BCRP, Sucursal Huancayo. Departamento de Estudios Económicos

**Gráfico N° 8
Valor Bruto de Producción Minera
(Variación real 1/)**

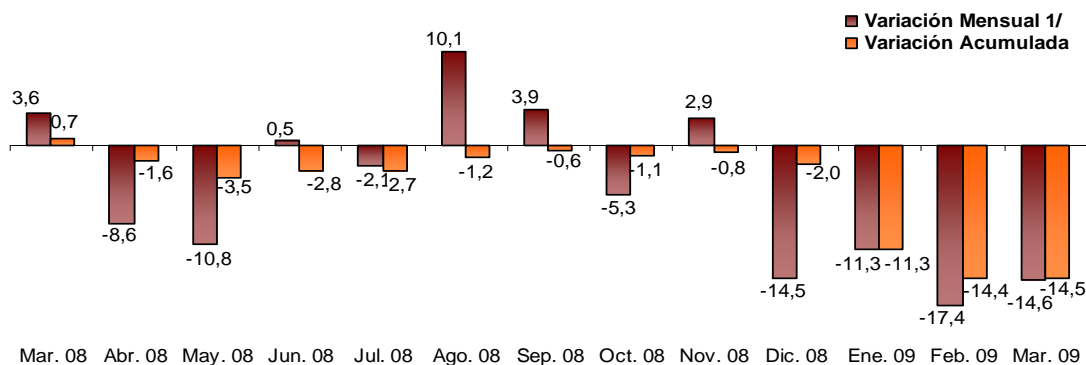

1/ Respecto a similar mes del año anterior, a precios de 1994

ELABORACIÓN: BCRP, Sucursal Huancayo. Departamento de Estudios Económicos

En el VBP acumulado, el cobre representó el 37,0 por ciento, seguido de la plata con 25,1 por ciento y el zinc con 15,3 por ciento. Doe Run, principal empresa productora de cobre, participó con el 94,3 por ciento; mientras que en plata, destacó

Minera Buenaventura con el 50,0 por ciento del total regional. La cotización de cobre se situó en US\$ 1,50 la libra, disminuyendo en 60,8 por ciento, respecto a marzo del año anterior

Gráfico N° 9
Participación en el VBP Minero
(Enero - Marzo 2009)



Gráfico N° 10
Producción de Cobre por Empresas
(Enero - Marzo 2009)



ELABORACIÓN: BCRP, Sucursal Huancayo. Departamento de Estudios Económicos

Gráfico N° 11
Producción de Cobre y Cotización Internacional

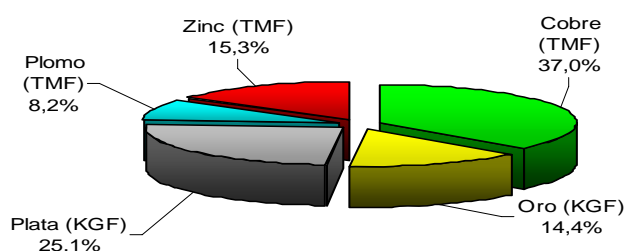
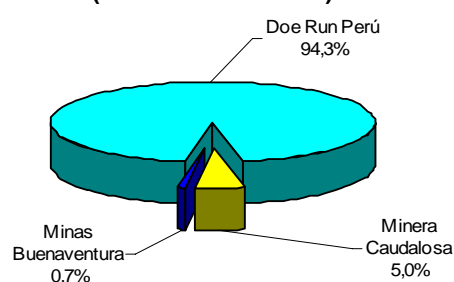
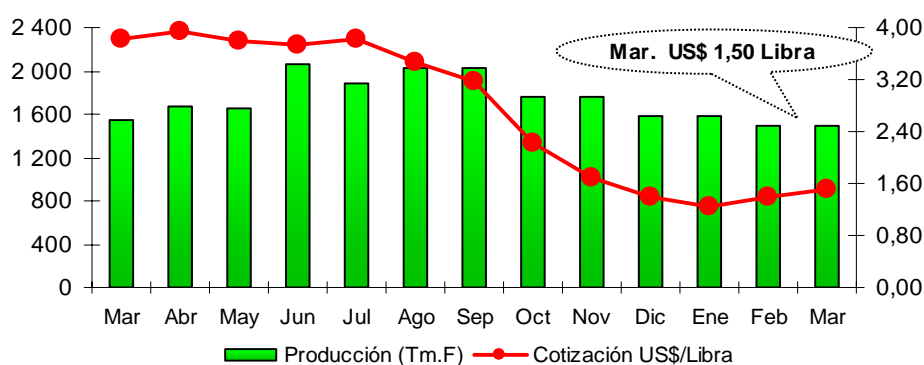

ELABORACIÓN: BCRP, Sucursal Huancayo. Departamento de Estudios Económicos

1.1.4 Construcción

El sector de la construcción, medido a través de los despachos de cemento, creció 10,1 por ciento con relación a marzo del año anterior, por el inicio de la ejecución de obras públicas, enmarcadas dentro del plan anticrisis del gobierno nacional.

Entre enero y marzo, el sector creció 2,4 por ciento, por la misma razón del resultado mensual.

CUADRO N° 9
INDICADORES DEL SECTOR CONSTRUCCIÓN

	MARZO			ENERO - MARZO		
	2008	2009	Var.%	2008	2009	Var.%
Ventas de cemento (TM)	2 389	2 630	10,1	7 393	7 569	2,4
SECTOR 1/			10,1			2,4

1/ Variación en términos reales, a precios de 1994

FUENTE: Cemento Andino.

ELABORACIÓN: BCRP, Sucursal Huancayo. Departamento de Estudios Económicos

Gráfico N° 12
Ventas de Cemento
TM

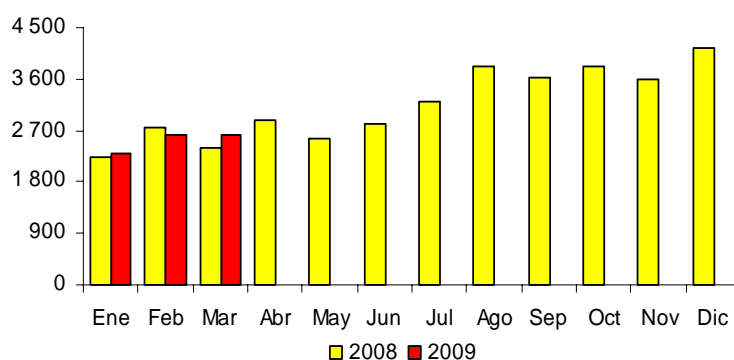

ELABORACIÓN: BCRP, Sucursal Huancayo. Departamento de Estudios Económicos

1.2 Aspectos Laborales

El empleo en la ciudad de Huancavelica, respecto del mes anterior, cayó en 3,1 por ciento, ocasionado por la menor demanda del sector servicios (5,1 por ciento), que incluye el sector electricidad el cual

también se ha contraído, y también por la contracción de la actividad de empresas contratistas vinculadas con el sector minero.

Gráfico N° 13
Huancavelica: Empleo Formal Urbano en Empresas de 10 a más Trabajadores 1/

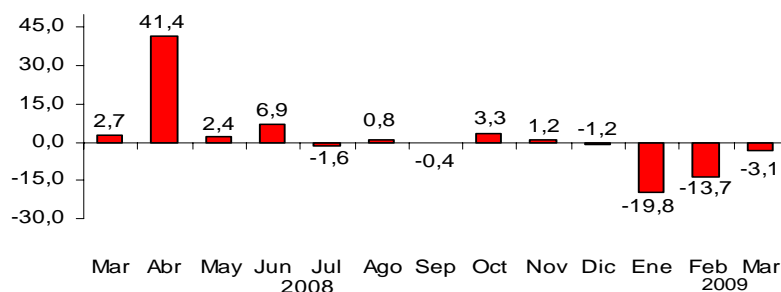

FUENTE: MYPE

ELABORACIÓN: BCRP, Sucursal Huancayo. Departamento de Estudios Económicos

CUADRO N° 10
HUANCAVELICA: DISTRIBUCIÓN Y VARIACIÓN DEL EMPLEO SEGÚN SECTORES ECONÓMICOS, MARZO 2009

SECTOR ECONÓMICO	DISTRIBUCIÓN PORCENTUAL 1/	VAR. % MENSUAL 2/
Extractivo	-	-
Industria	-	-
Comercio	4,2%	20,0
Transportes y Comunicaciones	-	-
Servicios	95,8%	-5,1
TOTAL	100,0%	-3,1

1/ Al mes de enero de 2009.

2/ Variación del empleo respecto al mes anterior.

Nota: El sector Servicios incluye a la sub rama Electricidad, Gas y Agua.

FUENTE: MTPE - DNPEFP

1.3 Turismo

Los arribos turísticos a la región, decayeron en 12,8 por ciento respecto a lo registrado en marzo de 2008, influido por el menor flujo de visitantes nacionales (12,9 por ciento). El 97,7 se alojó en establecimientos no categorizados y el 2,3 por ciento restante en hoteles de 3 estrellas. En este mes no se ha realizado ninguna festividad importante en la región.

En el acumulado, se observó un crecimiento del 6,1 por ciento, respecto a similar periodo del año anterior, explicado por la mayor afluencia de visitantes nacionales (5,8 por ciento) y extranjeros (71,1 por ciento).

CUADRO N° 11
ARRIBOS A ESTABLECIMIENTOS DE HOSPEDAJE

	MARZO			ENERO – MARZO		
	2008	2009	Var. %	2008	2009	Var.%
Nacionales	6 106	5 321	-12.9	17 183	18 184	5.8
Extranjeros	16	20	25.0	83	142	71.1
TOTAL	6 122	5 341	-12.8	17 266	18 326	6.1

FUENTE: Mincetur Huancavelica

ELABORACIÓN: BCRP, Sucursal Huancayo. Departamento de Estudios Económicos

II. SECTOR EXTERNO

2.1 Exportaciones

Las exportaciones de Huancavelica totalizaron US\$ 3,5 millones, registrando una disminución relativa de 74,7 por ciento con relación a marzo del año anterior, explicado básicamente por la caída de la venta Productos Mineros (74,6 por ciento).

En el acumulado, las exportaciones totalizaron US\$ 11,3 millones, nivel menor en 55,9 por ciento, por el comportamiento negativo de los Productos Tradicionales (55,7 por ciento) y No Tradicionales (96,0 por ciento).

CUADRO N° 12
EXPORTACIONES POR GRUPO DE PRODUCTOS
(Valor FOB en miles de US\$)

	MARZO			ENERO – MARZO		
	2008	2009	Var.%	2008	2009	Var.%
PRODUCTOS TRADICIONALES	13 992	3 551	-74,6	25 479	11 276	-55,7
Agrícolas	0	0	-	0	0	-
Mineros	13 992	3 551	-74,6	25 479	11 276	-55,7
PRODUCTOS NO TRADICIONALES	67	4	-93,6	119	5	-96,0
Agropecuarios	0	0	-	0	0	-
Textil	0	1	-	0	1	-
Químicos	67	0	-100,0	67	0	-100,0
Otros No Tradicionales 1/	0	3	-	52	4	-93,1
TOTAL	14 059	3 555	-74,7	25 598	11 281	-55,9

1/ Muebles de madera, papeles y perfumes.

FUENTE: SUNAT. www.sunat.gob.pe

ELABORACIÓN: BCRP, Sucursal Huancayo. Departamento de Estudios Económicos

Gráfico N° 14
Estructura de Exportaciones por Grupo de Productos

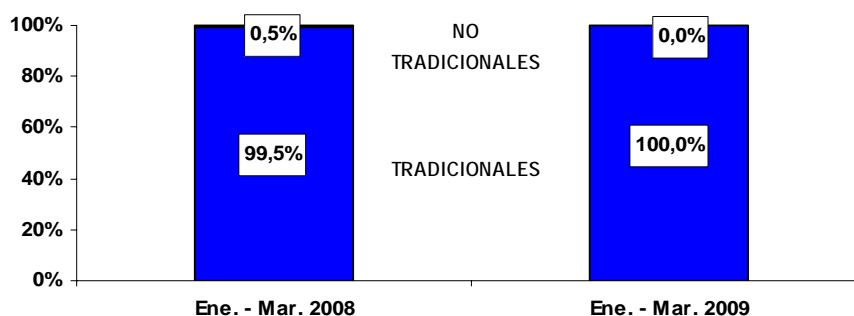

ELABORACIÓN: BCRP, Sucursal Huancayo. Departamento de Estudios Económicos

En lo que va del año, las exportaciones estuvieron compuestas en su totalidad por productos tradicionales, destacando la República de Corea con 48,3 por ciento,

seguida de China con 42,2 por ciento; concentrando estos dos países el 90,5 por ciento de la exportación regional.

CUADRO N° 13
PRINCIPALES PAISES DE DESTINO Y PRINCIPAL PRODUCTO EXPORTADO
(Enero - Marzo 2009)

PAÍS	% DEL TOTAL	PRODUCTO
República de Corea	48,3	Plomo, cobre
China	42,2	Plomo
Argelia	7,2	Zinc
Japón	2,3	Zinc
TOTAL	100,0	

FUENTE: SUNAT

ELABORACIÓN: BCRP, Sucursal Huancayo. Departamento de Estudios Económicos

Gráfico N° 15
Principales Destinos de Exportación
(Enero - Marzo 2009)

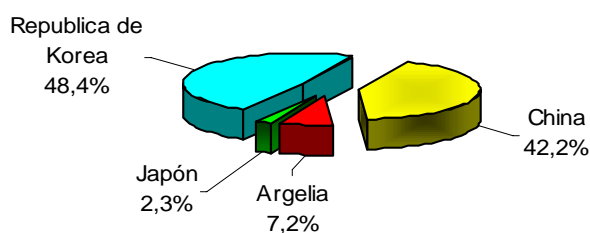

ELABORACIÓN: BCRP, Sucursal Huancayo. Departamento de Estudios Económicos

III. FINANZAS PÚBLICAS

3.1 Gobierno Central

La recaudación de la SUNAT fue S/. 0,7 millones, superior en 9,3 por ciento a marzo del año pasado, explicado por los mayores ingresos por concepto del IGV (10,9 por ciento) no obstante a la contracción de Impuesto a la Renta (0,2 por ciento). En el primer caso, el resultado se asoció al incremento del comercio, principalmente de artículos de construcción para la ejecución de obras públicas.

En el resultado mensual, el IGV participó con el 44,7 por ciento y el Impuesto a la Renta con el 40,0 por ciento.

Entre enero y marzo, la captación sumó S/. 2,5 millones, cifra mayor en 6,6 por ciento a similar periodo del año pasado, por los mayores ingresos provenientes de Impuesto a la Renta y Otros Ingresos Tributarios, no obstante la contracción del IGV (4,2 por ciento) y el ISC (5,3 por ciento).

CUADRO N° 14
INGRESOS CORRIENTES DEL GOBIERNO CENTRAL
(En miles de nuevos soles)

CONCEPTO	MARZO			ENERO - MARZO		
	2008	2009	Var. % 1/	2008	2009	Var. % 1/
I. INGRESOS TRIBUTARIOS	579	665	9,6	2 256	2 544	6,8
1. Impuesto a la Renta	254	266	- 0,2	798	987	17,1
Personas Naturales	104	124	14,1	358	489	29,5
Personas Jurídicas	112	105	- 10,5	398	452	7,6
Regularización	38	37	- 9,2	42	45	2,1
2. Impuesto a la Importación	0	0	-	0	0	-
3. Impuesto General a las Ventas (IGV)	256	297	10,9	1 241	1 256	- 4,2
Operaciones Internas	256	297	10,9	1 241	1 253	- 4,4
Operaciones Externas	0	0	-	0	3	-
4. Impuesto Selectivo al Consumo (ISC)	0	0	- 4,6	0	0	- 5,3
5. Otros Ingresos Tributarios	69	101	40,8	218	301	31,1
II. INGRESOS NO TRIBUTARIOS	2	0	- 100,0	3	0	- 100,0
TOTAL	581	665	9,3	2 259	2 544	6,6

1/ Variación en términos reales

FUENTE: Superintendencia Nacional de Administración Tributaria – SUNAT

ELABORACIÓN: BCRP, Sucursal Huancayo. Departamento de Estudios Económicos

Gráfico N° 16
Recaudación Tributaria Mensual
(En miles de nuevos soles)

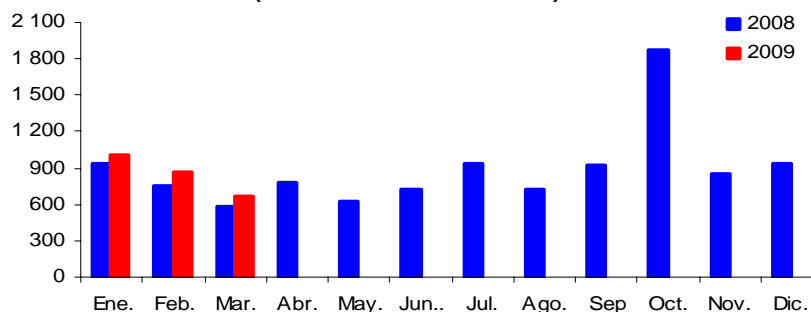

ELABORACIÓN: BCRP, Sucursal Huancayo. Departamento de Estudios Económicos

3.2. Gobierno Regional

El gasto ejecutado por el Gobierno Regional aumentó 63,8 por ciento respecto a marzo de 2008, pasando de S/. 17,9 millones a S/. 30,8 millones, por el incremento de los Gastos de Capital (417,4 por ciento) y Corrientes (18,7 por ciento).

En lo que va del año, los gastos acumularon S/. 78,9 millones, superior en 17,9 por ciento, respecto a similar periodo del año anterior, debido al incremento de los Gastos de Capital (192,6 por ciento), no obstante la contracción de los Gastos Corrientes (3,8 por ciento).

CUADRO N° 15
GASTOS DEL GOBIERNO REGIONAL
(En miles de nuevos soles)

CONCEPTO	MARZO			ENERO - MARZO		
	2008	2009	Var. % 1/	2008	2009	Var. % 1/
GASTOS CORRIENTES	15 906	19 776	18,7	56 395	57 283	-3,8
Pers. y Oblig. Sociales	11 988	14 521	15,6	44 973	46 368	-2,4
Obligaciones Previsionales	1 167	1 214	-0,7	3 874	4 012	-1,9
Bienes y Servicios	2 657	2 588	-7,0	7 269	5 345	-30,4
Otros Gastos Corrientes	94	1 454	1 380,7	279	1 558	428,0
GASTOS DE CAPITAL	2 030	11 003	417,4	7 001	21 627	192,6
Inversiones	960	11 003	993,3	5 882	21 627	248,2
Otros Gastos de Capital	1 069	0	-100,0	1 119	0	-100,0
TOTAL	17 935	30 779	63,8	63 396	78 910	17,9

1/ Variación en términos reales

FUENTE: Gobierno Regional de Huancavelica

ELABORACIÓN: BCRP, Sucursal Huancayo. Departamento de Estudios Económicos

Los gastos durante el año, tuvieron como principal componente de financiamiento a los Recursos Ordinarios (95,4 por ciento) y con menor importancia los

Recursos Determinados (3,2 por ciento), las Donaciones y Transferencias (1,3 por ciento), y Recursos Directamente Recaudados con 0,1 por ciento.

CUADRO N° 16
GASTOS DEL GOBIERNO REGIONAL POR FUENTE DE FINANCIAMIENTO
(En miles de nuevos soles)

FUENTES	MARZO			ENERO - MARZO		
	2008	2009	Var. % 1/	2008	2009	Var. % 1/
Recursos Ordinarios	14 929	28 354	81,3	53 760	75 268	32,6
Recursos Directamente Recaudados	397	59	- 85,8	600	94	- 85,2
Recursos Determinados	1 616	1 672	- 1,3	1 644	2 552	47,0
Donaciones y Transferencias	993	695	- 33,2	7 391	997	- 87,2
TOTAL	17 935	30 779	63,8	63 396	78 910	17,9

1/ variación en términos reales

FUENTE: Gobierno Regional de Huancavelica

ELABORACIÓN: BCRP, Sucursal Huancayo. Departamento de Estudios Económicos

En marzo, las inversiones alcanzaron la suma S/. 11,0 millones, registrándose un

incremento 993,3 por ciento, respecto a marzo de 2008, explicado por las

mayores inversiones en los programas de Educación y Cultura, que registró una ejecución de S/. 5,8 millones, Salud y Saneamiento y Medio Ambiente con una inversión de S/. 1,8 millones, Transportes y Agrarios con S/. 1,7 y S/. 1,6 millones, respectivamente.

En Educación y Cultura, los proyectos más importantes fueron: “Mejoramiento e Implementación de la I.E. 30488”, ubicada en el distrito de San Juan de Chilcapata (S/. 722,5 mil); “Construcción de Infraestructura Educativa en la I.E. 30989”, en el distrito de Locomojo. (S/. 683,5 mil). En Transportes, “Construcción de carretera vecinal Huachocolpa – Nueva Esperanza”, en el distrito de Alto Sihua (S/. 948,8 mil). En Agrarios, “Mejoramiento del Sistema de Riego Quirahuara” (S/. 637,7 mil); “Construcción del Vaso de Represamiento de Huarajo” en el distrito Aurahua (S/.

367,2 mil). En Salud, Saneamiento y Medio Ambiente; “Mejoramiento del Sistema de Agua Potable y Alcantarillado de Huacocolpa” (S/. 145,5 mil); “Mejoramiento de los Servicios de Atención en Centros de Salud” (S/. 767,1 mil) y “Construcción y Equipamiento del Puesto de Salud de Huaribambilla” (S/. 354,7 mil).

En el acumulado, las inversiones crecieron en 248,2 por ciento, registrándose los mayores crecimientos en los proyectos de los programas sectoriales mencionados anteriormente, los cuales continúan por encontrarse enmarcados dentro de la política económica anticrisis impulsada por el gobierno que entre sus principales objetivos se encuentra el crecimiento del sector construcción orientado a proyectos de infraestructura en los principales sectores sociales y económicos de las regiones.

CUADRO N° 17
INVERSIÓN DEL GOBIERNO REGIONAL POR SECTORES
(En miles de nuevos soles)

SECTORES	MARZO			ENERO – MARZO		
	2008	2009	Var. % 1/	2008	2009	Var. % 1/
Administración y Planeamiento	729	26	- 96,6	757	279	- 65,1
Agraria	0	1 613	-	0	4 766	-
Defensa y Seguridad Nacional	0	7	-	0	8	-
Educación y Cultura	0	5 780	-	0	8 456	-
Energía y Recursos Minerales	27	52	82,4	27	52	81,0
Industria, Comercio y Servicios	0	0	-	0	0	-
Protección y Previsión Social	0	0	-	0	0	-
Pesca	0	0	-	0	0	-
Salud, Saneamiento y Medio Amb.	0	1 849	-	0	5 867	-
Trabajo	0	0	-	0	0	-
Transportes	204	1 676	684,4	5 097	2 199	- 59,1
Vivienda y Desarrollo Urbano	0	0	-	0	0	-
TOTAL	960	11 003	993,3	5 882	21 627	248,2

1/ variación en términos reales

FUENTE: Gobierno Regional de Huancavelica

ELABORACIÓN: BCRP, Sucursal Huancayo. Departamento de Estudios Económicos

IV. MONEDA Y CRÉDITO

El sistema financiero regional se caracterizó por la contracción de los depósitos (5,4 por ciento) y el crecimiento de las colocaciones (47,6 por ciento), con

relación a marzo de 2008. El índice morosidad fue de 3,7 por ciento, menor en 1,1 por ciento en relación a marzo del año anterior (4,8 por ciento).

4.1. Depósitos del Sistema Financiero

Los saldos de depósitos sumaron S/. 34,4 millones, 5,4 por ciento menos que en marzo del año pasado. Los depósitos en moneda nacional disminuyeron en 8,4 por ciento. Por el contrario, las

captaciones en dólares crecieron en 10,2 por ciento, revertiendo el comportamiento de meses anteriores en que los depósitos en soles eran mayores.

CUADRO N° 18
DEPÓSITOS DEL SISTEMA FINANCIERO
(Saldo en miles de nuevos soles)

	MARZO		
	2008	2009	Var. % 1/
Empresas Bancarias	25 008	24 826	-5,9
Instituciones de Microfinanzas	9 470	9 567	-4,2
Cajas Municipales	6 776	8 677	21,4
Cajas Rurales	2 694	890	-68,7
Edpymes	0	0	-
TOTAL	34 478	34 393	-5,4
En M/N	29 041	28 072	-8,4
En M/E	5 437	6 321	10,2

1/ Variación en valores reales

FUENTE: Superintendencia de Banca y Seguros (SBS)

ELABORACIÓN: BCRP, Sucursal Huancayo. Departamento de Estudios Económicos

Según modalidades, los Depósitos a la Vista y a Plazo crecieron en 7,3 y 12,5 por ciento, respectivamente; mientras que los de Ahorro cayeron en 22,7 por ciento.

En los dos primeros casos, influyeron los pagos del Gobierno Regional y de los

Gobiernos Locales a empresas contratistas que vienen efectuando obras de infraestructura pública; mientras que los ahorros se contrajeron, en parte, por especulación con el tipo de cambio, y en otra por razones de menor empleo, sobretudo en el sector minero.

CUADRO N° 19
EVOLUCIÓN SEGÚN TIPO DE DEPÓSITOS
(Saldo en miles de nuevos soles)

	MARZO		
	2008	2009	Var. % 1/
Vista	9 316	10 550	7,3
Ahorro	16 215	13 224	-22,7
Plazo	8 946	10 620	12,5
TOTAL	34 478	34 393	-5,4

FUENTE: Superintendencia de Banca y Seguros (SBS)
ELABORACIÓN: BCRP, Sucursal Huancayo. Dep. de Estudios Económicos

Por instituciones, el Banco de Crédito, única empresa bancaria, registró una contracción de 5,9 por ciento, mientras que las microfinancieras cayeron 4,2 por ciento, explicado por el comportamiento negativo de las Cajas rurales (68,7 por ciento) vinculadas al sector agrícola.

En lo que respecta a la captación, el Banco de Crédito tuvo la mayor proporción de depósitos con un 72,2 por ciento, mientras que la CRAC Libertadores de Ayacucho tuvo la menor participación con 2,6 por ciento.

CUADRO N° 20
PARTICIPACIÓN EN LOS DEPÓSITOS
(En %)

ENTIDAD	MARZO		
	Miles de S/.	Mes (%)	Acumulado (%)
Banco de Crédito	24 826	72,2	72,2
Caja Municipal de Huancayo	6 813	19,8	92,0
Caja Rural Libertadores de Ayacucho	890	2,6	94,6
Caja Municipal de Pisco	1 863	5,4	100,0
TOTAL	34 393	100,0%	

FUENTE: Superintendencia de Banca y Seguros (SBS)
ELABORACIÓN: BCRP, Sucursal Huancayo. Departamento de Estudios Económicos

Gráfico N° 17
Depósitos y Colocaciones en Miles de Nuevos Soles
(En miles de nuevos soles)

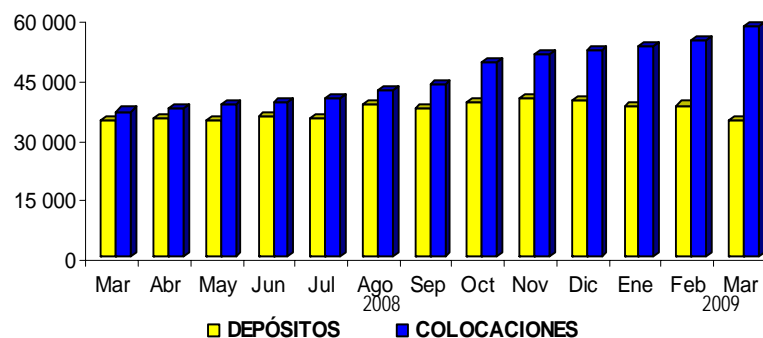

ELABORACIÓN: BCRP, Sucursal Huancayo. Departamento de Estudios Económicos

4.2. Crédito del Sistema Financiero

El crédito del sistema financiero al sector privado fue de S/. 58,4 millones, lo que significó una expansión de 47,6 por ciento respecto a marzo del año pasado, por el incrementos en soles (49,8 por ciento) y en dólares (23,3 por ciento).

Este crecimiento se debe a las líneas de crédito otorgadas a empresas vinculadas

al sector construcción, cuyas ventas se han incrementado por la inversión en obras públicas. Las Edpymes orientaron sus colocaciones mayormente a empresas del sector comercio. Por tipo de crédito, el mayor porcentaje fue otorgado a las Pymes (82,2 por ciento), mientras que el menor porcentaje (4,4 por ciento) fue destinado a créditos hipotecarios.

CUADRO N° 21
CRÉDITOS DEL SISTEMA FINANCIERO
(Saldo en miles de nuevos soles)

	MARZO		
	2008	2009	Var. % 1/
Empresas Bancarias	8 393	12 212	38,9
Empresas Financieras	0	478	-
Instituciones de Microfinanzas	29 333	45 671	48,6
Cajas municipales	18 032	27 010	43,0
Cajas rurales	3 568	6 695	79,1
Edpymes	7 733	11 965	47,7
TOTAL	37 726	58 361	47,6
En M/N	34 603	54 328	49,8
En M/E	3 123	4 033	23,3

1/ Variación en valores reales

FUENTE: Superintendencia de Banca y Seguros (SBS)

ELABORACIÓN: BCRP, Sucursal Huancayo. Departamento de Estudios Económicos

En lo que se refiere a la participación en el total de préstamos, la CMAC de Huancayo, el Banco de Crédito y Edpyme Confianza lideraron las

colocaciones con 37,1, 20,9 y 20,5 por ciento, respectivamente, concentrando estas 3 instituciones el 78,5 por ciento del total de créditos otorgados en la región.

CUADRO N° 22
PARTICIPACIÓN EN LOS CRÉDITOS
(En %)

ENTIDAD	MARZO		
	Miles de S/.	Mes	Acumulado
Caja Municipal de Huancayo	21 664	37,1%	37,1%
Banco de Crédito	12 212	20,9%	58,0%
Edpyme Confianza	11 965	20,5%	78,5%
Caja Municipal de Pisco	5 347	9,2%	87,7%
Caja Rural Libertadores de Ayacucho	5 703	9,8%	97,5%
Caja Rural Señor de Luren	992	1,7%	99,2%
Financiera TFC	478	0,8%	100,0%
TOTAL	58 361	100,0%	

FUENTE: Superintendencia de Banca y Seguros (SBS)

ELABORACIÓN: BCRP, Sucursal Huancayo. Departamento de Estudios Económicos

CUADRO N° 23
COLOCACIONES POR TIPO DE CRÉDITO 1/

TIPO DE CREDITO	Var.% Mar09/08	Part.% Mar 09
Comercial	3 095	8,4
Consumo	1 827	5,0
Hipotecario	1 620	4,4
Mes	30 261	82,2
TOTAL		100,0

1/ Variación en valores reales
FUENTE: Superintendencia de Banca y Seguros (SBS)
ELABORACIÓN: BCRP, Sucursal Huancayo. Dep. de Est. Econ.

El ratio de cartera pesada fue de 3,7 por ciento, inferior en 1,1 por ciento respecto a marzo del año anterior, explicado por el mayor incremento de las colocaciones brutas, respecto a los créditos vencidos y en cobranza judicial.

Por tipo de moneda, se observó una disminución de la morosidad de los

créditos en dólares (2,4 puntos porcentuales), debido a la incertidumbre que tienen los clientes frente al tipo de cambio, mientras que en moneda nacional se observó una reducción de 0,5 puntos porcentuales.

Según instituciones financieras, las Cajas Rurales mostraron el nivel de morosidad más alto con un ratio de 9,0 por ciento.

CUADRO N° 24
MOROSIDAD DEL SISTEMA FINANCIERO 1/
(En % de las colocaciones brutas)

	MARZO		
	2008	2009	Var.
Empresas Bancarias	0,0	5,8	5,8
Empresas Financieras	-	-	-
Instituciones de Microfinanzas	6,1	3,2	-2,9
Cajas municipales	6,1	2,8	-3,3
Cajas rurales	16,5	9,0	-7,5
Edpymes	2,1	1,2	-1,0
TOTAL	4,8	3,7	-1,1
En M/N	4,4	3,9	-0,5
En M/E	9,1	6,6	-2,4

1/ Cartera pesada = (créditos vencidos + créditos en cobranza judicial) / colocaciones brutas
FUENTE: Instituciones Financieras
ELABORACIÓN: BCRP, Sucursal Huancayo. Dep. de Est. Económicos

4.3. Crédito a la Pequeña y Microempresa

Los créditos otorgados a la pequeña y microempresa ascendieron a S/. 46,1 millones, cifra mayor en 54,2 por ciento en términos reales, respecto a marzo de 2008.

Los mayores crecimientos en colocaciones se registraron en la Caja Municipal de Huancayo (83,1 por ciento) y Edpyme Confianza (53,8 por ciento); las que, asimismo, lideraron la participación en el total de préstamos con un 46,9 y 25,9 por ciento, respectivamente.

CUADRO N° 25
CRÉDITO OTORGADO A LA PEQUEÑA Y MICROEMPRESA
(Saldos en miles de nuevos soles)

INSTITUCIONES	MARZO		
	2008	2009	Var. % 1/
Caja Municipal de Huancayo	11 293	21 664	83,1
Caja Municipal de Pisco	6 426	5 347	-20,6
Caja Rural Libertadores de Ayacucho	2 981	5 703	82,6
Caja Rural Señor de Luren	445	992	112,8
Edpyme Confianza	7 425	11 965	53,8
Financiera TFC	0	478	-
TOTAL	28 570	46 149	54,2

1/ Variación en valores reales

FUENTE: Instituciones Financieras

ELABORACIÓN: BCRP, Sucursal Huancayo. Departamento de Estudios Económicos

V. INFORMACIÓN ESTADÍSTICA

ANEXO 1

HUANCAVELICA: PRODUCCIÓN AGROPECUARIA
(TM)

CULTIVOS	2008												2009			
	Ene. - Mar.	Feb	Mar	Abr	May	Jun	Jul	Ago	Sep	Oct	Nov	Dic	Ene	Feb	Mar	Ene. - Mar.
AGRICOLA																
Alcachofa	0,0	0,0	0,0	67,0	73,0	0,0	0,0	0,0	0,0	0,0	0,0	0,0	0,0	0,0	0,0	0,0
Arveja grano seco	17,0	0,0	17,0	59,0	798,0	1 498,3	481,9	759,5	520,5	57,6	0,0	0,0	0,0	54,0	11,9	65,9
Arveja grano verde	1 698,0	316,0	1 326,0	5 250,0	494,0	247,9	72,0	1 145,4	604,4	852,7	170,0	0,0	181,4	3 677,0	3 979,7	7 838,1
Avena grano	0,0	0,0	0,0	0,0	78,0	89,6	103,2	151,9	6,4	63,6	0,0	0,0	0,0	0,0	0,0	0,0
Cebada grano	0,0	0,0	0,0	18,0	1 181,0	8 101,6	5 746,7	4 482,8	917,9	947,3	130,0	0,0	0,0	0,0	0,0	0,0
Frijol grano seco	11,0	8,0	3,0	192,0	438,0	2 739,3	778,8	156,7	128,6	105,2	26,0	9,6	6,0	0,0	7,3	13,3
Haba grano seco	0,0	0,0	0,0	372,0	1 455,0	2 978,7	448,7	1 237,9	249,4	33,0	0,0	0,0	0,0	18,0	52,4	70,4
Haba grano verde	1 515,0	423,0	1 027,0	3 963,0	1 993,0	445,0	12,0	620,6	273,7	183,0	228,9	67,5	217,2	593,0	1 423,9	2 234,1
Lenteja grano seco	0,0	0,0	0,0	0,0	6,0	22,8	28,0	33,0	0,0	0,0	0,0	0,0	0,0	0,0	0,0	0,0
Maca	0,0	0,0	0,0	0,0	0,0	205,0	15,0	0,0	27,0	0,0	0,0	0,0	0,0	0,0	0,0	0,0
Maíz amiláceo	250,9	0,0	250,9	405,0	1 887,0	13 396,1	1 524,0	2 162,3	483,9	383,9	0,0	0,0	21,8	21,8	56,5	100,0
Maíz choclo	1 306,0	643,0	573,0	1 116,0	114,0	0,0	214,0	39,6	566,9	0,0	0,0	130,0	260,9	486,5	474,4	1 221,8
Oca	39,0	0,0	39,0	342,0	175,0	19,5	4,2	49,2	27,3	155,1	0,0	0,0	0,0	0,0	80,0	80,0
Olluco	1 223,0	509,0	714,0	1 341,0	1 313,0	950,1	1 384,5	1 590,4	205,9	21,0	77,0	0,0	0,0	132,0	810,1	942,1
Papa	14 577,0	4 492,0	9 185,0	21 998,0	37 809,0	26 103,8	2 736,2	2 889,7	4 844,3	5 861,4	1 057,4	547,0	1 329,0	6 793,9	9 231,5	17 354,4
Trigo	0,0	0,0	0,0	64,0	68,5	1 783,4	1 231,8	1 030,4	454,4	296,2	29,8	0,0	0,0	0,0	0,0	0,0
Zapallo	1 418,0	448,0	970,0	575,0	13,5	0,0	0,0	46,4	905,0	516,5	37,0	0,0	0,0	648,0	57,0	705,0
Otros Productos Agrícolas																
Alfalfa	31 776,0	10 822,0	10 445,0	10 648,0	12 208,0	9 544,0	9 994,0	8 417,0	7 640,2	7 431,0	8 003,0	8 976,4	9 276,0	10 040,0	11 052,0	30 368,0
Chocho o tarhui grano seco	0,0	0,0	0,0	0,0	0,0	0,0	77,0	49,3	49,0	2,0	0,0	0,0	0,0	0,0	0,0	0,0
Lúcuma	1,0	0,0	1,0	11,0	0,0	0,0	0,0	0,0	0,0	0,0	0,0	0,0	0,0	0,0	0,0	0,0
Manzano	79,0	0,0	79,0	96,0	0,0	0,0	0,0	0,0	0,0	0,0	0,0	0,0	0,0	90,0	0,0	90,0
Melocotonero	155,5	46,0	109,5	72,0	0,0	0,0	0,0	0,0	0,0	0,0	0,0	0,0	0,0	0,0	16,0	16,0
Palto	147,0	49,0	98,0	88,0	0,0	0,0	0,0	0,0	0,0	0,0	0,0	15,0	9,0	46,0	0,0	55,0
Plátano	250,0	89,0	161,0	138,0	0,0	0,0	0,0	0,0	0,0	0,0	0,0	0,0	0,0	0,0	0,0	0,0
Tuna	6 610,0	2 903,0	3 379,0	2 081,0	2 804,0	17,2	0,0	5,0	0,0	0,0	0,0	0,0	175,0	595,5	264,8	1 035,3
Zanahoria	72,0	0,0	72,0	48,0	1,0	0,0	0,0	0,0	9,0	0,0	0,0	0,0	0,0	20,0	15,8	35,8
PECUARIO																
Carne de ovino	328,6	101,1	119,7	104,0	102,1	105,5	100,0	94,2	93,4	89,0	90,4	328,6	99,2	95,9	103,1	298,2
Carne de porcino	335,8	108,1	119,5	120,6	118,0	122,6	125,2	120,5	125,3	122,9	123,5	335,8	116,6	119,7	117,6	353,8
Carne de vacuno	754,1	219,8	286,8	227,9	239,0	251,6	241,3	228,7	221,3	225,0	251,5	754,1	287,3	280,6	328,9	896,8
Leche Vacuno	4 816,6	1 609,3	1 667,1	1 743,1	1 745,5	1 617,4	1 331,7	1 177,1	1 068,3	1 038,7	1 076,8	4 816,6	918,5	1 054,8	1 132,0	3 105,3

FUENTE: Dirección Regional de Agricultura - Huancavelica

ELABORACIÓN: BCRP - Sucursal Huancayo. Departamento de Estudios Económicos

ANEXO 2

HUANCAVELICA: PRODUCCION DE ELECTRICIDAD
(EN MWH)

EMPRESA GENERADORA	2008												2009			
	Ene. - Mar.	Feb	Mar	Abr	May	Jun	Jul	Ago	Sep	Oct	Nov	Dic	Ene.	Feb	Mar	Ene. - Mar.
Conehua	6 532	2 084	2 236	2 160	2 030	1 565	1 301	1 186	925	1 057	1 306	1 907	2 124	1 921	2 270	6 315
C.H. Huapa	1 715	545	592	572	591	545	475	424	312	387	492	563	579	501	589	1 670
C.H. Ingenio	2 275	734	774	753	714	540	460	431	340	380	523	685	749	694	803	2 246
C.H. Tucusi	2 542	805	870	835	725	479	366	331	273	289	291	658	796	726	878	2 400
Electrocentro	121	28	32	134	69	118	85	93	85	83	69	70	61	134	105	300
C.H. Acobamba	89	19	22	49	45	50	50	51	46	48	32	45	51	52	53	156
C.H. Acobambilla	3	1	1	1	1	1	1	1	1	1	1	1	1	1	1	2
C.T. Provisional	29	8	9	84	23	67	34	41	39	34	36	24	10	81	51	142
Electroperú	1 841 859	585 980	616 510	593 372	505 810	560 702	530 869	556 935	523 553	561 253	485 007	491 870	630 980	569 215	568 492	1 768 687
C.H. Antúnez de Mayolo (Mantaro)	1 398 507	443 211	470 702	449 352	386 024	424 591	403 520	421 482	396 565	424 928	367 943	375 042	477 785	440 703	436 163	1 354 651
C.H. Restitución	443 352	142 768	145 808	144 020	119 787	136 111	127 349	135 453	126 988	136 325	117 063	116 829	153 194	128 512	132 330	414 036
Total	1 848 512	588 092	618 777	595 667	507 910	562 386	532 255	558 214	524 564	562 392	486 382	493 847	633 165	571 270	570 867	1 775 302

C.H. - Central Hidroeléctrica

C.T. - Central Térmica

FUENTE: OSINERGMIN

ELABORACION: BCRP. Sede Regional Huancayo. Departamento de Estudios Económicos

ANEXO 3

HUANCAVELICA: PRODUCCIÓN MINERA

MINERAL	2008													2009			
	Ene. - Mar.	Ene	Feb	Mar	Abr	May	Jun	Jul	Ago	Sep	Oct	Nov	Dic	Ene	Feb	Mar	Ene. - Mar.
Cobre (TMF)	5 019	1 679	1 801	1 539	1 678	1 652	2 066	1 881	2 030	2 019	1 765	1 765	1 577	1 574	1 488	1 498	4 560
Oro (KGF)	505	168	168	169	128	121	109	110	116	120	115	115	109	91	92	89	271
Plata (KGF)	34 349	10 846	11 237	12 266	11 654	12 287	12 402	12 108	12 459	13 196	12 875	12 875	13 024	11 925	11 374	10 625	33 924
Plomo (TMF)	3 354	1 049	1 200	1 105	888	976	994	1 104	1 196	1 159	1 159	1 159	1 125	1 064	1 134	1 140	3 337
Zinc (TMF)	3 436	1 094	1 191	1 151	928	1 037	1 075	1 151	1 232	1 146	1 217	1 217	1 162	1 054	1 116	1 169	3 339

FUENTE: DGM/DPDM/Estadística Minera

ELABORACION: BCRP. Sucursal Huancayo. Departamento de Estudios Económicos

ANEXO 4

HUANCAVELICA: VENTAS DE CEMENTO
TM

EMPRESA	2008												2009			
	Ene. - Mar.	Ene	Feb	Mar	Abr	May	Jun	Jul	Ago	Sep	Oct	Nov	Dic	Ene	Feb	Mar
Ventas de cemento	7 393	2 245	2 759	2 389	2 880	2 565	2 815	3 197	3 813	3 621	3 835	3 607	4 159	2 309	2 630	2 630

FUENTE: Cemento Andino

ELABORACION: BCRP, Sucursal Huancayo, Departamento de Estudios Económicos

ANEXO 5

EMPLEO FORMAL URBANO EN EMPRESAS DE 10 Y MÁS TRABAJADORES EN HUANCVELICA

(Variación porcentual respecto al mes anterior)

AÑO	MES	EXTRACTIVO	INDUSTRIA	COMERCIO	TRANSPORTES Y COM.	SERVICIOS	TOTAL
2008	Feb	-	-	-	-	-2,6	-2,6
	Mar	-	-	-	-	2,7	2,7
	Abr	-	-	-	-	41,4	41,4
	May	-	-	-	-	2,4	2,4
	Jun	-	-	-	-	6,9	6,9
	Jul	-	-	0,0	-	-1,8	-1,6
	Ago	-	-	-16,7	-	1,8	0,8
	Sep	-	-	0,0	-	-0,4	-0,4
	Oct	-	-	20,0	-	2,6	3,3
	Nov	-	-	-8,3	-	1,7	1,2
	Dic	-	-	0,0	-	-1,3	-1,2
2009	Ene	-	-	-9,1	-	-20,3	-19,8
	Feb	-	-	0,0	-	-14,4	-13,7
	Mar	-	-	20,0	-	-5,1	-3,1

FUENTE: MTPE-DNPEFP- Encuesta Nacional de Variación Mensual del Empleo en empresas de 10 y más

ELABORACIÓN: BCRP. Sucursal Huancayo. Departamento de

Nota: La información corresponde al primer día

ANEXO 6

REGIÓN HUANCAVELICA: ARRIBOS POR CATEGORIAS

MESES	SIN CATEGORÍA 2/				TRES ESTRELLAS				TOTAL					
	2008		2009		2008		2009		2008			2009		
	Nac.	Ext.	Nac.	Ext.	Nac.	Ext.	Nac.	Ext.	Nac.	Ext.	Total	Nac.	Ext.	Total
Enero	5 601	36	6 329	114	136	2	121	3	5 737	38	5 775	6 450	117	6 567
Febrero	5 177	18	6 338	3	163	11	75	2	5 340	29	5 369	6 413	5	6 418
Marzo	6 032	13	5 200	17	74	3	121	53	6 106	16	6 122	5 321	20	5 341
Abril	5 508	12			156	7			5 664	19	5 683			
Mayo	5 629	90			178	7			5 807	97	5 904			
Junio	5 972	83			171	8			6 143	91	6 234			
Julio	5 786	110			195	9			5 981	119	6 100			
Agosto	6 151	37			174	9			6 325	46	6 371			
Setiembre	6 435	28			169	8			6 604	36	6 640			
Octubre	6 109	40			151	9			6 260	49	6 309			
Noviembre	6 871	16			165	10			7 036	26	7 062			
Diciembre	6 690	16			145	6			6 835	22	6 857			
Ene. - Feb.	16 810	67	11 867	134	373	16	317	8	11 183	83	17266	18 184	142	18 326
Var. % Mar. 09/09			13,8	30,8			65,5	0,0				-12,9	25,0	-18,8
Var. % (Ene. - Mar.) 09/08			6,3	100,0			-15,0	-50,0				5,8	71,1	6,1

1/ Arribos a hostales y hoteles sin

1/ De mayo a agosto de 2008

FUENTE: MINCETUR -

ELABORACION: BCRP. Sucursal Huancayo. Departamento de Estudios

ANEXO 7

HUANCAVELICA: EXPORTACIONES FOB POR GRUPO DE PRODUCTOS
(Miles de US\$)

TIPO	2008												2009				
	Ene. - Mar.	Ene	Feb	Mar	Abr	May	Jun	Jul	Ago	Sep	Oct	Nov	Dic	Ene	Feb	Mar	Ene. - Mar.
PRODUCTOS	25 479	9 011	2 476	13 992	28 066	1 871	622	36 063	3 931	13 830	3 041	6 851	2 757	687	7 038	3 551	11 276
Agrícolas	0	0	0	0	0	0	0	0	0	0	0	0	0	0	0	0	0
Café	0	0	0	0	0	0	0	0	0	0	0	0	0	0	0	0	0
Mineros	25 479	9 011	2 476	13 992	28 066	1 871	622	36 063	3 931	13 830	3 041	6 851	2 757	687	7 038	3 551	11 276
Cobre	19 774	7 308	0	12 466	19 139	0	0	33 112	0	10 653	0	4 229	1 308	0	1 556	0	1 556
Hierro	0	0	0	0	0	0	0	0	0	0	0	0	0	0	0	0	0
Plomo	2 734	442	2 077	216	8 608	1 458	0	2 220	1 878	974	2 433	2 235	815	0	5 100	3 179	8 279
Zinc	2 970	1 261	399	1 310	319	413	622	731	2 053	2 202	608	387	634	687	382	372	1 441
PRODUCTOS NO	119	1	51	67	100	13	7	154	0	10	50	130	0	0	0	4	5
Agropecuarios	0	0	0	0	0	0	0	0	0	0	44	130	0	0	0	0	0
Espárrago	0	0	0	0	0	0	0	0	0	0	0	0	0	0	0	0	0
Frutas frescas o en conserva	0	0	0	0	0	0	0	0	0	0	0	0	0	0	0	0	0
Pimiento seco	0	0	0	0	0	0	0	0	0	0	0	0	0	0	0	0	0
Otros agrícolas	0	0	0	0	0	0	0	0	0	0	44	130	0	0	0	0	0
Textil	0	0	0	0	3	2	1	0	0	6	3	0	0	0	0	1	1
Prendas de vestir	0	0	0	0	3	2	1	0	0	6	3	0	0	0	0	1	1
Químicos	67	0	0	67	84	0	0	1	0	0	0	0	0	0	0	0	0
Artículos de belleza	0	0	0	0	0	0	0	0	0	0	0	0	0	0	0	0	0
Baritina	67	0	0	67	84	0	0	0	0	0	0	0	0	0	0	0	0
Otros	0	0	0	0	0	0	0	1	0	0	0	0	0	0	0	0	0
Otros No Tradicionales	52	1	51	0	12	11	6	153	0	3	3	0	0	0	0	3	4
TOTAL	25 598	9 012	2 527	14 059	28 166	1 884	629	36 217	3 931	13 839	3 091	6 981	2 757	687	7 038	3 555	11 281

1/ Metal mecánica, juguetes, sombreros y

FUENTE: SUNAT.

ELABORACION: BCRP, Sucursal Huancayo, Departamento de Estudios

ANEXO 8

HUANCAVELICA: EXPORTACIONES FOB POR BLOQUE ECONÓMICO Y PAÍSES
(Miles de US\$)

TIPO	2008												2009			
	Ene. - Mar.	Feb	Mar	Abr	May	Jun	Jul	Ago	Sep	Oct	Nov	Dic	Ene	Feb	Mar	Ene. - Mar.
I. AMÉRICA	68 268	0	66 976	98 022	116 674	6 510	154 153	0	65 932	5 580	0	0	0	454	3 680	4 134
TLCAN	0	0	0	14 022	2 985	6 510	1 265	0	9 664	5 580	0	0	0	0	3 680	3 680
Canadá	0	0	0	0	0	0	0	0	0	0	0	0	0	0	0	0
Estados Unidos	0	0	0	14 022	2 985	6 510	1 265	0	9 664	5 580	0	0	0	0	3 680	3 680
México	0	0	0	0	0	0	0	0	0	0	0	0	0	0	0	0
CAN	68 268	0	66 976	84 000	7 501	0	152 888	0	0	0	0	0	0	454	0	454
Bolivia	1 292	0	0	0	7 501	0	152 888	0	0	0	0	0	0	0	0	0
Colombia	0	0	0	84 000	0	0	0	0	0	0	0	0	0	454	0	454
Ecuador	66 976	0	66 976	0	0	0	0	0	0	0	0	0	0	0	0	0
Venezuela	0	0	0	0	0	0	0	0	0	0	0	0	0	0	0	0
MERCOSUR	0	0	0	0	106 189	0	0	0	56 268	0	0	0	0	0	0	0
Argentina	0	0	0	0	0	0	0	0	0	0	0	0	0	0	0	0
Brasil	0	0	0	0	106 189	0	0	0	56 268	0	0	0	0	0	0	0
Resto MERCOSUR	0	0	0	0	0	0	0	0	0	0	0	0	0	0	0	0
CHILE	0	0	0	0	0	0	0	0	0	0	0	0	0	0	0	0
RESTO DE AMÉRICA	0	0	0	0	0	0	0	0	0	0	0	0	0	0	0	0
II. EUROPA	646 846	0	0	1 577	430 377	0	0	0	0	872 559	165 741	275 421	0	0	595	595
UNIÓN EUROPEA	646 846	0	0	1 577	430 377	0	0	0	0	872 559	165 741	275 421	0	0	595	595
Alemania	0	0	0	0	0	0	0	0	0	0	0	0	0	0	0	0
Bélgica - Luxemburgo	285 650	0	0	0	427 477	0	0	0	0	0	0	0	0	0	0	0
España	0	0	0	0	0	0	0	0	0	26 696	165 741	0	0	0	595	595
Francia	0	0	0	0	0	0	0	0	0	0	0	0	0	0	0	0
Inglaterra	0	0	0	0	0	0	0	0	0	0	0	0	0	0	0	0
Italia	0	0	0	1 577	2 900	0	0	0	0	845 863	0	0	0	0	0	0
Países Bajos	0	0	0	0	0	0	0	0	0	0	0	0	0	0	0	0
Resto Unión Europea	361 196	0	0	0	0	0	0	0	0	0	0	275 421	0	0	0	0
SUZA	0	0	0	0	0	0	0	0	0	0	0	0	0	0	0	0
RESTO DE EUROPA	0	0	0	0	0	0	0	0	0	0	0	0	0	0	0	0
III. ASIA	24 882 665	2 526 767	13 991 891	28 066 233	1 337 047	622 254	35 331 685	3 143 628	13 773 256	1 747 130	6 815 132	2 046 107	260 312	6 656 387	3 550 837	10 467 536
China	24 067 780	2 326 195	13 991 891	27 747 657	1 337 047	0	34 250 223	1 877 924	10 653 423	281 743	1 859 335	1 032 980	0	4 753 623	0	4 753 623
Japón	0	0	0	0	0	0	0	710 625	692 101	0	0	0	260 312	0	0	260 312
Taiwán	0	0	0	0	0	0	0	0	17 700	0	0	0	0	0	0	0
República de Corea	764 004	149 692	0	318 575	0	622 254	1 081 462	555 079	2 427 731	1 447 687	4 955 796	1 013 126	0	1 902 764	3 550 837	5 453 600
Resto de Asia	50 881	50 881	0	0	0	0	0	0	0	0	0	0	0	0	0	0
VI. ÁFRICA	0	0	0	0	0	0	731 015	787 731	0	465 242	0	435 375	426 733	381 582	0	808 315
Argelia	0	0	0	0	0	0	731 015	787 731	0	465 242	0	435 375	426 733	247 932	0	674 665
Sudáfrica	0	0	0	0	0	0	0	0	0	0	0	0	0	133 650	0	133 650
V. OCEANÍA	0	0	0	0	0	0	0	0	0	0	0	0	0	0	0	0
TOTAL EXPORTACIONES	25 597 779	2 526 767	14 058 868	28 165 832	1 884 098	628 764	36 216 853	3 931 360	13 839 188	3 090 512	6 980 873	2 756 903	687 045	7 038 423	3 555 111	11 280 579

FUENTE: SUNAT.

ELABORACION: BCRP. Sucursal Huancayo. Departamento de Estudios

ANEXO 9

HUANCAVELICA: INGRESOS CORRIENTES DEL GOBIERNO CENTRAL
(Miles de Nuevos Soles)

	2 008												2 009				
	Ene - Mar.	Ene	Feb	Mar	Abr	May	Jun	Jul	Ago	Sep	Oct	Nov	Dic	Ene	Feb	Mar	Ene - Mar.
I. INGRESOS TRIBUTARIOS	2 256	930	748	579	778	622	719	937	718	920	1 869	856	481	1 012	867	665	2 544
1. Impuesto a la Renta	798	316	227	254	246	220	200	211	248	268	363	291	455	433	288	266	987
- Personas Naturales	358	147	106	104	94	110	101	98	123	120	115	139	298	216	149	124	489
- Personas Jurídicas	398	168	119	112	101	97	97	110	118	142	245	150	102	212	136	105	452
- Regularización	42	1	3	38	51	13	2	3	7	7	4	2	55	5	3	37	45
2. Impuesto a la Importación	0	0	0	0	0	0	0	0	0	0	0	0	0	0	0	0	0
3. Impuesto Gneral a las Ventas	1 241	552	433	256	451	328	456	656	395	566	1 427	491	1	512	446	297	1 256
- Operaciones Internas	1 241	552	433	256	451	328	456	656	395	566	1 427	491	0	511	444	297	1 253
- Operaciones Externas	0	0	0	0	0	0	0	0	0	0	0	0	1	1	2	0	3
4. Impuesto Selectivo al Consumo	0	0	0	0	0	0	0	0	0	0	0	0	25	0	0	0	0
5. Otros Ingresos Tributarios	218	62	87	69	81	75	63	70	74	85	79	74	0	67	133	101	301
II. INGRESOS NO TRIBUTARIOS	3	1	0	2	1	1	1	1	2	3	1	2	0	0	0	0	0
III. TOTAL INGRESOS CORRIENTES (I+II)	2 259	931	748	581	779	623	720	938	720	923	1 870	858	481	1 012	867	665	2 544

FUENTE: Superintendencia Nacional de Administración Tributaria - SUNAT

EABORACIÓN: BCRP, Sucursal Huancayo, Departamento de Estudios Económicos.

ANEXO 10

GOBIERNO REGIONAL DE HUANCAVELICA: GASTOS SEGÚN NATURALEZA
(En Miles de Nuevos Soles)

CONCEPTO	2 008												2 009			
	Ene. - Mar.	Feb	Mar	Abr	May	Jun	Jul	Ago	Sep	Oct	Nov	Dic	Ene	Feb	Mar	Ene. - Mar.
GASTOS CORRIENTES	56 395	21 450	15 906	20 440	19 121	21 569	22 787	20 687	20 909	20 121	20 501	25 440	17 006	20 501	19 776	57 283
Personal y Oblig. Sociales	44 973	16 660	11 988	14 606	14 782	16 269	17 713	15 556	15 479	15 441	15 458	17 665	14 661	17 187	14 521	46 368
Obligaciones Previsionales	3 874	1 551	1 167	1 178	1 223	1 231	1 458	1 178	1 178	1 181	1 311	1 542	1 198	1 600	1 214	4 012
Bienes y Servicios	7 269	3 145	2 657	4 571	3 025	3 933	3 512	3 878	4 119	3 418	3 654	6 073	1 147	1 611	2 588	5 345
Otros Gastos Corrientes	279	93	94	85	91	137	105	76	133	81	78	159	0	104	1 454	1 558
GASTOS DE CAPITAL	7 001	4 968	2 030	8 026	14 719	18 769	11 040	11 176	12 288	24 951	24 105	15 278	0	10 624	11 003	21 627
Inversiones	5 882	4 921	960	7 904	13 848	18 234	8 138	8 398	11 935	24 433	23 091	14 870	0	10 624	11 003	21 627
Otros Gastos de Capital	1 119	46	1 069	122	871	535	2 902	2 778	353	517	1 013	408	0	0	0	0
TOTAL	63 396	26 417	17 935	28 466	33 840	40 338	33 826	31 863	33 196	45 072	44 606	40 717	17 006	31 125	30 779	78 910

FUENTE: Gobierno Regional - Huancavelica

ELABORACION: BCRP, Sucursal Huancayo, Dpto de Estudios Económicos

ANEXO 11

GOBIERNO REGIONAL DE HUANCAVELICA: GASTOS SEGÚN NATURALEZA Y UNIDAD EJECUTORA
(En Miles de Nuevos Soles)

CONCEPTO	2 008												2 009			
	Ene. - Mar.	Feb	Mar	Abr	May	Jun	Jul	Ago	Sep	Oct	Nov	Dic	Ene	Feb	Mar	Ene. - Mar.
GASTOS CORRIENTES	56 395	21 450	15 906	20 440	19 121	21 569	22 787	20 687	20 909	20 121	20 501	25 440	17 006	20 501	19 776	57 283
Sede Central	53 825	20 542	15 038	19 540	18 252	20 451	21 888	19 863	20 048	19 368	19 646	24 190	16 121	19 315	18 406	53 842
Tayacaja - Churcampa	132	46	41	48	57	42	49	42	45	45	48	53	0	53	229	282
Castrovirreyna - Huaytará	132	46	41	49	43	45	47	44	44	44	44	47	0	0	181	181
Angaraes	0	0	0	0	0	0	0	0	0	0	0	0	0	0	0	0
Acobamba	0	0	0	0	0	0	0	0	0	0	0	0	0	0	0	0
Hospital Dep. Huancavelica	2 306	817	786	802	768	1 031	802	738	772	664	763	1 150	885	1 133	960	2 978
GASTOS DE CAPITAL	7 001	4 968	2 030	8 026	14 719	18 769	11 040	11 176	12 288	24 951	24 105	15 278	0	10 624	11 003	21 627
Sede Central	6 998	4 968	2 027	6 816	14 062	17 892	10 636	10 143	10 907	18 139	18 340	8 890	0	8 805	6 117	14 921
Tayacaja - Churcampa	0	0	0	1 185	30	852	329	1 033	350	4 296	2 756	3 858	0	1 819	2 169	3 988
Castrovirreyna - Huaytará	0	0	0	0	628	25	30	0	1 031	2 516	2 923	2 530	0	0	2 717	2 717
Angaraes	0	0	0	0	0	0	0	0	0	0	0	0	0	0	0	0
Acobamba	0	0	0	0	0	0	0	0	0	0	0	0	0	0	0	0
Hospital Dep. Huancavelica	3	0	3	25	0	0	45	0	0	0	85	0	0	0	0	0
TOTAL	63 396	26 417	17 935	28 466	33 840	40 338	33 826	31 863	33 196	45 072	44 606	40 717	17 006	31 125	30 779	78 910

FUENTE: Gobierno Regional - Huancavelica

ELABORACION: BCRP, Sucursal Huancayo, Dpto de Estudios Económicos

ANEXO 12

GOBIERNO REGIONAL DE HUANCAVELICA: PROGRAMA DE INVERSIONES
(En Miles de Nuevos Soles)

SECTORES	2 008												2 009			
	Fne - Mar	Feb	Mar	Abr	May	Jun	Jul	Ago	Sep	Oct	Nov	Dic	Ene	Feb	Feb	Fne - Mar
Administración y Planeamiento	757	28	729	1 658	1 475	925	1 981	398	3 704	217	205	740	0	253	26	279
Agraria	0	0	0	744	3 488	4 315	841	4 084	1 633	3 475	9 538	3 280	0	3 153	1 613	4 766
Defensa y Seguridad Nacional	0	0	0	180	310	127	29	65	115	431	42	16	0	1	7	8
Educación y Cultura	0	0	0	1 035	1 529	906	2 996	753	1 798	6 104	5 837	2 908	0	2 676	5 780	8 456
Energía y Recursos Minerales	27	0	27	520	6	0	1 163	91	65	140	1	282	0	0	52	52
Industria, Comercio y Servicios	0	0	0	0	221	0	0	1	0	38	0	39	0	0	0	0
Protección y Previsión Social	0	0	0	0	0	1	600	0	3	0	0	82	0	0	0	0
Pesca	0	0	0	14	17	2	3	7	0	0	0	0	0	0	0	0
Salud, Saneamiento y Medio Am	0	0	0	2 765	4 515	9 133	211	2 086	1 930	6 966	4 841	3 766	0	4 017	1 849	5 867
Trabajo	0	0	0	0	0	0	0	0	0	0	0	0	0	0	0	0
Transportes	5 097	4 893	204	988	2 287	2 825	315	912	2 687	7 062	2 627	3 757	0	523	1 676	2 199
Vivienda y Desarrollo Urbano	0	0	0	0	0	0	0	0	0	0	0	0	0	0	0	0
TOTAL	5 882	4 921	960	7 904	13 848	18 234	8 138	8 398	11 935	24 433	23 091	14 870	0	10 624	11 003	21 627

1/ En Términos Reales

FUENTE: Gobierno Regional - Huancavelica

ELABORACION: BCRP. Sucursal Huancayo. Dpto de Estudios Económicos

ANEXO 13

HUANCAVELICA: DEPÓSITOS Y OBLIGACIONES DEL SISTEMA
(Saldos en miles de nuevos soles)

ENTIDADES FINANCIERAS	2008											2009		
	Feb	Mar	Abr	May	Jun	Jul	Ago	Sep	Oct	Nov	Dic	Ene	Feb	Mar
I. EMPRESAS BANCARIAS	25 714	25 008	25 785	24 544	25 619	25 086	28 308	27 450	28 769	28 453	27 894	26 066	26 202	24 826
Depósitos a la vista	10 119	9 316	10 438	9 991	11 849	11 046	11 193	10 604	11 887	11 143	11 888	10 418	11 153	10 550
En m/n	9 125	8 490	9 312	8 991	10 785	9 352	9 335	8 887	10 080	8 920	9 780	8 522	9 250	8 730
En m/e	995	827	1 125	1 000	1 065	1 694	1 859	1 717	1 807	2 223	2 108	1 896	1 903	1 820
Depósitos a la ahorro	13 479	13 684	13 313	12 291	11 542	11 911	13 067	12 494	12 299	12 048	12 628	12 115	11 609	10 958
En m/n	10 849	10 841	11 452	10 336	9 295	9 959	10 806	10 127	9 278	9 183	9 532	8 753	8 736	8 301
En m/e	2 630	2 842	1 861	1 955	2 247	1 952	2 262	2 367	3 022	2 865	3 097	3 363	2 873	2 657
Depósitos a la plazo	2 116	2 008	2 034	2 262	2 227	2 129	4 048	4 352	4 583	5 262	3 378	3 533	3 440	3 319
En m/n	1 223	1 178	1 182	1 486	1 441	1 391	3 236	3 434	3 375	3 870	1 913	2 047	1 938	1 872
En m/e	893	830	852	776	786	738	812	918	1 208	1 392	1 466	1 486	1 503	1 447
II. INSTITUCIONES DE MICROFINANZAS	9 560	9 470	9 452	9 914	9 829	10 084	10 034	10 105	10 185	11 525	11 846	11 903	12 123	9 567
Depósitos a la ahorro	2 596	2 532	2 570	2 497	2 477	2 767	2 593	2 592	2 752	2 804	2 975	3 226	3 237	2 265
En m/n	2 346	2 275	2 289	2 245	2 234	2 490	2 269	2 321	2 436	2 365	2 652	2 639	2 949	2 178
En m/e	250	257	281	251	243	276	325	271	317	439	323	588	287	87
Depósitos a la plazo	6 965	6 938	6 882	7 418	7 352	7 317	7 440	7 513	7 432	8 721	8 871	8 677	8 887	7 301
En m/n	6 206	6 257	6 275	6 803	6 720	6 720	6 814	6 858	6 780	8 208	8 373	8 349	8 554	6 992
En m/e	758	681	608	614	632	597	626	654	653	513	498	328	332	310
III. TOTAL SISTEMA FINANCIERO	35 275	34 478	35 237	34 459	35 448	35 169	38 342	37 555	38 954	39 978	39 740	37 969	38 326	34 393
Depósitos a la vista	10 119	9 316	10 438	9 991	11 849	11 046	11 193	10 604	11 887	11 143	11 888	10 418	11 153	10 550
En m/n	9 125	8 490	9 312	8 991	10 785	9 352	9 335	8 887	10 080	8 920	9 780	8 522	9 250	8 730
En m/e	995	827	1 125	1 000	1 065	1 694	1 859	1 717	1 807	2 223	2 108	1 896	1 903	1 820
Depósitos a la ahorro	16 075	16 215	15 883	14 788	14 019	14 678	15 661	15 087	15 052	14 852	15 603	15 342	14 846	13 224
En m/n	13 195	13 116	13 741	12 582	11 529	12 449	13 074	12 448	11 714	11 548	12 183	11 391	11 685	10 479
En m/e	2 880	3 099	2 142	2 206	2 490	2 229	2 586	2 639	3 338	3 304	3 420	3 951	3 160	2 745
Depósitos a la plazo	9 081	8 946	8 916	9 680	9 580	9 446	11 488	11 865	12 016	13 983	12 249	12 210	12 327	10 620
En m/n	7 430	7 435	7 457	8 289	8 161	8 111	10 050	10 293	10 155	12 078	10 286	10 396	10 492	8 863
En m/e	1 651	1 511	1 459	1 390	1 418	1 335	1 438	1 572	1 861	1 905	1 963	1 814	1 835	1 756

FUENTE: SUPERINTENDENCIA DE BANCA Y SEGUROS - SBS

ELABORACIÓN: BCRP, Sucursal Huancayo, Departamento de Estudios Económicos.

ANEXO 14

**HUANCAVELICA: DEPÓSITOS EN LAS ENTIDADES FINANCIERAS UBICADAS POR PROVINCIAS -
(Saldos en miles de nuevos soles)**

ENTIDADES FINANCIERAS	DEPÓSITOS									TOTAL DEPÓSITOS		
	HUANCAVELICA			TAYACAJA			TAYACAJA			HUANCAVELICA		
	M/N	M/E	TOTAL	M/N	M/E	TOTAL	M/N	M/E	TOTAL	M/N	M/E	TOTAL
I. SISTEMA BANCARIO	18 903	5 924	24 826	0	0	0	0	0	0	18 903	5 924	24 826
Crédito	18 903	5 924	24 826	0	0	0	0	0	0	18 903	5 924	24 826
II. INSTITUCIONES DE MICROFINANZAS	8 918	357	9 275	251	40	292	0	0	0	9 170	397	9 567
Caja Municipal de Huancayo	6 287	235	6 522	251	40	292	0	0	0	6 539	275	6 813
Caja Municipal de Pisco	1 810	54	1 863	0	0	0	0	0	0	1 810	54	1 863
Caja Rural Libertadores de Ayacucho	821	69	890	0	0	0	0	0	0	821	69	890
Caja Rural Señor de Luren	0	0	0	0	0	0	0	0	0	0	0	0
Edpyme Confianza	0	0	0	0	0	0	0	0	0	0	0	0
TOTAL	27 821	6 280	34 101	251	40	292	0	0	0	28 072	6 321	34 393

FUENTE: SUPERINTENDENCIA DE BANCA Y SEGUROS - SBS

ELABORACIÓN: BCRP. Sucursal Huancayo. Departamento de Estudios Económicos.

ANEXO 15

HUANCAVELICA: CRÉDITO DEL SISTEMA FINANCIERO AL SECTOR PRIVADO
(Saldos en miles de Nuevos Soles)

ENTIDADES FINANCIERAS	2 008											2 009		
	Feb	Mar	Abr	May	Jun	Jul	Ago	Sep	Oct	Nov	Dic	Ene	Feb	Mar
I. SISTEMA BANCARIO	8 674	8 237	8 393	8 208	8 607	9 049	9 975	10 442	10 895	11 026	11 022	11 509	11 835	12 212
Crédito	8 674	8 237	8 393	8 208	8 607	9 049	9 975	10 442	10 895	11 026	11 022	11 509	11 835	12 212
II. INSTITUCIONES DE MICROFINANZAS	27 937	28 570	29 333	30 447	30 650	30 868	31 829	32 556	38 059	39 517	40 592	41 358	42 250	45 671
Caja Municipal de Huancayo	10 928	11 293	11 610	12 276	12 767	12 965	13 362	13 563	18 157	19 105	19 895	20 384	21 046	21 664
Caja Municipal de Pisco	6 471	6 426	6 423	6 385	5 809	5 633	5 736	5 765	5 673	5 623	5 544	5 522	5 413	5 347
Caja Rural Libertadores de Ayacucho	3 076	2 981	3 069	3 055	3 146	3 192	3 259	3 296	3 329	3 442	3 417	3 436	3 395	5 703
Caja Rural Señor de Luren	304	445	499	596	658	688	669	674	814	832	829	879	954	992
Edpyme Confianza	7 158	7 425	7 733	8 135	8 270	8 389	8 802	9 258	10 086	10 516	10 907	11 137	11 443	11 965
III. EMPRESAS FINANCIERAS	0	0	0	0	0	0	400	416	444	471	492	481	475	478
Financiera TFC	0	0	0	0	0	0	400	416	444	471	492	481	475	478
TOTAL	36 610	36 806	37 726	38 655	39 257	39 917	42 203	43 415	49 399	51 014	52 107	53 348	54 560	58 361
En M/N	33 045	33 766	34 603	35 545	36 143	36 751	38 963	39 932	45 359	47 317	48 431	49 719	50 974	54 328
En ME	3 565	3 041	3 123	3 110	3 114	3 166	3 240	3 483	4 040	3 696	3 676	3 629	3 586	4 033

FUENTE: SUPERINTENDENCIA DE BANCA Y SEGUROS - SBS

ELABORACIÓN: BCRP. Sucursal Huancayo. Departamento de Estudios Económicos.

ANEXO 16

HUANCAVELICA: CRÉDITO DE LAS ENTIDADES FINANCIERAS UBICADAS POR PROVINCIAS
(Miles de Nuevos Soles)

ENTIDADES FINANCIERAS	COLOCACIONES															TOTAL COLOCACIONES					
	HUANCAVELICA			TAYACAJA			CHURCAMP			CASTROVIRREYNA			HUAYTARÁ			ACOBAMBA			HUANCAVELICA		
	M/N	M/E	TOTAL	M/N	M/E	TOTAL	M/N	M/E	TOTAL	M/N	M/E	TOTAL	M/N	M/E	TOTAL	M/N	M/E	TOTAL	M/N	M/E	TOTAL
I. SISTEMA BANCARIO	10 090	2 122	12 212	0	0	0	0	0	0	0	0	0	0	0	0	0	0	0	10 090	2 122	12 212
Crédito	10 090	2 122	12 212	0	0	0	0	0	0	0	0	0	0	0	0	0	0	0	10 090	2 122	12 212
II. INSTITUCIONES DE MICROFINANZAS	27 701	1 305	29 006	14 559	606	15 165	453	0	453	343	0	343	649	0	649	55	0	55	43 760	1 911	45 671
Caja Municipal de Huancayo	16 315	534	16 849	4 614	146	4 760	0	0	0	0	0	0	0	0	0	55	0	55	20 984	680	21 664
Caja Municipal de Pisco	5 335	11	5 347	0	0	0	0	0	0	0	0	0	0	0	0	0	0	0	5 335	11	5 347
Caja Rural Libertadores de Ayacucho	4 944	759	5 703	0	0	0	0	0	0	0	0	0	0	0	0	0	0	0	4 944	759	5 703
Caja Rural Señor de Luren	0	0	0	0	0	0	0	0	0	343	0	343	649	0	649	0	0	0	992	0	992
Edpyme Confianza	1 107	0	1 107	9 945	460	10 405	453	0	453	0	0	0	0	0	0	0	0	0	11 505	460	11 965
III. EMPRESAS FINANCIERAS	478	0	478	0	0	0	0	0	0	0	0	0	0	0	0	0	0	0	478	0	478
Financiera TFC	478	0	478	0	0	0	0	0	0	0	0	0	0	0	0	0	0	0	478	0	478
TOTAL	38 269	3 427	41 696	14 559	606	15 165	453	0	453	343	0	343	649	0	649	55	0	55	54 328	4 033	58 361

FUENTE: SUPERINTENDENCIA DE BANCA Y SEGUROS - SBS

ELABORACIÓN: BCRP. Sucursal Huancayo. Departamento de Estudios Económicos.

ANEXO 17

HUANCAVELICA: CARTERA PESADA DEL SISTEMA FINANCIERO
(En porcentajes)

ENTIDADES FINANCIERAS	2 008												2 009		
	Feb	Mar	Abr	May	Jun	Jul	Ago	Sep	Oct	Nov	Dic	Ene	Feb	Mar	
I. SISTEMA BANCARIO	0,0	0,0	0,0	0,0	1,6	5,7	3,8	8,8	8,2	7,6	7,8	7,6	7,6	5,8	
Crédito	0,0	0,0	0,0	0,0	1,6	5,7	3,8	8,8	8,2	7,6	7,8	7,6	7,6	5,8	
II. INSTITUCIONES DE MICROFINANZAS	6,1	6,1	6,6	6,1	5,0	4,5	4,5	4,2	3,7	3,5	2,8	3,4	3,4	3,2	
Caja Municipal de Huancayo	3,5	3,1	4,0	3,5	3,5	3,5	3,5	3,3	2,7	2,6	2,3	2,7	2,5	2,3	
Caja Municipal de Pisco	10,8	11,3	11,6	12,0	6,4	4,8	5,4	4,4	4,2	4,4	4,0	4,4	4,6	4,8	
Caja Rural Libertadores de Ayacucho	17,3	18,9	19,9	18,5	19,4	16,8	17,1	17,1	17,5	15,0	10,6	16,1	17,3	10,3	
Caja Rural Señor de Luren	0,7	0,4	0,5	1,2	1,6	1,7	1,5	2,0	1,7	1,7	1,4	1,4	1,4	1,4	
Edpyme Confianza	2,1	2,1	1,9	1,7	1,8	2,1	1,6	1,5	1,5	1,3	1,3	0,9	0,8	1,2	
III. EMPRESAS FINANCIERAS	-	-	-	-	-	-	n.d.	n.d.	n.d.	n.d.	n.d.	n.d.	n.d.	n.d.	
Financiera TFC	n.d.	n.d.	n.d.	n.d.	n.d.	n.d.	n.d.	n.d.	n.d.	n.d.	n.d.	n.d.	n.d.	n.d.	
TOTAL	4,7	4,8	5,2	4,9	4,4	4,9	4,4	5,4	5,1	4,7	3,9	4,3	4,3	3,7	

FUENTE: SUPERINTENDENCIA DE BANCA Y SEGUROS - SBS

ELABORACIÓN: BCRP. Sucursal Huancayo. Departamento de Estudios Económicos.

ANEXO 18

HUANCVELICA: MOROSIDAD EN LAS ENTIDADES FINANCIERAS UBICADAS POR PROVINCIAS
(En porcentaje)

ENTIDADES FINANCIERAS	MOROSIDAD												TOTAL MORA		
	HUANCVELICA		TAYACAJA		CHURCAMP		CASTROVIRREYNA		HUAYTARA		ACOBAMBA		HUANCVELICA		
	M/N	M/E	M/N	M/E	M/N	M/E	M/N	M/E	M/N	M/E	M/N	M/E	M/N	M/E	TOTAL
I. SISTEMA BANCARIO	7,0	0,0	-	-	-	-	-	-	-	-	-	-	7,0	0,0	5,8
Crédito	7,0	0,0	-	-	-	-	-	-	-	-	-	-	7,0	0,0	5,8
II. INSTITUCIONES DE MICROFINANZAS	3,8	19,7	1,1	0,0	0,0	-	2,5	-	0,8	-	14,8	-	2,8	13,4	3,2
Caja Municipal de Huancayo	2,5	8,4	0,8	0,0	-	-	-	-	-	-	14,8	-	2,2	6,6	2,3
Caja Municipal de Pisco	4,6	71,6	-	-	-	-	-	-	-	-	-	-	4,6	71,6	4,8
Caja Rural Libertadores de Ayacucho	7,8	26,9	-	-	-	-	-	-	-	-	-	-	7,8	26,9	10,3
Caja Rural Señor de Luren	-	-	-	-	-	-	2,5	-	0,0	-	-	-	1,4	-	1,4
Edpyme Confianza	0,0	-	1,2	0,0	0,0	-	-	-	-	-	-	-	1,1	0,0	1,0
III. EMPRESAS FINANCIERAS	nd	nd	0	0	0	0	0	0	0	0	0	0	nd	nd	nd
Financiera TFC	n.d.	n.d.	-	-	-	-	-	-	-	-	-	-	n.d.	n.d.	n.d.
TOTAL	4,6	7,5	1,1	0,0	0,0	-	2,5	-	0,8	-	14,8	-	3,5	6,4	3,7

FUENTE: SUPERINTENDENCIA DE BANCA Y SEGUROS - SBS

ELABORACIÓN: BCRP, Sucursal Huancayo, Departamento de Estudios Económicos.