



BANCO CENTRAL DE RESERVA DEL PERÚ

SUCURSAL HUANCAYO

**SÍNTESIS ECONÓMICA DE AYACUCHO
DICIEMBRE 2009¹**

DEPARTAMENTO DE ESTUDIOS ECONÓMICOS

¹ En la elaboración de este informe participaron: Francisco Callupe Casaño y Sergio Carrasco.

CONTENIDO

RESEÑA INTRODUCTORIA	3
I. ACTIVIDAD PRODUCTIVA Y OTRAS	4
1.1. Producción	4
1.1.1. Producción Agropecuaria	4
1.1.2. Producción de Electricidad	8
1.1.3. Producción Minera	9
1.1.4. Construcción	10
1.2. Turismo	11
II. SECTOR EXTERNO	11
2.1. Exportaciones	11
III. FINANZAS PÚBLICAS	13
3.1. Gobierno Central	13
3.2. Gobierno Regional	14
3.3. Gobierno Local	16
IV. MONEDA Y CRÉDITO	17
4.1. Depósitos del Sistema Financiero	18
4.2. Crédito del Sistema Financiero	19
4.3. Morosidad del Sistema Financiero	21
4.4. Crédito a la Pequeña y Microempresa	22
V. INFORMACIÓN ESTADÍSTICA	23
Anexo 1: Producción Agropecuaria	24
Anexo 2: Producción Eléctrica	25
Anexo 3: Producción Minera	26
Anexo 4: Ventas de Cemento	27
Anexo 5: Arribos por Categorías	28
Anexo 6: Exportaciones por Grupo de Productos	29
Anexo 7: Exportaciones por Bloque Económico y Países	30
Anexo 8: Ingresos Corrientes del Gobierno Central	31
Anexo 9: Gastos del Gobierno Regional de Ayacucho: Según Naturaleza	32
Anexo 10: Gastos del Gobierno Regional de Ayacucho: Según Naturaleza y Unidad Ejecutora	32
Anexo 11: Gobierno Regional de Ayacucho: Programa de Inversiones	33
Anexo 12: Ingresos de la Municipalidad Provincial de Huamanga	34
Anexo 13: Gastos de la Municipalidad Provincial de Huamanga	34
Anexo 14: Depósitos y Obligaciones del Sistema Financiero	35
Anexo 15: Depósitos en las Entidades Financieras Ubicadas por Provincias	36
Anexo 16: Crédito del Sistema Financiero al Sector Privado	37
Anexo 17: Crédito de las Entidades Financieras Ubicadas por Provincias	38
Anexo 18: Cartera Pesada del Sistema Financiero	39
VI. FICHA TÉCNICA	40

DIRECCIÓN EN INTERNET

<http://www.bcrp.gob.pe>

RESEÑA INTRODUCTORIA

En el 2009, el **Indicador de Actividad Económica Regional** creció 7,6 por ciento, influenciado por el desempeño positivo de la actividad agropecuaria (5,9 por ciento), minera (20,5 por ciento), eléctrica (15,7 por ciento), construcción (24,1 por ciento) y, de servicios gubernamentales y financieros (8,1 y 43,7 por ciento, respectivamente).

La **producción agropecuaria** mensual cayó 0,9 por ciento, ante el comportamiento negativo del subsector pecuario (-6,5 por ciento), que no pudo ser contrarrestado por la expansión del sub sector agrícola (8,6 por ciento). En la parte pecuaria, explicada por la menor producción de carne de porcino, lana de ovino y, fibra de alpaca y llama; mientras que en lo agrícola por los resultados positivos en arveja grano seco, cebada grano y yuca.

La **generación eléctrica** de la región, aumentó 18,8 por ciento, respecto a diciembre del año anterior, por la mayor producción de Electrocentro (18,8 por ciento) que concentró el 99,8 por ciento del total producido en la región.

La **minería** creció en 11,9 por ciento, básicamente por la mayor extracción de plata (45,7 por ciento) y plomo (39,4 por ciento), no obstante a la contracción en oro (7,0 por ciento) y cobre (13,0 por ciento).

El **desarrollo** del sector **construcción**, medido a través de la venta de cemento, fue superior en 21,3 por ciento.

El **turismo** cayó 0,3 por ciento, por el menor flujo de visitantes nacionales (0,3 por ciento) y extranjeros (1,3 por ciento).

En cuanto a las **exportaciones**, el valor FOB fue de US\$ 7,3 millones, superior en 756,8 por ciento, debido al aumento en las ventas de productos tradicionales (2 985,7 por ciento) como oro, plomo y zinc. Con relación a los no tradicionales, la contracción de 24,6 por ciento, se sustentó en las menores cotizaciones y envíos de tara a las industrias curtientes afectadas por la crisis internacional, ya que dependen de la industria automotriz, además de la industria de vestido y calzado.

La **SUNAT** recaudó S/. 2,9 millones, monto superior en 12,5 por ciento, por la mayor recaudación por concepto de Impuesto a la Renta (13,0 por ciento) e IGV (15,7 por ciento) principalmente.

Los **gastos ejecutados** por el **Gobierno Regional de Ayacucho** sumaron S/. 65,5 millones, mayor en 19,6 por ciento respecto a diciembre del año pasado, sustentado en los superiores egresos corrientes (19,4 por ciento) y de capital (19,8 por ciento).

En el sistema financiero regional, los **depósitos y colocaciones** crecieron 18,2 y 37,9 por ciento respectivamente, con relación a diciembre de 2008. El Banco de Crédito tuvo la mayor participación en los totales captados y colocados, (32,5 y 25,3 por ciento, respectivamente).

Respecto a la morosidad del sistema financiero, el ratio fue de 3,3 por ciento, superior en 0,8 puntos porcentuales respecto a lo registrado en diciembre del año pasado.

I. ACTIVIDAD PRODUCTIVA

1.1 Producción

En el 2009, el Indicador de Actividad Económica Regional creció 7,6 por ciento, influenciado por el desempeño positivo de la actividad agropecuaria (5,9 por ciento), minera (20,5 por ciento), eléctrica (15,7 por ciento), construcción (24,1 por ciento) y de servicios gubernamentales y financieros (8,1 y 43,7 por ciento, respectivamente).

CUADRO N° 1
ÍNDICADOR DE ACTIVIDAD ECONÓMICA REGIONAL 1/ 2/
(Variación porcentual respecto a similar periodo del año anterior)

SECTOR	PONDERACIÓN 3/	2009
		ENERO - DICIEMBRE
Agropecuario	20,9	5,9
Agrícola		3,0
Pecuario		10,8
Minería	6,7	20,5
Electricidad	0,5	15,7
Construcción	11,8	24,1
Servicios Gubernamentales	16,5	8,1
Servicios Financieros	1,8	43,7
TOTAL	58,2	7,6

1/ Es un indicador parcial de la actividad económica de la región que alcanza una cobertura del 58,2 por ciento

del valor agregado bruto de la producción regional según cifras del INEI.

2/ Actualizado con información al 05 de marzo de 2010.

3/ Considera la estructura productiva de la región para el año 2007 según cifras del INEI.

En el caso de los servicios financieros se considera como ponderación el promedio nacional para dicho año (1,8 por ciento).

Fuente: MINAG, MINEM, OSINERMIN, Cemento Andino, MEF y SBS.

Elaboración: BCRP, Sucursal Huancayo.

1.1.1 Producción Agropecuaria

La producción agropecuaria declinó en 0,9 por ciento, respecto a diciembre de 2008, por el comportamiento negativo del subsector pecuario (-6,5 por ciento), que no pudo ser contrarrestado por la expansión del sub sector agrícola (8,6 por ciento). En el pecuario, explicado por la menor producción de carne de porcino, lana de ovino y, fibra de alpaca y llama; mientras

que en el agrícola por los resultados positivos en arveja grano seco, cebada grano y yuca.

Entre enero y diciembre, se registró un crecimiento de 5,9 por ciento, respecto a similar periodo del año pasado, por los resultados positivos en los subsectores agrícola y pecuario.

CUADRO N° 2
VALOR BRUTO DE PRODUCCIÓN AGROPECUARIO
(Variación real 1/)

SUB SECTOR	DICIEMBRE		ENERO - DICIEMBRE	
	2008	2009	2008	2009
Agrícola	15,3	8,6	24,3	3,0
Pecuario	5,1	-6,5	40,3	10,8
Sector Agropecuario	8,7	-0,9	29,8	5,9

1/ Respecto al mismo mes o periodo del año anterior

Fuente: MINAG.

Elaboración: BCRP, Sucursal Huancayo.

GRÁFICO N° 1
VALOR BRUTO DE PRODUCCIÓN AGROPECUARIA
(Variación real 1/)

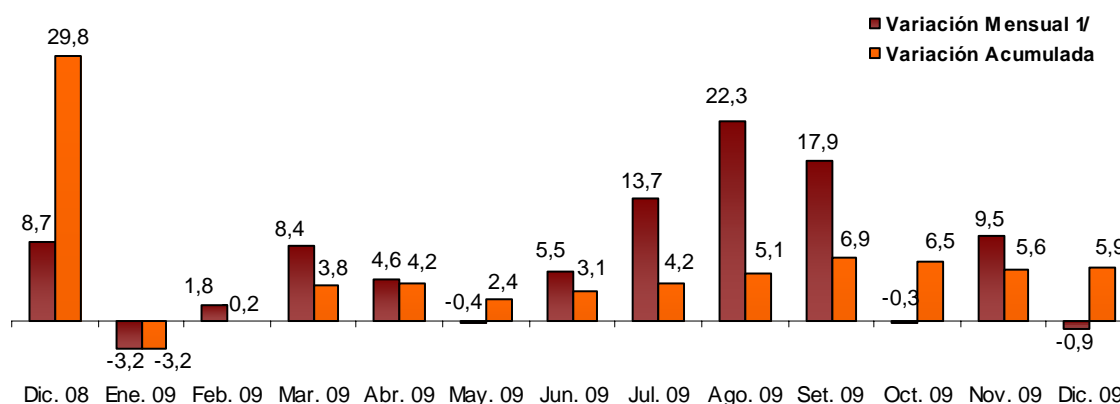

1/ Respecto a similar mes del año anterior.
Elaboración: BCRP, Sucursal Huancayo.

Sub Sector Agrícola

Producción

El subsector creció 8,6 por ciento respecto a diciembre de 2008, por los mayores resultados en arveja grano verde (28,9 por ciento), cebada grano (153,3 por ciento) y yuca (13,9 por ciento). En los tres casos, sustentado por las mayores cosechas, las mismas que devienen de las instalaciones efectuadas en los meses de julio y agosto, así como por las mejores cotizaciones en chacra. En el resultado también incidió, las mejores condiciones climáticas que permitieron el desarrollo normal de las cosechas, factor que a su vez permitió la obtención de mayores rendimientos.

En el año, el sub sector logró un avance de 3,0 por ciento, destacando el crecimiento de alfalfa (25,7 por ciento), cebada grano (6,6 por ciento), maíz choclo (17,0 por ciento) y yuca (13,9 por ciento). En el caso de la alfalfa, se sustentó en la expansión de la actividad ganadera por la producción de derivados lácteos que se comercializan tanto a nivel local así como en Lima; mientras que la cebada grano, por la producción de morón (subproducto), que es demandado por los programas sociales que impulsa el gobierno central.

GRÁFICO N° 2
VALOR BRUTO DE PRODUCCIÓN AGRÍCOLA
(Variación real 1/)

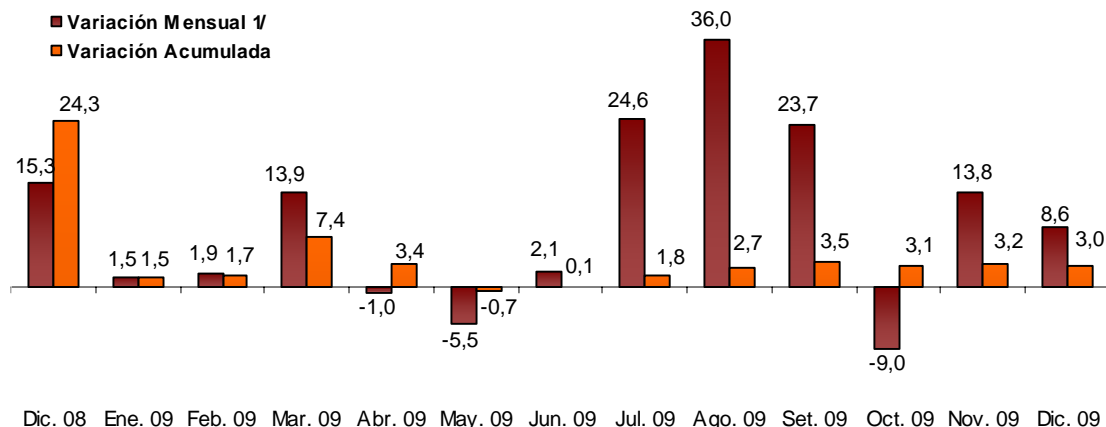

1/ Respecto a similar mes del año anterior.
Elaboración: BCRP, Sucursal Huancayo.

CUADRO N° 3
PRODUCCIÓN DE PRINCIPALES PRODUCTOS AGRÍCOLAS 1/
TM

CULTIVOS	DICIEMBRE			ENERO – DICIEMBRE		
	2008	2009	Var. %	2008	2009	Var. %
Alfalfa	24 538	26 244	7,0	273 082	343 198	25,7
Arveja grano seco	1	4	300,0	3 561	3 651	2,5
Arveja grano verde	159	205	28,9	3 227	3 119	- 3,3
Avena forrajera	36	0	- 100,0	24 469	26 288	7,4
Cacao	119	59	- 50,4	6 364	6 235	- 2,0
Café	0	0	-	4 423	4 433	0,2
Cebada grano	30	76	153,3	13 580	14 473	6,6
Frijol grano seco	10	0	- 100,0	1 503	1 655	10,1
Haba grano seco	0	0	-	5 447	5 222	- 4,1
Maíz amiláceo	0	0	-	16 623	16 597	- 0,2
Maíz choclo	217	245	12,9	7 128	8 337	17,0
Olluco	0	0	-	10 788	10 130	- 6,1
Papa	2 408	2 180	- 9,5	247 904	234 924	- 5,2
Trigo	168	321	91,1	10 173	10 695	5,1
Tuna	478	619	29,5	15 317	15 264	- 0,3
Yuca	762	868	13,9	9 640	10 977	13,9

1/ Cifras Preliminares

Fuente: MINAG.

Elaboración: BCRP, Sucursal Huancayo.

GRÁFICO N° 3
PARTICIPACIÓN EN EL VBP AGRÍCOLA
(Enero - Diciembre 2009)

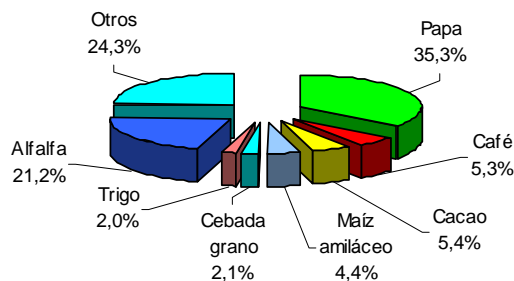

Elaboración: BCRP, Sucursal Huancayo.

CUADRO N° 4
PRECIOS EN CHACRA DE PRINCIPALES CULTIVOS
(En nuevos soles por Kg.)

CULTIVOS	DICIEMBRE		Var. %
	2008	2009	
Arveja grano verde	0,89	1,50	68,9
Cacao	5,85	5,10	- 12,8
Haba grano verde	0,92	0,90	- 2,3
Maíz choclo	1,03	0,96	- 6,8
Papa	0,94	0,59	- 36,8
Yuca	0,45	0,46	3,1

Fuente: MINAG.

Elaboración: BCRP, Sucursal Huancayo.

Siembras

La superficie instalada alcanzó 17 964 has, inferior en 12,1 por ciento respecto a diciembre 2008, explicado por las excesivas precipitaciones pluviales que limitaron las instalaciones de los principales cultivos transitorios, resaltando en papa (29,6 por ciento), cebada grano (12,2 por ciento), maíz amiláceo (31,3 por ciento) y arveja grano seco (11,9 por ciento). Es de precisar que, dichas condiciones climáticas, incluso ocasionaron la pérdida de 322 has, en diversos cultivos principalmente en papa y maíz amiláceo, sobretodo en la provincia de Huamanga y Huanta.

En el acumulado anual, se registró una disminución de 0,8 por ciento, en que resalta las menores siembras de maíz amiláceo (9,6 por ciento), olluco (11,0 por ciento) y haba grano seco (10,0 por ciento), todos ellos por problemas climatológicos, no obstante al incremento en papa (6,8 por ciento), cebada grano (5,9 por ciento) y trigo (7,7 por ciento). Estos tres últimos, debido a la expectativa de buenos precios de mercado, así como por una mayor disponibilidad de semillas certificadas y menores precios de los principales insumos químicos para el agro.

CUADRO N° 5
SUPERFICIE SEMBRADA 1/
Has

	DICIEMBRE			AGOSTO - DICIEMBRE		
	2008	2009	Var. %	2008/2009	2009/2010	Var. %
CULTIVOS TRANSITORIOS	20 389	17 950	- 12,0	76 618	76 103	- 0,7
Avena grano	12	31	158,3	359	322	- 10,3
Arveja grano seco	1 405	1 238	- 11,9	3 600	3 826	6,3
Arveja grano verde	111	96	- 13,5	1 113	1 036	- 6,9
Cebada grano	6 788	5 960	- 12,2	9 372	9 922	5,9
Frijol grano seco	482	451	- 6,4	1 242	1 391	12,0
Haba grano seco	621	291	- 53,1	5 624	5 063	- 10,0
Haba grano verde	27	60	122,2	1 069	1 051	- 1,7
Maíz amiláceo	2 398	1 648	- 31,3	17 434	15 756	- 9,6
Maíz choclo	102	63	- 38,2	1 480	1 393	- 5,9
Olluco	166	93	- 44,0	2 417	2 152	- 11,0
Papa	2 358	1 660	- 29,6	15 981	17 070	6,8
Trigo	4 146	4 442	7,1	6 297	6 782	7,7
Yuca	111	65	- 41,4	590	720	22,0
Otros	1 662	1 852	11,4	10 040	9 619	- 4,2
CULTIVOS PERMANENTES	47	14	- 70,2	171	80	- 53,2
Palto	3	8	166,7	10	34	240,0
Café	0	0	-	0	0	-
Otros	44	6	- 86,4	161	46	- 71,4
TOTAL	20 436	17 964	- 12,1	76 789	76 183	- 0,8

1/ Cifras preliminares

Fuente: MINAG.

Elaboración: BCRP, Sucursal Huancayo.

Sub Sector Pecuario

La producción pecuaria fue inferior en 6,5 por ciento, respecto a diciembre del año pasado, debido a la menor producción de carne de porcino (15,1 por ciento), así

como por otros productos como lana de oveja y, fibra de llama y alpaca.

En el año, el incremento de 10,8 por ciento, se debió a la mayor producción de

carne y leche de vacuno (7,9 y 19,7 por ciento, respectivamente) los cuales en conjunto tuvieron un aporte del 65,0 por ciento en el VBP del sector. En el caso de leche de vacuno, por el impulso a la ganadería lechera, para atender la creciente

demanda de los productores de derivados lácteos en las provincias de Cangallo, Huamanga y La Mar, los cuales reciben apoyo de las instituciones públicas y agencias agrarias.

**CUADRO N° 6
PRODUCCIÓN PECUARIA
TM**

ESPECIES	DICIEMBRE			ENERO - DICIEMBRE		
	2008	2009	Var. %	2008	2009	Var. %
Carne de Alpaca	101	105	4,4	1 251	1 349	7,8
Carne de Caprino	93	94	0,9	1 050	1 108	5,6
Carne de Llama	75	82	8,1	868	966	11,3
Carne de Ovino	424	445	5,1	4 669	5 143	10,2
Carne de Porcino	421	357	-15,1	4 201	4 373	4,1
Carne de Vacuno	1 583	1 621	2,4	18 346	19 798	7,9
Leche Vacuno	609	662	8,7	33 983	40 678	19,7

Fuente: MINAG.

Elaboración: BCRP, Sucursal Huancayo.

**GRÁFICO N° 4
PARTICIPACIÓN EN EL VBP PECUARIO
Enero – Diciembre 2009**

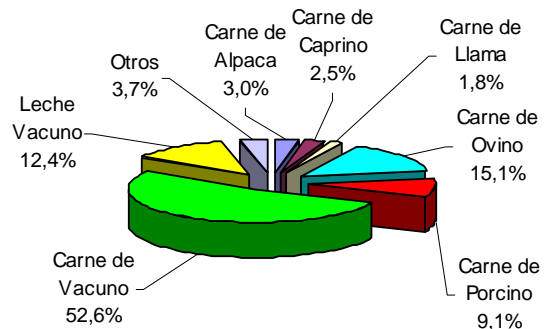

**GRÁFICO N° 5
VALOR BRUTO DE PRODUCCIÓN PECUARIA
(Variación real 1/)**

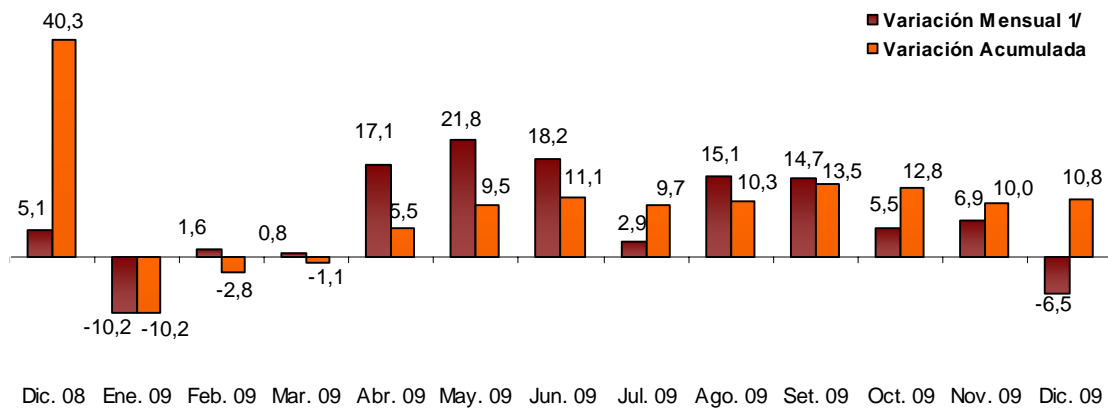

1/ Respecto a similar mes del año anterior.

Elaboración: BCRP, Sucursal Huancayo.

1.1.2 Producción de Electricidad

La generación eléctrica de la región aumentó 18,8 por ciento, respecto a diciembre del año anterior, por la mayor producción de Electrocentro (18,8 por ciento) a través de sus centrales hidroeléctricas de Llusita, Quicapata y San Francisco, además de la central termoeléctrica de Ayacucho, que representan el 99,8 por ciento del total producido en la región.

En el acumulado anual, la generación eléctrica creció en 15,7 por ciento, con relación a igual periodo del año pasado, concentrándose la producción en las centrales hidroeléctricas operadas por Electrocentro.

**CUADRO N° 7
GENERACIÓN ELÉCTRICA 1/
Megavatios Hora (MWH)**

EMPRESA GENERADORA	DICIEMBRE			ENERO - DICIEMBRE		
	2008	2009	Var.%	2008	2009	Var.%
Electro Sur Medio	3	3	- 0,5	31	28	-8,3
Electrocentro	1 281	1 523	18,8	15 429	17 854	15,7
TOTAL 1/	1 284	1 525	18,8	15 460	17 882	15,7

1/ Variación en términos reales.

Fuente: OSINERGMIN.

Elaboración: BCRP, Sucursal Huancayo.

**GRÁFICO N° 6
GENERACIÓN ELÉCTRICA
(Megavatios Hora)**

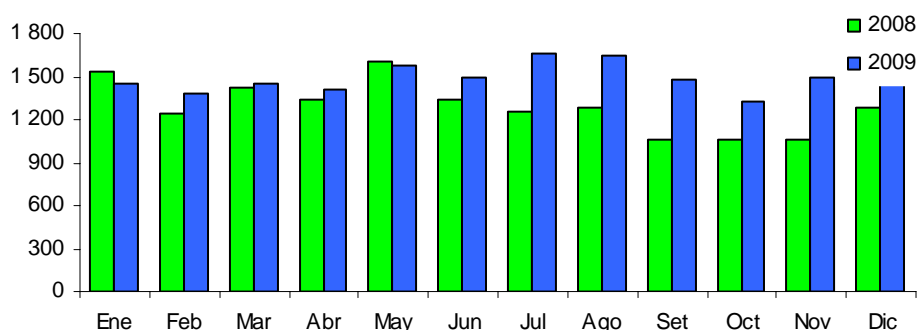

Elaboración: BCRP, Sucursal Huancayo.

1.1.3 Producción Minera

La producción minera creció en 11,9 por ciento, respecto a diciembre de 2008, básicamente por la mayor extracción de plata (45,7 por ciento) y plomo (39,4 por ciento), no obstante a la contracción en oro (7,0 por ciento) y cobre (13,0 por ciento).

En el 2009, se registró un crecimiento de 20,5 por ciento, respecto a similar periodo del año anterior, explicado por el incremento de la producción de los minerales extraídos en la región, a excepción del plomo que cayó en 22,4 por ciento.

**CUADRO N° 8
PRODUCCIÓN MINERA METÁLICA 1/
Contenido Fino**

MINERAL	DICIEMBRE			ENERO - DICIEMBRE		
	2008	2009	Var.%	2008	2009	Var.%
Cobre (TMF)	64	56	- 13,0	448	795	77,3
Oro (KGF)	498	463	- 7,0	4 327	4 703	8,7
Plata (KGF)	23 319	33 978	45,7	150 320	293 230	95,1
Plomo (TMF)	431	600	39,4	6 970	5 411	-22,4
Zinc (TMF)	2 068	2 092	1,2	21 494	24 764	15,2
TOTAL 1/			11,9			20,5

1/ Variación en términos reales.

Fuente: MINEM.

Elaboración: BCRP, Sucursal Huancayo.

GRÁFICO N° 7
VALOR BRUTO DE PRODUCCIÓN MINERA
(Variación real 1/)

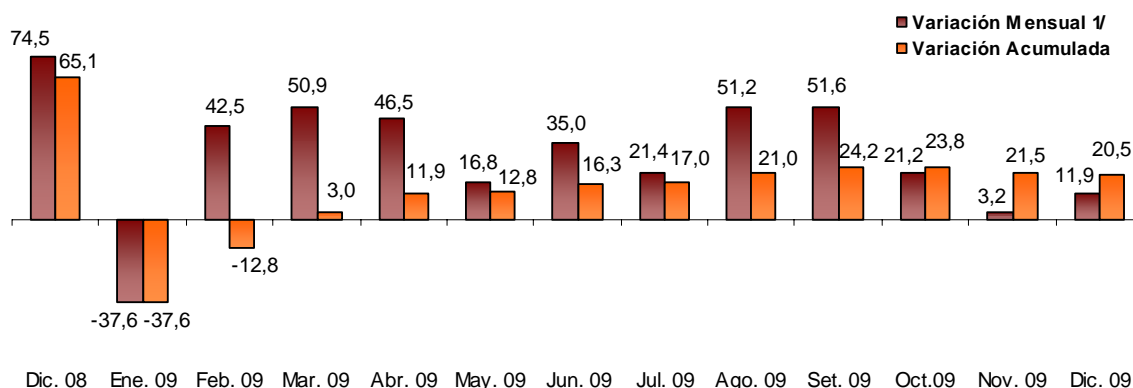

1/ Respecto a similar mes del año anterior.
Elaboración: BCRP, Sucursal Huancayo.

El oro, la plata y el zinc concentraron el 96,8 por ciento del total producido en la región. En el acumulado, destacó en el caso del oro, la producción de la Minera Layratuma con el 59,3 por ciento de participación; mientras que en plata sobresalió la Minera Suyamarca con un 91,6 por ciento de la producción. La

cotización internacional del oro fue de US\$ 1 130,4 la onza troy, superior en 37,8 por ciento respecto a diciembre del año pasado (US\$ 820,5), debido a la mayor demanda de los inversionistas por este metal refugio, ante la depreciación del dólar.

GRÁFICO N° 8
PRODUCCIÓN DE ORO Y COTIZACIÓN INTERNACIONAL

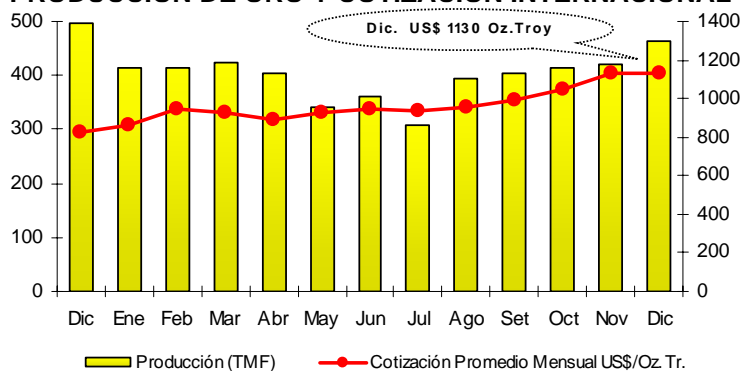

Elaboración: BCRP, Sucursal Huancayo.

GRÁFICO N° 9
PARTICIPACIÓN EN EL VBP MINERO
(Enero - Diciembre 2009)

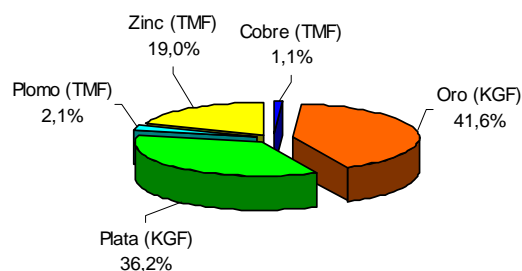

1.1.4 Construcción

El indicador del sector, medido a través de las ventas de cemento, registró un crecimiento de 21,3 por ciento, con relación a diciembre del año pasado, como consecuencia del incremento de la demanda para la construcción de obras públicas lideradas por el gobierno regional y las municipalidades. En el sector privado, destacó la autoconstrucción de viviendas así como la

construcción de pequeños centros comerciales y turísticos.

En lo que va del año, se observó un resultado superior en 24,1 por ciento, explicado igualmente por el crecimiento de la inversión en infraestructura pública y edificaciones privadas.

**GRÁFICO N° 10
VENTAS DE CEMENTO
EN TM**

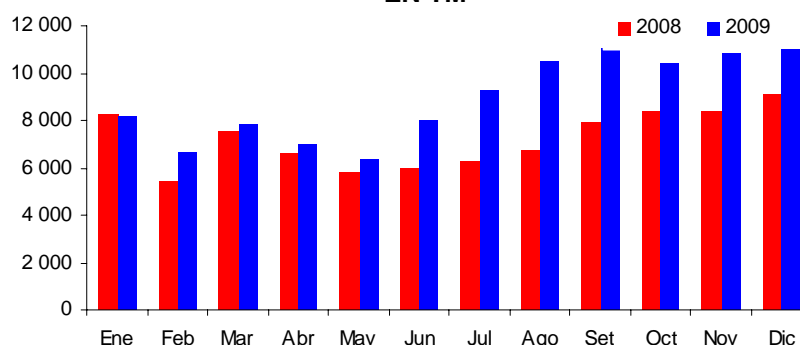

Elaboración: BCRP, Sucursal Huancayo.

**CUADRO N° 9
INDICADOR DEL SECTOR CONSTRUCCIÓN 1/**

	DICIEMBRE			ENERO - DICIEMBRE		
	2008	2009	Var.%	2008	2009	Var.%
Ventas de Cemento (TM)	9 074	11 009	21,3	86 392	107 188	24,1
TOTAL 1/			21,3			24,1

1/ Variación en términos reales.

Fuente: Cemento Andino.

Elaboración: BCRP, Sucursal Huancayo.

1.2 Turismo

Las visitas turísticas a la región cayeron en 0,3 por ciento con relación a diciembre del año anterior, por el menor flujo de visitantes nacionales (0,3 por ciento) y extranjeros (1,3 por ciento).

Entre enero y diciembre, los arribos a la región se incrementaron en 5,5 por ciento, explicado por el mayor número de visitantes nacionales (5,2 por ciento) y extranjeros (16,2 por ciento).

**CUADRO N° 10
ARRIBOS A ESTABLECIMIENTOS DE HOSPEDAJE**

	DICIEMBRE			ENERO - DICIEMBRE		
	2008	2009	Var. %	2008	2009	Var.%
Nacionales	20 319	20 255	-0,3	237 379	249 622	5,2
Extranjeros	532	525	-1,3	7 381	8 579	16,2
TOTAL	20 851	20 780	-0,3	244 760	258 201	5,5

Fuente: MINCETUR - Ayacucho

Elaboración: BCRP, Sucursal Huancayo.

II. SECTOR EXTERNO

2.1 Exportaciones

Las exportaciones de la región totalizaron US\$ 7,3 millones, superior en 756,8 por ciento, respecto a diciembre del año anterior, debido al aumento en las ventas de productos

tradicionales (2 985,7 por ciento) como productos mineros, destacando oro, plomo y zinc, con destino principalmente a Suiza y China. Respecto a los no

tradicionales, la contracción de 24,6 por ciento, se sustentó en las menores cotizaciones y envíos de tara a las industrias curtientes de China, Alemania, Brasil y Francia, que han sido afectadas notablemente por la crisis internacional, toda vez que el sector curtidor depende en gran parte de la industria automotriz, además de la industria de vestido y calzado. En este aspecto es de mencionar que, la región contribuye en más

del 25 por ciento a las exportaciones nacionales de este producto.

En el acumulado, se registró un descenso del 24,5 por ciento, como efecto de la reducción de las exportaciones tradicionales (-11,7 por ciento) principalmente mineros y no tradicionales (-70,1 por ciento) como tara.

CUADRO N° 11
EXPORTACIONES POR GRUPO DE PRODUCTOS 1/
(Valor FOB en miles de US\$)

	DICIEMBRE			ENERO – DICIEMBRE		
	2008	2009	Var. %	2008	2009	Var. %
PRODUCTOS TRADICIONALES	222	6 856	2 985,7	55 494	48 986	-11,7
Agrícolas	197	336	70,6	6 027	5 608	-6,9
Mineros	25	6 520	25 714,1	49 467	43 378	-12,3
PRODUCTOS NO TRADICIONALES	634	478	-24,6	15 516	4 635	-70,1
Agropecuarios	600	468	-22,0	13 381	4 486	-66,5
Textiles	5	5	-5,4	717	41	-94,2
Químicos	29	0	-100,0	543	57	-89,4
Otros No Tradicionales	0	5	-	875	50	-94,3
TOTAL	856	7 334	756,8	71 011	53 621	-24,5

1/ Información preliminar
Fuente: SUNAT.
Elaboración: BCRP, Sucursal Huancayo.

GRÁFICO N° 11
ESTRUCTURA DE EXPORTACIONES POR GRUPO DE PRODUCTOS

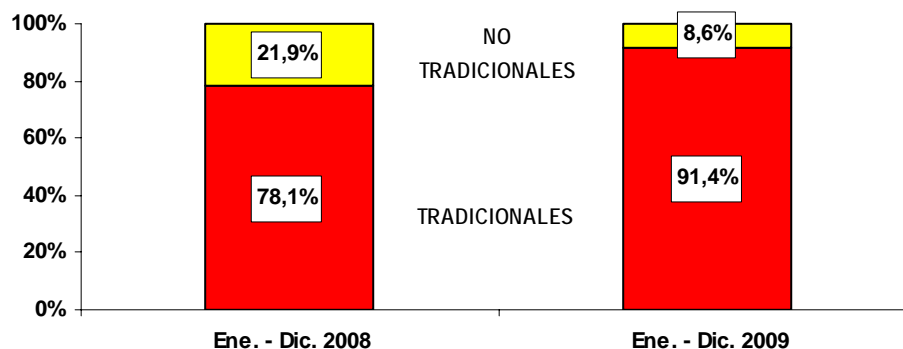

Elaboración: BCRP, Sucursal Huancayo.

Los productos tradicionales participaron con el 91,4 por ciento y los no tradicionales con el 8,6 por ciento del total en lo que va de 2009.

Los principales países de destino fueron China, Suiza y Tailandia que concentraron el

66,7 por ciento del total exportado. Dentro de los tradicionales, se exportó principalmente concentrados de cobre, plomo y zinc; y dentro de los no tradicionales, tara y semillas de tara.

GRÁFICO N° 12
PRINCIPALES DESTINOS DE EXPORTACIÓN
(Enero - Diciembre 2009)

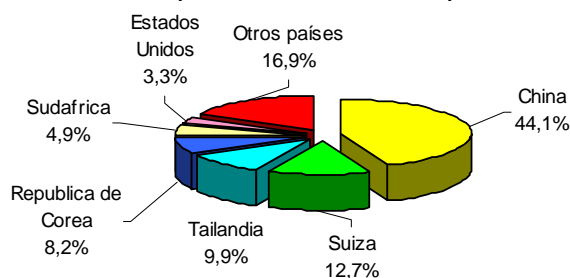

Elaboración: BCRP, Sucursal Huancayo.

CUADRO N° 12
PRINCIPALES PAISES DE DESTINO Y PRINCIPAL PRODUCTO EXPORTADO
(Enero - Diciembre 2009)

PAÍS	PARTICIPACIÓN (%)	PRODUCTO
China	44,1	Cobre, plomo, zinc, tara y semillas.
Suiza	12,7	Oro.
Tailandia	9,9	Zinc, tara y curtientes.
Republica de Corea	8,2	Cobre, plomo y tara.
Sudafrica	4,9	Zinc y tara.
Estados Unidos	3,3	Cacao, café y tara.
Otros países	16,9	Otros.
TOTAL	100,0	

Fuente: SUNAT.

Elaboración: BCRP, Sucursal Huancayo.

III. FINANZAS PÚBLICAS

3.1 Gobierno Central

Los ingresos captados por la SUNAT totalizaron S/. 2,9 millones, monto superior en 12,5 por ciento, con relación a diciembre del año pasado, por la mayor recaudación por concepto de Impuesto a la Renta (13,0 por ciento), IGV (15,7 por ciento) y Otros Ingresos Tributarios (3,3 por ciento). En los dos primeros casos, por los mayores pagos efectuados por empresas contratistas de la construcción, mientras que el rubro Otros

Ingresos Tributarios se asoció al pago de multas y deudas acogidas a fraccionamiento.

Entre enero y diciembre, la recaudación totalizó S/. 31,0 millones, inferior en 8,8 por ciento a lo registrado en similar periodo del año pasado, explicado por la contracción del Impuesto a la Renta (5,4 por ciento) e IGV (19,5 por ciento), principalmente.

CUADRO N° 13
INGRESOS CORRIENTES DEL GOBIERNO CENTRAL
(Miles de nuevos soles)

CONCEPTO	DICIEMBRE			ENERO - DICIEMBRE		
	2008	2009	Var. % 1/	2008	2009	Var. % 1/
I. INGRESOS TRIBUTARIOS	2 555	2 881	12,5	32 999	31 027	- 8,7
1. Impuesto a la Renta	1 405	1 591	13,0	17 390	16 929	- 5,4
Personas Naturales	415	520	25,1	4 361	4 428	- 1,4
Personas Jurídicas	979	1 040	6,0	11 808	11 254	- 7,4
Regularización	11	31	173,4	1 222	1 247	- 0,8
2. Impuesto a la Importación	0	0	-	0	0	-
3. Impuesto General a las Ventas (IGV)	803	932	15,7	12 262	10 158	- 19,5
Operaciones Internas	803	930	15,5	12 262	10 155	- 19,5
Operaciones Externas	0	2	-	0	3	-
4. Impuesto Selectivo al Consumo (ISC)	5	4	- 13,6	50	48	- 6,0
5. Otros Ingresos Tributarios	343	355	3,3	3 297	3 891	14,7
6. Devoluciones	0	0	-	- 1	0	-
II. INGRESOS NO TRIBUTARIOS	0	0	-	61	2	- 96,3
TOTAL	2 555	2 881	12,5	33 060	31 029	- 8,8

1/ Variación en términos reales

Fuente: SUNAT.

Elaboración: BCRP, Sucursal Huancayo.

GRÁFICO N° 13
RECAUDACIÓN TRIBUTARIA
(Miles de nuevos soles)

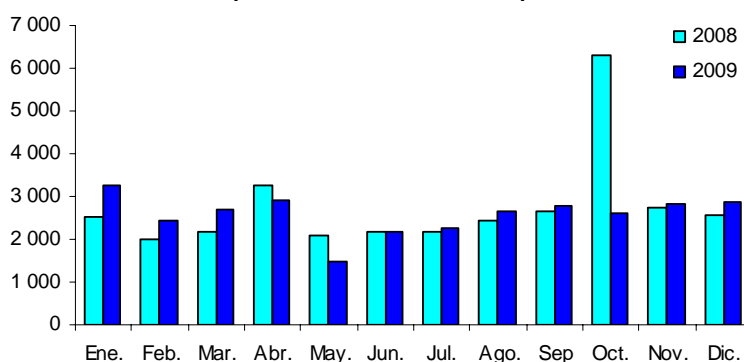

Elaboración: BCRP, Sucursal Huancayo.

3.2 Gobierno Regional

La ejecución del gasto por el Gobierno Regional sumó S/. 65,5 millones, monto mayor en 19,6 por ciento respecto a diciembre del año pasado, sustentado en los superiores Gastos Corrientes (19,4 por ciento) y de Capital (19,8 por ciento).

En el acumulado, el gasto total llegó a S/. 547,1 millones, superando en 8,0 por

ciento a lo ejecutado en similar periodo del año anterior, explicado principalmente por las mayores inversiones ejecutadas (19,9 por ciento). Es de mencionar que, los Gastos de Capital significaron el 23,1 por ciento del total, proporción mayor en 2,3 puntos porcentuales a lo registrado el año pasado.

CUADRO N° 14
GASTOS COMPROMETIDOS DEL GOBIERNO REGIONAL POR GENÉRICA DE GASTO
(Miles de nuevos soles)

	DICIEMBRE			ENERO – DICIEMBRE		
	2008	2009	Var. % 1/	2008	2009	Var. % 1/
GASTOS CORRIENTES	37 355	44 716	19,4	389 888	420 952	4,9
Personal y Oblig. Sociales	27 295	32 361	18,3	292 581	309 905	2,9
Pensiones y Prestac. Sociales	4 195	4 894	16,4	41 716	44 350	3,3
Bienes y Servicios	5 235	7 064	34,6	51 198	56 822	7,8
Otros Gastos Corrientes	629	397	-37,0	4 393	9 874	118,3
GASTOS DE CAPITAL	17 327	20 817	19,8	102 252	126 186	19,9
Adq. de Act. no Financieros	17 226	20 817	20,6	99 675	125 956	22,8
Otros Gastos de capital	101	0	-100,0	2 577	230	-91,3
TOTAL	54 682	65 533	19,6	492 139	547 138	8,0

1/ Variación en términos reales.

Fuente: Gobierno Regional de Ayacucho.

Elaboración: BCRP, Sucursal Huancayo.

En el acumulado, los gastos del gobierno regional se financiaron en un 86,2 por ciento con Recursos Ordinarios (transferencias del gobierno central), el 7,5 por ciento con

Recursos Determinados, el 4,7 por ciento con Donaciones y Transferencias, mientras que el 1,7 por ciento restante con Recursos Directamente Recaudados.

CUADRO N° 15
GASTOS COMPROMETIDOS DEL GOB. REGIONAL POR FUENTE DE FINANCIAMIENTO
(Miles de nuevos soles)

FUENTES	DICIEMBRE			ENERO – DICIEMBRE		
	2008	2009	Var. % 1/	2008	2009	Var. % 1/
Recursos Ordinarios	43 674	53 275	21,7	434 937	471 361	5,3
Recursos Directamente Recaudados	771	1 409	82,4	6 969	9 099	26,8
Recursos Determinados	6 906	7 258	4,8	21 477	40 784	84,5
Donaciones y Transferencias	3 331	3 591	7,5	28 756	25 894	- 12,5
TOTAL	54 682	65 533	19,6	492 139	547 138	8,0

1/ Variación en términos reales.

Fuente: Gobierno Regional de Ayacucho

Elaboración: BCRP, Sucursal Huancayo.

Las inversiones ejecutadas por el Gobierno Regional alcanzaron S/. 20,8 millones, superior en 20,6 por ciento con relación a diciembre del año pasado, por el incremento de los gastos en los programas de Administración y Planeamiento, Agricultura y Salud y Sanamiento.

Otro resultado se observó en el acumulado, en que las inversiones totalizaron S/. 126,0 millones, aumentando en 22,8 por ciento en términos reales, respecto al mismo periodo del año anterior, destacando las inversiones

en Agricultura, con el fortalecimiento del desarrollo agropecuario en el ámbito de la Irrigación del Río Cachi, así como en la operación, mantenimiento y construcción de canales laterales del canal principal Chicllaraza – Chontaca. En Transportes, con el mejoramiento, construcción y mantenimiento de carreteras y trochas carrozables, como la de San José – Chaimacota, Casacancha – Minascucho y Cangallo - Huancapi – Cayara; en Salud y Sanamiento, con el mejoramiento de la capacidad resolutoria y construcción de

diferentes centros de salud; mientras que en Educación y Cultura, destacaron las inversiones en mejoramiento y equipamiento de instituciones educativas.

CUADRO N° 16
INVERSIONES DEL GOBIERNO REGIONAL POR SECTORES
(Miles de nuevos soles)

SECTORES	DICIEMBRE			ENERO – DICIEMBRE		
	2008	2009	Var. % 1/	2008	2009	Var. % 1/
Administración y Planeamiento	1 198	3 596	199,4	4 766	8 990	83,3
Agraria	4 208	4 288	1,7	23 540	29 926	23,5
Protección y Previsión Social	157	273	73,8	380	1 041	166,4
Defensa y Seguridad Nacional	2 185	2 147	- 2,0	6 593	2 521	- 62,9
Educación y Cultura	3 073	2 902	- 5,8	13 231	19 731	44,9
Energía y Recursos Minerales	0	580	-	7 686	2 016	- 74,5
Industria, Comercio y Servicios	0	365	-	1 761	1 313	- 27,6
Pesca	0	0	-	0	0	-
Salud y Saneamiento	980	2 354	139,7	6 294	28 636	342,0
Trabajo	0	0	-	0	30	-
Transportes	5 416	4 312	- 20,6	34 749	31 751	- 11,2
Vivienda y Desarrollo Urbano	10	0	- 100,0	675	0	- 100,0
TOTAL	17 226	20 817	20,6	99 675	125 956	22,8

1/ Variación en términos reales.

Fuente: Gobierno Regional de Ayacucho.

Elaboración: BCRP, Sucursal Huancayo.

GRÁFICO N° 14
DISTRIBUCIÓN DE LA INVERSIÓN DEL GOBIERNO REGIONAL
Enero - Diciembre 2009

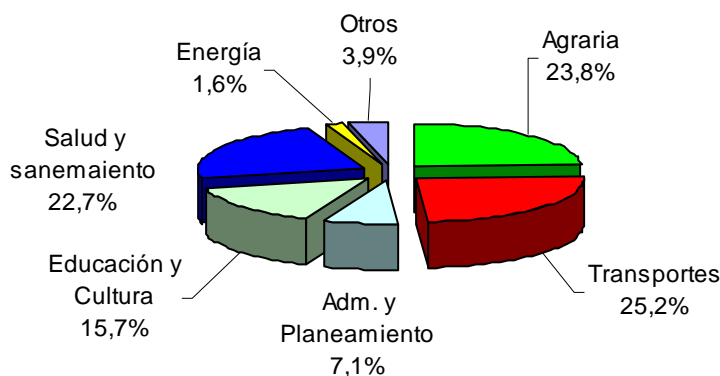

Elaboración: BCRP, Sucursal Huancayo.

3.3 Gobierno Local

Los ingresos de la Municipalidad Provincial de Huamanga sumaron S/. 2,9 millones, lo que implicó un incremento de 47,8 por ciento, respecto a la cifra de diciembre de 2008, resultado explicado por los mayores Ingresos Corrientes (47,8 por ciento), en el rubro de Donaciones y Transferencias del Exterior (51,0 por ciento).

El resultado anual registró una disminución de 14,9 por ciento, por menores captaciones en Ingresos Corrientes (-20,6 por ciento), no obstante el comportamiento positivo de la cuenta Financiamiento (36,3 por ciento).

CUADRO N° 17
INGRESOS DE LA MUNICIPALIDAD PROVINCIAL DE HUAMANGA
(Miles de nuevos soles)

	DICIEMBRE			ENERO - DICIEMBRE		
	2008	2009	Var. % 1/	2008	2009	Var. % 1/
INGRESOS CORRIENTES	1 945	2 882	47,8	36 037	29 448	- 20,6
Impuestos y Contrib. Obligatorias	333	167	- 50,0	5 695	2 729	- 53,4
Contribuciones Sociales	0	0	-	0	0	-
Ventas de Bienes y Der. Adm.	297	788	164,9	5 758	4 219	- 28,8
Donaciones y Trans. del Exterior	1 233	1 867	51,0	23 666	21 576	- 11,4
Otros Ingresos	82	61	- 26,2	918	923	- 2,3
INGRESOS DE CAPITAL	0	0	-	0	0	-
Venta de Act. no Financieros	0	0	-	0	0	-
FINANCIAMIENTO	0	0	-	4 019	5 640	36,3
Endeudamiento	0	0	-	0	0	-
Saldos de Balance	0	0	-	4 019	5 640	36,3
TOTAL	1 945	2 882	47,8	40 056	35 088	- 14,9

1/ Variación en términos reales.

Fuente: Municipalidad Provincial de Huamanga.

Elaboración: BCRP, Sucursal Huancayo.

Los gastos de la Municipalidad Provincial de Huamanga se expandieron en 158,4 por ciento respecto a lo ejecutado en diciembre de 2008, por los mayores Gastos Corrientes

(37,1 por ciento) y de Capital (270,4 por ciento). En el acumulado anual, los egresos se incrementaron en 4,3 por ciento.

CUADRO N° 18
GASTOS DE LA MUNICIPALIDAD PROVINCIAL DE HUAMANGA
(Miles de nuevos soles)

	DICIEMBRE			ENERO - DICIEMBRE		
	2008	2009	Var. % 1/	2008	2009	Var. % 1/
GASTOS CORRIENTES	1 838	2 526	37,1	14 312	17 695	20,1
Personal y Obligaciones Sociales	546	626	14,4	5 537	6 400	12,3
Obligaciones y Prestac. Sociales	76	632	727,9	881	2 913	221,2
Bienes y Servicios	1 121	1 112	- 1,0	7 257	7 476	0,1
Donac. y Transf. al Exterior	0	127	-	0	671	-
Subsidios	95	10	- 89,5	637	21	- 96,8
Pago de Impuestos	0	16	-	0	203	-
Otros	0	3	-	0	10	-
GASTOS DE CAPITAL	2 008	7 456	270,4	21 371	20 752	-
Adquisición de Act. no Financieros	1 976	7 456	276,4	20 265	20 752	- 5,7
Adquisición de Act. Financieros	32	0	- 100,0	1 106	0	- 0,5
SERVICIOS DE LA DEUDA	11	6	- 43,2	187	79	- 100,0
Servicios de la Deuda	11	6	- 43,2	187	79	-
TOTAL	3 857	9 988	158,4	35 871	38 526	4,3

1/ Variación en términos reales.

Fuente: Municipalidad Provincial de Huamanga.

Elaboración: BCRP, Sucursal Huancayo.

IV. MONEDA Y CRÉDITO

El sistema financiero observó un desempeño positivo al continuar la expansión de los depósitos y colocaciones en 18,2 y 37,9 por

ciento respectivamente, con relación a diciembre del año pasado.

Respecto a la morosidad, se registró un aumento de 0,8 puntos porcentuales,

situándose el ratio en 3,3 por ciento.

4.1 Depósitos del Sistema Financiero

Los depósitos en el sistema financiero totalizaron S/. 235,6 millones, saldo superior en 18,2 por ciento respecto a lo registrado en diciembre de 2008, explicado por los mayores depósitos en moneda nacional (33,5

por ciento) y extranjera (39,7 por ciento). Destacó el mayor crecimiento en las empresas bancarias (22,2 por ciento) frente a las instituciones de microfinanzas (10,5 por ciento).

GRÁFICO N° 15
DEPÓSITOS DEL SISTEMA FINANCIERO
(Miles de nuevos soles)

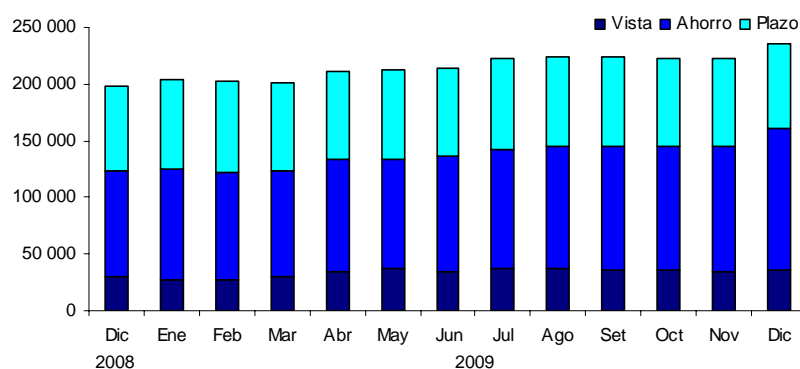

Elaboración: BCRP, Sucursal Huancayo.

CUADRO N° 19
DEPÓSITOS DEL SISTEMA FINANCIERO
(Miles de nuevos soles)

	DICIEMBRE		
	2008	2009	Var. % 1/
Empresas Bancarias	131 570	161 130	22,2
Instituciones de Microfinanzas	67 287	74 501	10,5
Empresas Financieras	3 062	2 703	-11,9
Cajas municipales	35 887	44 891	24,8
Cajas rurales	28 338	26 907	-5,3
Edpymes	0	0	-
TOTAL	198 856	235 631	18,2
En M/N	121 325	162 402	33,5
En M/E	44 347	62 109	39,7

1/ Variación en valores reales

Fuente: SBS.

Elaboración: BCRP, Sucursal Huancayo.

Según modalidades de captación, los depósitos a la vista y ahorro, crecieron en 19,8 y 32,9 por ciento respectivamente; en tanto que los de plazo disminuyeron 0,6 por ciento. En el primer caso, influyeron, los mayores pagos del gobierno regional y

locales, por adelantos de pago tanto para la compra de bienes y servicios, así como por la ejecución de obras de infraestructura. Respecto a los depósitos de ahorro, el comportamiento se explicó por que los trabajadores del sector minero

aún mantienen sus pagos por utilidades mineras en el sistema financiero, a lo que se sumó la relativa cautela de los micro y pequeños empresarios que prefieren mantener sus depósitos antes que invertirlo.

En el total de depósitos captados en la región, el Banco de Crédito mantuvo su liderazgo al captar el 32,5 por ciento, seguido del Banco Interbank con 25,0 por ciento, mientras que la menor participación correspondió al Banco Financiero.

CUADRO N° 20
PARTICIPACIÓN EN LOS DEPÓSITOS
(En porcentaje)

ENTIDAD	DICIEMBRE		
	Miles de S/.	Mes	Acumulado
Banco de Crédito	76 542	32,5	32,5
Interbank	58 856	25,0	57,5
CMAC Ica	34 889	14,8	72,3
CRAC Señor de Luren	26 907	11,4	83,7
Banco Continental	22 142	9,4	93,1
CMAC Huancayo	6 582	2,8	95,9
Mibanco	3 544	1,5	97,4
CMAC Arequipa	2 767	1,2	98,6
Financiera Crediscotia	2 382	1,0	99,6
CMAC Piura	653	0,3	99,8
Financiera Edyficar	321	0,1	100,0
Banco Financiero	46	0,0	100,0
TOTAL	235 631	100,0	

Fuente: SBS.

Elaboración: BCRP, Sucursal Huancayo.

CUADRO N° 21
EVOLUCIÓN SEGÚN TIPO DE DEPÓSITOS
(Miles de nuevos soles) 1/

	DICIEMBRE		
	2008	2009	Var. % 1/
Vista	29 480	35 395	19,8
Ahorro	93 759	124 868	32,9
Plazo	75 617	75 368	-0,6
TOTAL	198 856	235 631	18,2

1/ Variación en valores reales.

Fuente: SBS.

Elaboración: BCRP, Sucursal Huancayo.

4.2 Crédito del Sistema Financiero

El crédito al sector privado registró un saldo de S/. 403,3 millones, mayor en S/. 111,6 millones a lo registrado en diciembre del año anterior, equivalentes a un incremento de 37,9 por ciento, sustentado por los préstamos otorgados a empresas constructoras y de prestación de servicios, relacionadas con el gobierno regional y locales, para la renovación de maquinaria pesada y vehículos.

Según tipos de créditos, el mayor porcentaje se orientó a las microempresas (45,9 por ciento del total), siguiendo en orden de importancia los créditos de consumo (28,3 por ciento) y comerciales (22,8 por ciento). En el primer caso, por la demanda de capital de trabajo por parte de empresas de servicios; y en el del sector comercio por préstamos, mayormente, a ferreterías para atender pedidos de

materiales de construcción y a grifos para abastecimiento de combustible, ambas ligadas a la reactivación de la construcción impulsada por el sector público y al crecimiento de infraestructura turística. En cuanto a los créditos de consumo, éstos se orientaron principalmente a la adquisición de vehículos automotores, otorgados tanto a pequeñas empresas como a particulares, y también para consolidación de deudas en el sistema financiero.

Por tipo de moneda, los créditos en soles crecieron en mayor proporción (45,4 por

ciento) que en dólares (7,4 por ciento), lo que contribuyó a la disminución de la dolarización de la cartera de créditos en 4,4 puntos porcentuales, situándose el ratio en 15,2 por ciento.

Las empresas bancarias tuvieron una mayor participación en el mercado crediticio con 51,3 por ciento, mientras que las instituciones microfinancieras registraron el 48,7 por ciento restante. Por instituciones, el Banco de Crédito y la CMAC Ica lideraron las colocaciones con un 25,3 y 14,4 por ciento respectivamente.

CUADRO N° 22
CRÉDITOS DEL SISTEMA FINANCIERO
(Miles de nuevos soles)

	DICIEMBRE		
	2008	2009	Var. % 1/
Empresas Bancarias	156 763	206 795	31,6
Instituciones de Microfinanzas	134 885	196 492	45,3
Empresas Financieras	38 920	51 805	32,8
Cajas municipales	68 459	97 208	41,6
Cajas rurales	18 351	26 393	43,5
Edpymes	9 155	21 086	129,8
TOTAL	291 649	403 287	37,9
En M/N	234 621	341 872	45,4
En M/E	57 027	61 415	7,4

1/ Variación en valores reales

Fuente: SBS.

Elaboración: BCRP, Sucursal Huancayo.

GRÁFICO N° 16
COLOCACIONES DEL SISTEMA FINANCIERO POR TIPO DE MONEDA
(En miles de nuevos soles)

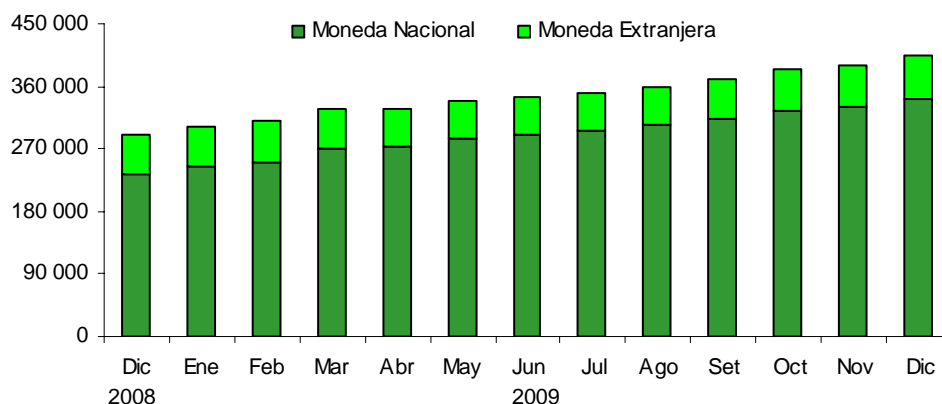

Elaboración: BCRP, Sucursal Huancayo.

**CUADRO N° 23
COLOCACIONES POR TIPO DE CRÉDITO 1/**

TIPO DE CREDITO	Var.%		Part.% Diciembre 09
	Dic. 09/	Dic. 08	
Comercial	35,0		22,8
Consumo	90,1		28,3
Hipotecario	18,1		3,1
Mes	58,2		45,9
TOTAL			100,0

1/ Variación en valores reales

Fuente: SBS.

Elaboración: BCRP, Sucursal Huancayo.

**CUADRO N° 24
PARTICIPACIÓN EN LOS CRÉDITOS
(En porcentaje)**

ENTIDAD	DICIEMBRE		
	Miles de S/.	Mes	Acumulado
Banco de Crédito	102 198	25,3	25,3
CMAC Ica	58 176	14,4	39,8
Interbank	45 272	11,2	51,0
Mibanco	32 528	8,1	59,1
Financiera Edyficar	32 203	8,0	67,0
Banco Continental	26 556	6,6	73,6
CMAC Huancayo	22 140	5,5	79,1
Edpyme Proempresa	19 487	4,8	83,9
Financiera Crediscotia	19 093	4,7	88,7
CRAC Libertadores de Ayacucho	18 525	4,6	93,3
CMAC Arequipa	12 799	3,2	96,5
CRAC Los Andes	5 419	1,3	97,8
CMAC Piura	4 093	1,0	98,8
CRAC Señor de Luren	2 449	0,6	99,4
Edpyme Efectiva	1 600	0,4	99,8
Financiera TFC	509	0,1	99,9
Banco Financiero	241	0,1	100,0
TOTAL	403 287	100,0	

Fuente: SBS.

Elaboración: BCRP, Sucursal Huancayo.

4.3 Morosidad del Sistema Financiero

El ratio de cartera pesada fue de 3,3 por ciento, superior en 0,8 puntos porcentuales respecto a diciembre del año anterior, donde resaltó la baja morosidad de las

empresas bancarias (2,1 por ciento) en contraste con las cajas rurales, cuyo ratio se ubicó en 9,5 por ciento.

CUADRO N° 25
MOROSIDAD DEL SISTEMA FINANCIERO 1/
(En porcentaje de las colocaciones brutas)

	DICIEMBRE		
	2008	2009	Var.
Empresas Bancarias	1,2	2,1	0,9
Empresas Financieras	2,5	3,5	1,0
Cajas Municipales	3,6	4,6	0,9
Cajas Rurales	8,5	9,5	1,1
Edpymes	3,4	3,1	-0,2
Agrobanco	6,4	1,5	-4,9
Total	2,5	3,3	0,8

1/ Cartera pesada = (créditos vencidos + créditos en cobranza judicial) / colocaciones brutas

Fuente: SBS.

Elaboración: BCRP, Sucursal Huancayo.

4.4 Crédito a la Pequeña y Microempresa

El crédito otorgado a la pequeña y microempresa creció 58,2 por ciento, en términos reales, respecto a diciembre de 2008, en la que destacó las empresas

bancarias que canalizaron el 38,5 por ciento del total de colocaciones, seguida de las cajas municipales con un 32,4 por ciento.

CUADRO N° 26
CRÉDITO A LA PEQUEÑA Y MICROEMPRESA
(Miles de nuevos soles)

INSTITUCIONES	DICIEMBRE		
	2008	2009	Var. % 1/
Empresas Bancarias	44 076	80 633	82,5
Instituciones de Microfinanzas	88 108	129 002	46,1
Empresas Financieras	21 235	34 594	62,5
Cajas municipales	48 951	67 941	38,5
Cajas rurales	11 141	17 356	55,4
Edpymes	6 781	9 111	34,0
TOTAL	132 185	209 636	58,2

1/ Variación en valores reales

Fuente: SBS.

Elaboración: BCRP, Sucursal Huancayo.

INFORMACIÓN ESTADÍSTICA MENSUAL

ANEXO 1

AYACUCHO: PRODUCCIÓN AGROPECUARIA
(En toneladas)

CULTIVOS	2008		2009												
	Ene. - Dic.	Dic	Ene	Feb	Mar	Abr	May	Jun	Jul	Ago	Set	Oct	Nov	Dic	Ene. - Dic.
AGRÍCOLA															
Ajo	1 990,0	24,0	0,0	0,0	55,0	199,0	362,0	429,0	164,0	13,0	6,0	5,0	44,0	80,0	1 357,0
Alfalfa	273 082,0	24 538,0	27 008,0	30 720,0	34 254,0	34 253,0	30 059,0	28 388,0	26 252,0	24 349,0	25 657,0	26 740,0	29 274,0	26 244,0	343 198,0
Arroz cáscara	912,0	0,0	0,0	71,0	378,0	174,0	56,0	0,0	0,0	0,0	0,0	0,0	0,0	0,0	679,0
Arveja grano seco	3 561,0	1,0	0,0	7,0	5,0	285,0	1 570,0	1 441,0	339,0	0,0	0,0	0,0	0,0	4,0	3 651,0
Arveja grano verde	3 227,0	159,0	417,0	669,0	773,0	407,0	157,0	86,0	28,0	75,0	89,0	96,0	117,0	205,0	3 119,0
Avena forrajera	24 469,0	36,0	0,0	904,0	1 481,0	11 445,0	11 495,0	963,0	0,0	0,0	0,0	0,0	0,0	0,0	26 288,0
Cacao	6 364,0	119,0	31,0	52,0	194,0	530,0	1 517,0	1 882,0	1 209,0	416,0	145,0	89,0	111,0	59,0	6 235,0
Café	4 423,0	0,0	9,0	41,0	188,0	755,0	1 496,0	1 426,0	390,0	128,0	0,0	0,0	0,0	0,0	4 433,0
Cebada grano	13 580,0	30,0	0,0	7,0	6,0	37,0	1 927,0	7 184,0	3 760,0	1 237,0	227,0	8,0	4,0	76,0	14 473,0
Cebolla	2 927,0	168,0	295,0	455,0	441,0	424,0	754,0	346,0	10,0	0,0	8,0	38,0	56,0	27,0	2 854,0
Frijol grano seco	1 503,0	10,0	9,0	20,0	78,0	188,0	687,0	404,0	29,0	113,0	77,0	45,0	5,0	0,0	1 655,0
Haba grano seco	5 447,0	0,0	0,0	0,0	2,0	343,0	2 099,0	2 312,0	466,0	0,0	0,0	0,0	0,0	0,0	5 222,0
Haba grano verde	3 368,0	33,0	287,0	597,0	1 077,0	525,0	146,0	50,0	25,0	0,0	46,0	196,0	86,0	86,0	3 121,0
Lúcuma	340,0	13,0	19,0	34,0	38,0	38,0	36,0	42,0	20,0	19,0	5,0	3,0	8,0	24,0	286,0
Maíz amarillo duro	1 812,0	0,0	224,0	360,0	500,0	226,0	109,0	51,0	77,0	106,0	42,0	0,0	0,0	18,0	1 713,0
Maíz amiláceo	16 623,0	0,0	0,0	2,0	61,0	971,0	6 112,0	8 130,0	1 316,0	2,0	0,0	3,0	0,0	0,0	16 597,0
Maíz choclo	7 128,0	217,0	486,0	1 411,0	3 040,0	2 249,0	724,0	47,0	38,0	0,0	0,0	37,0	60,0	245,0	8 337,0
Naranja	3 802,0	2,0	70,0	169,0	390,0	597,0	907,0	811,0	433,0	232,0	81,0	4,0	8,0	15,0	3 717,0
Oca	5 737,0	0,0	0,0	0,0	15,0	827,0	2 454,0	1 834,0	178,0	0,0	0,0	0,0	0,0	0,0	5 308,0
Olluco	10 788,0	0,0	0,0	0,0	43,0	1 096,0	4 663,0	4 105,0	223,0	0,0	0,0	0,0	0,0	0,0	10 130,0
Palto	2 272,0	87,0	249,0	329,0	380,0	424,0	417,0	276,0	195,0	131,0	59,0	17,0	71,0	148,0	2 696,0
Papa	247 904,0	2 408,0	3 982,0	8 731,0	23 866,0	52 549,0	84 015,0	49 524,0	9 250,0	218,0	147,0	40,0	422,0	2 180,0	234 924,0
Papaya	2 520,0	249,0	224,0	224,0	227,0	205,0	223,0	203,0	213,0	201,0	185,0	170,0	192,0	161,0	2 428,0
Piña	3 283,0	279,0	227,0	174,0	0,0	0,0	0,0	0,0	27,0	96,0	406,0	500,0	1 257,0	239,0	2 926,0
Plátano	6 377,0	578,0	555,0	585,0	566,0	593,0	606,0	572,0	568,0	576,0	578,0	233,0	588,0	541,0	6 561,0
Quinua	1 721,0	0,0	0,0	0,0	14,0	166,0	824,0	756,0	11,0	0,0	0,0	0,0	0,0	0,0	1 771,0
Trigo	10 173,0	168,0	0,0	8,0	0,0	2,0	662,0	5 571,0	2 947,0	1 042,0	114,0	20,0	8,0	321,0	10 695,0
Tomate	2 259,0	223,0	83,0	225,0	245,0	253,0	298,0	101,0	132,0	136,0	127,0	75,0	92,0	113,0	1 880,0
Tuna	15 317,0	478,0	2 352,0	5 715,0	4 138,0	1 576,0	389,0	205,0	100,0	48,0	0,0	26,0	96,0	619,0	15 264,0
Yuca	9 640,0	762,0	796,0	850,0	864,0	1 140,0	1 162,0	938,0	967,0	921,0	926,0	361,0	1 184,0	868,0	10 977,0
Zapallo	1 891,0	50,0	0,0	77,0	48,0	353,0	356,0	37,0	73,0	0,0	0,0	0,0	0,0	57,0	1 001,0
PECUARIO															
Carne de ovino	4 668,6	423,7	297,1	334,1	421,0	528,5	512,8	493,0	480,9	451,8	407,7	376,3	394,5	445,4	5 143,1
Carne de porcino	4 201,1	420,8	276,4	296,8	358,5	452,1	426,3	368,4	404,7	374,3	352,6	357,0	348,3	357,1	4 372,5
Carne de vacuno	18 345,8	1 583,2	329,0	1 353,8	1 634,0	2 331,5	2 234,2	2 019,3	2 069,2	1 816,7	1 496,7	1 388,0	1 504,6	1 620,6	19 797,6
Leche Vacuno	33 982,8	609,1	1 100,0	2 390,7	5 592,4	8 417,7	8 196,3	6 274,4	3 895,3	2 248,4	950,2	451,8	499,3	661,9	40 678,3

Fuente: MINAG

Elaboración: BCRP. Sucursal Huancayo.

ANEXO 2

**AYACUCHO: PRODUCCIÓN ELÉCTRICA
(MWH)**

EMPRESA GENERADORA	2008		2009													
	Ene. - Dic.	Dic	Ene	Feb	Mar	Abr	May	Jun	Jul	Ago	Set	Oct	Nov	Dic	Ene. - Dic.	
Electro Sur Medio	31	3	2	2	2	3	2	2	2	2	2	2	3	3	3	28
C. T. Tambo Quemado	31	3	2	2	2	3	2	2	2	2	2	2	3	3	3	28
C.H. Chaviña	0	0	0	0	0	0	0	0	0	0	0	0	0	0	0	0
C.H. Incuyo	0	0	0	0	0	0	0	0	0	0	0	0	0	0	0	0
C.H. Pausa	0	0	0	0	0	0	0	0	0	0	0	0	0	0	0	0
C.T. Andamarca	0	0	0	0	0	0	0	0	0	0	0	0	0	0	0	0
C.T. Cora Cora	0	0	0	0	0	0	0	0	0	0	0	0	0	0	0	0
C.T. Pausa	0	0	0	0	0	0	0	0	0	0	0	0	0	0	0	0
Electrocentro	15 429	1 281	1 448	1 373	1 443	1 404	1 576	1 490	1 664	1 651	1 472	1 321	1 488	1 523	17 854	
C.H. Llusita	6 769	408	623	607	575	538	672	616	732	686	584	501	496	655	7 286	
C.H. Quicapata	3 695	404	391	361	411	401	404	373	429	432	424	411	411	280	4 728	
C.H. San Francisco	4 730	447	415	386	431	441	467	468	472	509	464	400	577	587	5 616	
C.T. Ayacucho	236	22	19	19	26	23	32	34	31	23	1	10	4	0	223	
Total	15 460	1 284	1 450	1 375	1 445	1 407	1 577	1 493	1 667	1 653	1 475	1 324	1 491	1 525	17 882	

C.H. - Central Hidroeléctrica

C.T. - Central Térmica

Fuente: OSINERGMIN.

Elaboración: BCRP. Sucursal Huancayo.

ANEXO 3

AYACUCHO: PRODUCCIÓN MINERA METÁLICA

MINERAL	2008		2009												Ene. - Dic.
	Ene. - Dic.	Dic	Ene.	Feb	Mar	Abr	May	Jun	Jul	Ago	Set	Oct	Nov	Dic	
Cobre (TMF)	448	64	62	50	93	73	81	70	56	69	66	66	53	56	795
Oro (KGF)	4 327	498	415	359	425	403	341	361	308	393	404	413	419	463	4 703
Plata (KGF)	150 320	23 319	9 072	18 183	19 451	22 283	17 184	25 323	27 054	30 297	32 173	33 590	24 642	33 978	293 230
Plomo (TMF)	6 970	431	523	374	430	404	430	484	414	546	376	407	422	600	5 411
Zinc (TMF)	21 494	2 068	2 409	1 935	1 990	1 959	2 181	2 135	2 074	2 069	1 888	1 926	2 106	2 092	24 764

Fuente: MINEM.

Elaboración: BCRP. Sucursal Huancayo.

ANEXO 4

**AYACUCHO: VENTAS DE CEMENTO
TM**

	2008		2009												
	Ene. - Dic.	Dic.	Ene	Feb	Mar	Abr	May	Jun	Jul	Ago	Set	Oct	Nov	Dic	Ene. - Dic.
Ventas de Cemento	86 392	9 074	8 178	6 636	7 869	6 994	6 383	8 013	9 262	10 513	11 072	10 422	10 839	11 009	107 188
Total	86 392	9 074	8 178	6 636	7 869	6 994	6 383	8 013	9 262	10 513	11 072	10 422	10 839	11 009	107 188

Fuente: Cemento Andino.

Elaboración: BCRP. Sucursal Huancayo.

ANEXO 5

AYACUCHO: ARRIBOS POR CATEGORIAS

MESES	NO CATEGORIZADO				UNA ESTRELLA				DOS ESTRELLAS				TRES ESTRELLAS				TOTAL					
	2008		2009		2008		2009		2008		2009		2008		2009		2008			2009		
	Nac.	Ext.	Nac.	Ext.	Nac.	Ext.	Nac.	Ext.	Nac.	Ext.	Nac.	Ext.	Nac.	Ext.	Nac.	Ext.	Nac.	Ext.	Total	Nac.	Ext.	Total
Enero	16 183	385	15 739	404	1 259	15	722	14	562	20	584	39	588	110	599	107	18 592	530	19 122	17 644	564	18 208
Febrero	15 307	344	18 836	418	1 235	1	750	8	602	32	640	55	541	94	702	126	17 685	471	18 156	20 928	607	21 535
Marzo	15 886	465	17 590	481	1 696	7	825	14	654	38	682	33	813	83	786	130	19 049	593	19 642	19 883	658	20 541
Abril	15 885	362	19 323	515	1 388	27	1 324	5	561	20	821	35	829	88	896	123	18 663	497	19 160	22 364	678	23 042
Mayo	16 564	339	17 230	573	1 458	5	773	11	656	38	734	39	915	99	884	130	19 593	481	20 074	19 621	753	20 374
Junio	16 858	434	17 008	731	950	5	785	13	751	28	532	29	863	157	811	116	19 422	624	20 046	19 136	889	20 025
Julio	20 007	618	20 102	687	996	17	811	26	612	30	609	56	918	145	833	249	22 533	810	23 343	22 355	1 018	23 373
Agosto	18 319	552	19 017	618	957	3	832	6	612	38	665	31	841	216	891	180	20 729	809	21 538	21 405	835	22 240
Setiembre	17 607	457	18 879	495	807	6	833	11	570	35	628	17	1 052	210	801	92	20 036	708	20 744	21 141	615	21 756
Octubre	17 599	397	21 455	568	817	10	748	8	660	28	640	35	974	156	778	132	20 050	591	20 641	23 621	743	24 364
Noviembre	18 356	456	19 217	547	884	11	788	9	737	33	644	10	731	235	620	128	20 708	735	21 443	21 269	694	21 963
Diciembre	18 299	397	18 706	400	799	2	754	25	574	44	246	8	647	89	549	92	20 319	532	20 851	20 255	525	20 780
Ene - Dic.	206 870	5 206	223 102	6 437	13 246	109	9 945	150	7 551	384	7 425	387	9 712	1 682	9 150	1 605	237 379	7 381	244 760	249 622	8 579	258 201
Var. % Dic. 09/08			2,2	0,8			-5,6	1150,0			-57,1	-81,8			-15,1	3,4				-0,3	-1,3	-0,3
Var % (Ene - Dic.) 09/08			7,8	23,6			-24,9	37,6			-1,7	0,8			-5,8	-4,6				5,2	16,2	5,5

Fuente: MINCETUR

Elaboración: BCRP, Sucursal Huancayo.

ANEXO 6

AYACUCHO: EXPORTACIONES FOB POR GRUPO DE PRODUCTOS
(Miles de US\$)

PRODUCTOS	2008		2009												
	Ene. - Dic.	Dic	Ene	Feb	Mar	Abr	May	Jun	Jul	Ago	Set	Oct	Nov	Dic	Ene. - Dic.
PRODUCTOS TRADICIONALES	55 494	222	500	3 802	3 365	848	7 406	2 527	2 083	2 795	1 800	12 144	4 860	6 856	48 986
Agrícolas	6 027	197	56	240	56	0	367	556	744	1 097	872	744	540	336	5 608
Cacao	2 730	0	0	240	0	0	367	427	363	784	135	79	266	204	2 863
Café	3 297	197	56	0	56	0	0	130	381	313	737	665	274	132	2 745
Mineros	49 467	25	444	3 562	3 309	848	7 040	1 970	1 340	1 698	928	11 400	4 320	6 520	43 378
Cobre	18 538	0	0	0	0	302	0	816	0	596	0	571	0	0	2 286
Oro	388	0	0	0	0	0	0	0	65	939	928	1 168	1 377	2 348	6 824
Plomo	12 337	0	0	1 079	1 833	546	1 861	1 154	1 275	0	0	3 543	0	2 828	14 120
Zinc	18 204	25	444	2 483	1 476	0	5 178	0	0	163	0	6 118	2 942	1 343	20 147
PRODUCTOS NO TRADICIONALES	15 516	634	581	0	273	223	63	279	599	661	407	447	625	478	4 635
Agropecuarios	13 381	600	554	0	267	222	55	256	594	661	389	438	582	468	4 486
Arvejas	18	0	0	0	0	0	0	0	0	32	61	232	90	0	416
Espárrago	0	0	0	0	0	0	0	0	0	0	0	0	0	0	0
Hortalizas frescas	0	0	0	0	0	0	0	0	0	0	78	0	0	0	78
Maca	0	0	0	0	0	0	0	0	0	0	1	0	5	1	7
Semillas	499	0	0	0	32	63	0	40	0	25	16	0	4	22	203
Tara	12 863	600	554	0	234	160	55	216	594	604	233	206	483	445	3 783
Textil	717	5	0	0	0	0	4	17	4	0	4	0	7	5	41
Fibra de vicuña	706	0	0	0	0	0	0	0	0	0	0	0	0	0	0
Prendas de vestir	11	5	0	0	0	0	4	17	4	0	4	0	7	5	41
Químicos	543	29	28	0	0	0	0	0	0	0	0	0	30	0	57
Curtientes	543	29	28	0	0	0	0	0	0	0	0	0	30	0	57
Otros No Tradicionales 1/	875	0	0	0	6	0	4	6	0	0	14	9	6	5	50
TOTAL EXPORTACIONES	71 011	856	1 082	3 802	3 638	1 071	7 469	2 806	2 683	3 456	2 207	12 590	5 485	7 334	53 621

1/ Metal mecánica y otros.

Fuente: SUNAT.

Elaboración: BCRP, Sucursal Huancayo.

ANEXO 7

AYACUCHO: EXPORTACIONES FOB POR BLOQUE ECONÓMICO Y PAISES
(Miles de US\$)

BLOQUE	2008		2009												Ene. - Dic.
	Ene. - Dic.	Dic.	Ene	Feb	Mar	Abr	May	Jun	Jul	Ago	Set	Oct	Nov	Dic	
I. AMÉRICA	5 640	247	130	60	6	79	680	412	440	1 007	369	214	294	332	4 022
TLCAN	2 201	109	130	60	5	30	680	373	134	786	359	147	276	287	3 267
Canadá	34	0	0	60	0	0	672	350	0	130	0	0	135	136	1 483
Estados Unidos	1 867	109	130	0	5	30	8	23	134	656	359	147	141	150	1 784
México	299	0	0	0	0	0	0	0	0	0	0	0	0	0	0
CAN	51	0	0	0	0	0	0	0	0	46	0	0	3	0	50
Bolivia	0	0	0	0	0	0	0	0	0	0	0	0	0	0	0
Colombia	0	0	0	0	0	0	0	0	0	0	0	0	3	0	4
Ecuador	12	0	0	0	0	0	0	0	0	13	0	0	0	0	13
Venezuela	39	0	0	0	0	0	0	0	0	33	0	0	0	0	33
MERCOSUR	3 144	139	0	0	0	49	0	39	305	176	0	67	15	45	695
Argentina	962	139	0	0	0	0	0	30	250	128	0	35	0	30	473
Brasil	2 034	0	0	0	0	0	0	9	27	48	0	0	0	0	84
Paraguay	0	0	0	0	0	0	0	0	0	0	0	0	15	0	15
Resto MERCOSUR	148	0	0	0	0	49	0	0	29	0	0	32	0	14	124
CHILE	245	0	0	0	0	0	0	0	0	0	9	0	0	0	9
RESTO DE AMÉRICA	0	0	0	0	1	0	0	0	0	0	0	0	0	0	1
II. EUROPA	24 366	435	237	179	128	304	294	255	895	1 712	1 807	2 131	2 191	2 663	12 797
UNIÓN EUROPEA	23 978	435	237	179	128	304	294	255	830	774	879	963	813	315	5 972
Alemania	3 483	94	209	0	50	0	0	130	245	65	390	185	148	0	1 422
Bélgica - Luxemburgo	3 659	65	0	0	0	0	0	126	369	388	0	112	49	32	1 076
España	1 105	116	0	0	0	1	0	0	88	0	61	273	61	0	485
Finlandia	10 980	0	0	0	0	0	0	0	0	0	0	125	0	0	125
Francia	918	0	0	0	0	0	0	0	6	0	0	0	0	36	42
Inglaterra	0	0	0	0	56	0	0	16	0	0	0	0	0	0	72
Italia	2 747	94	0	0	22	0	294	0	8	29	30	76	0	0	458
Rusia	0	0	0	0	0	0	0	0	85	0	0	0	0	0	85
Suecia	0	0	0	0	0	302	0	0	71	141	155	78	0	0	748
Países Bajos	544	0	28	179	0	0	0	0	200	62	319	295	190	186	1 458
Resto Unión Europea	542	67	0	0	0	0	0	0	0	0	0	0	0	0	0
SUIZA	388	0	0	0	0	0	0	0	65	939	928	1 168	1 377	2 348	6 824
RESTO DE EUROPA	0	0	0	0	0	0	0	0	0	0	0	0	0	0	0
III. ASIA	39 531	173	715	2 799	3 503	668	6 003	2 139	1 348	737	15	10 246	2 995	2 995	34 164
China	21 640	27	271	2 799	1 670	637	1 861	128	1 334	596	15	9 675	1 852	2 828	23 668
Hong Kong	308	0	0	0	0	0	0	19	0	107	0	0	0	0	126
India	2 181	0	0	0	0	0	0	0	0	0	0	0	0	0	0
Japón	1 447	73	444	0	0	0	0	0	0	0	0	0	0	147	591
Republica de Corea	13 459	37	0	0	1 833	0	0	1 970	0	14	0	571	5	0	4 394
Tailandia	197	0	0	0	0	0	4 141	0	14	0	0	0	1 138	0	5 293
Taiwan	91	0	0	0	0	0	0	0	0	0	0	0	0	0	0
Resto de Asia	207	36	0	0	0	31	0	21	0	19	0	0	0	20	91
IV. AFRICA	1 411	0	0	763	0	20	492	0	0	0	0	0	0	1 343	2 618
Sudafrica	1 411	0	0	763	0	20	492	0	0	0	0	0	0	1 343	2 618
V. OCEANIA	63	0	0	0	0	0	0	0	0	0	16	0	4	0	20
Australia	56	0	0	0	0	0	0	0	0	0	16	0	0	0	16
Resto de Oceanía	7	0	0	0	0	0	0	0	0	0	0	0	4	0	4
TOTAL	71 011	856	1 082	3 802	3 638	1 071	7 469	2 806	2 683	3 456	2 207	12 590	5 485	7 334	53 621

Fuente: SUNAT.
Elaboración: BCRP, Sucursal Huancayo.

ANEXO 8

**AYACUCHO: INGRESOS CORRIENTES DEL GOBIERNO CENTRAL
(Miles de nuevos soles)**

CONCEPTO	2008		2009												
	Ene - Dic.	Dic	Ene	Feb	Mar	Abr	May	Jun	Jul	Ago	Set	Oct	Nov	Dic	Ene - Dic.
I. INGRESOS TRIBUTARIOS	32 999	2 555	3 269	2 456	2 711	2 913	1 492	2 189	2 249	2 649	2 785	2 602	2 830	2 881	31 027
1. Impuesto a la Renta	17 390	1 405	1 756	1 291	1 548	1 659	868	1 196	1 159	1 459	1 569	1 342	1 493	1 591	16 929
- Personas Naturales	4 361	415	514	325	335	318	190	321	316	406	438	373	373	520	4 428
- Personas Jurídicas	11 808	979	1 230	957	941	786	567	812	823	1 003	1 082	941	1 072	1 040	11 254
- Regularización	1 222	11	12	9	273	555	111	63	20	50	48	28	47	31	1 247
2. Impuesto a la Importación	0	0	0	0	0	0	0	0	0	0	0	0	0	0	0
3. Impuesto General a las Ventas	12 262	803	1 245	870	825	829	362	689	785	871	902	855	993	932	10 158
- Operaciones Internas	12 262	803	1 245	870	825	829	362	689	785	871	902	855	992	930	10 155
- Operaciones Externas	0	0	0	0	0	0	0	0	0	0	0	0	1	2	3
4. Impuesto Selectivo al Consumo	50	5	1	3	4	5	4	4	4	4	6	5	5	4	48
5. Otros Ingresos Tributarios	3 297	343	266	292	334	421	258	301	302	315	309	400	339	355	3 891
II. INGRESOS NO TRIBUTARIOS	61	0	0	0	0	0	0	0	1	0	0	0	0	0	2
TOTAL	33 060	2 555	3 269	2 456	2 711	2 913	1 492	2 190	2 250	2 649	2 785	2 602	2 830	2 881	31 029

Fuente: SUNAT.

Elaboración: BCRP, Sucursal Huancayo.

ANEXO 9

**GOBIERNO REGIONAL DE AYACUCHO: GASTOS SEGÚN NATURALEZA
(Miles de nuevos soles)**

	2 008		2 009												
	Ene. - Dic.	Dic	Ene	Feb	Mar	Abr	May	Jun	Jul	Ago	Set	Oct	Nov	Dic	Ene. - Dic.
GASTOS CORRIENTES	389 888	37 355	29 436	35 951	31 388	32 223	33 497	31 843	41 644	33 615	34 824	33 339	38 476	44 716	420 952
Personal y Oblig. Sociales	292 581	27 295	23 217	28 163	22 928	23 979	25 180	23 936	31 737	23 884	24 704	24 767	25 050	32 361	309 905
Obligaciones Previsionales	41 716	4 195	3 292	4 447	3 270	3 272	3 485	3 290	5 194	3 281	3 321	3 302	3 302	4 894	44 350
Bienes y Servicios	51 198	5 235	2 832	2 878	4 979	4 802	4 555	4 465	3 700	5 928	6 314	4 729	4 575	7 064	56 822
Otros Gastos Corrientes	4 393	629	95	463	211	170	277	152	1 013	522	485	541	5 549	397	9 874
GASTOS DE CAPITAL	102 252	17 327	374	3 492	5 680	3 496	9 298	19 476	11 545	11 030	13 935	16 354	10 689	20 817	126 186
Adquisición de Activos no Finan.	99 675	17 226	374	3 492	5 680	3 266	9 298	19 476	11 545	11 030	13 935	16 354	10 689	20 817	125 956
Otros Gastos de Capital	2 577	101	0	0	0	230	0	0	0	0	0	0	0	0	230
TOTAL	492 139	54 682	29 810	39 443	37 068	35 719	42 795	51 319	53 189	44 645	48 759	49 693	49 166	65 533	547 138

Fuente: Gobierno Regional de Ayacucho.

Elaboración: BCRP, Sucursal Huancayo.

ANEXO 10

**GOBIERNO REGIONAL DE AYACUCHO: GASTOS SEGÚN NATURALEZA Y UNIDAD EJECUTORA
(Miles de nuevos soles)**

EJECUTORAS	2 008		2 009												
	Ene. - Dic.	Dic	Ene	Feb	Mar	Abr	May	Jun	Jul	Ago	Set	Oct	Nov	Dic	Ene. - Dic.
GASTOS CORRIENTES	389 888	37 355	29 436	35 951	31 388	32 223	33 497	31 843	41 644	33 615	34 824	33 339	38 476	44 716	420 952
Sede Central	17 348	1 048	1 372	1 947	1 464	1 506	2 553	1 488	2 348	2 242	2 334	2 230	7 039	2 292	28 815
Proyecto Especial Río Cachi	0	0	0	0	0	0	0	0	0	0	0	0	0	0	0
Programa de Apoyo - AGORAH	190	0	0	0	0	0	0	0	0	0	0	0	0	0	0
M. Agricultura	9 332	929	730	829	733	765	746	728	999	724	745	717	765	1 085	9 566
M. Transportes	7 589	1 304	414	515	501	477	409	461	773	653	623	659	665	1 256	7 406
M. Educación	268 046	25 874	19 730	24 495	19 567	20 965	21 888	21 750	29 564	21 967	22 103	22 107	22 507	29 813	276 455
M. Salud	87 382	8 200	7 190	8 164	9 124	8 510	7 901	7 415	7 960	8 029	9 019	7 626	7 500	10 270	98 709
GASTOS DE CAPITAL	102 252	17 327	374	3 492	5 680	3 496	9 298	19 476	11 545	11 030	13 935	16 354	10 689	20 817	126 186
Sede Central	87 911	16 261	196	3 128	5 327	2 997	7 382	14 292	8 237	8 304	8 695	14 062	9 067	17 469	99 156
Proyecto Especial Río Cachi	0	0	0	0	0	0	0	0	0	0	0	0	0	0	0
Programa de Apoyo - AGORAH	5 614	109	0	0	0	0	0	0	0	0	0	0	0	0	0
M. Agricultura	4 335	368	0	0	0	250	1 015	2 640	889	1 128	898	313	1 021	1 471	9 626
M. Transportes	1 532	184	144	152	105	16	15	282	252	182	591	350	216	766	3 070
M. Educación	131	0	3	5	0	8	65	18	34	24	14	10	21	582	783
M. Salud	2 729	405	31	207	249	226	821	2 244	2 133	1 392	3 737	1 618	364	529	13 551
TOTAL	492 139	54 682	29 810	39 443	37 068	35 719	42 795	51 319	53 189	44 645	48 759	49 693	49 166	65 533	547 138

Fuente: Gobierno Regional de Ayacucho.

Elaboración: BCRP, Sucursal Huancayo.

ANEXO 11

**GOBIERNO REGIONAL DE AYACUCHO: PROGRAMA DE INVERSIONES
(Miles de nuevos soles)**

FUNCION	2 008		2 009												
	Ene. - Dic.	Dic	Ene	Feb	Mar	Abr	May	Jun	Jul	Ago	Set	Oct	Nov	Dic	Ene. - Dic.
Administración y Planeamiento	4 766	1 198	53	233	415	189	242	421	965	257	453	828	1 339	3 596	8 990
Agraria	23 540	4 208	143	843	620	550	2 101	5 182	2 624	3 058	3 898	4 182	2 436	4 288	29 926
Protección y Previsión Social	380	157	0	0	23	66	94	89	131	71	104	56	133	273	1 041
Defensa y Seguridad Nacional	6 593	2 185	0	0	65	55	65	19	48	68	37	10	9	2 147	2 521
Educación y Cultura	13 231	3 073	3	439	708	1 333	1 340	4 369	2 285	869	204	3 537	1 741	2 902	19 731
Energía y Recursos Minerales	7 686	0	0	595	58	0	405	372	0	0	0	0	6	580	2 016
Industria, Comercio y Servicios	1 761	0	0	0	0	0	0	34	58	39	66	430	321	365	1 313
Pesca	0	0	0	0	0	0	0	0	0	0	0	0	0	0	0
Salud y Saneamiento	6 294	980	31	356	439	242	2 395	4 579	3 198	3 476	5 206	4 608	1 752	2 354	28 636
Trabajo	0	0	0	0	0	0	0	0	0	0	0	0	30	0	30
Transporte	34 749	5 416	144	1 026	3 352	831	2 655	4 412	2 235	3 192	3 967	2 702	2 922	4 312	31 751
Vivienda y Desarrollo Urbano	675	10	0	0	0	0	0	0	0	0	0	0	0	0	0
TOTAL	99 675	17 226	374	3 492	5 680	3 266	9 298	19 476	11 545	11 030	13 935	16 354	10 689	20 817	125 956

Fuente: Gobierno Regional de Ayacucho.

Elaboración: BCRP, Sucursal Huancayo.

ANEXO 12

INGRESOS DE LA MUNICIPALIDAD PROVINCIAL DE HUAMANGA
(Miles de nuevos soles)

CONCEPTO	2008		2009												Ene. - Dic.
	Ene. - Dic.	Dic	Ene	Feb	Mar	Abr	May	Jun	Jul	Ago	Set	Oct	Nov	Dic	
INGRESOS CORRIENTES	36 037	1 945	1 717	2 535	4 252	2 090	2 159	2 061	2 336	2 136	2 580	2 211	2 490	2 882	29 448
Impuestos y Contrib. Obligatorias	5 695	333	275	371	374	208	185	170	142	238	210	200	189	167	2 729
Contribuciones Sociales	0	0	0	0	0	0	0	0	0	0	0	0	0	0	0
Ventas de Bienes y Der. Adm.	5 758	297	232	546	451	320	268	279	224	293	262	280	275	788	4 219
Donac. y trans. del exterior	23 666	1 233	1 142	1 536	3 330	1 467	1 603	1 547	1 924	1 505	2 042	1 651	1 964	1 867	21 576
Otros Ingresos	918	82	69	83	97	95	101	66	45	99	66	80	63	61	923
INGRESOS DE CAPITAL	0	0	0	0	0	0	0	0	0	0	0	0	0	0	0
Venta de Act. no Financieros	0	0	0	0	0	0	0	0	0	0	0	0	0	0	0
Venta de Act. Financieros	0	0	0	0	0	0	0	0	0	0	0	0	0	0	0
FINANCIAMIENTO	4 019	0	0	5 640	0	0	0	0	0	0	0	0	0	0	5 640
Endeudamiento	0	0	0	0	0	0	0	0	0	0	0	0	0	0	0
Saldos de Balance	4 019	0	0	5 640	0	0	0	0	0	0	0	0	0	0	5 640
TOTAL	40 056	1 945	1 717	8 175	4 252	2 090	2 159	2 061	2 336	2 136	2 580	2 211	2 490	2 882	35 088

Fuente: Municipalidad Provincial de Huamanga.

Elaboración: BCRP, Sucursal Huancayo.

ANEXO 13

GASTOS DE LA MUNICIPALIDAD PROVINCIAL DE HUAMANGA
(Miles de nuevos soles)

CONCEPTO	2008		2009												Ene. - Dic.
	Ene. - Dic.	Dic	Ene	Feb	Mar	Abr	May	Jun	Jul	Ago	Set	Oct	Nov	Dic	
GASTOS CORRIENTES	14 312	1 838	638	1 461	1 375	1 369	1 115	1 531	1 363	1 339	1 337	1 192	2 451	2 526	17 695
Personal y Oblig. Sociales	5 537	546	435	656	508	481	484	490	598	458	498	531	636	626	6 400
Obligaciones y Prestaciones Soc.	881	76	64	96	70	164	73	281	240	210	325	83	675	632	2 913
Bienes y Servicios	7 257	1 121	137	663	647	636	530	643	493	612	382	540	1 081	1 112	7 476
Donac y Transf al Exterior	0	0	0	11	132	63	25	81	12	43	115	20	41	127	671
Subsidios	637	95	0	0	0	9	2	0	0	0	0	0	0	10	21
Pago de Impuestos	0	0	0	33	16	16	0	33	20	16	16	18	18	16	203
Otros	0	0	2	2	0	0	0	3	0	0	0	0	0	3	10
GASTOS DE CAPITAL	21 371	2 008	1	948	2 734	1 463	1 041	847	547	1 170	707	1 691	2 145	7 456	20 752
Adquisición de Act. no Financieros	20 265	1 976	1	948	2 734	1 463	1 041	847	547	1 170	707	1 691	2 145	7 456	20 752
Adquisición de Act. Financieros	1 106	32	0	0	0	0	0	0	0	0	0	0	0	0	0
SERVICIOS DE LA DEUDA	187	11	7	7	7	7	7	7	7	6	6	6	6	6	79
Servicios de la Deuda	187	11	7	7	7	7	7	7	7	6	6	6	6	6	79
TOTAL	35 871	3 857	645	2 416	4 115	2 839	2 163	2 385	1 917	2 516	2 050	2 890	4 602	9 988	38 526

Fuente: Municipalidad Provincial de Huamanga.

Elaboración: BCRP, Sucursal Huancayo.

ANEXO 14

AYACUCHO: DEPÓSITOS Y OBLIGACIONES DEL SISTEMA FINANCIERO
(Miles de nuevos soles)

ENTIDADES FINANCIERAS	2008	2009											
	Dic	Ene	Feb	Mar	Abr	May	Jun	Jul	Ago	Set	Oct	Nov	Dic
I. EMPRESAS BANCARIAS	131 570	135 631	135 701	133 905	143 837	143 718	144 349	149 968	151 917	151 692	147 868	147 121	161 130
Depósitos a la vista	29 480	26 889	27 058	30 318	34 617	37 945	34 623	36 756	37 087	35 153	35 053	35 056	35 301
En m/n	26 547	22 724	22 585	26 644	30 900	33 293	29 623	32 345	32 374	31 053	30 580	31 001	29 863
En m/e	2 933	4 165	4 474	3 675	3 717	4 652	4 999	4 411	4 713	4 100	4 473	4 055	5 438
Depósitos de ahorro	70 726	75 451	72 732	70 940	76 219	73 468	78 355	82 500	84 477	87 041	85 553	84 628	99 928
En m/n	44 409	46 261	42 725	42 450	47 828	46 419	50 230	54 501	56 421	58 866	58 756	58 445	73 729
En m/e	26 317	29 190	30 007	28 491	28 391	27 050	28 125	28 000	28 057	28 175	26 797	26 183	26 199
Depósitos a plazo	31 364	33 290	35 911	32 647	33 002	32 305	31 371	30 712	30 353	29 498	27 262	27 436	25 901
En m/n	13 399	14 837	16 129	13 107	13 443	13 218	12 822	12 830	12 574	12 170	11 332	11 544	10 247
En m/e	17 965	18 454	19 782	19 540	19 559	19 086	18 548	17 883	17 779	17 327	15 930	15 892	15 654
II. INSTITUCIONES DE MICROFINANZAS	67 287	68 313	67 365	67 308	67 345	68 632	69 793	72 329	72 593	72 484	74 486	75 500	74 501
Depósitos a la vista	0	0	0	0	1	28	9	9	9	54	184	130	94
En m/n	0	0	0	0	1	28	9	9	9	54	102	129	93
En m/e	0	0	0	0	0	0	0	0	0	0	82	1	1
Depósitos de ahorro	23 033	22 614	22 331	22 590	22 506	22 074	22 796	22 982	23 137	23 092	24 152	24 751	24 940
En m/n	17 808	17 156	17 115	17 228	17 507	16 980	17 930	18 112	18 350	18 302	19 580	20 192	20 333
En m/e	5 225	5 458	5 217	5 362	4 998	5 094	4 867	4 870	4 787	4 790	4 572	4 559	4 606
Depósitos a plazo	44 253	45 699	45 034	44 717	44 839	46 530	46 987	49 337	49 447	49 338	50 150	50 619	49 467
En m/n	38 429	39 865	38 903	38 509	38 907	40 590	40 107	42 471	42 674	42 366	43 133	43 628	42 383
En m/e	5 825	5 834	6 131	6 208	5 932	5 940	6 880	6 866	6 773	6 972	7 017	6 991	7 084
III. TOTAL SISTEMA FINANCIERO	198 856	203 944	203 066	201 213	211 183	212 350	214 141	222 298	224 510	224 176	222 355	222 620	235 631
Depósitos a la vista	29 480	26 889	27 058	30 319	34 617	37 973	34 632	36 765	37 097	35 208	35 237	35 186	35 395
En m/n	26 547	22 724	22 585	26 644	30 900	33 321	29 633	32 354	32 384	31 107	30 682	31 130	29 956
En m/e	2 933	4 165	4 474	3 675	3 717	4 652	4 999	4 411	4 713	4 100	4 555	4 056	5 439
Depósitos de ahorro	93 759	98 065	95 063	93 530	98 724	95 542	101 152	105 483	107 614	110 132	109 705	109 379	124 868
En m/n	62 217	63 417	59 840	59 678	65 335	63 398	68 160	72 613	74 770	77 168	78 336	78 637	94 063
En m/e	31 542	34 648	35 223	33 852	33 389	32 144	32 992	32 870	32 844	32 965	31 369	30 741	30 805
Depósitos a plazo	75 617	78 990	80 945	77 364	77 842	78 835	78 358	80 050	79 800	78 836	77 413	78 055	75 368
En m/n	51 827	54 702	55 032	51 616	52 350	53 809	52 930	55 301	55 248	54 537	54 465	55 173	52 630
En m/e	23 790	24 287	25 912	25 748	25 491	25 026	25 428	24 749	24 552	24 299	22 947	22 883	22 738

Fuente: SBS.

Elaboración: BCRP, Sucursal Huancayo.

ANEXO 15

AYACUCHO: DEPÓSITOS EN LAS ENTIDADES FINANCIERAS UBICADAS POR PROVINCIAS - DICIEMBRE 2009
(Miles de nuevos soles)

ENTIDADES FINANCIERAS	PROVINCIAS															REGIÓN		
	HUAMANGA			HUANTA			LA MAR			LUCANAS			PARINACOCHAS			MN	ME	TOTAL
	MN	ME	TOTAL	MN	ME	TOTAL	MN	ME	TOTAL	MN	ME	TOTAL	MN	ME	TOTAL			
I. SISTEMA BANCARIO	111 351	45 393	156 744	2 489	1 898	4 387	0	0	0	0	0	0	0	0	0	113 839	47 291	161 130
Crédito	52 590	19 566	72 156	2 489	1 898	4 387	0	0	0	0	0	0	0	0	0	55 078	21 464	76 542
Interbank	38 982	19 873	58 856	0	0	0	0	0	0	0	0	0	0	0	0	38 982	19 873	58 856
Continental	16 974	5 168	22 142	0	0	0	0	0	0	0	0	0	0	0	0	16 974	5 168	22 142
Mi Banco	2 759	785	3 544	0	0	0	0	0	0	0	0	0	0	0	0	2 759	785	3 544
Financiero	46	0	46	0	0	0	0	0	0	0	0	0	0	0	0	46	0	46
II. INSTITUCIONES DE MICROFINANZAS	48 600	10 103	58 703	2 116	532	2 647	1 839	140	1 979	10 255	917	11 172	0	0	0	62 809	11 691	74 501
Financiera Crediscotia	1 824	558	2 382	0	0	0	0	0	0	0	0	0	0	0	0	1 824	558	2 382
Financiera Edyficar	170	52	222	76	23	100	0	0	0	0	0	0	0	0	0	246	75	321
Caja Municipal de Arequipa	2 111	655	2 767	0	0	0	0	0	0	0	0	0	0	0	0	2 111	655	2 767
Caja Municipal de Ica	20 879	5 130	26 008	0	0	0	0	0	0	8 052	829	8 881	0	0	0	28 931	5 958	34 889
Caja Municipal de Huancayo	5 738	844	6 582	0	0	0	0	0	0	0	0	0	0	0	0	5 738	844	6 582
Caja Municipal de Piura	423	230	653	0	0	0	0	0	0	0	0	0	0	0	0	423	230	653
Caja Rural Libertadores Ayacucho	17 455	2 634	20 089	2 039	509	2 548	1 839	140	1 979	2 203	88	2 291	0	0	0	23 536	3 370	26 907
TOTAL	159 950	55 496	215 447	4 605	2 429	7 034	1 839	140	1 979	10 255	917	11 172	0	0	0	176 649	58 982	235 631

Fuente: SBS.

Elaboración: BCRP, Sucursal Huancayo.

ANEXO 16

AYACUCHO: CRÉDITO DEL SISTEMA FINANCIERO AL SECTOR PRIVADO
(Miles de nuevos soles)

ENTIDADES FINANCIERAS	2008	2009											
	Dic	Ene	Feb	Mar	Abr	May	Jun	Jul	Ago	Set	Oct	Nov	Dic
I. SISTEMA BANCARIO	156 763	164 687	170 641	173 501	174 907	177 821	180 376	183 330	189 064	193 291	199 474	203 799	206 795
Crédito	89 547	92 765	95 343	94 564	93 404	94 665	95 027	95 557	96 863	95 826	99 268	100 705	102 198
Interbank	36 456	37 601	38 724	38 512	38 341	38 382	38 760	39 635	41 056	43 226	43 913	44 469	45 272
Mibanco	5 847	9 091	11 694	14 576	16 304	18 406	20 152	21 744	23 817	27 516	30 076	31 519	32 528
Continental	24 913	25 230	24 858	25 225	26 234	26 301	26 336	26 272	27 176	26 549	26 019	26 891	26 556
Financiero	0	0	22	624	624	69	101	122	152	175	199	216	241
II. INSTITUCIONES DE MICROFINANZAS	134 885	136 727	140 380	155 205	153 174	160 072	163 237	165 766	170 700	175 540	185 821	186 301	196 492
Financiera Crediscotia	14 344	14 250	14 137	13 254	13 254	16 447	16 665	16 665	17 174	17 793	17 893	18 588	19 093
Financiera Edyficar	23 830	24 729	25 576	25 711	25 754	25 632	25 686	26 027	26 942	28 777	30 111	31 527	32 203
Financiera TFC	745	715	656	624	648	682	671	666	627	620	561	527	509
Caja Municipal de Arequipa	9 977	10 216	10 358	10 287	10 736	10 960	11 332	11 400	11 670	11 532	11 739	12 283	12 799
Caja Municipal de Ica	42 211	42 101	43 378	44 917	45 313	47 192	48 977	50 562	51 978	53 308	54 912	50 866	58 176
Caja Municipal de Huancayo	16 270	16 820	17 514	17 608	17 833	18 225	18 156	18 329	18 958	19 430	20 335	21 056	22 140
Caja Municipal de Piura	0	0	12	745	1 264	2 073	2 682	3 022	3 405	3 631	3 879	4 112	4 093
Caja Rural Libertadores de Ayacucho	16 882	16 944	17 460	17 737	18 455	18 801	19 025	18 826	19 006	18 976	19 256	19 346	18 525
Caja Rural Señor de Luren	1 469	1 572	1 596	1 846	1 986	1 841	1 781	1 882	1 955	2 062	2 222	2 403	2 449
Caja Rural Los Andes	0	0	0	0	0	0	0	0	0	0	5 182	5 281	5 419
Edpyme Proempresa	7 595	7 860	8 269	16 586	16 545	16 790	16 908	16 996	17 572	18 000	18 301	18 929	19 487
Edpyme Efectiva	1 561	1 519	1 423	5 890	1 386	1 430	1 353	1 391	1 414	1 411	1 430	1 383	1 600
TOTAL	291 649	301 414	311 021	328 706	328 081	337 894	343 613	349 096	359 764	368 832	385 295	390 100	403 287
En M/N	234 621	243 741	251 821	270 906	272 735	283 852	289 107	294 894	303 355	311 950	325 610	329 415	341 872
En M/E	57 027	57 673	59 199	57 800	55 345	54 042	54 506	54 202	56 409	56 882	59 685	60 686	61 415

Fuente: SBS.

Elaboración: BCRP, Sucursal Huancayo.

ANEXO 17

AYACUCHO: CRÉDITO DE LAS ENTIDADES FINANCIERAS UBICADAS POR PROVINCIAS – DICIEMBRE 2009
(Miles de nuevos soles)

ENTIDADES FINANCIERAS	PROVINCIAS															REGIÓN		
	HUAMANGA			HUANTA			LA MAR			LUCANAS			PARINACOCHAS			MN	ME	TOTAL
	MN	ME	TOTAL	MN	ME	TOTAL	MN	ME	TOTAL	MN	ME	TOTAL	MN	ME	TOTAL			
I. SISTEMA BANCARIO	153 941	48 927	202 868	3 702	224	3 927	0	0	0	0	0	0	0	0	0	157 644	49 152	206 795
Crédito	65 401	32 871	98 271	3 702	224	3 927	0	0	0	0	0	0	0	0	0	69 103	33 095	102 198
Interbank	38 082	7 190	45 272	0	0	0	0	0	0	0	0	0	0	0	0	38 082	7 190	45 272
Mibanco	30 084	2 444	32 528	0	0	0	0	0	0	0	0	0	0	0	0	30 084	2 444	32 528
Continental	20 135	6 421	26 556	0	0	0	0	0	0	0	0	0	0	0	0	20 135	6 421	26 556
Financiero	240	2	241	0	0	0	0	0	0	0	0	0	0	0	0	240	2	241
II. INSTITUCIONES DE MICROFINANZAS	138 624	9 393	148 017	13 648	16	13 664	18 203	1 840	20 043	12 860	1 015	13 875	893	0	893	184 229	12 263	196 492
Financiera Crediscotia	18 769	324	19 093	0	0	0	0	0	0	0	0	0	0	0	0	18 769	324	19 093
Financiera Edyficar	20 648	1 187	21 835	10 368	0	10 368	0	0	0	0	0	0	0	0	0	31 016	1 187	32 203
Financiera TFC	509	0	509	0	0	0	0	0	0	0	0	0	0	0	0	509	0	509
Caja Municipal de Arequipa	11 640	1 159	12 799	0	0	0	0	0	0	0	0	0	0	0	0	11 640	1 159	12 799
Caja Municipal de Ica	37 647	5 831	43 478	0	0	0	4 550	24	4 575	8 216	1 015	9 231	893	0	893	51 306	6 870	58 176
Caja Municipal de Huancayo	22 079	61	22 140	0	0	0	0	0	0	0	0	0	0	0	0	22 079	61	22 140
Caja Municipal de Piura	4 093	0	4 093	0	0	0	0	0	0	0	0	0	0	0	0	4 093	0	4 093
Caja Rural Libertadores de Ayacucho	9 789	765	10 554	2 102	16	2 117	3 658	0	3 658	2 196	0	2 196	0	0	0	17 744	780	18 525
Caja Rural Señor de Luren	0	0	0	0	0	0	0	0	0	2 449	0	2 449	0	0	0	2 449	0	2 449
Caja Rural Los Andes	5 389	30	5 419	0	0	0	0	0	0	0	0	0	0	0	0	5 389	30	5 419
Edpyme Proempresa	6 461	37	6 498	1 178	0	1 178	9 995	1 816	11 810	0	0	0	0	0	0	17 634	1 852	19 487
Edpyme Efectiva	1 600	0	1 600	0	0	0	0	0	0	0	0	0	0	0	0	1 600	0	1 600
TOTAL	292 566	58 320	350 886	17 350	240	17 590	18 203	1 840	20 043	12 860	1 015	13 875	893	0	893	341 872	61 415	403 287

Fuente: SBS.

Elaboración: BCRP, Sucursal Huancayo.

ANEXO 18

**AYACUCHO: CARTERA PESADA DEL SISTEMA FINANCIERO
(En porcentajes)**

ENTIDADES FINANCIERAS	2008	2009											
	Dic	Ene	Feb	Mar	Abr	May	Jun	Jul	Ago	Sep	Oct	Nov	Dic
Banca Múltiple	1,2	1,8	1,3	1,5	1,7	1,9	1,8	1,7	2,4	1,9	2,0	1,9	2,1
Empresas Financieras	2,5	2,5	3,4	1,6	4,0	3,0	2,7	2,9	2,9	3,0	2,8	3,4	3,5
Cajas Municipales	3,6	2,9	3,7	4,0	4,2	3,9	4,3	4,5	4,5	4,2	4,3	4,6	4,6
Cajas Rurales	8,5	8,9	9,3	9,2	8,5	8,2	8,8	9,0	9,2	9,6	9,0	9,4	9,5
Edpymes	3,4	2,7	3,1	3,5	3,0	3,3	3,9	3,6	2,9	3,4	3,1	2,8	3,1
Agrobanco	6,4	7,7	5,3	5,2	5,3	5,1	4,8	4,9	5,8	10,7	6,3	2,8	1,5
Total	2,5	2,7	2,7	2,8	3,1	3,1	3,2	3,2	3,6	3,3	3,3	3,2	3,3

Fuente: Superintendencia de Banca y Seguros - SBS

Elaboración: BCRP, Sucursal Huancayo.

VI. FICHA TÉCNICA

Metodología del Cálculo del Indicador de Actividad Económica Regional de Ayacucho

El Indicador de Actividad Económica Regional es un indicador parcial de corto plazo, que busca medir el desenvolvimiento de la economía regional a partir de la evolución de la actividad de los principales sectores. Los sectores considerados representan el 58,2 por ciento del Valor Agregado Bruto del departamento, publicado por el INEI.

El indicador, se obtiene mediante la agregación ponderada de los índices sectoriales, utilizando como factor de ponderación la estructura porcentual anual del año 2007, elaborado por el INEI.

$$IAER = \sum_{i=1}^n I_{\text{sector } i(t)} * w_i$$

I_i = Índice del sector i en el período (mes) t
 n = Número de sectores que componen el índice
 w_i = Peso relativo ponderado del sector i en base a su contribución al PBI departamental 2007.

Los sectores que incluye el indicador son: agropecuario, pesca, minería, manufactura, electricidad, construcción, servicios gubernamentales y servicios financieros.

El índice de los sectores agropecuario, pesca, minería, manufactura y electricidad, se calcula en base al Valor Bruto de Producción, de la siguiente manera:

$$Indice_{\text{sector } i} = \left[\frac{VBP_{it}}{VBP_i \text{ prom. 2007}} \right] * 100$$

en donde:

i = Sector analizado
 VBP_{it} = Valor Bruto de la Producción del sector i del mes t a precios de 1994.
 $VBP_i \text{ prom. 2007}$ = Valor Bruto de Producción promedio 2007 del sector i a precios de 1994.

Características del procedimiento:

- a) La clasificación de los sectores productivos se basa en la Clasificación Industrial Internacional Uniforme (CIIU-Revisión 3).
- b) Las fuentes de la información sectorial son:
 - Para los sectores agropecuario y minero, los respectivos ministerios sectoriales.
 - Para el sector electricidad, la fuente es el Organismo Supervisor de la Inversión en Energía y Minería (OSINERGMIN).
 - Para el sector construcción, la fuente es la empresa Cemento Andino S.A.
 - Para los sectores servicios gubernamentales y servicios financieros, las fuentes son el Ministerio de Economía y Finanzas (Sistema Integrado de Administración Financiera del Sector Público SIAF-SP) y la Superintendencia de Banca, Seguros y AFP, respectivamente.
- c) El valor bruto de producción (VBP) de los sectores agropecuario, minero y electricidad, se obtiene de la aplicación de los precios del año base (1994), a los volúmenes de producción de los sectores respectivos. Los precios del año base, son los utilizados por la Dirección Nacional de Cuentas Nacionales del INEI.
- d) El VBP del sector construcción se estima de manera indirecta y se utiliza como información básica los despachos de cemento.
- e) El VBP del sector servicios gubernamentales se calcula a partir del gasto en *Remuneraciones* y compra de *Bienes y Servicios* del Gobierno Regional, que se deflactan a precios del año 1994, utilizando el IPC e IPM, respectivamente.

La fuente es el Ministerio de Economía y Finanzas.

- f) El VBP del sector Servicios Financieros se calcula a partir de la sumatoria de los saldos de intermediación (créditos directos y depósitos) de las instituciones financieras que operan en el departamento, deflactados a precios de 1994, utilizando el IPC.

ESTRUCTURA DEL INDICADOR REGIONAL

SECTOR	PONDERACION (%) 2007
Agropecuario	20,9
Minería	6,7
Electricidad	0,5
Construcción	11,8
Servicios Gubernamentales	16,5
Servicios Financieros	1,8
TOTAL	58,2

Nota: Para el caso del sector Servicios Financieros, se considera el peso del sector a nivel nacional (1,8 por ciento).