



BANCO CENTRAL DE RESERVA DEL PERÚ

**SUCURSAL HUANCAYO**

**SÍNTESIS ECONÓMICA DE AYACUCHO  
NOVIEMBRE 2009<sup>1</sup>**

**DEPARTAMENTO DE ESTUDIOS ECONÓMICOS**

---

<sup>1</sup> En la elaboración de este informe participaron: Francisco Callupe y Sergio Carrasco.

## **CONTENIDO**

RESEÑA INTRODUCTORIA	3
I. ACTIVIDAD PRODUCTIVA Y OTRAS	4
1.1. Producción	4
1.1.1. Producción Agropecuaria	4
1.1.2. Producción de Electricidad	8
1.1.3. Producción Minera	9
1.1.4. Construcción	10
1.2. Aspectos Laborales	11
1.3. Turismo	12
II. SECTOR EXTERNO	12
2.1. Exportaciones	12
III. FINANZAS PÚBLICAS	14
3.1. Gobierno Central	14
3.2. Gobierno Regional	15
3.3. Gobierno Local	17
3.4. Sociedad de Beneficencia Pública	19
IV. MONEDA Y CRÉDITO	20
4.1. Depósitos del Sistema Financiero	20
4.2. Crédito del Sistema Financiero	21
4.3. Morosidad del Sistema Financiero	23
4.4. Crédito a la Pequeña y Microempresa	24
V. INFORMACIÓN ESTADÍSTICA	25
Anexo 1: Producción Agropecuaria	26
Anexo 2: Producción Eléctrica	27
Anexo 3: Producción Minera	28
Anexo 4: Ventas de Cemento	29
Anexo 5: Empleo Formal Urbano en Empresas de 10 y más Trabajadores en Ayacucho	30
Anexo 6: Arribos por Categorías	31
Anexo 7: Exportaciones por Grupo de Productos	32
Anexo 8: Exportaciones por Bloque Económico y Países	33
Anexo 9: Ingresos Corrientes del Gobierno Central	34
Anexo 10: Gastos del Gobierno Regional de Ayacucho: Según Naturaleza	35
Anexo 11: Gastos del Gobierno Regional de Ayacucho: Según Naturaleza y Unidad Ejecutora	35
Anexo 12: Gobierno Regional de Ayacucho: Programa de Inversiones	36
Anexo 13: Ingresos de la Municipalidad Provincial de Huamanga	37
Anexo 14: Gastos de la Municipalidad Provincial de Huamanga	37
Anexo 15: Ingresos de la Sociedad de Beneficencia Pública de Ayacucho	38
Anexo 16: Gastos de la Sociedad de Beneficencia Pública de Ayacucho	38
Anexo 17: Depósitos y Obligaciones del Sistema Financiero	39
Anexo 18: Depósitos en las Entidades Financieras Ubicadas por Provincias	40
Anexo 19: Crédito del Sistema Financiero al Sector Privado	41
Anexo 20: Crédito de las Entidades Financieras Ubicadas por Provincias	42
Anexo 21: Cartera Pesada del Sistema Financiero	43
Anexo 22: Morosidad en las Entidades Financieras Ubicadas por Provincia	44
VI. FICHA TÉCNICA	45

DIRECCIÓN EN INTERNET

<http://www.bcrp.gob.pe>

## RESEÑA INTRODUCTORIA

En lo que va del año, el **Indicador de Actividad Económica Regional** creció 7,6 por ciento, respecto de similar lapso del año anterior, influenciado por el desempeño positivo de la actividad agropecuaria (6,3 por ciento), minera (21,5 por ciento), eléctrica (15,4 por ciento), construcción (24,4 por ciento) y, de servicios gubernamentales y financieros (6,4 y 45,3 por ciento, respectivamente).

La **producción agropecuaria** mensual fue superior en 11,7 por ciento, por el comportamiento positivo del subsector agrícola (19,1 por ciento) y pecuario (7,0 por ciento). En el agrícola, explicado por la mayor producción de yuca, cacao y arveja grano verde; mientras que en pecuario, por los resultados positivos en carnes de vacuno, porcino y ovino.

La **generación eléctrica** mensual de la región, aumentó 41,2 por ciento, respecto a noviembre del año anterior, por la mayor producción de Electrocentro (41,3 por ciento), que concentró el 99,8 por ciento del total producido en la región.

La **minería** creció en 3,2 por ciento en el mes, básicamente por la mayor extracción de zinc (25,3 por ciento) y plata (0,9 por ciento), no obstante a la contracción en oro (2,1 por ciento), cobre (3,3 por ciento) y plomo (1,8 por ciento).

El desenvolvimiento del sector **construcción**, medido a través de la venta de cemento, fue superior en 28,6 por ciento.

Respecto al **empleo formal** en la ciudad de Ayacucho, aumentó 0,7 por ciento respecto del mes anterior, por la mayor demanda laboral de los sectores industria (35,7 por ciento), comercio (2,4 por ciento) y servicios (0,3 por ciento).

El **turismo** cayó 6,3 por ciento, por el menor flujo de visitantes nacionales (5,5 por ciento) y extranjeros (27,0 por ciento).

En cuanto a las **exportaciones**, el valor FOB fue de US\$ 5,4 millones, superior en 53,9 por ciento, debido al aumento en las ventas de productos tradicionales (312,9 por ciento) como oro y zinc. Con relación a los no tradicionales, la contracción de 75,3 por ciento, se sustentó en las menores cotizaciones y envíos de tara a las industrias curtientes afectadas por la crisis internacional, ya que dependen de la industria automotriz, además de la industria de vestido y calzado.

La **SUNAT** recaudó S/. 2,8 millones, monto superior en 3,6 por ciento, por la mayor recaudación por concepto de Impuesto a la Renta (4,1 por ciento) y Otros Ingresos Tributarios (30,7 por ciento).

Los **gastos ejecutados** por el **Gobierno Regional de Ayacucho** sumaron S/. 49,2 millones, monto menor en 10,1 por ciento respecto a noviembre del año pasado, sustentado en los inferiores egresos de capital (48,1 por ciento), por los menores gastos en inversión (adquisición de activos no financieros).

En el sistema financiero regional, los **depósitos y colocaciones** crecieron 17,4 y 40,0 por ciento, respectivamente, con relación a noviembre de 2008. El Banco de Crédito tuvo la mayor participación en los totales captados y colocados, (33,9 y 25,8 por ciento, respectivamente).

Respecto a la morosidad del sistema financiero, el ratio fue de 2,7 por ciento, superior en 0,5 puntos porcentuales respecto a lo registrado en noviembre del año pasado.

## I. ACTIVIDAD PRODUCTIVA

### 1.1 Producción

En lo que va del año, el Indicador de Actividad Económica Regional creció 7,6 por ciento, respecto de similar lapso del año anterior, influenciado por el desempeño positivo de la actividad agropecuaria (6,3

por ciento), minera (21,5 por ciento), eléctrica (15,4 por ciento), construcción (24,4 por ciento), y, de servicios gubernamentales y financieros (6,4 y 45,3 por ciento, respectivamente).

**CUADRO N° 1**  
**ÍNDICADOR DE ACTIVIDAD ECONÓMICA REGIONAL 1/ 2/**  
**(Variación porcentual respecto a similar periodo del año anterior)**

SECTOR	PONDERACIÓN 3/	2009
		ENERO - NOVIEMBRE
Agropecuario	20,9	6,3
Agrícola		2,8
Pecuario		12,5
Minería	6,7	21,5
Electricidad	0,5	15,4
Construcción	11,8	24,4
Servicios Gubernamentales	16,5	6,4
Servicios Financieros	1,8	45,3
<b>TOTAL</b>	<b>58,2</b>	<b>7,6</b>

1/ Es un indicador parcial de la actividad económica de la región que alcanza una cobertura del 58,2 por ciento

del valor agregado bruto de la producción regional según cifras del INEI.

2/ Actualizado con información al 02 de febrero de 2010.

3/ Considera la estructura productiva de la región para el año 2007 según cifras del INEI.

En el caso de los servicios financieros se considera como ponderación el promedio nacional para dicho año (1,8 por ciento).

Fuente: MINAG, MINEM, OSINERMINING, Cemento Andino, MEF y SBS.

Elaboración: BCRP, Sucursal Huancayo.

#### 1.1.1 Producción Agropecuaria

La producción agropecuaria fue superior en 11,7 por ciento, respecto a noviembre de 2008, por el comportamiento positivo del subsector agrícola (19,1 por ciento) y pecuario (7,0 por ciento). En el agrícola, explicado por la mayor producción de yuca, cacao y arveja grano verde; mientras que en

pecuario, por los resultados positivos en carnes de vacuno, porcino y ovino.

Entre enero y noviembre, se registró un crecimiento de 6,3 por ciento, respecto a similar periodo del año pasado, por los resultados positivos en los subsectores agrícola y pecuario.

**CUADRO N° 2**  
**VALOR BRUTO DE PRODUCCIÓN AGROPECUARIO**  
**(Variación real 1/)**

SUB SECTOR	NOVIEMBRE		ENERO – NOVIEMBRE	
	2008	2009	2008	2009
Agrícola	11,9	19,1	24,6	2,8
Pecuario	1,9	7,0	44,5	12,5
<b>Sector Agropecuario</b>	<b>5,4</b>	<b>11,7</b>	<b>31,0</b>	<b>6,3</b>

1/ Respecto al mismo mes o periodo del año anterior

Fuente: MINAG.

Elaboración: BCRP, Sucursal Huancayo.

**GRÁFICO N° 1**  
**VALOR BRUTO DE PRODUCCIÓN AGROPECUARIA**  
(Variación real 1/)

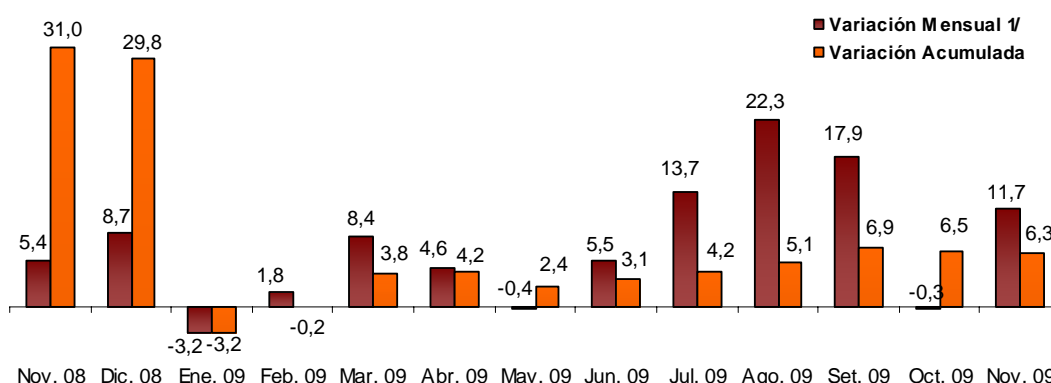

1/ Respecto a similar mes del año anterior.  
Elaboración: BCRP, Sucursal Huancayo.

### Sub Sector Agrícola

#### Producción

El subsector creció 19,1 por ciento respecto a noviembre de 2008, por los mayores resultados en yuca (55,4 por ciento), arveja grano verde (33,0 por ciento) y cacao (44,2 por ciento). En los dos primeros casos, sustentado por las mayores cosechas, las mismas que devienen de las instalaciones efectuadas en el mes de julio, así como por las mejores cotizaciones en chacra. En el resultado también incidió, las mejores condiciones climáticas que permitieron el desarrollo normal de las cosechas, factor que a su vez explicó la mayor producción de cacao en las zonas de selva de la región.

En lo que va del año, se logró un avance de 2,8 por ciento, destacando el crecimiento de alfalfa (27,5 por ciento), cebada grano (6,3 por ciento), maíz choclo (17,1 por ciento) y yuca (13,9 por ciento). En el caso de la alfalfa, se sustentó en la expansión de la actividad ganadera por la producción de derivados lácteos que se comercializan tanto a nivel local así como en Lima; mientras que la cebada grano, por la producción de morón (subproducto), que es demandado por los programas sociales que impulsa el gobierno central.

**GRÁFICO N° 2**  
**VALOR BRUTO DE PRODUCCIÓN AGRÍCOLA**  
(Variación real 1/)

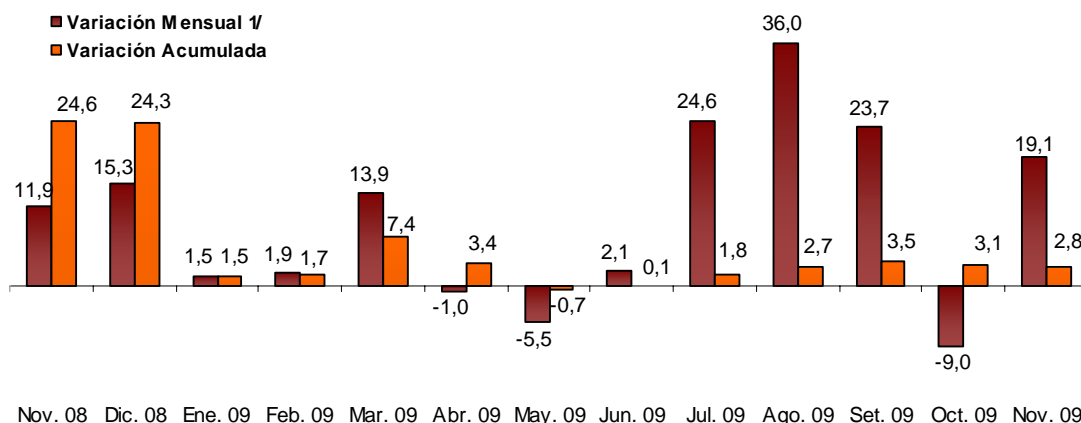

1/ Respecto a similar mes del año anterior.  
Elaboración: BCRP, Sucursal Huancayo.

**CUADRO N° 3**  
**PRODUCCIÓN DE PRINCIPALES PRODUCTOS AGRÍCOLAS 1/**  
**TM**

CULTIVOS	NOVIEMBRE			ENERO - NOVIEMBRE		
	2008	2009	Var. %	2008	2009	Var. %
Alfalfa	22 886	29 274	27,9	248 544	316 954	27,5
Arveja grano seco	0	0	-	3 560	3 647	2,4
Arveja grano verde	88	117	33,0	3 068	2 914	- 5,0
Avena forrajera	0	0	-	24 433	26 288	7,6
Cacao	77	111	44,2	6 245	6 176	- 1,1
Café	0	0	-	4 423	4 433	0,2
Cebada grano	61	4	- 93,4	13 550	14 397	6,3
Frijol grano seco	12	5	- 58,3	1 493	1 655	10,9
Haba grano seco	0	0	-	5 447	5 222	- 4,1
Maíz amiláceo	0	0	-	16 623	16 597	- 0,2
Maíz choclo	66	60	- 9,1	6 911	8 092	17,1
Olluco	0	0	-	10 788	10 130	- 6,1
Papa	405	422	4,2	245 496	232 818	- 5,2
Trigo	135	8	- 94,1	10 005	10 374	3,7
Tuna	171	96	- 43,9	14 839	14 645	- 1,3
Yuca	762	1 184	55,4	8 878	10 109	13,9

1/ Cifras Preliminares

Fuente: MINAG.

Elaboración: BCRP, Sucursal Huancayo.

**GRÁFICO N° 3**  
**PARTICIPACIÓN EN EL VBP AGRÍCOLA**  
**(Enero - Noviembre 2009)**

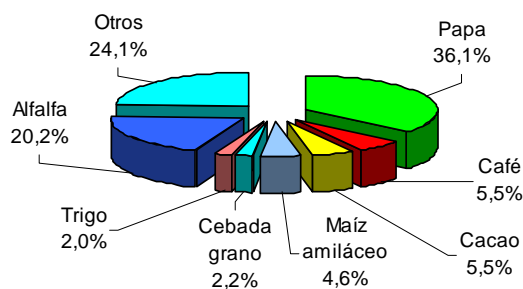

Elaboración: BCRP, Sucursal Huancayo.

**CUADRO N° 4**  
**PRECIOS EN CHACRA DE PRINCIPALES CULTIVOS**  
**(En nuevos soles por Kg.)**

CULTIVOS	NOVIEMBRE		Var. %
	2008	2009	
Arveja grano verde	1,36	1,59	17,2
Frijol grano seco	3,80	3,65	- 3,9
Haba grano verde	0,86	0,89	3,8
Maíz choclo	1,49	0,93	- 37,4
Papa	1,11	0,52	- 52,8
Yuca	0,45	0,47	4,0

Fuente: MINAG.

Elaboración: BCRP, Sucursal Huancayo.

## Siembras

La superficie instalada alcanzó 32 438 has, superior en 21,5 por ciento respecto a noviembre 2008, explicado por las mayores instalaciones en cultivos transitorios, resaltando en papa (10,9 por ciento), haba grano seco (11,9 por ciento), maíz amiláceo (9,4 por ciento) y olluco (26,5 por ciento), sustentado en las favorables condiciones climáticas, luego de que en el mes anterior se observara retrasos de las precipitaciones pluviales.

En el acumulado, se registró una expansión de 3,3 por ciento, donde destaca las mayores siembras de papa (13,1 por ciento), arveja grano seco (17,9 por ciento) y trigo (8,8 por ciento). En todos los casos, debido a la expectativa de buenos precios de mercado, así como por una mayor disponibilidad de semillas certificadas, y menores precios de los principales insumos químicos para el agro.

**CUADRO N° 5**  
**SUPERFICIE SEMBRADA 1/**  
Has

	NOVIEMBRE			AGOSTO - NOVIEMBRE		
	2008	2009	Var. %	2008/2009	2009/2010	Var. %
<b>CULTIVOS TRANSITORIOS</b>	<b>26 653</b>	<b>32 433</b>	<b>21,7</b>	<b>56 229</b>	<b>58 153</b>	<b>3,4</b>
Avena grano	80	116	45,0	347	291	- 16,1
Arveja grano seco	1 394	2 020	44,9	2 195	2 588	17,9
Arveja grano verde	212	345	62,7	1 002	940	- 6,2
Cebada grano	2 240	3 483	55,5	2 584	3 962	53,3
Frijol grano seco	385	700	81,8	760	940	23,7
Haba grano seco	1 861	2 082	11,9	5 003	4 772	- 4,6
Haba grano verde	179	332	85,5	1 042	991	- 4,9
Maíz amiláceo	6 609	7 227	9,4	15 036	14 108	- 6,2
Maíz choclo	255	431	69,0	1 378	1 330	- 3,5
Olluco	687	869	26,5	2 251	2 059	- 8,5
Papa	7 465	8 276	10,9	13 623	15 410	13,1
Trigo	1 910	2 120	11,0	2 151	2 340	8,8
Yuca	106	143	34,9	479	655	36,7
Otros	3 270	4 289	31,2	8 378	7 767	- 7,3
<b>CULTIVOS PERMANENTES</b>	<b>40</b>	<b>5</b>	<b>- 87,5</b>	<b>124</b>	<b>66</b>	<b>- 46,8</b>
Palto	0	0	-	7	26	271,4
Café	0	0	-	0	0	-
Otros	40	5	- 87,5	117	40	- 65,8
<b>TOTAL</b>	<b>26 693</b>	<b>32 438</b>	<b>21,5</b>	<b>56 353</b>	<b>58 219</b>	<b>3,3</b>

1/ Cifras preliminares

Fuente: MINAG.

Elaboración: BCRP, Sucursal Huancayo.

## Sub Sector Pecuario

La producción pecuaria fue superior en 7,0 por ciento, respecto a noviembre del año pasado, debido a la mayor producción de carnes de vacuno, porcino y ovino (7,8; 4,6 y 4,2 por ciento, respectivamente), por la mayor demanda local.

En lo que va del año, el incremento de 12,5 por ciento, se debió a la mayor producción de carne y leche de vacuno (8,4 y 19,9 por ciento, respectivamente) los cuales en conjunto tuvieron un aporte del 65,3 por ciento en el VBP del sector. En el caso de leche de vacuno, por el impulso a la ganadería lechera, para atender la creciente

demanda de los productores de derivados lácteos en las provincias de Cangallo, Huamanga y La Mar, los cuales reciben

apoyo de las instituciones públicas y agencias agrarias.

**CUADRO N° 6  
PRODUCCIÓN PECUARIA  
TM**

ESPECIES	NOVIEMBRE			ENERO - NOVIEMBRE		
	2008	2009	Var. %	2008	2009	Var. %
Carne de Alpaca	122	105	-14,0	1 150	1 243	8,1
Carne de Caprino	85	85	0,8	957	1 015	6,1
Carne de Llama	68	82	20,0	792	884	11,6
Carne de Ovino	379	395	4,2	4 245	4 698	10,7
Carne de Porcino	333	348	4,6	3 780	4 015	6,2
Carne de Vacuno	1 396	1 505	7,8	16 763	18 177	8,4
Leche Vacuno	467	499	7,0	33 374	40 016	19,9

Fuente: MINAG.

Elaboración: BCRP, Sucursal Huancayo.

**GRÁFICO N° 4  
PARTICIPACIÓN EN EL VBP PECUARIO  
Enero – Noviembre 2009**

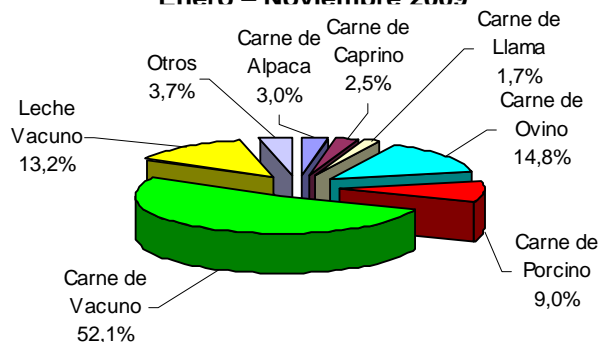

**GRÁFICO N° 5  
VALOR BRUTO DE PRODUCCIÓN PECUARIA  
(Variación real 1/)**

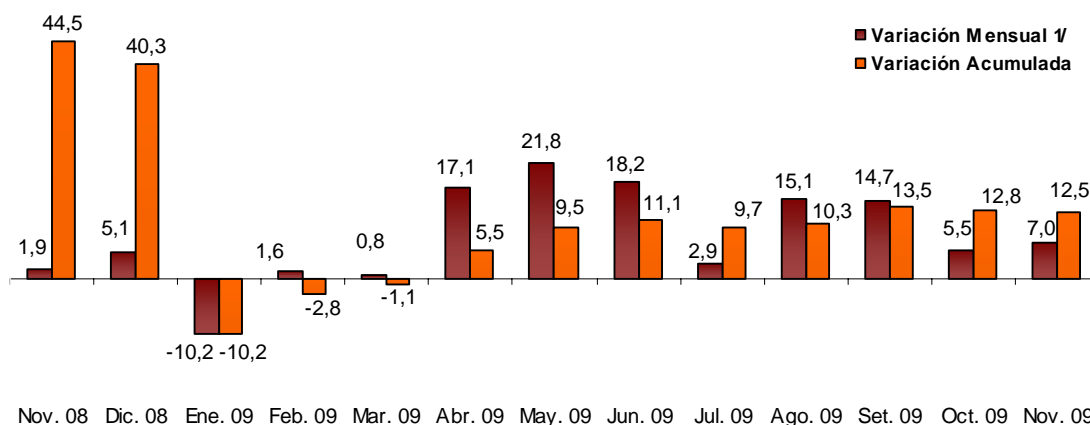

1/ Respecto a similar mes del año anterior.

Elaboración: BCRP, Sucursal Huancayo.

### 1.1.2 Producción de Electricidad

La generación eléctrica de la región aumentó 41,2 por ciento, respecto a noviembre del año anterior, por la mayor producción de Electrocentro (41,3 por ciento) a través de sus centrales hidroeléctricas de Llusita, Quicapata y San Francisco, además de la central termoeléctrica de Ayacucho, que representan el 99,8 por ciento del total producido en la región.

En el acumulado, la generación eléctrica creció en 15,4 por ciento, con relación a igual periodo del año pasado, concentrándose la producción en las centrales hidroeléctricas operadas por Electrocentro.



**CUADRO N° 7  
GENERACIÓN ELÉCTRICA 1/  
Megavatios Hora (MWH)**

EMPRESA GENERADORA	NOVIEMBRE			ENERO - NOVIEMBRE		
	2008	2009	Var. %	2008	2009	Var. %
Electro Sur Medio	2	3	5,3	28	26	-9,0
Electrocentro	1 053	1 488	41,3	14 148	16 331	15,4
<b>TOTAL 1/</b>	<b>1 056</b>	<b>1 491</b>	<b>41,2</b>	<b>14 176</b>	<b>16 357</b>	<b>15,4</b>

1/ Variación en términos reales.

Fuente: OSINERGMIN.

Elaboración: BCRP, Sucursal Huancayo.

**GRÁFICO N° 6  
GENERACIÓN ELÉCTRICA  
(Megavatios Hora)**

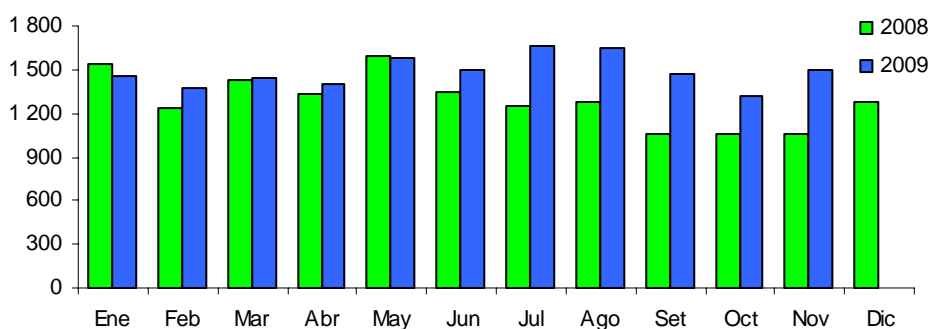

Elaboración: BCRP, Sucursal Huancayo.

### 1.1.3 Producción Minera

La producción minera creció en 3,2 por ciento, respecto a noviembre de 2008, básicamente por la mayor extracción de zinc (25,3 por ciento) y plata (0,9 por ciento), no obstante a la contracción en oro (2,1 por ciento), cobre (3,3 por ciento) y plomo (1,8 por ciento).

En lo que va del año, se registró un crecimiento de 21,5 por ciento, respecto a similar periodo del año anterior, explicado por el incremento de la producción de los minerales extraídos en la región, a excepción del plomo que cayó en 26,4 por ciento.

**CUADRO N° 8  
PRODUCCIÓN MINERA METÁLICA 1/  
Contenido Fino**

MINERAL	NOVIEMBRE			ENERO - NOVIEMBRE		
	2008	2009	Var. %	2008	2009	Var. %
Cobre (TMF)	55	53	- 3,3	384	739	92,4
Oro (KGF)	428	419	- 2,1	3 829	4 240	10,7
Plata (KGF)	24 431	24 642	0,9	127 001	259 253	104,1
Plomo (TMF)	430	422	- 1,8	6 539	4 811	-26,4
Zinc (TMF)	1 681	2 106	25,3	19 426	22 672	16,7
<b>TOTAL 1/</b>			<b>3,2</b>			<b>21,5</b>

1/ Variación en términos reales.

Fuente: MINEM.

Elaboración: BCRP, Sucursal Huancayo.

**GRÁFICO N° 7**  
**VALOR BRUTO DE PRODUCCIÓN MINERA**  
(Variación real 1/)

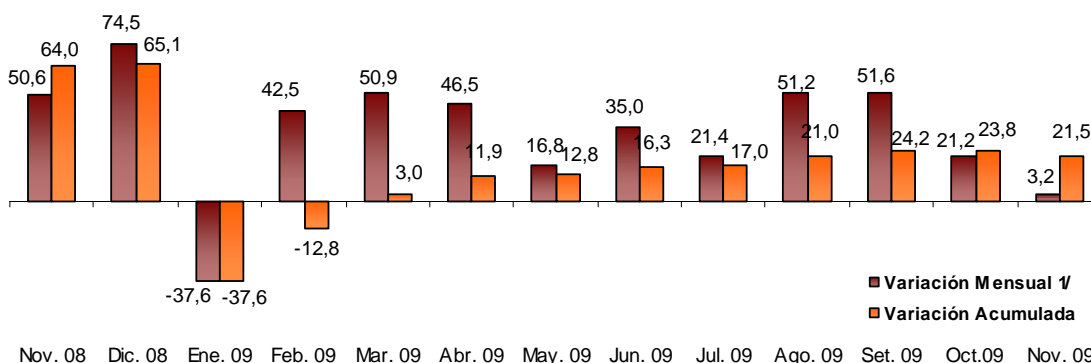

1/ Respecto a similar mes del año anterior.  
Elaboración: BCRP, Sucursal Huancayo.

El oro, la plata y el zinc concentraron el 96,6 por ciento del total producido en la región. En el acumulado, destacó en el caso del oro, la producción de la Minera Layratuma con el 59,2 por ciento de participación; mientras que en plata sobresalió la Minera Suyamarca con un 91,3 por ciento de la producción. La

cotización internacional del oro fue de US\$ 1 128,7 la onza troy, superior en 48,1 por ciento respecto a noviembre del año pasado (US\$ 762,2), debido a la mayor demanda de los inversionistas por este metal refugio, ante la depreciación del dólar.

**GRÁFICO N° 8**  
**PRODUCCIÓN DE ORO Y COTIZACIÓN INTERNACIONAL**

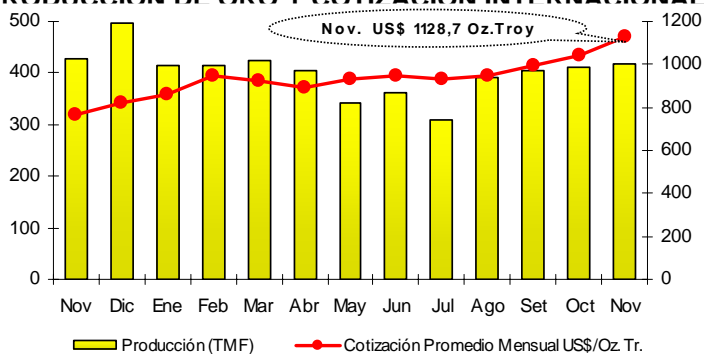

Elaboración: BCRP, Sucursal Huancayo.

**GRÁFICO N° 9**  
**PARTICIPACIÓN EN EL VBP MINERO**  
(Enero - Noviembre 2009)

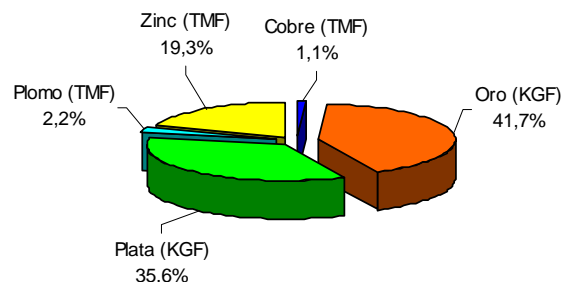

### 1.1.4 Construcción

El indicador del sector, medido a través de las ventas de cemento, registró un crecimiento de 28,6 por ciento, con relación a noviembre del año pasado, como consecuencia del incremento de la demanda para la construcción de obras públicas lideradas por el gobierno regional y las municipalidades. En el sector privado, destacó la autoconstrucción de viviendas así como la

construcción de pequeños centros comerciales y turísticos.

En lo que va del año, se observó un resultado superior en 24,4 por ciento, explicado igualmente por el crecimiento de la inversión en infraestructura pública y edificaciones privadas.

**GRÁFICO N° 10  
VENTAS DE CEMENTO  
EN TM**

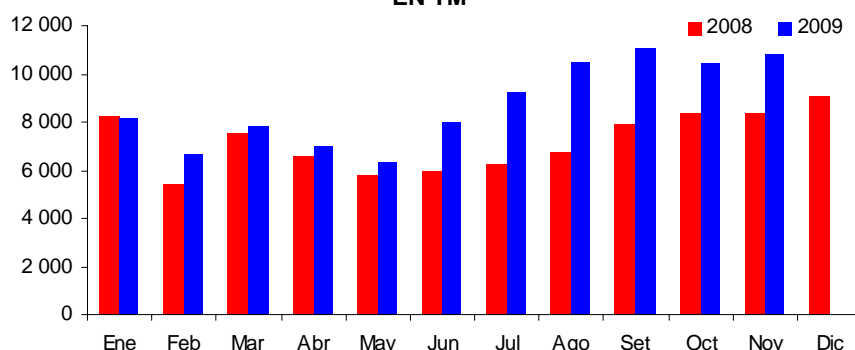

Elaboración: BCRP, Sucursal Huancayo.

**CUADRO N° 9  
INDICADOR DEL SECTOR CONSTRUCCIÓN 1/**

	NOVIEMBRE			ENERO - NOVIEMBRE		
	2008	2009	Var.%	2008	2009	Var.%
Ventas de Cemento (TM)	8 431	10 839	28,6	77 318	96 179	24,4
<b>TOTAL 1/</b>			<b>28,6</b>			<b>24,4</b>

1/ Variación en términos reales.

Fuente: Cemento Andino.

Elaboración: BCRP, Sucursal Huancayo.

## 1.2 Aspectos Laborales

En noviembre el empleo en la ciudad de Ayacucho aumentó 0,7 por ciento respecto del mes anterior, por la mayor demanda laboral de los sectores industria (35,7 por ciento), comercio (2,4 por ciento) y servicios (0,3 por ciento).

Respecto a similar mes del año anterior, se registró también una mayor captación laboral (17,6 por ciento), influido por el

efecto del mayor gasto público que ha impulsado el empleo en los sectores de servicios (19,2 por ciento) y comercio (16,4 por ciento), principalmente a través de pequeñas y microempresas, a las cuales se les adjudicó contratos para prestación de servicios relacionados con la construcción y equipamiento de instituciones como escuelas y centros de salud.

**CUADRO N° 10  
AYACUCHO: DISTRIBUCIÓN Y VARIACIÓN DEL EMPLEO SEGÚN SECTORES  
ECONÓMICOS NOVIEMBRE 2009**

SECTOR ECONÓMICO	DISTRIBUCIÓN PORCENTUAL 1/	VAR. % MENSUAL 2/	VAR. % ANUAL 3/
Extractivo	-	-	-
Industria	2,7	35,7	-17,2
Comercio	6,3	2,4	16,4
Transportes y Comunicaciones	2,9	-5,2	7,1
Servicios	88,1	0,3	19,2
<b>TOTAL</b>	<b>100,0</b>	<b>0,7</b>	<b>17,6</b>

1/ Al mes de agosto de 2008.

2/ Variación del empleo respecto al mes anterior.

3/ Variación del empleo respecto a similar mes del año anterior.

Nota: El sector Servicios incluye a la sub rama Electricidad, Gas y Agua.

Fuente: MTPE.

**GRÁFICO N° 11**  
**AYACUCHO: EMPLEO FORMAL URBANO EN**  
**EMPRESAS DE 10 A MÁS TRABAJADORES**  
**(Variación Mensual)**

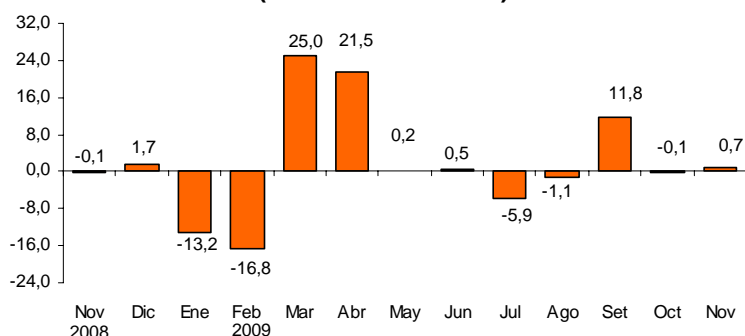

**GRÁFICO N° 12**  
**AYACUCHO: EMPLEO FORMAL URBANO, SEGÚN**  
**SECTORES ECONÓMICOS**  
**(Variación Anual)**

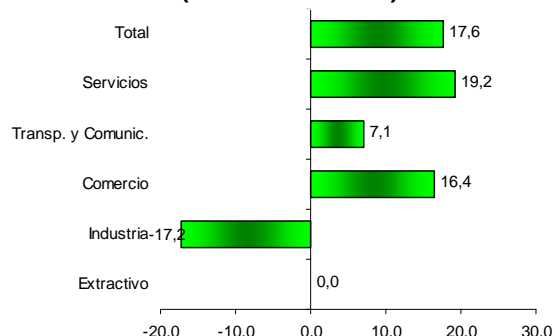

Fuente: MTPE.

Elaboración: BCRP, Sucursal Huancayo.

### 1.3 Turismo

Las visitas turísticas a la región cayeron en 6,3 por ciento con relación a noviembre del año anterior, por el menor flujo de visitantes nacionales (5,5 por ciento) y extranjeros (27,0 por ciento).

Entre enero y noviembre, los arribos a la región se incrementaron en 11,7 por ciento, explicado por el mayor número de visitantes nacionales (11,9 por ciento) y extranjeros (6,7 por ciento).

**CUADRO N° 11**  
**ARRIBOS A ESTABLECIMIENTOS DE HOSPEDAJE**

	NOVIEMBRE			ENERO – NOVIEMBRE		
	2008	2009	Var. %	2008	2009	Var. %
Nacionales	12 228	11 555	-5,5	122 312	136 813	11,9
Extranjeros	493	360	-27,0	3 813	4 067	6,7
<b>TOTAL</b>	<b>12 721</b>	<b>11 915</b>	<b>-6,3</b>	<b>126 125</b>	<b>140 880</b>	<b>11,7</b>

Fuente: MINCETUR - Ayacucho

Elaboración: BCRP, Sucursal Huancayo.

## II. SECTOR EXTERNO

### 2.1 Exportaciones

Las exportaciones de la región totalizaron US\$ 5,4 millones, superior en 53,9 por ciento, respecto a noviembre del año anterior, debido al aumento en las ventas de productos tradicionales (312,9 por ciento) como productos mineros, destacando oro y zinc, con destino principalmente a Suiza y China. Respecto a los no tradicionales, la contracción de 75,3 por ciento, se sustentó en las menores cotizaciones y envíos de tara a las industrias curtientes de China, Alemania, Brasil y Francia, que han sido afectadas notablemente por la crisis internacional, toda vez que el sector curtidor depende en gran

parte de la industria automotriz, además de la industria de vestido y calzado. En este aspecto es de mencionar que, la región contribuye en más del 25 por ciento a las exportaciones nacionales de este producto.

En el acumulado, se registró un descenso del 34,6 por ciento, como efecto de la reducción de las exportaciones tradicionales (24,0 por ciento) principalmente mineros y no tradicionales (73,6 por ciento) como tara.

**CUADRO N° 12**  
**EXPORTACIONES POR GRUPO DE PRODUCTOS 1/**  
**(Valor FOB en miles de US\$)**

	NOVIEMBRE			ENERO – NOVIEMBRE		
	2008	2009	Var. %	2008	2009	Var. %
<b>PRODUCTOS TRADICIONALES</b>	<b>1 177</b>	<b>4 860</b>	<b>312,9</b>	<b>55 272</b>	<b>41 982</b>	<b>-24,0</b>
Agrícolas	589	540	-8,2	5 830	5 124	-12,1
Mineros	588	4 320	634,2	49 442	36 858	-25,5
<b>PRODUCTOS NO TRADICIONALES</b>	<b>2 361</b>	<b>584</b>	<b>-75,3</b>	<b>14 883</b>	<b>3 922</b>	<b>-73,6</b>
Agropecuarios	1 724	544	-68,4	12 781	3 795	-70,3
Textiles	608	6	-99,0	712	31	-95,6
Químicos	29	30	2,7	514	57	-88,9
Otros No Tradicionales	0	4	-	875	39	-95,6
<b>TOTAL</b>	<b>3 538</b>	<b>5 444</b>	<b>53,9</b>	<b>70 155</b>	<b>45 904</b>	<b>-34,6</b>

1/ Información preliminar  
Fuente: SUNAT.  
Elaboración: BCRP, Sucursal Huancayo.

**GRÁFICO N° 13**  
**ESTRUCTURA DE EXPORTACIONES POR GRUPO DE PRODUCTOS**

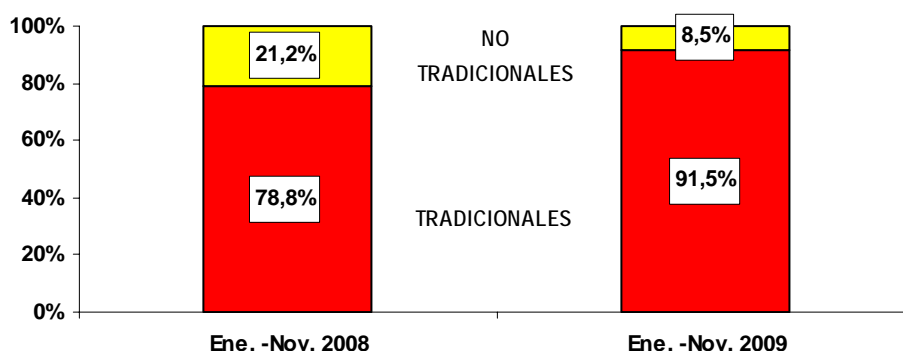

Elaboración: BCRP, Sucursal Huancayo.

Los productos tradicionales participaron con el 91,5 por ciento y los no tradicionales con el 8,5 por ciento del total, en lo que va de 2009.

Los principales países de destino fueron China, Suiza y Corea que concentraron el

64,8 por ciento del total exportado. Dentro de los tradicionales, se exportó principalmente concentrados de cobre, plomo y zinc; y dentro de los no tradicionales, tara y semillas de tara.

**GRÁFICO N° 14**  
**PRINCIPALES DESTINOS DE EXPORTACIÓN**  
**(Enero - Noviembre 2009)**

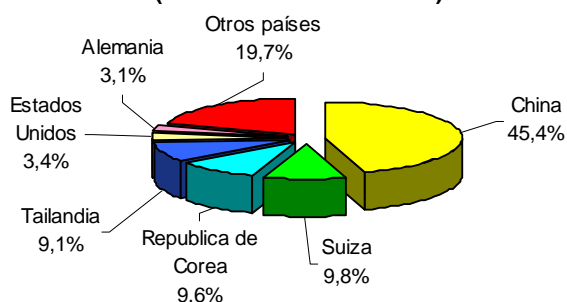

Elaboración: BCRP, Sucursal Huancayo.

**CUADRO N° 13**  
**PRINCIPALES PAISES DE DESTINO Y PRINCIPAL PRODUCTO EXPORTADO**  
**(Enero - Noviembre 2009)**

PAÍS	PARTICIPACIÓN (%)	PRODUCTO
China	45,4	Cobre, plomo, zinc, tara y semillas.
Suiza	9,8	Oro.
Republica de Corea	9,6	Cobre, plomo y tara.
Tailandia	9,1	Zinc, tara y curtientes.
Estados Unidos	3,4	Cacao, café, tara y zinc.
Alemania	3,1	Cacao, café y tara.
Otros países	19,7	Otros.
<b>TOTAL</b>	<b>100,0</b>	

Fuente: SUNAT.

Elaboración: BCRP, Sucursal Huancayo.

### III. FINANZAS PÚBLICAS

#### 3.1 Gobierno Central

Los ingresos captados por la SUNAT totalizaron S/. 2,8 millones, monto superior en 3,6 por ciento, con relación a noviembre del año pasado, por la mayor recaudación por concepto de Impuesto a la Renta (4,1 por ciento) y Otros Ingresos Tributarios (30,7 por ciento), lo cuales contrarrestaron la caída en el IGV (3,1 por ciento). En este último caso, por los menores pagos efectuados por empresas contratistas mineras. De otro lado, la mayor recaudación

por Otros Ingresos Tributarios se asoció al pago de multas y deudas acogidas a fraccionamiento.

Entre enero y noviembre, la recaudación totalizó S/. 28,1 millones, inferior en 10,6 por ciento a lo registrado en similar periodo del año pasado, explicado por la contracción del Impuesto a la Renta (7,0 por ciento) e IGV (22,0 por ciento), principalmente.

**CUADRO N° 14**  
**INGRESOS CORRIENTES DEL GOBIERNO CENTRAL**  
**(Miles de nuevos soles)**

CONCEPTO	NOVIEMBRE			ENERO - NOVIEMBRE		
	2008	2088	Var. % 1/	2008	2009	Var. % 1/
<b>I. INGRESOS TRIBUTARIOS</b>	<b>2 716</b>	<b>2 830</b>	<b>3,9</b>	<b>30 444</b>	<b>28 145</b>	<b>- 10,4</b>
<b>1. Impuesto a la Renta</b>	<b>1 430</b>	<b>1 493</b>	<b>4,1</b>	<b>15 985</b>	<b>15 338</b>	<b>- 7,0</b>
Personas Naturales	358	373	3,8	3 946	3 908	- 4,0
Personas Jurídicas	1 045	1 072	2,3	10 829	10 214	- 8,6
Regularización	26	47	79,7	1 210	1 216	- 2,6
<b>2. Impuesto a la Importación</b>	<b>0</b>	<b>0</b>	<b>-</b>	<b>0</b>	<b>0</b>	<b>-</b>
<b>3. Impuesto General a las Ventas (IGV)</b>	<b>1 023</b>	<b>993</b>	<b>- 3,1</b>	<b>11 459</b>	<b>9 227</b>	<b>- 22,0</b>
Operaciones Internas	1 023	992	- 3,2	11 459	9 226	- 22,0
Operaciones Externas	0	1	-	0	1	-
<b>4. Impuesto Selectivo al Consumo (ISC)</b>	<b>5</b>	<b>5</b>	<b>1,1</b>	<b>45</b>	<b>44</b>	<b>- 5,2</b>
<b>5. Otros Ingresos Tributarios</b>	<b>259</b>	<b>339</b>	<b>30,7</b>	<b>2 954</b>	<b>3 536</b>	<b>16,0</b>
<b>6. Devoluciones</b>	<b>0</b>	<b>0</b>	<b>-</b>	<b>- 1</b>	<b>0</b>	<b>-</b>
<b>II. INGRESOS NO TRIBUTARIOS</b>	<b>7</b>	<b>0</b>	<b>- 97,6</b>	<b>61</b>	<b>2</b>	<b>- 96,3</b>
<b>TOTAL</b>	<b>2 723</b>	<b>2 830</b>	<b>3,6</b>	<b>30 505</b>	<b>28 148</b>	<b>- 10,6</b>

1/ Variación en términos reales

Fuente: SUNAT.

Elaboración: BCRP, Sucursal Huancayo.

**GRÁFICO N° 15  
RECAUDACIÓN TRIBUTARIA  
(Miles de nuevos soles)**

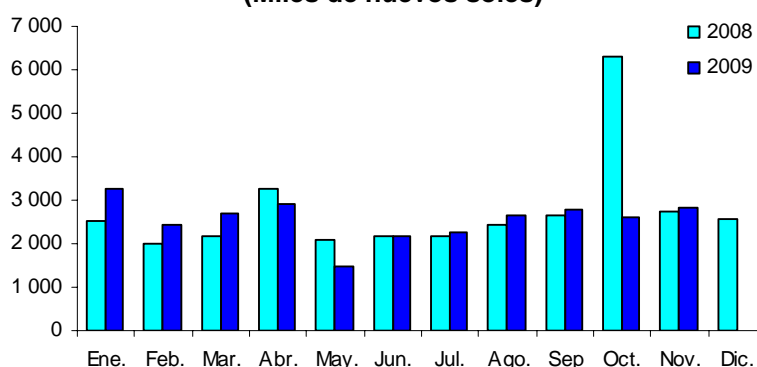

Elaboración: BCRP, Sucursal Huancayo.

### 3.2 Gobierno Regional

La ejecución del gasto por el Gobierno Regional, sumó S/. 49,2 millones, monto menor en 10,1 por ciento respecto a noviembre del año pasado, sustentado en los inferiores egresos de capital (48,1 por ciento), por los menores gastos en inversión (adquisición de activos no financieros).

En el acumulado, el gasto total llegó a S/. 481,6 millones, superando en 6,7 por

ciento a lo ejecutado en similar periodo del año anterior, explicado principalmente por las mayores inversiones ejecutadas (23,6 por ciento). Es de mencionar que, los Gastos de Capital significaron el 21,9 por ciento del total, proporción mayor en 2,5 puntos porcentuales a lo registrado el año pasado.

**CUADRO N° 15  
GASTOS COMPROMETIDOS DEL GOBIERNO REGIONAL POR GENÉRICA DE GASTO  
(Miles de nuevos soles)**

	NOVIEMBRE			ENERO – NOVIEMBRE		
	2008	2009	Var. % 1/	2008	2009	Var. % 1/
<b>GASTOS CORRIENTES</b>	<b>34 012</b>	<b>38 476</b>	<b>12,8</b>	<b>352 533</b>	<b>376 236</b>	<b>3,4</b>
Personal y Oblig. Sociales	23 836	25 050	4,8	265 285	277 544	1,4
Pensiones y Prestac. Sociales	3 234	3 302	1,8	37 521	39 456	1,9
Bienes y Servicios	6 342	4 575	-28,1	45 962	49 757	4,9
Otros Gastos Corrientes	600	5 549	822,2	3 765	9 477	144,0
<b>GASTOS DE CAPITAL</b>	<b>20 528</b>	<b>10 689</b>	<b>-48,1</b>	<b>84 925</b>	<b>105 369</b>	<b>20,2</b>
Adq. de Act. no Financieros	20 477	10 689	-47,9	82 449	105 139	23,6
Otros Gastos de capital	50	0	-100,0	2 476	230	-91,0
<b>TOTAL</b>	<b>54 540</b>	<b>49 166</b>	<b>-10,1</b>	<b>437 458</b>	<b>481 605</b>	<b>6,7</b>

1/ Variación en términos reales.

Fuente: Gobierno Regional de Ayacucho.

Elaboración: BCRP, Sucursal Huancayo.

En el acumulado, los gastos del gobierno regional se financiaron en un 86,8 por ciento con Recursos Ordinarios (transferencias del gobierno central), el 7,0 por ciento con

Recursos Determinados, el 4,6 por ciento con Donaciones y Transferencias, mientras que el 1,6 por ciento restante con Recursos Directamente Recaudados.

**CUADRO N° 16  
GASTOS COMPROMETIDOS DEL GOB. REGIONAL POR FUENTE DE  
FINANCIAMIENTO  
(Miles de nuevos soles)**

FUENTES	NOVIEMBRE			ENERO – NOVIEMBRE		
	2008	2009	Var. % 1/	2008	2009	Var. % 1/
Recursos Ordinarios	47 486	41 439	- 13,0	391 263	418 086	3,6
Recursos Directamente Recaudados	960	717	- 25,5	6 199	7 690	20,2
Recursos Determinados	3 022	5 130	69,3	14 571	33 527	123,0
Donaciones y Transferencias	3 071	1 879	- 39,0	25 425	22 303	- 15,0
<b>TOTAL</b>	<b>54 540</b>	<b>49 166</b>	<b>- 10,1</b>	<b>437 458</b>	<b>481 605</b>	<b>6,7</b>

1/ Variación en términos reales.

Fuente: Gobierno Regional de Ayacucho

Elaboración: BCRP, Sucursal Huancayo.

Las inversiones ejecutadas por el Gobierno Regional alcanzaron S/. 10,7 millones, monto inferior en 47,9 por ciento con relación a noviembre del año pasado, por la disminución de los gastos en los programas de Agricultura, Transportes y, Salud y Sanamiento.

Otro resultado se observó en el acumulado, donde las inversiones totalizaron S/. 105,1 millones, aumentando en 23,6 por ciento en términos reales, respecto al mismo periodo del año anterior, destacando las inversiones en Agricultura, con el fortalecimiento del desarrollo agropecuario en el ámbito de la Irrigación del Río Cachi, así como en la

operación, mantenimiento y construcción de canales laterales del canal principal Chicllaraza – Chontaca. En Transportes, con el mejoramiento, construcción y mantenimiento de carreteras y trochas carrozables, como la de San José – Chaimacota, Casacancha – Minascucho y Cangallo - Huancapi – Cayara; en Salud y Saneamiento, con el mejoramiento de la capacidad resolutive y construcción de diferentes centros de salud; mientras que en Educación y Cultura, destacaron las inversiones en mejoramiento y equipamiento de instituciones educativas.

**CUADRO N° 17  
INVERSIONES DEL GOBIERNO REGIONAL POR SECTORES  
(Miles de nuevos soles)**

SECTORES	NOVIEMBRE			ENERO – NOVIEMBRE		
	2008	2009	Var. % 1/	2008	2009	Var. % 1/
Administración y Planeamiento	690	1 339	93,5	3 568	5 395	46,5
Agraria	7 065	2 436	- 65,6	19 332	25 638	28,5
Protección y Previsión Social	57	133	133,3	223	768	233,9
Defensa y Seguridad Nacional	917	9	- 99,0	4 408	374	- 91,8
Educación y Cultura	1 895	1 741	- 8,4	10 158	16 829	60,6
Energía y Recursos Minerales	215	6	- 97,2	7 686	1 436	- 81,9
Industria, Comercio y Servicios	336	321	- 4,9	1 761	948	- 47,8
Pesca	0	0	-	0	0	-
Salud y Saneamiento	2 732	1 752	- 36,1	5 315	26 282	379,3
Trabajo	0	30	-	0	30	-
Transportes	6 570	2 922	- 55,6	29 334	27 439	- 9,3
Vivienda y Desarrollo Urbano	0	0	-	665	0	- 100,0
<b>TOTAL</b>	<b>20 477</b>	<b>10 689</b>	<b>- 47,9</b>	<b>82 449</b>	<b>105 139</b>	<b>23,6</b>

1/ Variación en términos reales.

Fuente: Gobierno Regional de Ayacucho.

Elaboración: BCRP, Sucursal Huancayo.



**GRÁFICO N° 16**  
**DISTRIBUCIÓN DE LA INVERSIÓN DEL GOBIERNO REGIONAL**  
Enero - Noviembre 2009

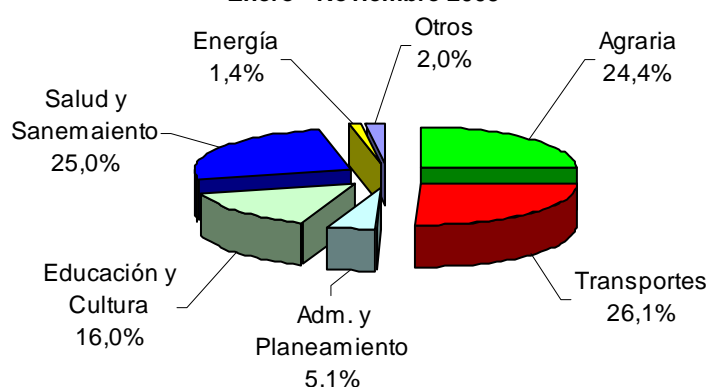

Elaboración: BCRP, Sucursal Huancayo.

### 3.3 Gobierno Local

Los ingresos de la Municipalidad Provincial de Huamanga sumaron S/. 2,5 millones, lo que implicó un incremento de 6,3 por ciento, respecto a la cifra de noviembre de 2008, resultado explicado por los mayores Ingresos Corrientes (6,3 por ciento), en el rubro de Donaciones y Transferencias del Exterior (45,1 por ciento).

El resultado acumulado registró una disminución de 18,1 por ciento, por menores captaciones en Ingresos Corrientes (24,5 por ciento), no obstante el comportamiento positivo de la cuenta Financiamiento (36,0 por ciento).

**CUADRO N° 18**  
**INGRESOS DE LA MUNICIPALIDAD PROVINCIAL DE HUAMANGA**  
(Miles de nuevos soles)

	NOVIEMBRE			ENERO - NOVIEMBRE		
	2008	2009	Var. % 1/	2008	2009	Var. % 1/
<b>INGRESOS CORRIENTES</b>	<b>2 335</b>	<b>2 490</b>	<b>6,3</b>	<b>34 092</b>	<b>26 565</b>	<b>- 24,5</b>
Impuestos y Contrib, Obligatorias	462	189	- 59,2	5 362	2 562	- 53,7
Contribuciones Sociales	0	0	-	0	0	-
Ventas de Bienes y Der. Adm.	428	275	- 35,9	5 461	3 431	- 39,1
Donaciones y Trans. del Exterior	1 349	1 964	45,1	22 433	19 710	- 14,9
Otros Ingresos	96	63	- 35,1	836	863	0,0
<b>INGRESOS DE CAPITAL</b>	<b>0</b>	<b>0</b>	<b>-</b>	<b>0</b>	<b>0</b>	<b>-</b>
Venta de Act, no Financieros	0	0	-	0	0	-
<b>FINANCIAMIENTO</b>	<b>0</b>	<b>0</b>	<b>-</b>	<b>4 019</b>	<b>5 640</b>	<b>36,0</b>
Endeudamiento	0	0	-	0	0	-
SalDOS de Balance	0	0	-	4 019	5 640	36,0
<b>TOTAL</b>	<b>2 335</b>	<b>2 490</b>	<b>6,3</b>	<b>38 111</b>	<b>32 205</b>	<b>- 18,1</b>

1/ Variación en términos reales.

Fuente: Municipalidad Provincial de Huamanga.

Elaboración: BCRP, Sucursal Huancayo.

Los gastos de la Municipalidad Provincial de Huamanga se expandieron en 46,2 por ciento respecto a lo ejecutado en noviembre de 2008, por los mayores Gastos Corrientes

(83,2 por ciento) y de Capital (19,1 por ciento). En lo que va del año, los egresos disminuyeron en 13,6 por ciento.

**CUADRO N° 19**  
**GASTOS DE LA MUNICIPALIDAD PROVINCIAL DE HUAMANGA**  
**(Miles de nuevos soles)**

	NOVIEMBRE			ENERO - NOVIEMBRE		
	2008	2009	Var. % 1/	2008	2009	Var. % 1/
<b>GASTOS CORRIENTES</b>	<b>1 338</b>	<b>2 458</b>	<b>83,2</b>	<b>12 474</b>	<b>15 176</b>	<b>17,9</b>
Personal y Obligaciones Sociales	533	636	18,9	4 991	5 774	12,1
Obligaciones y Prestac. Sociales	105	682	545,0	805	2 288	175,5
Bienes y Servicios	637	1 081	69,2	6 136	6 364	0,5
Donac. y Transf.. al Exterior	0	41	-	0	544	-
Subsidios	63	0	- 100,0	542	11	- 98,0
Pago de Impuestos	0	18	-	0	187	-
Otros	0	0	-	0	7	-
<b>GASTOS DE CAPITAL</b>	<b>1 795</b>	<b>2 145</b>	<b>19,1</b>	<b>19 363</b>	<b>13 296</b>	<b>-</b>
Adquisición de Act. no Financieros	1 743	2 145	22,7	18 289	13 296	- 33,5
Adquisición de Act. Financieros	52	0	- 100,0	1 074	0	- 29,5
<b>SERVICIOS DE LA DEUDA</b>	<b>11</b>	<b>6</b>	<b>- 42,9</b>	<b>177</b>	<b>72</b>	<b>- 100,0</b>
Servicios de la Deuda	11	6	- 42,9	177	72	-
<b>TOTAL</b>	<b>3 144</b>	<b>4 609</b>	<b>46,2</b>	<b>32 014</b>	<b>28 545</b>	<b>- 13,6</b>

1/ Variación en términos reales.

Fuente: Municipalidad Provincial de Huamanga.

Elaboración: BCRP, Sucursal Huancayo.

### 3.4 Sociedad de Beneficencia Pública

Los ingresos de la Sociedad de Beneficencia aumentaron en 14,4 por ciento, respecto de noviembre de 2008, principalmente por las mayores captaciones corrientes (13,6 por ciento) por

concepto de derechos administrativos e ingresos de alquileres. En el acumulado, los ingresos fueron superiores en 6,7 por ciento, respecto a los obtenidos en similar periodo de 2008.

**CUADRO N° 20**  
**INGRESOS DE LA SOCIEDAD DE BENEFICENCIA PÚBLICA**  
**(Miles de nuevos soles)**

	NOVIEMBRE			ENERO - NOVIEMBRE		
	2008	2009	Var. % 1/	2008	2009	Var. % 1/
<b>INGRESOS CORRIENTES</b>	<b>87</b>	<b>99</b>	<b>13,6</b>	<b>1 059</b>	<b>1 168</b>	<b>6,9</b>
Derechos Adm. Generales	66	79	19,4	836	921	6,8
Ventas de Otros Bienes	0	0	-	0	0	-
Serv. de Educ. Recreación y Cult.	0	0	-	5	5	-
Ingresos de Alquileres	19	20	5,5	209	239	10,9
Otros Ing, por Prest, de Servicios	2	0	-82,7	9	3	-68,1
<b>INGRESOS DE CAPITAL</b>	<b>8</b>	<b>10</b>	<b>22,6</b>	<b>89</b>	<b>96</b>	<b>4,0</b>
Venta de Activos	8	8	-	89	85	-8,3
Transferencias	0	2	-	0	11	-
<b>TOTAL</b>	<b>95</b>	<b>109</b>	<b>14,4</b>	<b>1 149</b>	<b>1 264</b>	<b>6,7</b>

1/ Variación en términos reales.

Fuente: Sociedad de Beneficencia de Ayacucho.

Elaboración: BCRP, Sucursal Huancayo.

Los gastos aumentaron en 45,9 por ciento, por el aumento de los Gastos de Corrientes (52,2 por ciento) y de Capital (21,8 por ciento).

En el acumulado, la expansión fue de 10,2 por ciento, explicada por el incremento en la cuenta de inversiones (140,5 por ciento).

**CUADRO N° 21  
GASTOS DE LA SOCIEDAD DE BENEFICENCIA PÚBLICA  
(Miles de nuevos soles)**

	NOVIEMBRE			ENERO - NOVIEMBRE		
	2008	2009	Var. % 1/	2008	2009	Var. % 1/
<b>GASTOS CORRIENTES</b>	<b>72</b>	<b>110</b>	<b>52,2</b>	<b>872</b>	<b>880</b>	<b>-2,1</b>
Pers. y Obligaciones Sociales	42	48	12,8	477	521	5,8
Obligaciones Previsionales	1	41	5 741,6	9	139	1 406,0
Bienes y Servicios	25	21	-15,6	289	212	-28,8
Otros Gastos Corrientes	4	0	-100,0	96	7	-92,6
<b>GASTOS DE CAPITAL</b>	<b>19</b>	<b>23</b>	<b>21,8</b>	<b>91</b>	<b>215</b>	<b>128,2</b>
Inversiones	19	23	21,8	87	215	140,5
Otros Gastos de Capital	0	0	-	5	0	-100,0
<b>TOTAL</b>	<b>91</b>	<b>133</b>	<b>45,9</b>	<b>963</b>	<b>1 094</b>	<b>10,2</b>

1/ Variación en términos reales.

Fuente: Sociedad de Beneficencia de Ayacucho.

Elaboración: BCRP, Sucursal Huancayo.

#### IV. MONEDA Y CRÉDITO

El sistema financiero observó un desempeño positivo al continuar la expansión de los depósitos y colocaciones en 17,4 y 40,0 por ciento, respectivamente, con relación a noviembre del año pasado.

En lo que respecta a la morosidad, se registró un aumento de 0,5 puntos porcentuales, situándose el ratio en 2,7 por ciento.

##### 4.1 Depósitos del Sistema Financiero

Los depósitos en el sistema financiero totalizaron S/. 222,6 millones, saldo superior en 17,4 por ciento respecto a lo registrado en noviembre de 2008, explicado por los mayores depósitos en moneda nacional (33,5

por ciento) y extranjera (39,6 por ciento). Destacó el mayor crecimiento de las empresas bancarias (19,7 por ciento) frente a las instituciones de microfinanzas (13,2 por ciento).

**CUADRO N° 22  
DEPÓSITOS DEL SISTEMA FINANCIERO  
(Miles de nuevos soles)**

	NOVIEMBRE		
	2008	2009	Var. % 1/
<b>Empresas Bancarias</b>	<b>122 561</b>	<b>147 121</b>	<b>19,7</b>
<b>Instituciones de Microfinanzas</b>	<b>66 523</b>	<b>75 500</b>	<b>13,2</b>
Empresas Financieras	3 327	3 273	-1,9
Cajas municipales	35 826	43 389	20,8
Cajas rurales	27 371	28 838	5,1
Edpymes	0	0	-
<b>TOTAL</b>	<b>189 084</b>	<b>222 620</b>	<b>17,4</b>
<b>En M/N</b>	<b>121 325</b>	<b>162 402</b>	<b>33,5</b>
<b>En M/E</b>	<b>44 347</b>	<b>62 109</b>	<b>39,6</b>

1/ Variación en valores reales

Fuente: SBS.

Elaboración: BCRP, Sucursal Huancayo.

**GRÁFICO N° 17**  
**DEPÓSITOS DEL SISTEMA FINANCIERO**  
**(Miles de nuevos soles)**

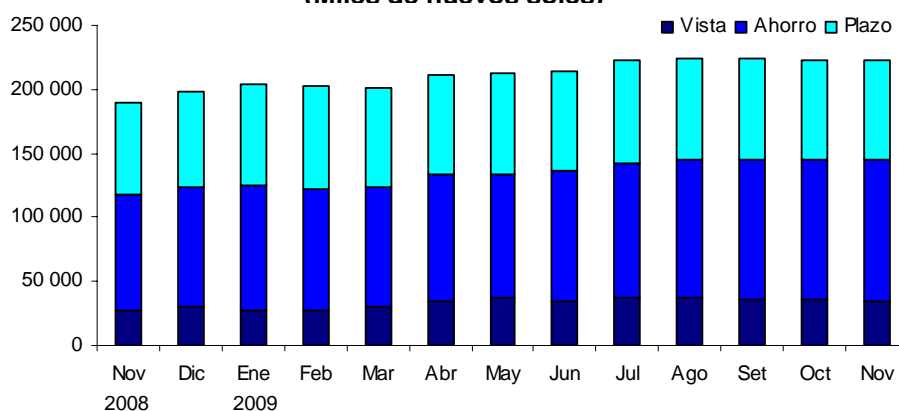

Elaboración: BCRP, Sucursal Huancayo.

Según modalidades de captación, los depósitos a la vista, ahorro y a plazo, crecieron en 25,6; 21,0 y 9,6 por ciento, respectivamente. En el primer caso, influyeron, los mayores pagos del gobierno regional y locales, por adelantos de pago tanto para la compra de bienes y servicios así como por la ejecución de obras de infraestructura. De otro lado, en el caso de los depósitos de ahorro y a plazo, el comportamiento se explicó por que los trabajadores del sector minero aún mantienen sus pagos por utilidades mineras

en el sistema financiero, así como por la mayor cautela de los micro y pequeños empresarios que prefieren mantener sus depósitos antes que invertirlo.

En el total de depósitos captados en la región, el Banco de Crédito mantuvo su liderazgo al captar el 33,9 por ciento, seguido del Banco Interbank con 21,4 por ciento, mientras que la menor participación correspondió al Banco Financiero.

**CUADRO N° 23**  
**PARTICIPACIÓN EN LOS DEPÓSITOS**  
**(En porcentaje)**

ENTIDAD	NOVIEMBRE		
	Miles de S/.	Mes	Acumulado
Banco de Crédito	75 493	33,9	33,9
Interbank	47 535	21,4	93,0
CMAC Ica	34 310	15,4	70,7
CRAC Señor de Luren	28 838	13,0	83,6
Banco Continental	20 897	9,4	93,0
CMAC Huancayo	5 823	2,6	95,6
Financiera Crediscotia	2 860	1,3	99,5
Mibanco	3 136	1,4	98,3
CMAC Arequipa	2 651	1,2	99,5
CMAC Piura	604	0,3	100,0
Financiera Edyficar	413	0,2	100,0
Banco Financiero	60	0,0	100,0
<b>TOTAL</b>	<b>222 620</b>	<b>100,0</b>	

Fuente: SBS.

Elaboración: BCRP, Sucursal Huancayo.

**CUADRO N° 24**  
**EVOLUCIÓN SEGÚN TIPO DE DEPÓSITOS**  
**(Miles de nuevos soles) 1/**

	NOVIEMBRE		
	2008	2009	Var. % 1/
Vista	27 933	35 186	25,6
Ahorro	90 143	109 379	21,0
Plazo	71 009	78 055	9,6
<b>TOTAL</b>	<b>189 084</b>	<b>222 620</b>	<b>17,4</b>

1/ Variación en valores reales.

Fuente: SBS.

Elaboración: BCRP, Sucursal Huancayo.

## 4.2 Crédito del Sistema Financiero

El crédito al sector privado registró un saldo de S/. 390,1 millones, mayor en S/. 112,3 millones a lo registrado en noviembre del año anterior, equivalentes a un incremento de 40,0 por ciento, sustentado por los préstamos otorgados a empresas constructoras y de prestación de servicios, relacionadas con el gobierno regional y municipalidades, para la renovación de maquinaria pesada y vehículos.

Según tipos de créditos, el mayor porcentaje se orientó a las microempresas (45,4 por ciento del total), siguiendo en orden de importancia los créditos de consumo (28,3 por ciento) y comerciales (23,2 por ciento). En el primer caso, por la demanda de capital de trabajo por parte de empresas de servicios; y en el del sector comercio por préstamos, mayormente, a ferreterías para atender pedidos de materiales de construcción y a grifos para abastecimiento de combustible, ambas ligadas a la reactivación de la construcción impulsada por el sector público y al crecimiento de infraestructura turística.

En cuanto a los créditos de consumo, éstos se orientaron principalmente a la adquisición de vehículos automotores, otorgados tanto a pequeñas empresas como a particulares, y también para consolidación de deudas en el sistema financiero.

Por tipo de moneda, los créditos en soles crecieron en mayor proporción (49,1 por ciento) que en dólares (5,4 por ciento), lo que contribuyó a la disminución de la dolarización de la cartera de créditos en 5,1 puntos porcentuales, situándose el ratio en 15,6 por ciento.

Las empresas bancarias tuvieron una mayor participación en el mercado crediticio con 52,2 por ciento, mientras que las instituciones microfinancieras registraron el 47,8 por ciento restante. Por instituciones, el Banco de Crédito y la CMAC Ica lideraron las colocaciones con un 25,8 y 13,0 por ciento, respectivamente.

**CUADRO N° 25**  
**COLOCACIONES POR TIPO DE CRÉDITO 1/**

TIPO DE CREDITO	Var.%		Part.%
	Nov. 09/	Nov. 08	Noviembre 09
Comercial	45,3		23,2
Consumo	85,8		28,3
Hipotecario	25,8		3,2
Mes	57,6		45,4
<b>TOTAL</b>			<b>100,0</b>

1/ Variación en valores reales

Fuente: SBS.

Elaboración: BCRP, Sucursal Huancayo.

**CUADRO N° 26**  
**CRÉDITOS DEL SISTEMA FINANCIERO**  
(Miles de nuevos soles)

	NOVIEMBRE		
	2008	2009	Var. % 1/
<b>Empresas Bancarias</b>	<b>148 201</b>	<b>203 799</b>	<b>37,1</b>
<b>Instituciones de Microfinanzas</b>	<b>129 550</b>	<b>186 301</b>	<b>43,4</b>
Empresas Financieras	36 426	50 641	38,6
Cajas municipales	66 182	88 317	33,1
Cajas rurales	18 372	27 030	46,7
Edpymes	8 570	20 312	136,3
<b>TOTAL</b>	<b>277 752</b>	<b>390 100</b>	<b>40,0</b>
<b>En M/N</b>	<b>220 359</b>	<b>329 415</b>	<b>49,1</b>
<b>En M/E</b>	<b>57 393</b>	<b>60 686</b>	<b>5,4</b>

1/ Variación en valores reales

Fuente: SBS.

Elaboración: BCRP, Sucursal Huancayo.

**CUADRO N° 27**  
**PARTICIPACIÓN EN LOS CRÉDITOS**  
(En porcentaje)

ENTIDAD	NOVIEMBRE		
	Miles de S/.	Mes	Acumulado
Banco de Crédito	100 705	25,8	25,8
CMAC Ica	50 866	13,0	38,9
Interbank	44 469	11,4	50,3
Financiera Edyficar	31 527	8,1	58,3
Mibanco	31 519	8,1	66,4
Banco Continental	26 891	6,9	73,3
CMAC Huancayo	21 056	5,4	78,7
CRAC Libertadores de Ayacucho	19 346	5,0	83,7
Financiera Crediscotia	18 588	4,8	88,4
Edpyme Proempresa	18 929	4,9	93,3
CMAC Arequipa	12 283	3,1	96,4
CRAC Los Andes	5 281	1,4	97,8
CMAC Piura	4 112	1,1	98,8
CRAC Señor de Luren	2 403	0,6	99,5
Edpyme Efectiva	1 383	0,4	99,8
Financiera TFC	527	0,1	99,9
Banco Financiero	216	0,1	100,0
<b>TOTAL</b>	<b>390 100</b>	<b>100,0</b>	

Fuente: SBS.

Elaboración: BCRP, Sucursal Huancayo.

**GRÁFICO N° 18**  
**COLOCACIONES DEL SISTEMA FINANCIERO POR TIPO DE MONEDA**  
(En miles de nuevos soles)

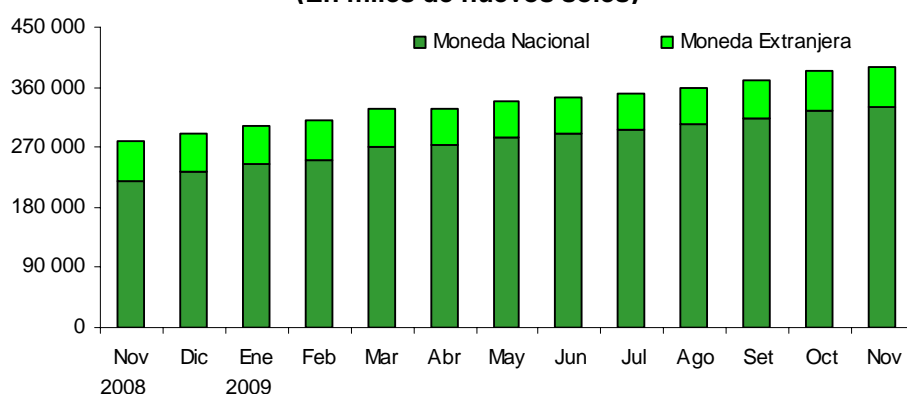

Elaboración: BCRP, Sucursal Huancayo.

### 4.3 Morosidad del Sistema Financiero

El ratio de cartera pesada fue de 2,7 por ciento, superior en 0,5 puntos porcentuales respecto a noviembre del año anterior, explicado por el mayor incremento de los créditos vencidos y en cobranza judicial

(71,2 por ciento), respecto a las colocaciones brutas (40,0 por ciento). Las empresas bancarias registraron un índice menos elevado de morosidad que las microfinancieras.

**CUADRO N° 28**  
**MOROSIDAD DEL SISTEMA FINANCIERO 1/**  
(En porcentaje de las colocaciones brutas)

	NOVIEMBRE		
	2008	2009	Var.
<b>Empresas Bancarias</b>	0,6	0,8	0,2
<b>Instituciones de Microfinanzas</b>	4,1	4,8	0,7
Financieras	2,6	3,9	1,3
Cajas Municipales	3,6	4,7	1,1
Cajas Rurales	8,6	9,0	0,4
Edpymes	3,9	1,7	-2,2
<b>TOTAL</b>	<b>2,2</b>	<b>2,7</b>	<b>0,5</b>
<b>En M/N</b>	<b>2,3</b>	<b>2,8</b>	<b>0,5</b>
<b>En M/E</b>	<b>2,0</b>	<b>1,9</b>	<b>0,1</b>

1/ Cartera pesada = ( créditos vencidos + créditos en cobranza judicial ) / colocaciones brutas

Fuente: Instituciones Financieras.

Elaboración: BCRP, Sucursal Huancayo.

### 4.4 Crédito a la Pequeña y Microempresa

El crédito otorgado a la pequeña y microempresa creció 57,6 por ciento, en términos reales, respecto a noviembre de 2008, en la que destacó las empresas

bancarias que canalizaron el 37,4 por ciento del total de colocaciones, seguida de las cajas municipales con un 32,5 por ciento.

**CUADRO N° 29**  
**CRÉDITO A LA PEQUEÑA Y MICROEMPRESA**  
**(Miles de nuevos soles)**

INSTITUCIONES	NOVIEMBRE		
	2008	2009	Var. % 1/
<b>Empresas Bancarias</b>	<b>43 704</b>	<b>75 542</b>	<b>72,3</b>
<b>Instituciones de Microfinanzas</b>	<b>84 194</b>	<b>126 567</b>	<b>49,9</b>
Empresas Financieras	19 090	34 130	78,3
Cajas municipales	47 777	65 779	37,3
Cajas rurales	10 988	17 750	61,1
Edpymes	6 339	8 908	40,1
<b>TOTAL</b>	<b>127 899</b>	<b>202 109</b>	<b>57,6</b>

1/ Variación en valores reales

Fuente: SBS.

Elaboración: BCRP, Sucursal Huancayo.



## **INFORMACIÓN ESTADÍSTICA MENSUAL**

ANEXO 1

AYACUCHO: PRODUCCIÓN AGROPECUARIA  
(En toneladas)

CULTIVOS	2008			2009											
	Ene. - Nov.	Nov	Dic	Ene	Feb	Mar	Abr	May	Jun	Jul	Ago	Set	Oct	Nov	Ene. - Nov.
<b>AGRÍCOLA</b>															
Ajo	1 966,0	36,0	24,0	0,0	0,0	55,0	199,0	362,0	429,0	164,0	13,0	6,0	5,0	44,0	1 277,0
Alfalfa	248 544,0	22 886,0	24 538,0	27 008,0	30 720,0	34 254,0	34 253,0	30 059,0	28 388,0	26 252,0	24 349,0	25 657,0	26 740,0	29 274,0	316 954,0
Arroz cáscara	912,0	0,0	0,0	0,0	71,0	378,0	174,0	56,0	0,0	0,0	0,0	0,0	0,0	0,0	679,0
Arveja grano seco	3 560,0	0,0	1,0	0,0	7,0	5,0	285,0	1 570,0	1 441,0	339,0	0,0	0,0	0,0	0,0	3 647,0
Arveja grano verde	3 068,0	88,0	159,0	417,0	669,0	773,0	407,0	157,0	86,0	28,0	75,0	89,0	96,0	117,0	2 914,0
Avena forrajera	24 433,0	0,0	36,0	0,0	904,0	1 481,0	11 445,0	11 495,0	963,0	0,0	0,0	0,0	0,0	0,0	26 288,0
Cacao	6 245,0	77,0	119,0	31,0	52,0	194,0	530,0	1 517,0	1 882,0	1 209,0	416,0	145,0	89,0	111,0	6 176,0
Café	4 423,0	0,0	0,0	9,0	41,0	188,0	755,0	1 496,0	1 426,0	390,0	128,0	0,0	0,0	0,0	4 433,0
Cebada grano	13 550,0	61,0	30,0	0,0	7,0	6,0	37,0	1 927,0	7 184,0	3 760,0	1 237,0	227,0	8,0	4,0	14 397,0
Cebolla	2 759,0	62,0	168,0	295,0	455,0	441,0	424,0	754,0	346,0	10,0	0,0	8,0	38,0	56,0	2 827,0
Frijol grano seco	1 493,0	12,0	10,0	9,0	20,0	78,0	188,0	687,0	404,0	29,0	113,0	77,0	45,0	5,0	1 655,0
Haba grano seco	5 447,0	0,0	0,0	0,0	0,0	2,0	343,0	2 099,0	2 312,0	466,0	0,0	0,0	0,0	0,0	5 222,0
Haba grano verde	3 335,0	106,0	33,0	287,0	597,0	1 077,0	525,0	146,0	50,0	25,0	0,0	46,0	196,0	86,0	3 035,0
Lúcuma	327,0	13,0	13,0	19,0	34,0	38,0	38,0	36,0	42,0	20,0	19,0	5,0	3,0	8,0	262,0
Maíz amarillo duro	1 812,0	3,0	0,0	224,0	360,0	500,0	226,0	109,0	51,0	77,0	106,0	42,0	0,0	0,0	1 695,0
Maíz amiláceo	16 623,0	0,0	0,0	0,0	2,0	61,0	971,0	6 112,0	8 130,0	1 316,0	2,0	0,0	3,0	0,0	16 597,0
Maíz choclo	6 911,0	66,0	217,0	486,0	1 411,0	3 040,0	2 249,0	724,0	47,0	38,0	0,0	0,0	37,0	60,0	8 092,0
Naranja	3 800,0	5,0	2,0	70,0	169,0	390,0	597,0	907,0	811,0	433,0	232,0	81,0	4,0	8,0	3 702,0
Oca	5 737,0	0,0	0,0	0,0	0,0	15,0	827,0	2 454,0	1 834,0	178,0	0,0	0,0	0,0	0,0	5 308,0
Olluco	10 788,0	0,0	0,0	0,0	0,0	43,0	1 096,0	4 663,0	4 105,0	223,0	0,0	0,0	0,0	0,0	10 130,0
Palto	2 185,0	87,0	87,0	249,0	329,0	380,0	424,0	417,0	276,0	195,0	131,0	59,0	17,0	71,0	2 548,0
Papa	245 496,0	405,0	2 408,0	3 982,0	8 731,0	23 866,0	52 549,0	84 015,0	49 524,0	9 312,0	218,0	159,0	40,0	422,0	232 818,0
Papaya	2 271,0	236,0	249,0	224,0	224,0	227,0	205,0	223,0	203,0	213,0	201,0	185,0	170,0	192,0	2 267,0
Piña	3 004,0	1 197,0	279,0	227,0	174,0	0,0	0,0	0,0	0,0	27,0	96,0	406,0	500,0	1 257,0	2 687,0
Plátano	5 799,0	550,0	578,0	555,0	585,0	566,0	593,0	606,0	572,0	568,0	576,0	578,0	233,0	588,0	6 020,0
Quinua	1 721,0	0,0	0,0	0,0	0,0	14,0	166,0	824,0	756,0	11,0	0,0	0,0	0,0	0,0	1 771,0
Trigo	10 005,0	135,0	168,0	0,0	8,0	0,0	2,0	662,0	5 571,0	2 947,0	1 042,0	114,0	20,0	8,0	10 374,0
Tomate	2 036,0	204,0	223,0	83,0	225,0	245,0	253,0	298,0	101,0	132,0	136,0	127,0	75,0	92,0	1 767,0
Tuna	14 839,0	171,0	478,0	2 352,0	5 715,0	4 138,0	1 576,0	389,0	205,0	100,0	48,0	0,0	26,0	96,0	14 645,0
Yuca	8 878,0	762,0	762,0	796,0	850,0	864,0	1 140,0	1 162,0	938,0	967,0	921,0	926,0	361,0	1 184,0	10 109,0
Zapallo	1 841,0	0,0	50,0	0,0	77,0	48,0	353,0	356,0	37,0	73,0	0,0	0,0	0,0	0,0	944,0
<b>PECUARIO</b>															
Carne de ovino	4 244,9	378,6	394,6	297,1	334,1	421,0	528,5	512,8	493,0	480,9	451,8	407,7	376,3	394,5	4 697,6
Carne de porcino	3 780,3	332,9	420,8	276,4	296,8	358,5	452,1	426,3	368,4	404,7	374,3	352,6	357,0	348,3	4 015,4
Carne de vacuno	16 762,6	1 395,9	1 583,2	329,0	1 353,8	1 634,0	2 331,5	2 234,2	2 019,3	2 069,2	1 816,7	1 496,7	1 388,0	1 504,6	18 177,0
Leche Vacuno	33 373,6	466,8	559,1	1 100,0	2 390,7	5 592,4	8 417,7	8 196,3	6 274,4	3 895,3	2 248,4	950,2	451,8	499,3	40 016,4

Fuente: MINAG

Elaboración: BCRP, Sucursal Huancayo.

**ANEXO 2**

**AYACUCHO: PRODUCCIÓN ELÉCTRICA  
(MWH)**

EMPRESA GENERADORA	2008			2009												
	Ene. - Nov.	Nov	Dic	Ene	Feb	Mar	Abr	May	Jun	Jul	Ago	Set	Oct	Nov	Ene. - Nov.	
<b>Electro Sur Medio</b>	<b>28</b>	<b>2</b>	<b>3</b>	<b>2</b>	<b>2</b>	<b>2</b>	<b>3</b>	<b>2</b>	<b>2</b>	<b>2</b>	<b>2</b>	<b>2</b>	<b>2</b>	<b>3</b>	<b>3</b>	<b>26</b>
C. T. Tambo Quemado	28	2	3	2	2	2	3	2	2	2	2	2	2	3	3	26
C.H. Chaviña	0	0	0	0	0	0	0	0	0	0	0	0	0	0	0	0
C.H. Incuyo	0	0	0	0	0	0	0	0	0	0	0	0	0	0	0	0
C.H. Pausa	0	0	0	0	0	0	0	0	0	0	0	0	0	0	0	0
C.T. Andamarca	0	0	0	0	0	0	0	0	0	0	0	0	0	0	0	0
C.T. Cora Cora	0	0	0	0	0	0	0	0	0	0	0	0	0	0	0	0
C.T. Pausa	0	0	0	0	0	0	0	0	0	0	0	0	0	0	0	0
<b>Electrocentro</b>	<b>14 148</b>	<b>1 053</b>	<b>1 281</b>	<b>1 448</b>	<b>1 373</b>	<b>1 443</b>	<b>1 404</b>	<b>1 576</b>	<b>1 490</b>	<b>1 664</b>	<b>1 651</b>	<b>1 472</b>	<b>1 321</b>	<b>1 488</b>	<b>16 331</b>	
C.H. Llusita	6 360	368	408	623	607	575	538	672	616	732	686	584	501	496	6 631	
C.H. Quicapata	3 291	265	404	391	361	411	401	404	373	429	432	424	411	411	4 448	
C.H. San Francisco	4 283	379	447	415	386	431	441	467	468	472	509	464	400	577	5 029	
C.T. Ayacucho	214	42	22	19	19	26	23	32	34	31	23	1	10	4	223	
<b>Total</b>	<b>14 176</b>	<b>1 056</b>	<b>1 284</b>	<b>1 450</b>	<b>1 375</b>	<b>1 445</b>	<b>1 407</b>	<b>1 577</b>	<b>1 493</b>	<b>1 667</b>	<b>1 653</b>	<b>1 475</b>	<b>1 324</b>	<b>1 491</b>	<b>16 357</b>	

C.H. - Central Hidroeléctrica

C.T. - Central Térmica

Fuente: OSINERGMIN.

Elaboración: BCRP. Sucursal Huancayo.

**ANEXO 3**

**AYACUCHO: PRODUCCIÓN MINERA METÁLICA**

MINERAL	2008			2009											
	Ene. - Nov.	Nov	Dic	Ene.	Feb	Mar	Abr	May	Jun	Jul	Ago	Set	Oct	Nov	Ene. - Nov.
Cobre (TMF)	384	55	64	62	50	93	73	81	70	56	69	66	66	53	739
Oro (KGF)	3 829	428	498	415	359	425	403	341	361	308	393	404	413	419	4 240
Plata (KGF)	127 001	24 431	23 319	9 072	18 183	19 451	22 283	17 184	25 323	27 054	30 297	32 173	33 590	24 642	259 253
Plomo (TMF)	6 539	430	431	523	374	430	404	430	484	414	546	376	407	422	4 811
Zinc (TMF)	19 426	1 681	2 068	2 409	1 935	1 990	1 959	2 181	2 135	2 074	2 069	1 888	1 926	2 106	22 672

Fuente: MINEM.

Elaboración: BCRP. Sucursal Huancayo.

**ANEXO 4**

**AYACUCHO: VENTAS DE CEMENTO  
TM**

	2008			2009											
	Ene. - Nov.	Nov	Dic	Ene	Feb	Mar	Abr	May	Jun	Jul	Ago	Set	Oct	Nov	Ene. - Nov.
Ventas de Cemento	77 318	8 431	9 074	8 178	6 636	7 869	6 994	6 383	8 013	9 262	10 513	11 072	10 422	10 839	96 179
<b>Total</b>	<b>77 318</b>	<b>8 431</b>	<b>9 074</b>	<b>8 178</b>	<b>6 636</b>	<b>7 869</b>	<b>6 994</b>	<b>6 383</b>	<b>8 013</b>	<b>9 262</b>	<b>10 513</b>	<b>11 072</b>	<b>10 422</b>	<b>10 839</b>	<b>96 179</b>

Fuente: Cemento Andino.

Elaboración: BCRP. Sucursal Huancayo.

ANEXO 5

**EMPLEO FORMAL URBANO EN EMPRESAS DE 10 Y MÁS TRABAJADORES  
POR SECTORES ECONÓMICOS  
(Variación porcentual respecto al mes anterior)**

AÑO	MES	EXTRACTIVO	INDUSTRIA	COMERCIO	TRANSP. Y COMUNICACIONES	SERVICIOS	TOTAL
2008	Ene	n,d	n,d	n,d	n,d	n,d	n,d
	Feb	-	7,4	9,7	18,5	-2,1	0,3
	Mar	-	45,5	4,0	-3,1	-10,1	-7,0
	Abr	-	0,0	-0,8	0,0	29,7	23,0
	May	-	2,1	1,6	9,1	10,7	9,6
	Jun	-	2,0	0,8	0,0	2,9	2,5
	Jul	-	-6,0	-2,3	27,8	3,5	4,3
	Ago	-	2,1	0,9	-10,5	3,0	2,4
	Set	-	-22,9	-1,8	-6,4	-9,5	-9,3
	Oct	-	43,2	6,4	0,0	7,7	8,2
	Nov	-	-17,0	0,9	0,0	0,5	-0,1
	Dic	-	-27,3	-2,6	2,3	2,8	1,7
2009	Ene	-	0,0	6,1	11,1	-15,8	-13,2
	Feb	-	0,0	-5,0	2,0	-19,0	-16,8
	Mar	-	0,0	0,0	0,0	29,3	25,0
	Abr	-	62,5	3,5	0,0	22,9	21,5
	May	-	1,9	10,9	-2,0	-0,5	0,2
	Jun	-	-1,9	-0,8	2,0	0,7	0,5
	Jul	-	-17,3	0,8	3,9	-6,3	-5,9
	Ago	-	-32,6	-2,4	-3,8	0,0	-1,1
	Set	-	-3,7	1,6	0,0	13,9	11,8
	Oct	-	-3,8	1,6	-2,5	0,0	-0,1
	Nov	-	35,7	2,4	-5,2	0,3	0,7

Fuente: MTPE

Elaboración: BCRP, Sucursal Huancayo.

Nota: La información corresponde al primer día de cada mes.

**ANEXO 6**

**AYACUCHO: ARRIBOS POR CATEGORIAS**

MESES	Sin Categoría				Una Estrella				Dos Estrellas				Tres Estrellas				TOTAL					
	2008		2009		2008		2009		2008		2009		2008		2009		2008			2009		
	Nac.	Ext.	Nac.	Ext.	Nac.	Ext.	Nac.	Ext.	Nac.	Ext.	Nac.	Ext.	Nac.	Ext.	Nac.	Ext.	Nac.	Ext.	Total	Nac.	Ext.	Total
Enero	7 856	79	7 183	107	605	15	479	13	435	15	476	31	399	80	292	59	9 295	189	9 484	8 430	210	8 640
Febrero	8 416	130	9 623	180	537	0	675	18	622	33	529	47	281	35	518	101	9 856	198	10 054	11 345	346	11 691
Marzo	9 259	163	8 559	142	821	21	1 191	14	364	19	736	72	774	74	786	130	11 218	277	11 495	11 272	358	11 630
Abril	8 315	188	9 028	124	628	10	1 927	45	409	15	821	35	659	61	877	113	10 011	274	10 285	12 653	317	12 970
Mayo	9 573	162	8 303	163	681	4	642	30	560	31	643	6	911	87	1 495	148	11 725	284	12 009	11 083	361	11 444
Junio	9 288	195	13 233	44	725	5	1 030	0	657	22	867	20	861	138	932	96	11 531	360	11 891	20 425	146	20 571
Julio	10 058	253	11 017	332	965	53	781	40	499	25	664	90	902	124	818	240	12 424	455	12 879	13 280	702	13 982
Agosto	9 603	246	9 701	274	835	12	905	29	631	41	630	31	835	200	887	168	11 904	499	12 403	12 123	502	12 625
Setiembre	8 909	194	9 389	157	693	36	695	24	475	22	576	14	933	169	1 042	143	11 010	421	11 431	11 702	338	12 040
Octubre	9 150	197	10 775	229	605	10	562	8	490	20	592	34	865	136	1 016	156	11 110	363	11 473	12 945	427	13 372
Noviembre	10 067	209	9 776	205	781	20	533	8	581	26	409	10	799	238	837	137	12 228	493	12 721	11 555	360	11 915
Diciembre	8 997	152			567	2			419	32			688	95			10 671	281	10 952			
<b>Ene - Nov.</b>	<b>100 494</b>	<b>2 016</b>	<b>106 587</b>	<b>1 957</b>	<b>7 876</b>	<b>186</b>	<b>9 420</b>	<b>229</b>	<b>5 723</b>	<b>269</b>	<b>6 943</b>	<b>390</b>	<b>8 219</b>	<b>1 342</b>	<b>9 500</b>	<b>1 491</b>	<b>122 312</b>	<b>3 813</b>	<b>126 125</b>	<b>136 813</b>	<b>4 067</b>	<b>140 880</b>
Var. % Nov. 09/08			-2,9	-1,9			-31,8	-60,0			-29,6	-61,5			4,8	-42,4				-5,5	-27,0	-6,3
Var % (Ene - Nov.) 09/08			6,1	-2,9			19,6	23,1			21,3	45,0			15,6	11,1				11,9	6,7	11,7

Fuente: MINCETUR - Ayacucho.

Elaboración: BCRP, Sucursal Huancayo.

**ANEXO 7**

**AYACUCHO: EXPORTACIONES FOB POR GRUPO DE PRODUCTOS  
(Miles de US\$)**

PRODUCTOS	2008			2009											
	Ene.-Nov.	Nov	Dic	Ene	Feb	Mar	Abr	May	Jun	Jul	Ago	Set	Oct	Nov	Ene.-Nov.
<b>PRODUCTOS TRADICIONALES</b>	<b>55 272</b>	<b>1 177</b>	<b>222</b>	<b>500</b>	<b>3 802</b>	<b>3 365</b>	<b>848</b>	<b>7 406</b>	<b>2 527</b>	<b>2 083</b>	<b>2 795</b>	<b>1 800</b>	<b>11 995</b>	<b>4 860</b>	<b>41 982</b>
<b>Agrícolas</b>	<b>5 830</b>	<b>589</b>	<b>197</b>	<b>56</b>	<b>240</b>	<b>56</b>	<b>0</b>	<b>367</b>	<b>556</b>	<b>744</b>	<b>1 097</b>	<b>872</b>	<b>595</b>	<b>540</b>	<b>5 124</b>
Cacao	2 730	56	0	0	240	0	0	367	427	363	784	135	79	266	2 659
Café	3 100	532	197	56	0	56	0	0	130	381	313	737	517	274	2 465
<b>Mineros</b>	<b>49 442</b>	<b>588</b>	<b>25</b>	<b>444</b>	<b>3 562</b>	<b>3 309</b>	<b>848</b>	<b>7 040</b>	<b>1 970</b>	<b>1 340</b>	<b>1 698</b>	<b>928</b>	<b>11 400</b>	<b>4 320</b>	<b>36 858</b>
Cobre	18 538	0	0	0	0	0	302	0	816	0	596	0	571	0	2 286
Oro	388	0	0	0	0	0	0	0	0	65	939	928	1 168	1 377	4 476
Plomo	12 337	381	0	0	1 079	1 833	546	1 861	1 154	1 275	0	0	3 543	0	11 292
Zinc	18 179	208	25	444	2 483	1 476	0	5 178	0	0	163	0	6 118	2 942	18 804
<b>PRODUCTOS NO TRADICIONALES</b>	<b>14 883</b>	<b>2 361</b>	<b>634</b>	<b>581</b>	<b>30</b>	<b>273</b>	<b>223</b>	<b>63</b>	<b>279</b>	<b>584</b>	<b>618</b>	<b>355</b>	<b>334</b>	<b>584</b>	<b>3 922</b>
<b>Agropecuarios</b>	<b>12 781</b>	<b>1 724</b>	<b>600</b>	<b>554</b>	<b>30</b>	<b>267</b>	<b>222</b>	<b>55</b>	<b>256</b>	<b>580</b>	<b>618</b>	<b>344</b>	<b>325</b>	<b>544</b>	<b>3 795</b>
Arvejas	18	18	0	0	0	0	0	0	0	0	19	40	164	53	275
Espárrago	0	0	0	0	0	0	0	0	0	0	0	0	0	0	0
Hortalizas frescas	0	0	0	0	0	0	0	0	0	0	0	55	0	0	55
Maca	0	0	0	0	0	0	0	0	0	0	0	1	0	5	6
Semillas	499	24	0	0	0	32	63	0	40	0	25	16	0	4	181
Tara	12 263	1 681	600	554	30	234	160	55	216	580	574	233	161	483	3 279
<b>Textil</b>	<b>712</b>	<b>608</b>	<b>5</b>	<b>0</b>	<b>0</b>	<b>0</b>	<b>0</b>	<b>4</b>	<b>17</b>	<b>4</b>	<b>0</b>	<b>0</b>	<b>0</b>	<b>6</b>	<b>31</b>
Fibra de vicuña	706	606	0	0	0	0	0	0	0	0	0	0	0	0	0
Prendas de vestir	6	2	5	0	0	0	0	4	17	4	0	0	0	6	31
<b>Químicos</b>	<b>514</b>	<b>29</b>	<b>29</b>	<b>28</b>	<b>0</b>	<b>0</b>	<b>0</b>	<b>0</b>	<b>0</b>	<b>0</b>	<b>0</b>	<b>0</b>	<b>0</b>	<b>30</b>	<b>57</b>
Curtientes	514	29	29	28	0	0	0	0	0	0	0	0	0	30	57
<b>Otros No Tradicionales 1/</b>	<b>875</b>	<b>0</b>	<b>0</b>	<b>0</b>	<b>0</b>	<b>6</b>	<b>0</b>	<b>4</b>	<b>6</b>	<b>0</b>	<b>0</b>	<b>10</b>	<b>9</b>	<b>4</b>	<b>39</b>
<b>TOTAL EXPORTACIONES</b>	<b>70 155</b>	<b>3 538</b>	<b>856</b>	<b>1 082</b>	<b>3 831</b>	<b>3 638</b>	<b>1 071</b>	<b>7 469</b>	<b>2 806</b>	<b>2 668</b>	<b>3 413</b>	<b>2 154</b>	<b>12 329</b>	<b>5 444</b>	<b>45 904</b>

1/ Metal mecánica y otros.

Fuente: SUNAT.

Elaboración: BCRP, Sucursal Huancayo.



ANEXO 10

AYACUCHO: EXPORTACIONES FOB POR BLOQUE ECONÓMICO Y PAISES  
(Miles de US\$)

BLOQUE	2008			2009											
	Ene. - Nov.	Nov	Dic	Ene	Feb	Mar	Abr	May	Jun	Jul	Ago	Set	Oct	Nov	Ene. - Nov.
<b>I. AMÉRICA</b>	<b>5 393</b>	<b>689</b>	<b>247</b>	<b>130</b>	<b>90</b>	<b>6</b>	<b>79</b>	<b>680</b>	<b>412</b>	<b>425</b>	<b>1 007</b>	<b>360</b>	<b>129</b>	<b>291</b>	<b>3 609</b>
<b>TLCAN</b>	<b>2 092</b>	<b>234</b>	<b>109</b>	<b>130</b>	<b>60</b>	<b>5</b>	<b>30</b>	<b>680</b>	<b>373</b>	<b>134</b>	<b>786</b>	<b>351</b>	<b>77</b>	<b>276</b>	<b>2 902</b>
Canadá	34	0	0	0	60	0	0	672	350	0	130	0	0	135	1 347
Estados Unidos	1 758	202	109	130	0	5	30	8	23	134	656	351	77	141	1 555
México	299	32	0	0	0	0	0	0	0	0	0	0	0	0	0
<b>CAN</b>	<b>51</b>	<b>0</b>	<b>0</b>	<b>0</b>	<b>0</b>	<b>0</b>	<b>0</b>	<b>0</b>	<b>0</b>	<b>0</b>	<b>46</b>	<b>0</b>	<b>0</b>	<b>0</b>	<b>46</b>
Bolivia	0	0	0	0	0	0	0	0	0	0	0	0	0	0	0
Colombia	0	0	0	0	0	0	0	0	0	0	0	0	0	0	0
Ecuador	12	0	0	0	0	0	0	0	0	0	13	0	0	0	13
Venezuela	39	0	0	0	0	0	0	0	0	0	33	0	0	0	33
<b>MERCOSUR</b>	<b>3 005</b>	<b>455</b>	<b>139</b>	<b>0</b>	<b>30</b>	<b>0</b>	<b>49</b>	<b>0</b>	<b>39</b>	<b>291</b>	<b>176</b>	<b>0</b>	<b>52</b>	<b>15</b>	<b>651</b>
Argentina	824	63	139	0	0	0	0	0	30	235	128	0	35	0	428
Brasil	2 034	357	0	0	30	0	0	0	9	27	48	0	0	0	113
Paraguay	0	0	0	0	0	0	0	0	0	0	0	0	0	15	15
Resto MERCOSUR	148	34	0	0	0	0	49	0	0	29	0	0	17	0	95
<b>CHILE</b>	<b>245</b>	<b>0</b>	<b>0</b>	<b>0</b>	<b>0</b>	<b>0</b>	<b>0</b>	<b>0</b>	<b>0</b>	<b>0</b>	<b>0</b>	<b>9</b>	<b>0</b>	<b>0</b>	<b>9</b>
<b>RESTO DE AMÉRICA</b>	<b>0</b>	<b>0</b>	<b>0</b>	<b>0</b>	<b>0</b>	<b>1</b>	<b>0</b>	<b>0</b>	<b>0</b>	<b>0</b>	<b>0</b>	<b>0</b>	<b>0</b>	<b>0</b>	<b>1</b>
<b>II. EUROPA</b>	<b>23 931</b>	<b>1 648</b>	<b>435</b>	<b>237</b>	<b>179</b>	<b>128</b>	<b>304</b>	<b>294</b>	<b>255</b>	<b>895</b>	<b>1 669</b>	<b>1 763</b>	<b>1 954</b>	<b>2 153</b>	<b>9 831</b>
<b>UNIÓN EUROPEA</b>	<b>23 543</b>	<b>1 648</b>	<b>435</b>	<b>237</b>	<b>179</b>	<b>128</b>	<b>304</b>	<b>294</b>	<b>255</b>	<b>830</b>	<b>730</b>	<b>835</b>	<b>786</b>	<b>776</b>	<b>5 355</b>
Alemania	3 389	393	94	209	0	50	0	0	130	245	65	390	185	148	1 422
Bélgica - Luxemburgo	3 594	56	65	0	0	0	0	0	126	369	388	0	112	49	1 044
España	989	0	116	0	0	0	1	0	0	0	88	0	61	273	424
Finlandia	10 980	0	0	0	0	0	0	0	0	0	0	0	125	0	125
Francia	918	344	0	0	0	0	0	0	0	6	0	0	0	0	6
Inglaterra	0	0	0	0	0	56	0	0	0	16	0	0	0	0	72
Italia	2 653	836	94	0	0	22	0	294	0	0	8	29	0	76	428
Rusia	0	0	0	0	0	0	0	0	0	0	85	0	0	0	85
Suecia	0	0	0	0	0	0	302	0	0	0	71	141	77	78	670
Países Bajos	544	18	0	28	179	0	0	0	0	200	19	275	226	152	1 079
Resto Unión Europea	475	0	67	0	0	0	0	0	0	0	0	0	0	0	0
<b>SUIZA</b>	<b>388</b>	<b>0</b>	<b>0</b>	<b>0</b>	<b>0</b>	<b>0</b>	<b>0</b>	<b>0</b>	<b>65</b>	<b>939</b>	<b>928</b>	<b>1 168</b>	<b>1 377</b>	<b>4 476</b>	
<b>RESTO DE EUROPA</b>	<b>0</b>	<b>0</b>	<b>0</b>	<b>0</b>	<b>0</b>	<b>0</b>	<b>0</b>	<b>0</b>	<b>0</b>	<b>0</b>	<b>0</b>	<b>0</b>	<b>0</b>	<b>0</b>	<b>0</b>
<b>III. ASIA</b>	<b>39 357</b>	<b>1 172</b>	<b>173</b>	<b>715</b>	<b>2 799</b>	<b>3 503</b>	<b>668</b>	<b>6 003</b>	<b>2 139</b>	<b>1 348</b>	<b>737</b>	<b>15</b>	<b>10 246</b>	<b>2 995</b>	<b>31 168</b>
China	21 613	489	27	271	2 799	1 670	637	1 861	128	1 334	596	15	9 675	1 852	20 839
Hong Kong	308	146	0	0	0	0	0	0	19	0	107	0	0	0	126
India	2 181	0	0	0	0	0	0	0	0	0	0	0	0	0	0
Japón	1 374	36	73	444	0	0	0	0	0	0	0	0	0	0	444
Republica de Corea	13 422	393	37	0	0	1 833	0	0	1 970	0	14	0	571	5	4 394
Tailandia	197	59	0	0	0	0	0	4 141	0	14	0	0	0	0	4 156
Taiwan	91	26	0	0	0	0	0	0	0	0	0	0	0	0	0
Resto de Asia	171	24	36	0	0	0	31	0	21	0	19	0	0	1 138	1 209
<b>IV. AFRICA</b>	<b>1 411</b>	<b>29</b>	<b>0</b>	<b>0</b>	<b>763</b>	<b>0</b>	<b>20</b>	<b>492</b>	<b>0</b>	<b>0</b>	<b>0</b>	<b>0</b>	<b>0</b>	<b>0</b>	<b>1 275</b>
Sudafrica	1 411	29	0	0	763	0	20	492	0	0	0	0	0	0	1 275
<b>V. OCEANIA</b>	<b>63</b>	<b>0</b>	<b>0</b>	<b>0</b>	<b>0</b>	<b>0</b>	<b>0</b>	<b>0</b>	<b>0</b>	<b>0</b>	<b>0</b>	<b>16</b>	<b>0</b>	<b>4</b>	<b>20</b>
Australia	56	0	0	0	0	0	0	0	0	0	0	16	0	0	16
Resto de Oceania	7	0	0	0	0	0	0	0	0	0	0	0	0	4	4
<b>TOTAL</b>	<b>70 155</b>	<b>3 538</b>	<b>856</b>	<b>1 082</b>	<b>3 831</b>	<b>3 638</b>	<b>1 071</b>	<b>7 469</b>	<b>2 806</b>	<b>2 668</b>	<b>3 413</b>	<b>2 154</b>	<b>12 329</b>	<b>5 444</b>	<b>45 904</b>

Fuente: SUNAT.

Elaboración: BCRP, Sucursal Huancayo.

**ANEXO 9**

**AYACUCHO: INGRESOS CORRIENTES DEL GOBIERNO CENTRAL  
(Miles de nuevos soles)**

CONCEPTO	2008			2009											
	Ene - Nov.	Nov	Dic	Ene	Feb	Mar	Abr	May	Jun	Jul	Ago	Set	Oct	Nov	Ene - Nov.
<b>I. INGRESOS TRIBUTARIOS</b>	<b>30 444</b>	<b>2 716</b>	<b>2 555</b>	<b>3 269</b>	<b>2 456</b>	<b>2 711</b>	<b>2 913</b>	<b>1 492</b>	<b>2 189</b>	<b>2 249</b>	<b>2 649</b>	<b>2 785</b>	<b>2 602</b>	<b>2 830</b>	<b>28 145</b>
1. Impuesto a la Renta	15 985	1 430	1 405	1 756	1 291	1 548	1 659	868	1 196	1 159	1 459	1 569	1 342	1 493	15 338
- Personas Naturales	3 946	358	415	514	325	335	318	190	321	316	406	438	373	373	3 908
- Personas Jurídicas	10 829	1 045	979	1 230	957	941	786	567	812	823	1 003	1 082	941	1 072	10 214
- Regularización	1 210	26	11	12	9	273	555	111	63	20	50	48	28	47	1 216
2. Impuesto a la Importación	0	0	0	0	0	0	0	0	0	0	0	0	0	0	0
3. Impuesto General a las Ventas	11 459	1 023	803	1 245	870	825	829	362	689	785	871	902	855	993	9 227
- Operaciones Internas	11 459	1 023	803	1 245	870	825	829	362	689	785	871	902	855	992	9 226
- Operaciones Externas	0	0	0	0	0	0	0	0	0	0	0	0	0	1	1
4. Impuesto Selectivo al Consumo	45	5	5	1	3	4	5	4	4	4	4	6	5	5	44
5. Otros Ingresos Tributarios	2 954	259	343	266	292	334	421	258	301	302	315	309	400	339	3 536
<b>II. INGRESOS NO TRIBUTARIOS</b>	<b>61</b>	<b>7</b>	<b>0</b>	<b>0</b>	<b>0</b>	<b>0</b>	<b>0</b>	<b>0</b>	<b>0</b>	<b>1</b>	<b>0</b>	<b>0</b>	<b>0</b>	<b>0</b>	<b>2</b>
<b>TOTAL</b>	<b>30 505</b>	<b>2 723</b>	<b>2 555</b>	<b>3 269</b>	<b>2 456</b>	<b>2 711</b>	<b>2 913</b>	<b>1 492</b>	<b>2 190</b>	<b>2 250</b>	<b>2 649</b>	<b>2 785</b>	<b>2 602</b>	<b>2 830</b>	<b>28 148</b>

Fuente: SUNAT.

Elaboración: BCRP, Sucursal Huancayo.

**ANEXO 10**

**GOBIERNO REGIONAL DE AYACUCHO: GASTOS SEGÚN NATURALEZA  
(Miles de nuevos soles)**

	2 008			2 009											
	Ene. - Nov.	Nov	Dic	Ene	Feb	Mar	Abr	May	Jun	Jul	Ago	Set	Oct	Nov	Ene. - Nov.
<b>GASTOS CORRIENTES</b>	<b>352 533</b>	<b>34 012</b>	<b>37 355</b>	<b>29 436</b>	<b>35 951</b>	<b>31 388</b>	<b>32 223</b>	<b>33 497</b>	<b>31 843</b>	<b>41 644</b>	<b>33 615</b>	<b>34 824</b>	<b>33 339</b>	<b>38 476</b>	<b>376 236</b>
Personal y Oblig. Sociales	265 285	23 836	27 295	23 217	28 163	22 928	23 979	25 180	23 936	31 737	23 884	24 704	24 767	25 050	277 544
Obligaciones Previsionales	37 521	3 234	4 195	3 292	4 447	3 270	3 272	3 485	3 290	5 194	3 281	3 321	3 302	3 302	39 456
Bienes y Servicios	45 962	6 342	5 235	2 832	2 878	4 979	4 802	4 555	4 465	3 700	5 928	6 314	4 729	4 575	49 757
Otros Gastos Corrientes	3 765	600	629	95	463	211	170	277	152	1 013	522	485	541	5 549	9 477
<b>GASTOS DE CAPITAL</b>	<b>84 925</b>	<b>20 528</b>	<b>17 327</b>	<b>374</b>	<b>3 492</b>	<b>5 680</b>	<b>3 496</b>	<b>9 298</b>	<b>19 476</b>	<b>11 545</b>	<b>11 030</b>	<b>13 935</b>	<b>16 354</b>	<b>10 689</b>	<b>105 369</b>
Adquisición de Activos no Finan.	82 449	20 477	17 226	374	3 492	5 680	3 266	9 298	19 476	11 545	11 030	13 935	16 354	10 689	105 139
Otros Gastos de Capital	2 476	50	101	0	0	0	230	0	0	0	0	0	0	0	230
<b>TOTAL</b>	<b>437 458</b>	<b>54 540</b>	<b>54 682</b>	<b>29 810</b>	<b>39 443</b>	<b>37 068</b>	<b>35 719</b>	<b>42 795</b>	<b>51 319</b>	<b>53 189</b>	<b>44 645</b>	<b>48 759</b>	<b>49 693</b>	<b>49 166</b>	<b>481 605</b>

Fuente: Gobierno Regional de Ayacucho.

Elaboración: BCRP, Sucursal Huancayo.

**ANEXO 11**

**GOBIERNO REGIONAL DE AYACUCHO: GASTOS SEGÚN NATURALEZA Y UNIDAD EJECUTORA  
(Miles de nuevos soles)**

EJECUTORAS	2 008			2 009											
	Ene. - Nov.	Nov	Dic	Ene	Feb	Mar	Abr	May	Jun	Jul	Ago	Set	Oct	Nov	Ene. - Nov.
<b>GASTOS CORRIENTES</b>	<b>352 533</b>	<b>34 012</b>	<b>37 355</b>	<b>29 436</b>	<b>35 951</b>	<b>31 388</b>	<b>32 223</b>	<b>33 497</b>	<b>31 843</b>	<b>41 644</b>	<b>33 615</b>	<b>34 824</b>	<b>33 339</b>	<b>38 476</b>	<b>376 236</b>
Sede Central	16 300	1 421	1 048	1 372	1 947	1 464	1 506	2 553	1 488	2 348	2 242	2 334	2 230	7 039	26 524
Proyecto Especial Río Cachi	0	0	0	0	0	0	0	0	0	0	0	0	0	0	0
Programa de Apoyo - AGORAH	190	0	0	0	0	0	0	0	0	0	0	0	0	0	0
M. Agricultura	8 404	773	929	730	829	733	765	746	728	999	724	745	717	765	8 481
M. Transportes	6 284	891	1 304	414	515	501	477	409	461	773	653	623	659	665	6 150
M. Educación	242 173	23 294	25 874	19 730	24 495	19 567	20 965	21 888	21 750	29 564	21 967	22 103	22 107	22 507	246 642
M. Salud	79 182	7 633	8 200	7 190	8 164	9 124	8 510	7 901	7 415	7 960	8 029	9 019	7 626	7 500	88 439
<b>GASTOS DE CAPITAL</b>	<b>84 925</b>	<b>20 528</b>	<b>17 327</b>	<b>374</b>	<b>3 492</b>	<b>5 680</b>	<b>3 496</b>	<b>9 298</b>	<b>19 476</b>	<b>11 545</b>	<b>11 030</b>	<b>13 935</b>	<b>16 354</b>	<b>10 689</b>	<b>105 369</b>
Sede Central	71 650	18 788	16 261	196	3 128	5 327	2 997	7 382	14 292	8 237	8 304	8 695	14 062	9 067	81 687
Proyecto Especial Río Cachi	0	0	0	0	0	0	0	0	0	0	0	0	0	0	0
Programa de Apoyo - AGORAH	5 505	814	109	0	0	0	0	0	0	0	0	0	0	0	0
M. Agricultura	3 966	704	368	0	0	0	250	1 015	2 640	889	1 128	898	313	1 021	8 155
M. Transportes	1 348	167	184	144	152	105	16	15	282	252	182	591	350	216	2 304
M. Educación	131	12	0	3	5	0	8	65	18	34	24	14	10	21	201
M. Salud	2 324	43	405	31	207	249	226	821	2 244	2 133	1 392	3 737	1 618	364	13 022
<b>TOTAL</b>	<b>437 458</b>	<b>54 540</b>	<b>54 682</b>	<b>29 810</b>	<b>39 443</b>	<b>37 068</b>	<b>35 719</b>	<b>42 795</b>	<b>51 319</b>	<b>53 189</b>	<b>44 645</b>	<b>48 759</b>	<b>49 693</b>	<b>49 166</b>	<b>481 605</b>

Fuente: Gobierno Regional de Ayacucho.

Elaboración: BCRP, Sucursal Huancayo.

**ANEXO 12**

**GOBIERNO REGIONAL DE AYACUCHO: PROGRAMA DE INVERSIONES**  
(Miles de nuevos soles)

FUNCION	2 008			2 009											
	Ene. - Nov.	Nov	Dic	Ene	Feb	Mar	Abr	May	Jun	Jul	Ago	Set	Oct	Nov	Ene. - Nov.
Administración y Planeamiento	3 568	690	1 198	53	233	415	189	242	421	965	257	453	828	1 339	5 395
Agraria	19 332	7 065	4 208	143	843	620	550	2 101	5 182	2 624	3 058	3 898	4 182	2 436	25 638
Protección y Previsión Social	223	57	157	0	0	23	66	94	89	131	71	104	56	133	768
Defensa y Seguridad Nacional	4 408	917	2 185	0	0	65	55	65	19	48	68	37	10	9	374
Educación y Cultura	10 158	1 895	3 073	3	439	708	1 333	1 340	4 369	2 285	869	204	3 537	1 741	16 829
Energía y Recursos Minerales	7 686	215	0	0	595	58	0	405	372	0	0	0	0	6	1 436
Industria, Comercio y Servicios	1 761	336	0	0	0	0	0	0	34	58	39	66	430	321	948
Pesca	0	0	0	0	0	0	0	0	0	0	0	0	0	0	0
Salud y Saneamiento	5 315	2 732	980	31	356	439	242	2 395	4 579	3 198	3 476	5 206	4 608	1 752	26 282
Trabajo	0	0	0	0	0	0	0	0	0	0	0	0	0	30	30
Transporte	29 334	6 570	5 416	144	1 026	3 352	831	2 655	4 412	2 235	3 192	3 967	2 702	2 922	27 439
Vivienda y Desarrollo Urbano	665	0	10	0	0	0	0	0	0	0	0	0	0	0	0
<b>TOTAL</b>	<b>82 449</b>	<b>20 477</b>	<b>17 226</b>	<b>374</b>	<b>3 492</b>	<b>5 680</b>	<b>3 266</b>	<b>9 298</b>	<b>19 476</b>	<b>11 545</b>	<b>11 030</b>	<b>13 935</b>	<b>16 354</b>	<b>10 689</b>	<b>105 139</b>

Fuente: Gobierno Regional de Ayacucho.

Elaboración: BCRP, Sucursal Huancayo.

**ANEXO 13**

**INGRESOS DE LA MUNICIPALIDAD PROVINCIAL DE HUAMANGA**  
(Miles de nuevos soles)

CONCEPTO	2008			2009											
	Ene. - Nov.	Nov	Dic	Ene	Feb	Mar	Abr	May	Jun	Jul	Ago	Set	Oct	Nov	Ene. - Nov.
<b>INGRESOS CORRIENTES</b>	<b>34 092</b>	<b>2 335</b>	<b>1 945</b>	<b>1 717</b>	<b>2 535</b>	<b>4 252</b>	<b>2 090</b>	<b>2 159</b>	<b>2 061</b>	<b>2 336</b>	<b>2 136</b>	<b>2 580</b>	<b>2 211</b>	<b>2 490</b>	<b>26 565</b>
Impuestos y Contrib. Obligatorias	5 362	462	333	275	371	374	208	185	170	142	238	210	200	189	2 562
Contribuciones Sociales	0	0	0	0	0	0	0	0	0	0	0	0	0	0	0
Ventas de Bienes y Der. Adm.	5 461	428	297	232	546	451	320	268	279	224	293	262	280	275	3 431
Donac. y trans. del exterior	22 433	1 349	1 233	1 142	1 536	3 330	1 467	1 603	1 547	1 924	1 505	2 042	1 651	1 964	19 710
Otros Ingresos	836	96	82	69	83	97	95	101	66	45	99	66	80	63	863
<b>INGRESOS DE CAPITAL</b>	<b>0</b>	<b>0</b>	<b>0</b>	<b>0</b>	<b>0</b>	<b>0</b>	<b>0</b>	<b>0</b>	<b>0</b>	<b>0</b>	<b>0</b>	<b>0</b>	<b>0</b>	<b>0</b>	<b>0</b>
Venta de Act. no Financieros	0	0	0	0	0	0	0	0	0	0	0	0	0	0	0
Venta de Act. Financieros	0	0	0	0	0	0	0	0	0	0	0	0	0	0	0
<b>FINANCIAMIENTO</b>	<b>4 019</b>	<b>0</b>	<b>0</b>	<b>0</b>	<b>5 640</b>	<b>0</b>	<b>0</b>	<b>0</b>	<b>0</b>	<b>0</b>	<b>0</b>	<b>0</b>	<b>0</b>	<b>0</b>	<b>5 640</b>
Endeudamiento	0	0	0	0	0	0	0	0	0	0	0	0	0	0	0
Saldos de Balance	4 019	0	0	0	5 640	0	0	0	0	0	0	0	0	0	5 640
<b>TOTAL</b>	<b>38 111</b>	<b>2 335</b>	<b>1 945</b>	<b>1 717</b>	<b>8 175</b>	<b>4 252</b>	<b>2 090</b>	<b>2 159</b>	<b>2 061</b>	<b>2 336</b>	<b>2 136</b>	<b>2 580</b>	<b>2 211</b>	<b>2 490</b>	<b>32 205</b>

Fuente: Municipalidad Provincial de Huamanga.

Elaboración: BCRP, Sucursal Huancayo.

**ANEXO 14**

**GASTOS DE LA MUNICIPALIDAD PROVINCIAL DE HUAMANGA**  
(Miles de nuevos soles)

CONCEPTO	2008			2009											
	Ene. - Nov.	Nov	Dic	Ene	Feb	Mar	Abr	May	Jun	Jul	Ago	Set	Oct	Nov	Ene. - Nov.
<b>GASTOS CORRIENTES</b>	<b>12 474</b>	<b>1 338</b>	<b>1 838</b>	<b>638</b>	<b>1 461</b>	<b>1 375</b>	<b>1 369</b>	<b>1 115</b>	<b>1 531</b>	<b>1 363</b>	<b>1 339</b>	<b>1 337</b>	<b>1 192</b>	<b>2 458</b>	<b>15 176</b>
Personal y Oblig. Sociales	4 991	533	546	435	656	508	481	484	490	598	458	498	531	636	5 774
Obligaciones y Prestaciones Soc.	805	105	76	64	96	70	164	73	281	240	210	325	83	682	2 288
Bienes y Servicios	6 136	637	1 121	137	663	647	636	530	643	493	612	382	540	1 081	6 364
Donac y Transf al Exterior	0	0	0	0	11	132	63	25	81	12	43	115	20	41	544
Subsidios	542	63	95	0	0	0	9	2	0	0	0	0	0	0	11
Pago de Impuestos	0	0	0	0	33	16	16	0	33	20	16	16	18	18	187
Otros	0	0	0	2	2	0	0	0	3	0	0	0	0	0	7
<b>GASTOS DE CAPITAL</b>	<b>19 363</b>	<b>1 795</b>	<b>2 008</b>	<b>1</b>	<b>948</b>	<b>2 734</b>	<b>1 463</b>	<b>1 041</b>	<b>847</b>	<b>547</b>	<b>1 170</b>	<b>707</b>	<b>1 691</b>	<b>2 145</b>	<b>13 296</b>
Adquisición de Act. no Financieros	18 289	1 743	1 976	1	948	2 734	1 463	1 041	847	547	1 170	707	1 691	2 145	13 296
Adquisición de Act. Financieros	1 074	52	32	0	0	0	0	0	0	0	0	0	0	0	0
<b>SERVICIOS DE LA DEUDA</b>	<b>177</b>	<b>11</b>	<b>11</b>	<b>7</b>	<b>7</b>	<b>7</b>	<b>7</b>	<b>7</b>	<b>7</b>	<b>7</b>	<b>6</b>	<b>6</b>	<b>6</b>	<b>6</b>	<b>72</b>
Servicios de la Deuda	177	11	11	7	7	7	7	7	7	7	6	6	6	6	72
<b>TOTAL</b>	<b>32 014</b>	<b>3 144</b>	<b>3 857</b>	<b>645</b>	<b>2 416</b>	<b>4 115</b>	<b>2 839</b>	<b>2 163</b>	<b>2 385</b>	<b>1 917</b>	<b>2 516</b>	<b>2 050</b>	<b>2 890</b>	<b>4 609</b>	<b>28 545</b>

Fuente: Municipalidad Provincial de Huamanga.

Elaboración: BCRP, Sucursal Huancayo.

**ANEXO 15**

**INGRESOS DE LA SOCIEDAD DE BENEFICENCIA PÚBLICA DE AYACUCHO  
(Miles de nuevos soles)**

CONCEPTO	2008			2009											
	Ene. - Nov.	Nov	Dic	Ene	Feb	Mar	Abr	May	Jun	Jul	Ago	Set	Oct	Nov	Ene. - Nov.
<b>INGRESOS CORRIENTES</b>	<b>1 059</b>	<b>87</b>	<b>191</b>	<b>132</b>	<b>63</b>	<b>119</b>	<b>123</b>	<b>85</b>	<b>105</b>	<b>123</b>	<b>114</b>	<b>97</b>	<b>107</b>	<b>99</b>	<b>1 168</b>
Derechos Adm. Generales	836	66	154	116	53	98	79	64	85	101	90	79	77	79	921
Ventas de Otros Bienes	0	0	0	0	0	0	0	0	0	0	0	0	0	0	0
Serv. de Educ. Recreac.y Cultura	5	0	1	1	0	1	1	1	1	0	0	0	0	0	5
Ingreso de Alquileres	209	19	36	14	10	20	43	20	19	22	23	18	29	20	239
Otros Ingresos	9	2	1	1	0	0	0	0	0	0	0	0	0	0	3
<b>INGRESOS DE CAPITAL</b>	<b>89</b>	<b>8</b>	<b>10</b>	<b>9</b>	<b>11</b>	<b>8</b>	<b>1</b>	<b>8</b>	<b>9</b>	<b>14</b>	<b>9</b>	<b>8</b>	<b>9</b>	<b>10</b>	<b>96</b>
De Otras Unidades de Gobierno	89	8	10	8	11	8	0	8	8	13	8	8	8	8	85
Otros Ingresos	0	0	0	1	1	1	1	1	1	1	1	1	1	2	11
<b>TOTAL</b>	<b>1 149</b>	<b>95</b>	<b>201</b>	<b>141</b>	<b>74</b>	<b>128</b>	<b>124</b>	<b>93</b>	<b>114</b>	<b>137</b>	<b>122</b>	<b>105</b>	<b>115</b>	<b>109</b>	<b>1 264</b>

Fuente: Sociedad de Beneficencia de Ayacucho.

Elaboración: BCRP, Sucursal Huancayo.

**ANEXO 16**

**GASTOS DE LA SOCIEDAD DE BENEFICENCIA PÚBLICA DE AYACUCHO  
(Miles de nuevos soles)**

CONCEPTO	2008			2009											
	Ene. - Nov.	Nov	Dic	Ene	Feb	Mar	Abr	May	Jun	Jul	Ago	Set	Oct	Nov	Ene. - Nov.
<b>GASTOS CORRIENTES</b>	<b>872</b>	<b>72</b>	<b>233</b>	<b>29</b>	<b>69</b>	<b>72</b>	<b>78</b>	<b>95</b>	<b>85</b>	<b>98</b>	<b>81</b>	<b>72</b>	<b>91</b>	<b>110</b>	<b>880</b>
Personal y Oblig. Sociales	477	42	70	25	56	57	36	48	47	62	47	47	48	48	521
Obligaciones Previsionales	9	1	1	1	1	5	18	23	15	9	10	6	10	41	139
Bienes y Servicios	289	25	70	3	13	10	23	24	23	27	24	19	25	21	212
Otros Gastos Corrientes	96	4	92	0	0	0	0	0	0	0	0	0	7	0	7
<b>GASTOS DE CAPITAL</b>	<b>91</b>	<b>19</b>	<b>34</b>	<b>0</b>	<b>0</b>	<b>0</b>	<b>0</b>	<b>0</b>	<b>2</b>	<b>41</b>	<b>23</b>	<b>63</b>	<b>63</b>	<b>23</b>	<b>215</b>
Inversiones	87	19	26	0	0	0	0	0	2	41	23	63	63	23	215
Otros Gastos de Capital	5	0	8	0	0	0	0	0	0	0	0	0	0	0	0
<b>TOTAL</b>	<b>963</b>	<b>91</b>	<b>266</b>	<b>29</b>	<b>69</b>	<b>72</b>	<b>78</b>	<b>95</b>	<b>87</b>	<b>139</b>	<b>103</b>	<b>135</b>	<b>154</b>	<b>133</b>	<b>1 094</b>

Fuente: Sociedad de Beneficencia de Ayacucho.

Elaboración: BCRP, Sucursal Huancayo.

ANEXO 17

**AYACUCHO: DEPÓSITOS Y OBLIGACIONES DEL SISTEMA FINANCIERO**  
(Miles de nuevos soles)

ENTIDADES FINANCIERAS	2008		2009										
	Nov	Dic	Ene	Feb	Mar	Abr	May	Jun	Jul	Ago	Set	Oct	Nov
<b>I. EMPRESAS BANCARIAS</b>	<b>122 561</b>	<b>131 570</b>	<b>135 631</b>	<b>135 701</b>	<b>133 905</b>	<b>143 837</b>	<b>143 718</b>	<b>144 349</b>	<b>149 968</b>	<b>151 917</b>	<b>151 692</b>	<b>147 868</b>	<b>147 121</b>
<b>Depósitos a la vista</b>	<b>27 933</b>	<b>29 480</b>	<b>26 889</b>	<b>27 058</b>	<b>30 318</b>	<b>34 617</b>	<b>37 945</b>	<b>34 623</b>	<b>36 756</b>	<b>37 087</b>	<b>35 153</b>	<b>35 053</b>	<b>35 056</b>
En m/n	24 222	26 547	22 724	22 585	26 644	30 900	33 293	29 623	32 345	32 374	31 053	30 580	31 001
En m/e	3 711	2 933	4 165	4 474	3 675	3 717	4 652	4 999	4 411	4 713	4 100	4 473	4 055
<b>Depósitos de ahorro</b>	<b>67 162</b>	<b>70 726</b>	<b>75 451</b>	<b>72 732</b>	<b>70 940</b>	<b>76 219</b>	<b>73 468</b>	<b>78 355</b>	<b>82 500</b>	<b>84 477</b>	<b>87 041</b>	<b>85 553</b>	<b>84 628</b>
En m/n	43 048	44 409	46 261	42 725	42 450	47 828	46 419	50 230	54 501	56 421	58 866	58 756	58 445
En m/e	24 114	26 317	29 190	30 007	28 491	28 391	27 050	28 125	28 000	28 057	28 175	26 797	26 183
<b>Depósitos a plazo</b>	<b>27 467</b>	<b>31 364</b>	<b>33 290</b>	<b>35 911</b>	<b>32 647</b>	<b>33 002</b>	<b>32 305</b>	<b>31 371</b>	<b>30 712</b>	<b>30 353</b>	<b>29 498</b>	<b>27 262</b>	<b>27 436</b>
En m/n	9 580	13 399	14 837	16 129	13 107	13 443	13 218	12 822	12 830	12 574	12 170	11 332	11 544
En m/e	17 887	17 965	18 454	19 782	19 540	19 559	19 086	18 548	17 883	17 779	17 327	15 930	15 892
<b>II. INSTITUCIONES DE MICROFINANZAS</b>	<b>66 523</b>	<b>67 287</b>	<b>68 313</b>	<b>67 365</b>	<b>67 308</b>	<b>67 345</b>	<b>68 632</b>	<b>69 793</b>	<b>72 329</b>	<b>72 593</b>	<b>72 484</b>	<b>74 486</b>	<b>75 500</b>
<b>Depósitos a la vista</b>	<b>0</b>	<b>0</b>	<b>0</b>	<b>0</b>	<b>0</b>	<b>1</b>	<b>28</b>	<b>9</b>	<b>9</b>	<b>9</b>	<b>54</b>	<b>184</b>	<b>130</b>
En m/n	0	0	0	0	0	1	28	9	9	9	54	102	129
En m/e	0	0	0	0	0	0	0	0	0	0	0	82	1
<b>Depósitos de ahorro</b>	<b>22 981</b>	<b>23 033</b>	<b>22 614</b>	<b>22 331</b>	<b>22 590</b>	<b>22 506</b>	<b>22 074</b>	<b>22 796</b>	<b>22 982</b>	<b>23 137</b>	<b>23 092</b>	<b>24 152</b>	<b>24 751</b>
En m/n	17 324	17 808	17 156	17 115	17 228	17 507	16 980	17 930	18 112	18 350	18 302	19 580	20 192
En m/e	5 656	5 225	5 458	5 217	5 362	4 998	5 094	4 867	4 870	4 787	4 790	4 572	4 559
<b>Depósitos a plazo</b>	<b>43 542</b>	<b>44 253</b>	<b>45 699</b>	<b>45 034</b>	<b>44 717</b>	<b>44 839</b>	<b>46 530</b>	<b>46 987</b>	<b>49 337</b>	<b>49 447</b>	<b>49 338</b>	<b>50 150</b>	<b>50 619</b>
En m/n	37 749	38 429	39 865	38 903	38 509	38 907	40 590	40 107	42 471	42 674	42 366	43 133	43 628
En m/e	5 793	5 825	5 834	6 131	6 208	5 932	5 940	6 880	6 866	6 773	6 972	7 017	6 991
<b>III. TOTAL SISTEMA FINANCIERO</b>	<b>189 084</b>	<b>198 856</b>	<b>203 944</b>	<b>203 066</b>	<b>201 213</b>	<b>211 183</b>	<b>212 350</b>	<b>214 141</b>	<b>222 298</b>	<b>224 510</b>	<b>224 176</b>	<b>222 355</b>	<b>222 620</b>
<b>Depósitos a la vista</b>	<b>27 933</b>	<b>29 480</b>	<b>26 889</b>	<b>27 058</b>	<b>30 319</b>	<b>34 617</b>	<b>37 973</b>	<b>34 632</b>	<b>36 765</b>	<b>37 097</b>	<b>35 208</b>	<b>35 237</b>	<b>35 186</b>
En m/n	24 222	26 547	22 724	22 585	26 644	30 900	33 321	29 633	32 354	32 384	31 107	30 682	31 130
En m/e	3 711	2 933	4 165	4 474	3 675	3 717	4 652	4 999	4 411	4 713	4 100	4 555	4 056
<b>Depósitos de ahorro</b>	<b>90 143</b>	<b>93 759</b>	<b>98 065</b>	<b>95 063</b>	<b>93 530</b>	<b>98 724</b>	<b>95 542</b>	<b>101 152</b>	<b>105 483</b>	<b>107 614</b>	<b>110 132</b>	<b>109 705</b>	<b>109 379</b>
En m/n	60 372	62 217	63 417	59 840	59 678	65 335	63 398	68 160	72 613	74 770	77 168	78 336	78 637
En m/e	29 770	31 542	34 648	35 223	33 852	33 389	32 144	32 992	32 870	32 844	32 965	31 369	30 741
<b>Depósitos a plazo</b>	<b>71 009</b>	<b>75 617</b>	<b>78 990</b>	<b>80 945</b>	<b>77 364</b>	<b>77 842</b>	<b>78 835</b>	<b>78 358</b>	<b>80 050</b>	<b>79 800</b>	<b>78 836</b>	<b>77 413</b>	<b>78 055</b>
En m/n	47 329	51 827	54 702	55 032	51 616	52 350	53 809	52 930	55 301	55 248	54 537	54 465	55 173
En m/e	23 680	23 790	24 287	25 912	25 748	25 491	25 026	25 428	24 749	24 552	24 299	22 947	22 883

Fuente: SBS.

Elaboración: BCRP, Sucursal Huancayo.

ANEXO 18

AYACUCHO: DEPÓSITOS EN LAS ENTIDADES FINANCIERAS UBICADAS POR PROVINCIAS - NOVIEMBRE 2009  
(Miles de nuevos soles)

ENTIDADES FINANCIERAS	PROVINCIAS															REGIÓN		
	HUAMANGA			HUANTA			LA MAR			LUCANAS			PARINACOCHAS			MN	ME	TOTAL
	MN	ME	TOTAL	MN	ME	TOTAL	MN	ME	TOTAL	MN	ME	TOTAL	MN	ME	TOTAL			
<b>I. SISTEMA BANCARIO</b>	<b>98 842</b>	<b>44 672</b>	<b>143 515</b>	<b>2 148</b>	<b>1 458</b>	<b>3 606</b>	<b>0</b>	<b>0</b>	<b>0</b>	<b>0</b>	<b>0</b>	<b>0</b>	<b>0</b>	<b>0</b>	<b>0</b>	<b>100 990</b>	<b>46 130</b>	<b>147 121</b>
Crédito	52 408	19 479	71 887	2 148	1 458	3 606	0	0	0	0	0	0	0	0	0	54 556	20 936	75 493
Interbank	27 808	19 727	47 535	0	0	0	0	0	0	0	0	0	0	0	0	27 808	19 727	47 535
Continental	16 066	4 830	20 897	0	0	0	0	0	0	0	0	0	0	0	0	16 066	4 830	20 897
Mi Banco	2 500	637	3 136	0	0	0	0	0	0	0	0	0	0	0	0	2 500	637	3 136
Financiero	60	0	60	0	0	0	0	0	0	0	0	0	0	0	0	60	0	60
<b>II. INSTITUCIONES DE MICROFINANZAS</b>	<b>49 120</b>	<b>9 950</b>	<b>59 070</b>	<b>2 117</b>	<b>528</b>	<b>2 646</b>	<b>1 925</b>	<b>135</b>	<b>2 060</b>	<b>10 787</b>	<b>936</b>	<b>11 724</b>	<b>0</b>	<b>0</b>	<b>0</b>	<b>63 950</b>	<b>11 550</b>	<b>75 500</b>
Financiera Crediscotia	2 307	553	2 860	0	0	0	0	0	0	0	0	0	0	0	0	2 307	553	2 860
Financiera Edyficar	216	84	300	90	23	113	0	0	0	0	0	0	0	0	0	306	107	413
Caja Municipal de Arequipa	1 980	671	2 651	0	0	0	0	0	0	0	0	0	0	0	0	1 980	671	2 651
Caja Municipal de Ica	20 940	4 815	25 755	0	0	0	0	0	0	7 708	847	8 555	0	0	0	28 648	5 662	34 310
Caja Municipal de Huancayo	4 999	825	5 823	0	0	0	0	0	0	0	0	0	0	0	0	4 999	825	5 823
Caja Municipal de Piura	377	227	604	0	0	0	0	0	0	0	0	0	0	0	0	377	227	604
Caja Rural Libertadores Ayacucho	18 302	2 775	21 076	2 027	505	2 533	1 925	135	2 060	3 079	90	3 169	0	0	0	25 333	3 505	28 838
<b>TOTAL</b>	<b>147 962</b>	<b>54 623</b>	<b>202 585</b>	<b>4 265</b>	<b>1 986</b>	<b>6 251</b>	<b>1 925</b>	<b>135</b>	<b>2 060</b>	<b>10 787</b>	<b>936</b>	<b>11 724</b>	<b>0</b>	<b>0</b>	<b>0</b>	<b>164 940</b>	<b>57 680</b>	<b>222 620</b>

Fuente: SBS.

Elaboración: BCRP, Sucursal Huancayo.



ANEXO 19

AYACUCHO: CRÉDITO DEL SISTEMA FINANCIERO AL SECTOR PRIVADO  
(Miles de nuevos soles)

ENTIDADES FINANCIERAS	2008		2009										
	Nov	Dic	Ene	Feb	Mar	Abr	May	Jun	Jul	Ago	Set	Oct	Nov
<b>I. SISTEMA BANCARIO</b>	<b>148 201</b>	<b>156 763</b>	<b>164 687</b>	<b>170 641</b>	<b>173 501</b>	<b>174 907</b>	<b>177 821</b>	<b>180 376</b>	<b>183 330</b>	<b>189 064</b>	<b>193 291</b>	<b>199 474</b>	<b>203 799</b>
Crédito	85 689	89 547	92 765	95 343	94 564	93 404	94 665	95 027	95 557	96 863	95 826	99 268	100 705
Interbank	34 825	36 456	37 601	38 724	38 512	38 341	38 382	38 760	39 635	41 056	43 226	43 913	44 469
Mibanco	3 137	5 847	9 091	11 694	14 576	16 304	18 406	20 152	21 744	23 817	27 516	30 076	31 519
Continental	24 550	24 913	25 230	24 858	25 225	26 234	26 301	26 336	26 272	27 176	26 549	26 019	26 891
Financiero	0	0	0	22	624	624	69	101	122	152	175	199	216
<b>II. INSTITUCIONES DE MICROFINANZAS</b>	<b>129 550</b>	<b>134 885</b>	<b>136 727</b>	<b>140 380</b>	<b>155 205</b>	<b>153 174</b>	<b>160 072</b>	<b>163 237</b>	<b>165 766</b>	<b>170 700</b>	<b>175 540</b>	<b>185 821</b>	<b>186 301</b>
Financiera Crediscotia	14 274	14 344	14 250	14 137	13 254	13 254	16 447	16 665	16 665	17 174	17 793	17 893	18 588
Financiera Edyficar	21 459	23 830	24 729	25 576	25 711	25 754	25 632	25 686	26 027	26 942	28 777	30 111	31 527
Financiera TFC	693	745	715	656	624	648	682	671	666	627	620	561	527
Caja Municipal de Arequipa	9 722	9 977	10 216	10 358	10 287	10 736	10 960	11 332	11 400	11 670	11 532	11 739	12 283
Caja Municipal de Ica	41 937	42 211	42 101	43 378	44 917	45 313	47 192	48 977	50 562	51 978	53 308	54 912	50 866
Caja Municipal de Huancayo	14 523	16 270	16 820	17 514	17 608	17 833	18 225	18 156	18 329	18 958	19 430	20 335	21 056
Caja Municipal de Piura	0	0	0	12	745	1 264	2 073	2 682	3 022	3 405	3 631	3 879	4 112
Caja Rural Libertadores de Ayacucho	16 919	16 882	16 944	17 460	17 737	18 455	18 801	19 025	18 826	19 006	18 976	19 256	19 346
Caja Rural Señor de Luren	1 453	1 469	1 572	1 596	1 846	1 986	1 841	1 781	1 882	1 955	2 062	2 222	2 403
Caja Rural Los Andes	0	0	0	0	0	0	0	0	0	0	0	5 182	5 281
Edpyme Proempresa	7 157	7 595	7 860	8 269	16 586	16 545	16 790	16 908	16 996	17 572	18 000	18 301	18 929
Edpyme Efectiva	1 412	1 561	1 519	1 423	5 890	1 386	1 430	1 353	1 391	1 414	1 411	1 430	1 383
<b>TOTAL</b>	<b>277 752</b>	<b>291 649</b>	<b>301 414</b>	<b>311 021</b>	<b>328 706</b>	<b>328 081</b>	<b>337 894</b>	<b>343 613</b>	<b>349 096</b>	<b>359 764</b>	<b>368 832</b>	<b>385 295</b>	<b>390 100</b>
<b>En M/N</b>	<b>220 359</b>	<b>234 621</b>	<b>243 741</b>	<b>251 821</b>	<b>270 906</b>	<b>272 735</b>	<b>283 852</b>	<b>289 107</b>	<b>294 894</b>	<b>303 355</b>	<b>311 950</b>	<b>325 610</b>	<b>329 415</b>
<b>En M/E</b>	<b>57 393</b>	<b>57 027</b>	<b>57 673</b>	<b>59 199</b>	<b>57 800</b>	<b>55 345</b>	<b>54 042</b>	<b>54 506</b>	<b>54 202</b>	<b>56 409</b>	<b>56 882</b>	<b>59 685</b>	<b>60 686</b>

Fuente: SBS.

Elaboración: BCRP, Sucursal Huancayo.

**ANEXO 20**

**AYACUCHO: CRÉDITO DE LAS ENTIDADES FINANCIERAS UBICADAS POR PROVINCIAS – NOVIEMBRE 2009**  
(Miles de nuevos soles)

ENTIDADES FINANCIERAS	PROVINCIAS												REGIÓN					
	HUAMANGA			HUANTA			LA MAR			LUCANAS			PARINACOCHAS			MN	ME	TOTAL
	MN	ME	TOTAL	MN	ME	TOTAL	MN	ME	TOTAL	MN	ME	TOTAL	MN	ME	TOTAL			
<b>I. SISTEMA BANCARIO</b>	<b>151 187</b>	<b>48 849</b>	<b>200 036</b>	<b>3 536</b>	<b>227</b>	<b>3 763</b>	<b>0</b>	<b>0</b>	<b>0</b>	<b>0</b>	<b>0</b>	<b>0</b>	<b>0</b>	<b>0</b>	<b>0</b>	<b>154 723</b>	<b>49 076</b>	<b>203 799</b>
Crédito	63 955	32 986	96 942	3 536	227	3 763	0	0	0	0	0	0	0	0	0	67 491	33 213	100 705
Interbank	37 566	6 902	44 469	0	0	0	0	0	0	0	0	0	0	0	0	37 566	6 902	44 469
Mibanco	29 149	2 370	31 519	0	0	0	0	0	0	0	0	0	0	0	0	29 149	2 370	31 519
Continental	20 302	6 589	26 891	0	0	0	0	0	0	0	0	0	0	0	0	20 302	6 589	26 891
Financiero	214	2	216	0	0	0	0	0	0	0	0	0	0	0	0	214	2	216
<b>II. INSTITUCIONES DE MICROFINANZAS</b>	<b>130 252</b>	<b>8 645</b>	<b>138 897</b>	<b>13 231</b>	<b>17</b>	<b>13 249</b>	<b>17 588</b>	<b>1 876</b>	<b>19 464</b>	<b>12 773</b>	<b>1 071</b>	<b>13 845</b>	<b>847</b>	<b>0</b>	<b>847</b>	<b>174 691</b>	<b>11 610</b>	<b>186 301</b>
Financiera Crediscotia	18 238	349	18 588	0	0	0	0	0	0	0	0	0	0	0	0	18 238	349	18 588
Financiera Edyficar	20 464	1 201	21 666	9 861	0	9 861	0	0	0	0	0	0	0	0	0	30 325	1 201	31 527
Financiera TFC	527	0	527	0	0	0	0	0	0	0	0	0	0	0	0	527	0	527
Caja Municipal de Arequipa	11 197	1 086	12 283	0	0	0	0	0	0	0	0	0	0	0	0	11 197	1 086	12 283
Caja Municipal de Ica	31 526	5 047	36 574	0	0	0	4 277	25	4 302	8 072	1 071	9 143	847	0	847	44 723	6 143	50 866
Caja Municipal de Huancayo	20 993	63	21 056	0	0	0	0	0	0	0	0	0	0	0	0	20 993	63	21 056
Caja Municipal de Piura	4 112	0	4 112	0	0	0	0	0	0	0	0	0	0	0	0	4 112	0	4 112
Caja Rural Libertadores de Ayacucho	10 177	827	11 004	2 242	17	2 259	3 785	0	3 785	2 298	0	2 298	0	0	0	18 501	844	19 346
Caja Rural Señor de Luren	0	0	0	0	0	0	0	0	0	2 403	0	2 403	0	0	0	2 403	0	2 403
Caja Rural Los Andes	5 250	32	5 281	0	0	0	0	0	0	0	0	0	0	0	0	5 250	32	5 281
Edpyme Proempresa	6 384	39	6 424	1 129	0	1 129	9 526	1 851	11 377	0	0	0	0	0	0	17 039	1 890	18 929
Edpyme Efectiva	1 383	0	1 383	0	0	0	0	0	0	0	0	0	0	0	0	1 383	0	1 383
<b>TOTAL</b>	<b>281 439</b>	<b>57 494</b>	<b>338 933</b>	<b>16 767</b>	<b>244</b>	<b>17 012</b>	<b>17 588</b>	<b>1 876</b>	<b>19 464</b>	<b>12 773</b>	<b>1 071</b>	<b>13 845</b>	<b>847</b>	<b>0</b>	<b>847</b>	<b>329 415</b>	<b>60 686</b>	<b>390 100</b>

Fuente: SBS.

Elaboración: BCRP, Sucursal Huancayo.

**ANEXO 21**

**AYACUCHO: CARTERA PESADA DEL SISTEMA FINANCIERO  
(En porcentajes)**

ENTIDADES FINANCIERAS	2008		2009										
	Nov	Dic	Ene	Feb	Mar	Abr	May	Jun	Jul	Ago	Set	Oct	Nov
<b>I. EMPRESAS BANCARIAS</b>	<b>0,6</b>	<b>0,9</b>	<b>0,8</b>	<b>0,8</b>	<b>1,0</b>	<b>0,7</b>	<b>0,6</b>	<b>0,7</b>	<b>1,1</b>	<b>1,0</b>	<b>0,8</b>	<b>0,8</b>	<b>0,8</b>
Crédito	0,0	0,0	0,1	0,1	0,1	0,1	0,1	0,1	0,3	0,1	0,1	0,1	0,1
Interbank	2,2	2,4	2,6	2,6	2,6	1,3	1,3	1,5	2,1	2,4	2,4	2,4	2,5
Continental	0,3	2,2	0,9	1,3	2,4	2,2	2,2	1,9	2,8	2,7	0,9	1,0	0,8
Mibanco	0,0	0,0	0,0	0,0	0,0	0,0	0,1	0,3	0,6	0,6	0,7	1,0	0,8
Financiero	-	-	-	0,0	0,0	0,0	0,0	0,0	0,0	0,0	0,0	0,0	0,0
<b>II. INSTITUCIONES DE MICROFINANZAS</b>	<b>4,1</b>	<b>3,6</b>	<b>4,3</b>	<b>4,6</b>	<b>4,6</b>	<b>4,8</b>	<b>4,5</b>	<b>5,0</b>	<b>4,8</b>	<b>4,5</b>	<b>4,5</b>	<b>4,7</b>	<b>4,8</b>
Financiera Crediscotia	3,4	4,4	4,7	5,0	7,1	6,9	5,9	4,3	4,6	3,9	3,5	3,3	3,1
Financiera Edyficar	2,1	2,3	2,5	3,2	3,8	3,8	3,4	4,3	4,0	3,9	3,9	4,5	4,4
Financiera TFC	n.d.	n.d.	n.d.	n.d.	n.d.	n.d.	n.d.	n.d.	n.d.	n.d.	n.d.	n.d.	n.d.
Caja Municipal de Arequipa	5,2	4,4	5,2	5,1	5,1	4,9	4,2	5,1	5,1	5,2	4,2	4,9	4,9
Caja Municipal de Ica	4,4	3,4	4,3	4,7	4,7	4,7	4,5	5,4	5,2	4,6	4,8	5,0	5,5
Caja Municipal de Huancayo	0,3	0,6	1,1	1,2	1,5	2,3	2,3	3,0	2,7	2,7	2,6	3,5	3,6
Caja Municipal de Piura	-	-	-	0,0	0,0	0,0	0,0	0,0	0,0	0,0	0,0	0,0	0,0
Caja Rural Libertadores	9,2	7,9	10,0	10,1	10,6	10,2	10,1	11,0	11,0	10,8	11,1	12,4	12,1
Caja Rural Señor de Luren	2,3	2,2	3,4	3,1	4,3	4,1	4,3	5,5	5,1	4,8	2,9	3,5	3,0
Caja Rural Los Andes	n.d.	n.d.	n.d.	n.d.	n.d.	n.d.	n.d.	n.d.	n.d.	n.d.	n.d.	n.d.	n.d.
Edpyme Proempresa	3,5	2,8	3,2	3,7	1,5	1,7	1,7	2,0	1,6	1,6	1,6	1,4	1,4
Edpyme Efectiva	6,0	5,2	6,2	6,1	1,5	5,8	5,6	5,5	5,4	5,4	5,6	5,2	5,9
<b>TOTAL</b>	<b>2,2</b>	<b>2,2</b>	<b>2,4</b>	<b>2,6</b>	<b>2,7</b>	<b>2,6</b>	<b>2,5</b>	<b>2,7</b>	<b>2,9</b>	<b>2,7</b>	<b>2,5</b>	<b>2,7</b>	<b>2,7</b>
<b>En MN</b>	<b>2,3</b>	<b>2,3</b>	<b>2,4</b>	<b>2,6</b>	<b>2,8</b>	<b>2,7</b>	<b>2,6</b>	<b>2,9</b>	<b>2,9</b>	<b>2,8</b>	<b>2,6</b>	<b>2,8</b>	<b>2,8</b>
<b>En ME</b>	<b>2,0</b>	<b>1,4</b>	<b>2,1</b>	<b>2,2</b>	<b>2,4</b>	<b>2,0</b>	<b>1,9</b>	<b>2,1</b>	<b>2,6</b>	<b>1,9</b>	<b>2,2</b>	<b>2,2</b>	<b>1,9</b>

Fuente: Instituciones Financieras.

Elaboración: BCRP, Sucursal Huancayo.

**ANEXO 22**

**AYACUCHO: MOROSIDAD EN LAS ENTIDADES FINANCIERAS UBICADAS POR PROVINCIAS – NOVIEMBRE 2009**  
(En porcentajes)

ENTIDADES FINANCIERAS	PROVINCIAS										REGIÓN		
	ICA		CHINCHA		NAZCA		PISCO		PALPA		MN	ME	TOTAL
	MN	ME	MN	ME	MN	ME	MN	ME	MN	ME			
<b>I. EMPRESAS BANCARIAS</b>	<b>0,8</b>	<b>0,9</b>	<b>0,0</b>	<b>0,0</b>	-	-	-	-	-	-	<b>0,8</b>	<b>0,9</b>	<b>0,8</b>
Crédito	0,1	0,0	0,0	-	-	-	-	-	-	-	0,1	0,0	0,1
Interbank	1,9	6,3	-	-	-	-	-	-	-	-	1,9	6,1	2,5
Continental	1,0	0,0	-	-	-	-	-	-	-	-	1,0	0,0	0,8
Mi Banco	0,8	0,0	-	-	-	-	-	-	-	-	0,8	0,0	0,8
Financiero	0,0	-	-	-	-	-	-	-	-	-	0,0	0,0	0,0
<b>II. INSTITUCIONES DE MICROFINANZAS</b>	<b>3,9</b>	<b>6,5</b>	<b>2,1</b>	<b>28,6</b>	<b>1,3</b>	<b>0,0</b>	<b>5,8</b>	<b>3,3</b>	<b>2,1</b>	-	<b>4,7</b>	<b>6,3</b>	<b>4,8</b>
Financiera Crediscotia	3,0	2,2	-	-	-	-	-	-	-	-	3,0	7,6	3,1
Financiera Edyficar	6,3	-	0,0	-	-	-	-	-	-	-	4,2	8,9	4,4
Financiera TFC	0,0	0,0	-	-	-	-	-	-	-	-	0,0	-	0,0
Caja Municipal de Arequipa	5,3	0,0	-	-	-	0,0	-	0,0	-	-	5,3	0,1	4,9
Caja Municipal de Ica	7,0	375,7	-	-	1,9	-	2,7	-	2,1	-	5,7	4,4	5,5
Caja Municipal de Huancayo	3,6	-	-	-	-	-	-	-	-	-	3,6	0,0	3,6
Caja Municipal de Piura	0,0	0,0	-	0,0	-	-	-	-	-	-	0,0	-	0,0
Caja Rural Libertadores de Ayacucho	11,1	-	12,5	-	4,0	-	19,8	-	-	-	10,9	39,0	12,1
Caja Rural Señor de Luren	-	0,0	-	-	-	-	3,0	-	-	-	3,0	-	3,0
Caja Rural Los Andes	0,0	0,0	-	-	-	0,0	-	-	-	-	0,0	0,0	0,0
Edpyme Proempresa	4,3	-	0,0	-	0,0	-	-	-	-	-	1,6	0,0	1,4
Edpyme Efectiva	5,9	-	-	-	-	-	-	-	-	-	5,9	-	5,9
<b>TOTAL</b>	<b>2,2</b>	<b>1,7</b>	<b>1,7</b>	<b>2,0</b>	<b>1,3</b>	<b>0,0</b>	<b>5,8</b>	<b>3,3</b>	<b>2,1</b>	-	<b>2,8</b>	<b>1,9</b>	<b>2,7</b>

Fuente: Instituciones Financieras.

Elaboración: BCRP, Sucursal Huancayo.

## VI. FICHA TÉCNICA

### Metodología del Cálculo del Indicador de Actividad Económica Regional de Ayacucho

El Indicador de Actividad Económica Regional es un indicador parcial de corto plazo, que busca medir el desenvolvimiento de la economía regional a partir de la evolución de la actividad de los principales sectores. Los sectores considerados representan el 58,2 por ciento del Valor Agregado Bruto del departamento, publicado por el INEI.

El indicador, se obtiene mediante la agregación ponderada de los índices sectoriales, utilizando como factor de ponderación la estructura porcentual anual del año 2007, elaborado por el INEI.

$$IAER = \sum_{i=1}^n I_{\text{sector } i(t)} * w_i$$

$I_i$  = Índice del sector  $i$  en el período (mes)  $t$   
 $n$  = Número de sectores que componen el índice  
 $w_i$  = Peso relativo ponderado del sector  $i$  en base a su contribución al PBI departamental 2007.

Los sectores que incluye el indicador son: agropecuario, pesca, minería, manufactura, electricidad, construcción, servicios gubernamentales y servicios financieros.

El índice de los sectores agropecuario, pesca, minería, manufactura y electricidad, se calcula en base al Valor Bruto de Producción, de la siguiente manera:

$$Indice\ sector_i = \left[ \frac{VBP_{it}}{VBP_i\ prom.\ 2007} \right] * 100$$

en donde:

$i$  = Sector analizado  
 $VBP_{it}$  = Valor Bruto de la Producción del sector  $i$  del mes  $t$  a precios de 1994.  
 $VBP_i\ prom.\ 2007$  = Valor Bruto de Producción promedio 2007 del sector  $i$  a precios de 1994.

#### Características del procedimiento:

- La clasificación de los sectores productivos se basa en la Clasificación Industrial Internacional Uniforme (CIIU-Revisión 3).
- Las fuentes de la información sectorial son:
  - Para los sectores agropecuario y minero, los respectivos ministerios sectoriales.
  - Para el sector electricidad, la fuente es el Organismo Supervisor de la Inversión en Energía y Minería (OSINERGMIN).
  - Para el sector construcción, la fuente es la empresa Cemento Andino S.A.
  - Para los sectores servicios gubernamentales y servicios financieros, las fuentes son el Ministerio de Economía y Finanzas (Sistema Integrado de Administración Financiera del Sector Público SIAF-SP) y la Superintendencia de Banca, Seguros y AFP, respectivamente.
- El valor bruto de producción (VBP) de los sectores agropecuario, minero y electricidad, se obtiene de la aplicación de los precios del año base (1994), a los volúmenes de producción de los sectores respectivos. Los precios del año base, son los utilizados por la Dirección Nacional de Cuentas Nacionales del INEI.
- El VBP del sector construcción se estima de manera indirecta y se utiliza como información básica los despachos de cemento.
- El VBP del sector servicios gubernamentales se calcula a partir del gasto en *Remuneraciones* y compra de *Bienes y Servicios* del Gobierno Regional, que se deflactan a precios del año 1994, utilizando el IPC e IPM, respectivamente.

La fuente es el Ministerio de Economía y Finanzas.

- f) El VBP del sector Servicios Financieros se calcula a partir de la sumatoria de los saldos de intermediación (créditos directos y depósitos) de las instituciones financieras que operan en el departamento, deflactados a precios de 1994, utilizando el IPC.

**ESTRUCTURA DEL INDICADOR REGIONAL**

<b>SECTOR</b>	<b>PONDERACION (%) 2007</b>
Agropecuario	20,9
Minería	6,7
Electricidad	0,5
Construcción	11,8
Servicios Gubernamentales	16,5
Servicios Financieros	1,8
<b>TOTAL</b>	<b>58,2</b>

**Nota:** Para el caso del sector Servicios Financieros, se considera el peso del sector a nivel nacional (1,8 por ciento).