



BANCO CENTRAL DE RESERVA DEL PERÚ

SUCURSAL HUANCAYO

**SÍNTESIS ECONÓMICA DE AYACUCHO
AGOSTO 2009**

DEPARTAMENTO DE ESTUDIOS ECONÓMICOS

CONTENIDO

RESEÑA INTRODUCTORIA	3
I. ACTIVIDAD PRODUCTIVA Y OTRAS	4
1.1. Producción	4
1.1.1. Producción Agropecuaria	4
1.1.2. Producción de Electricidad	9
1.1.3. Producción Minera	9
1.1.4. Construcción	11
1.2. Aspectos Laborales	12
1.3. Turismo	13
II. SECTOR EXTERNO	13
2.1. Exportaciones	13
III. FINANZAS PÚBLICAS	15
3.1. Gobierno Central	15
3.2. Gobierno Regional	16
3.3. Gobierno Local	18
3.4. Sociedad de Beneficencia Pública	19
IV. MONEDA Y CRÉDITO	20
4.1. Depósitos del Sistema Financiero	20
4.2. Crédito del Sistema Financiero	22
4.3. Crédito a la Pequeña y Microempresa	24
V. INFORMACIÓN ESTADÍSTICA	25
Anexo 1: Producción Agropecuaria	26
Anexo 2: Producción Eléctrica	27
Anexo 3: Producción Minera	28
Anexo 4: Ventas de cemento	29
Anexo 5: Empleo Formal Urbano en Empresas de 10 y más Trabajadores en Ayacucho	30
Anexo 6: Arribos por Categorías	31
Anexo 7: Exportaciones por grupo de productos	32
Anexo 8: Exportaciones por bloque económico y países	33
Anexo 9: Ingresos Corrientes del Gobierno Central	34
Anexo 10: Gastos del Gobierno Regional de Ayacucho: Según Naturaleza	35
Anexo 11: Gastos del Gobierno Regional de Ayacucho: Según Naturaleza y Unidad Ejecutora	35
Anexo 12: Gobierno Regional de Ayacucho: Programa de Inversiones	36
Anexo 13: Ingresos de la Municipalidad Provincial de Huamanga	37
Anexo 14: Gastos de la Municipalidad Provincial de Huamanga	37
Anexo 15: Ingresos de la Sociedad de Beneficencia Pública de Ayacucho	38
Anexo 16: Gastos de la Sociedad de Beneficencia Pública de Ayacucho	38
Anexo 17: Depósitos y Obligaciones del Sistema Financiero	39
Anexo 18: Depósitos en las Entidades Financieras Ubicadas por Provincias	40
Anexo 19: Crédito del Sistema Financiero al Sector Privado	41
Anexo 20: Crédito de las Entidades Financieras Ubicadas por Provincias	42
Anexo 21: Cartera Pesada del Sistema Financiero	43
Anexo 22: Morosidad en las Entidades Financieras Ubicadas por Provincias	44
VI. FICHA TÉCNICA	45

DIRECCIÓN EN INTERNET

<http://www.bcrp.gob.pe>

RESEÑA INTRODUCTORIA

Entre enero y agosto, el **Indicador de Actividad Económica Regional** aumentó 13,0 por ciento, en respuesta al crecimiento de todos los sectores considerados, destacando la expansión de la minería (36,9 por ciento), electricidad (9,6 por ciento), construcción (21,4 por ciento) y servicios financieros (49,4 por ciento).

La **producción agropecuaria** mensual se incrementó en 19,1 por ciento, por la evolución positiva del subsector agrícola (34,9 por ciento) y del pecuario (14,8 por ciento).

La **generación eléctrica** mensual de la región, subió en 29,5 por ciento, por la mayor producción de las generadoras que abastecen a la empresa Electrocentro.

La **minería** creció en 44,2 por ciento en el mes, debido a la mayor extracción de plata (158,3 por ciento), zinc (19,9 por ciento), cobre (81,8 por ciento), oro (2,5 por ciento) y plomo (1,2 por ciento).

El crecimiento del sector **construcción** en el mes, medido a través de la venta de cemento, fue de 55,0 por ciento.

El **empleo formal** anual en la ciudad de Ayacucho, cayó en 1,1 por ciento, por la menor demanda laboral en los sectores industrial, comercio, y transportes y comunicaciones.

El **turismo**, en el mes, creció en 1,8 por ciento, por el mayor flujo de visitantes nacionales (1,8 por ciento) y extranjeros (0,6 por ciento).

El valor FOB de las **exportaciones** en el mes de la región fue de US\$ 3,4 millones, lo que significó un descenso de 9,1 por ciento, explicado por las menores ventas

de productos no tradicionales, no obstante el resultado positivo de las tradicionales (37,0 por ciento).

La **SUNAT** recaudó S/. 2,6 millones, monto superior en 7,2 por ciento respecto a agosto del año pasado, explicado por la mayor captación del Impuesto a la Renta (12,0 por ciento) y Otros Ingresos Tributarios (11,7 por ciento).

Los **gastos ejecutados por el Gobierno Regional de Ayacucho** aumentaron en 4,7 por ciento, respecto a agosto del año pasado, influenciado por el incremento de los Gastos Corrientes.

En el sistema financiero regional, los **depósitos y colocaciones** crecieron 26,8 y 48,3 por ciento, respectivamente, con relación a agosto de 2008. El Banco de Crédito tuvo la mayor participación en los totales captados y colocados, (37,1 y 27,7 por ciento, respectivamente).

El saldo de **depósitos** fue S/. 224,5 millones. El crecimiento registrado en moneda extranjera (40,1 por ciento), se explicó por las expectativas de apreciación del dólar. En moneda nacional, hubo un incremento de 33,9 por ciento, debido a las operaciones de empresas contratistas relacionadas con el sector construcción.

El total de **créditos** fue de S/. 359,7 millones, explicando su crecimiento principalmente por la reactivación de la actividad comercial y de construcción de la región.

En índice de morosidad fue de 2,4 por ciento, superior en 0,2 puntos porcentuales respecto a lo registrado en agosto del año pasado.

I. ACTIVIDAD PRODUCTIVA

1.1 Producción

Entre enero y agosto, el **indicador regional** se incrementó 13,0 por ciento, debido al crecimiento de todos los sectores considerados, en el que destaca la expansión

de la minería (36,9 por ciento), electricidad (9,6 por ciento), construcción (21,4 por ciento) y servicios financieros (49,4 por ciento).

CUADRO N° 1
INDICADOR DE ACTIVIDAD ECONÓMICA REGIONAL 1/ 2/
(Variación porcentual respecto a similar período del año anterior)

SECTOR	PONDERACIÓN 3/	2009
		ENERO - AGOSTO
Agropecuaria	20,9	5,9
Agrícola		2,7
Pecuario		9,7
Minería	6,7	36,9
Electricidad	0,5	9,6
Construcción	11,8	21,4
Servicios Gubernamentales	16,5	2,4
Servicios Financieros	1,8	49,4
TOTAL	58,2	13,0

1/ Es un indicador parcial de la actividad económica de la región que alcanza una cobertura de 58,2 por ciento del valor agregado bruto de la producción regional según cifras del INEI.

2/ Actualizado con información al 28 de octubre de 2009.

3/ Considera la estructura productiva de la región para el año 2007 según cifras del INEI.

En el caso de los servicios financieros se considera como ponderación el promedio nacional para dicho año (1,8 por ciento).

Fuente: MINAG, MINEM, OSINERGMIN, Cemento Andino, MEF y SBS.

Elaboración: BCRP, Sucursal Huancayo.

1.1.1 Producción Agropecuaria

La producción agropecuaria fue superior en 19,1 por ciento, respecto a agosto de 2008, por el comportamiento positivo de los subsectores agrícola (34,9 por ciento) y pecuario (14,8 por ciento). En el agrícola, explicado por la mayor producción de alfalfa (41,2 por ciento), otros pastos (50,1 por ciento), trigo (224,1 por ciento) y cebada grano (138,9 por ciento). En pecuario,

principalmente, por los resultados positivos en leche de vacuno (44,3 por ciento), carne de vacuno (14,0 por ciento) y carne de alpaca (8,2 por ciento).

Entre enero y agosto, se registró un crecimiento de 5,9 por ciento, respecto a similar periodo del año pasado, por el comportamiento positivo de la producción agrícola y pecuaria.

GRÁFICO N° 1
VALOR BRUTO DE PRODUCCIÓN AGROPECUARIA
(Variación real 1/)

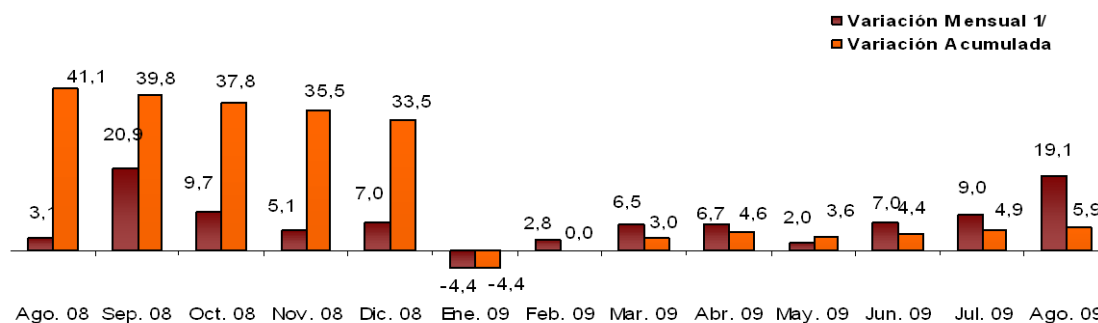

1/ Respecto a similar mes del año anterior.

Elaboración: BCRP, Sucursal Huancayo.

**CUADRO N° 2
VALOR BRUTO DE PRODUCCIÓN AGROPECUARIO
(Variación real 1/)**

SUB SECTOR	AGOSTO		ENERO – AGOSTO	
	2008	2009	2008	2009
Agrícola	11,9	34,9	24,9	2,7
Pecuario	1,0	14,8	66,1	9,7
Sector Agropecuario	3,1	19,1	41,1	5,9

1/ Respecto al mismo mes o periodo del año anterior.

Fuente: MINAG.

Elaboración: BCRP, Sucursal Huancayo.

Sub Sector Agrícola

Producción

El subsector creció en 34,9 por ciento respecto a agosto de 2008, destacando los mejores resultados en producción de alfalfa (41,2 por ciento), otros pastos (50,1 por ciento), trigo (224,1 por ciento) y cebada grano (138,9 por ciento), entre los principales cultivos. De manera general, el incremento en la producción se explica por el retraso en las cosechas, ante factores climáticos adversos. La creciente actividad de producción de derivados

lácteos en la región, ha influido en la mayor producción de alfalfa y otros pastos para ganadería lechera.

En lo que va del año, se logró un crecimiento de 2,7 por ciento, destacando el crecimiento de alfalfa (28,8 por ciento), otros pastos (61,4 por ciento) y avena forrajera (7,7 por ciento), influido por la expansión de la actividad ganadera.

**GRÁFICO N° 2
VALOR BRUTO DE PRODUCCIÓN AGRÍCOLA
(Variación real 1/)**

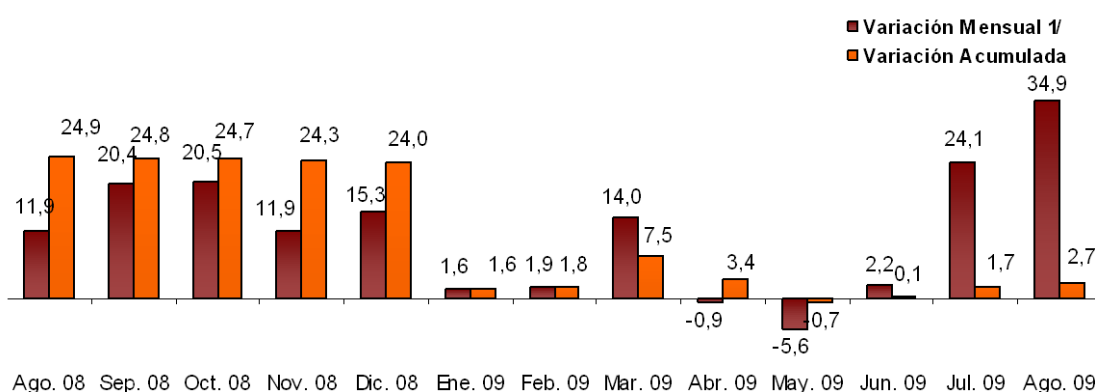

1/ Respecto a similar mes del año anterior.

Elaboración: BCRP, Sucursal Huancayo.

CUADRO N° 3
PRODUCCIÓN DE PRINCIPALES PRODUCTOS AGRÍCOLAS 1/
(En TM)

CULTIVOS	AGOSTO			ENERO – AGOSTO		
	2008	2009	Var. %	2008	2009	Var. %
Alfalfa	17 258	24 374	41,2	182 909	235 550	28,8
Papa	0	218	-	244 775	232 197	-5,1
Otros pastos	4 012	6 024	50,1	39 407	63 607	61,4
Avena forrajera	0	0	-	24 407	26 288	7,7
Maíz amiláceo	0	2	-	16 618	16 594	-0,1
Tuna	33	48	45,5	14 507	14 515	0,1
Cebada grano	519	1 240	138,9	13 353	14 161	6,1
Trigo	323	1 047	224,1	9 718	10 237	5,3
Olluco	0	0	-	10 788	10 130	-6,1
Maíz choclo	35	0	-100,0	6 665	7 995	20,0
Yuca	780	902	15,6	6 469	7 619	17,8
Cube o barbasco	773	967	25,1	6 543	7 559	15,5
Cacao	470	411	-12,6	5 856	5 831	-0,4
Oca	0	0	-	5 737	5 308	-7,5
Haba grano seco	0	0	-	5 447	5 222	-4,1
Plátano	535	576	7,7	4 156	4 621	11,2
Otros	2 213	2 135	-3,5	58 401	57 179	-2,1

1/ Cifras Preliminares.

Fuente: MINAG.

Elaboración: BCRP, Sucursal Huancayo.

GRÁFICO N° 3
PARTICIPACIÓN EN EL VBP AGRÍCOLA
(ENERO – AGOSTO 2009)

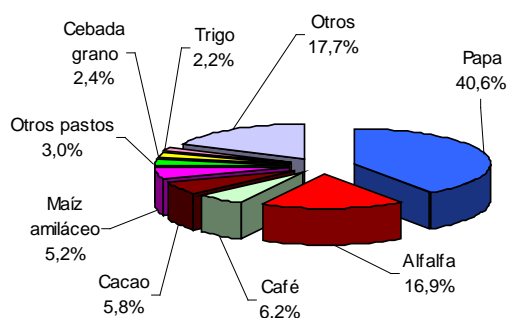

Elaboración: BCRP, Sucursal Huancayo.

CUADRO N° 4
PRECIOS EN CHACRA DE LOS PRINCIPALES CULTIVOS
(En nuevos soles por Kg.)

CULTIVOS	AGOSTO		Var. %
	2008	2009	
Arveja grano verde	0,94	1,61	71,5
Cacao	6,03	4,87	- 19,2
Café	5,13	5,15	0,5
Frijol grano seco	2,35	3,16	34,6
Papa	0,00	0,00	-
Yuca	0,81	0,00	- 100,0

Fuente: MINAG.

Elaboración: BCRP, Sucursal Huancayo.

Siembras

La superficie instalada (1 185 has), fue menor en términos absolutos en 363 has, y relativos en 23,4 por ciento, respecto a agosto 2008, explicado por el retraso de las cosechas de la campaña anterior, en que las lluvias comenzaron en noviembre y continuaron hasta mediados de enero de 2009, ocasionando que algunos terrenos que debían ser sembrados estuvieran ocupados y así mismo influyó la intermitencia de las lluvias en este mes, lo que no ha favorecido la instalación de

las siembras. Entre las menores superficies sembradas destacan los cultivos de maíz amarillo duro (87,6 por ciento), maíz amiláceo (64,8 por ciento) y haba grano seco (23,3 por ciento), influenciado, en el caso del maíz amarillo duro, por bajos rendimientos y caída de los precios en chacra, y en el caso del maíz amiláceo y haba grano seco por menor demanda y precio.

CUADRO N° 5
SUPERFICIE SEMBRADA 1/
(Has)

	AGOSTO		Var. %
	2008	2009	
CULTIVOS TRANSITORIOS	1 527	1 167	- 23,6
Arveja grano seco	7	0	- 100,0
Arveja grano verde	136	144	5,9
Cebada grano	13	2	- 84,6
Frijol Grano seco	40	30	- 25,0
Haba grano seco	73	56	- 23,3
Haba grano verde	105	104	- 1,0
Maíz amiláceo	128	45	- 64,8
Maíz choclo	110	106	- 3,6
Maní para aceite	145	0	- 100,0
Olluco	63	62	- 1,6
Papa	319	412	29,2
Maíz Amarillo Duro	129	16	- 87,6
Yuca	19	6	- 68,4
Otros	240	184	- 23,3
CULTIVOS PERMANENTES	21	18	- 14,3
Cacao	0	0	-
Café	0	0	-
Tuna	0	0	-
Otros	21	18	- 14,3
TOTAL	1 548	1 185	- 23,4

1/ Cifras preliminares

Fuente: MINAG.

Elaboración: BCRP, Sucursal Huancayo.

Sub Sector Pecuario

La producción pecuaria fue superior en 14,8 por ciento, respecto a agosto del año pasado, por la mayor producción en leche de vacuno (44,3 por ciento) y carnes de vacuno (14,0 por ciento) y alpaca (8,2 por ciento). Los resultados positivos en leche de vacuno se explicaron por el

impulso a la ganadería lechera para atender la creciente demanda de los productores de derivados lácteos en las provincias de Cangallo, Huamanga y La Mar, entre las cuales se puede contar 60 microempresas dedicadas a esta actividad.

En carnes, por la mayor saca ante una incremento de la demanda local

incremento de la producción de leche de vacuno y carnes de vacuno, ovino y porcino.

En el acumulado, la producción aumentó 9,7 por ciento, resultado explicado por el

**CUADRO N° 6
PRODUCCIÓN PECUARIA
(TM.)**

ESPECIES	AGOSTO			ENERO – AGOSTO		
	2008	2009	Var. %	2008	2009	Var. %
Leche Vacuno	1 558,4	2 248,4	44,3	31 613,2	38 115,2	20,6
Carne de Vacuno	1 593,1	1 816,7	14,0	12 740,1	13 787,7	8,2
Carne de Ovino	388,6	451,8	16,3	3 165,4	3 519,1	11,2
Carne de Porcino	341,8	374,3	9,5	2 810,4	2 957,5	5,2
Carne de Alpaca	99,2	107,4	8,2	825,3	918,0	11,2
Carne de Caprino	93,7	101,4	8,1	713,7	754,9	5,8
Otros	1 558,4	2 248,4	44,3	31 613,2	38 115,2	20,6

Fuente: MINAG.

Elaboración: BCRP, Sucursal Huancayo.

**GRÁFICO N° 4
PARTICIPACIÓN EN EL VBP PECUARIO
ENERO – AGOSTO 2009**

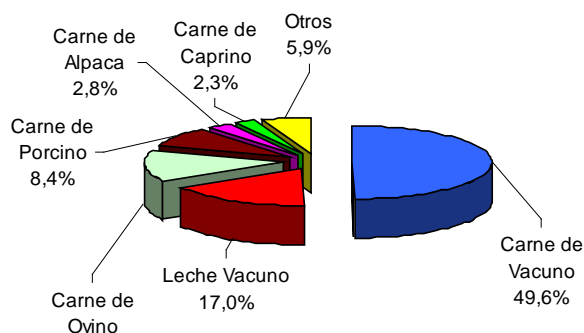

**GRÁFICO N° 5
VALOR BRUTO DE PRODUCCIÓN PECUARIA
(Variación real 1/)**

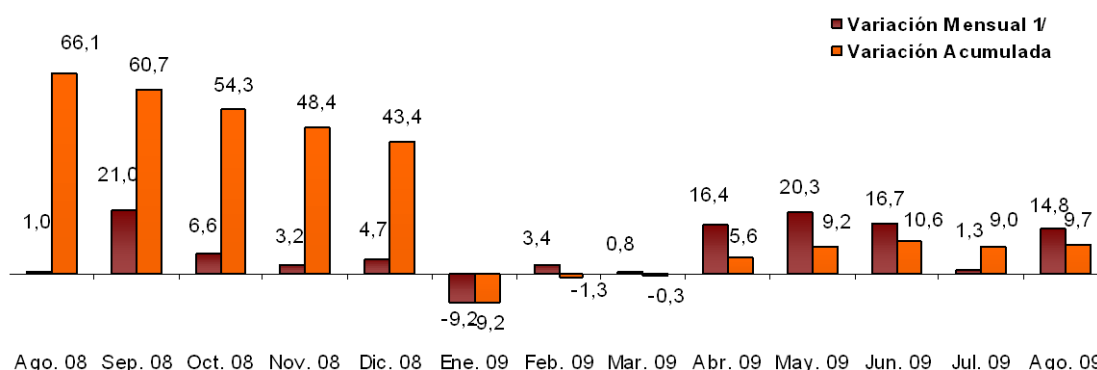

1/ Respecto a similar mes del año anterior.

Elaboración: BCRP, Sucursal Huancayo.

1.1.2 Producción de Electricidad

La generación eléctrica de la región aumentó en 29,5 por ciento, respecto a agosto del año anterior, por la mayor producción de Electrocentro (29,5 por ciento), que concentró el 99,9 por ciento del total producido en la región.

En el acumulado, la generación eléctrica creció en 9,6 por ciento, con relación a igual periodo del año pasado.

**CUADRO N° 7
PRODUCCIÓN DE ELECTRICIDAD 1/
Megavatios Hora (MWH)**

EMPRESA GENERADORA	AGOSTO			ENERO - AGOSTO		
	2008	2009	Var. %	2008	2009	Var. %
Electro Sur Medio	3	2	- 9,1	21	18	-12,7
Electrocentro	1 274	1 651	29,5	10 989	12 049	9,6
TOTAL 1/	1 277	1 653	29,5	11 010	12 067	9,6

1/ Variación en términos reales.
Fuente: OSINERGMIN.
Elaboración: BCRP, Sucursal Huancayo.

**GRÁFICO N° 6
PRODUCCIÓN DE ELECTRICIDAD
(Megavatios Hora)**

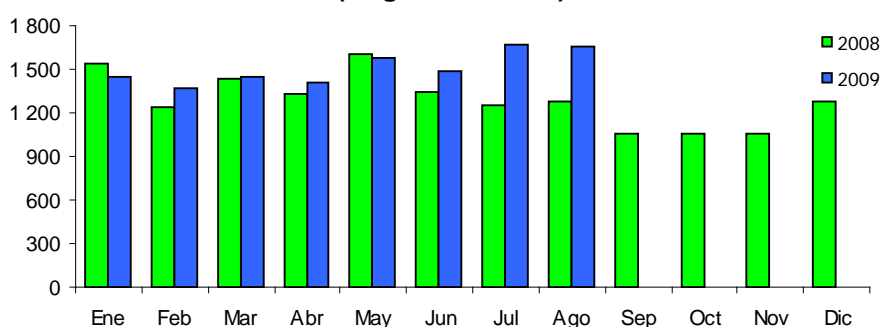

Elaboración: BCRP, Sucursal Huancayo.

1.1.3 Producción Minera

La producción minera creció en 44,2 por ciento, por la mayor extracción de plata (158,3 por ciento), zinc (19,9 por ciento), cobre (81,8 por ciento), oro (2,5 por ciento) y plomo (1,2 por ciento).

crecimiento de 36,9 por ciento, respecto a similar periodo del año anterior, explicado por el incremento de la producción de los minerales extraídos en la región, a excepción del plomo que cayó en 26,6 por ciento.

Como se puede apreciar en el cuadro N° 8, en lo que va del año se registró un

**CUADRO N° 8
PRODUCCIÓN MINERA METÁLICA 1/
Contenido Fino**

	AGOSTO			ENERO - AGOSTO		
	2008	2009	Var. %	2008	2009	Var. %
Cobre (TMF)	38	69	81,8	254	554	118,0
Oro (KGF)	339	347	2,5	2 582	2 959	14,6
Plata (KGF)	11 694	30 208	158,3	76 353	168 757	121,0
Plomo (TMF)	539	546	1,2	4 914	3 606	-26,6
Zinc (TMF)	1 725	2 069	19,9	13 995	16 752	19,7
TOTAL 1/			44,2			36,9

1/ Variación en términos reales.
Fuente: MINEM.
Elaboración: BCRP, Sucursal Huancayo.

**GRÁFICO N° 7
VALOR BRUTO DE PRODUCCIÓN MINERA
(Variación real 1/)**

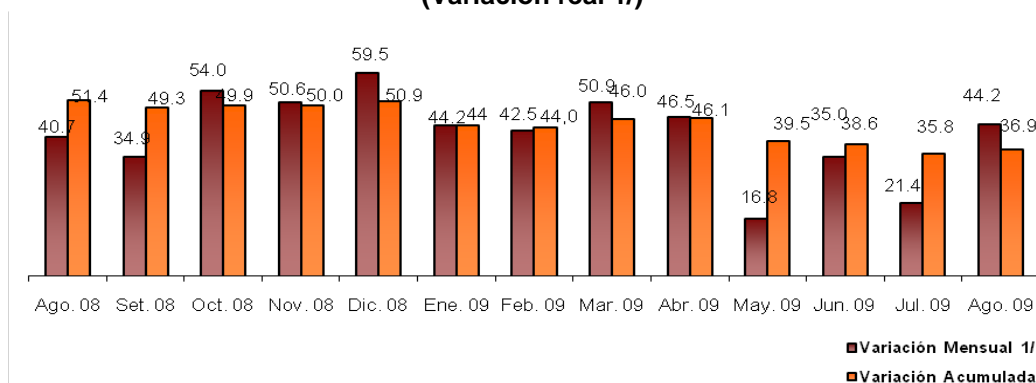

1/ Respecto a similar mes del año anterior,
Elaboración: BCRP, Sucursal Huancayo.

El oro, la plata y el zinc concentraron el 96,5 por ciento del total producido en la región, En el caso del oro, destacó la Minera Layratuma con el 60,8 por ciento en la producción de este metal, seguida por la

Minera Suyamarca con el 19,2 por ciento del total. La cotización internacional del oro fue de US\$ 935 la onza troy, incrementándose en 11,7 por ciento respecto a agosto del año pasado (US\$ 838).

**GRÁFICO N° 8
PARTICIPACIÓN EN EL VBP MINERO
(ENERO - AGOSTO 2009)**

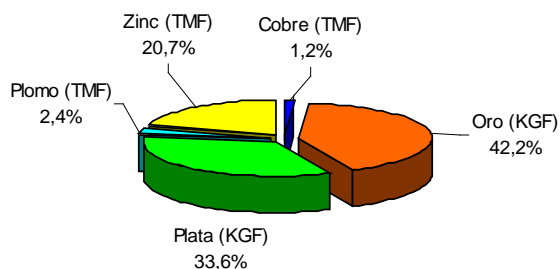

**GRÁFICO N° 9
PRODUCCIÓN DE ORO POR EMPRESAS
(ENERO - AGOSTO 2009)**

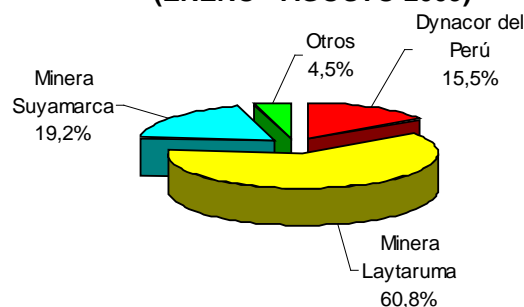

Elaboración: BCRP, Sucursal Huancayo.

**GRÁFICO N° 10
PRODUCCIÓN DE ORO Y COTIZACIÓN INTERNACIONAL**

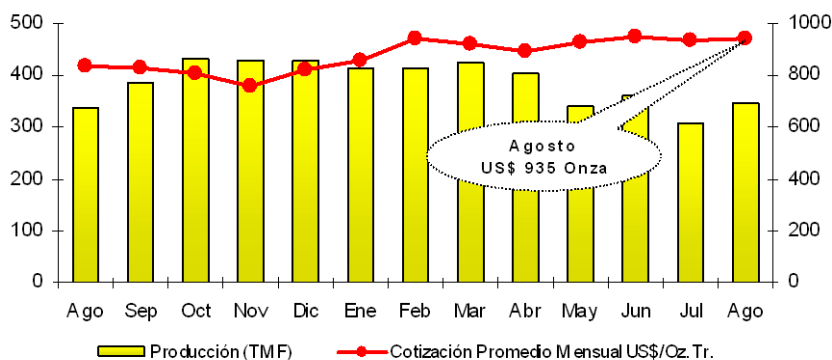

Elaboración: BCRP, Sucursal Huancayo.

1.1.4 Construcción

El indicador del sector, medido a través de las ventas de cemento, registró un crecimiento de 55,0 por ciento, con relación a agosto del año pasado, por el incremento de la demanda para la construcción de obras de infraestructura pública lideradas por el gobierno regional y las municipalidades, y aunque en menor proporción también es importante el estímulo observado en el sector privado

para la construcción de centros comerciales y turísticos.

En el período acumulado, se registró un crecimiento de 21,4 por ciento, explicado igualmente por el crecimiento del sector construcción influido por la inversión en infraestructura pública y edificaciones privadas.

**GRÁFICO N° 11
VENTAS DE CEMENTO
TM**

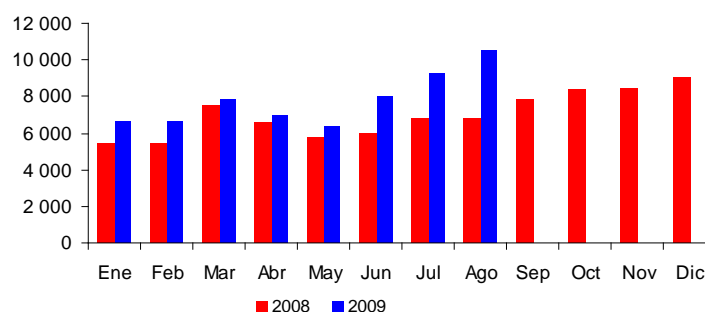

Elaboración: BCRP, Sucursal Huancayo.

**CUADRO N° 9
INDICADORES DEL SECTOR CONSTRUCCIÓN 1/**

	AGOSTO			ENERO - AGOSTO		
	2008	2009	Var.%	2008	2009	Var.%
Ventas de cemento (TM)	6,782	10,513	55,0	52,599	63,847	21,4
SECTOR 1/			55,0			21,4

1/ Variación en términos reales.

Fuente: Cemento Andino S.A.

Elaboración: BCRP, Sucursal Huancayo.

1.2 Aspectos Laborales

El empleo mensual en la ciudad de Ayacucho disminuyó en 1,1 por ciento, respecto al mes anterior, debido a la menor demanda laboral de los sectores: industria (32,6 por ciento), comercio (2,4 por ciento) y transportes y comunicaciones (3,8 por ciento).

En industrias, se explicó por el retrainamiento de las actividades vinculadas a la rama agroindustrial, básicamente de

derivados de café y cacao, así como en la rama de alimentos al disminuir la demanda local del PRONAA. En comercio y transportes y comunicaciones, por el descenso de las actividades vinculadas al comercio de aves y distribuidoras de alimentos, que tuvieron relación con el descenso de la carga de mercancías y transporte de mercancías.

GRAFICO N° 12
AYACUCHO: EMPLEO FORMAL URBANO EN EMPRESAS DE 10 A MÁS
TRABAJADORES 1/

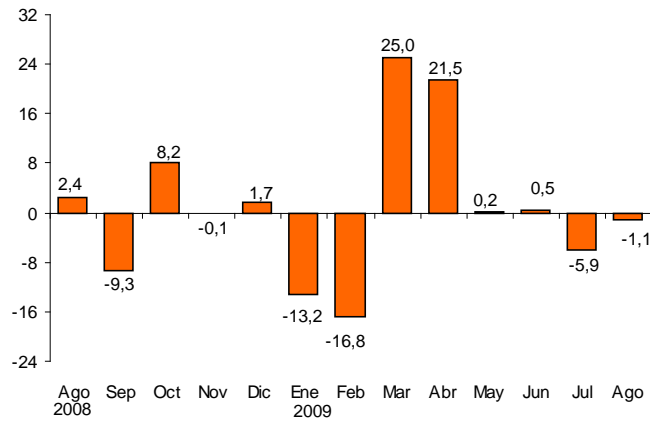

1/ Variación mensual respecto al mes anterior.

Fuente: MTPE.

Elaboración: BCRP, Sucursal Huancayo.

CUADRO N° 10
AYACUCHO: DISTRIBUCIÓN Y VARIACIÓN DEL EMPLEO SEGÚN SECTORES
ECONÓMICOS, AGOSTO 2009

SECTOR ECONÓMICO	DISTRIBUCIÓN PORCENTUAL	VAR. % MENSUAL
	1/	2/
Extractivo	-	0,0
Industria	2,7	-32,6
Comercio	6,3	-2,4
Transportes y Comunicaciones	2,9	-3,8
Servicios	88,1	0,0
TOTAL	100,0	-1,1

1/ Al mes de agosto de 2009,

2/ Variación del empleo respecto al mes anterior.

Nota: El sector Servicios incluye a la sub rama Electricidad, Gas y Agua,

Fuente: MTPE.

Elaboración: BCRP, Sucursal Huancayo.

1.3 Turismo

Las visitas turísticas a la región crecieron en 1,8 por ciento con relación a agosto del año anterior, por el mayor flujo de visitantes nacionales (1,8 por ciento) y extranjeros (0,6 por ciento). Los visitantes nacionales representaron el 96,0 por ciento

del total y se alojaron en un 78,0 por ciento en hospedajes no clasificados.

Entre enero y agosto, los arribos a la región se incrementaron en 14,4 por ciento, debido al mayor flujo de turistas nacionales (14,4 por ciento) y extranjeros (16,0 por ciento).

**CUADRO N° 11
ARRIBOS A ESTABLECIMIENTOS DE HOSPEDAJE**

	AGOSTO			ENERO – AGOSTO		
	2008	2009	Var. %	2008	2009	Var.%
Nacionales	11 904	12 123	1,8	87 964	100 611	14,4
Extranjeros	499	502	0,6	2 536	2 942	16,0
TOTAL	12 403	12 625	1,8	90 500	103 553	14,4

Fuente: MINCETUR - Ayacucho.

Elaboración: BCRP, Sucursal Huancayo.

II. SECTOR EXTERNO

2.1 Exportaciones

Las exportaciones de la región totalizaron US\$ 3,4 millones, disminuyendo en 9,1 por ciento, respecto al resultado obtenido en agosto del año anterior, debido al descenso de las ventas de productos no-tradicionales (63,9 por ciento), no obstante el resultado positivo de los tradicionales (37,0 por ciento). La contracción de los no tradicionales, se

explicó por las menores ventas de productos agropecuarios y textiles.

En el acumulado, se registró una disminución del 46,9 por ciento, como efecto de la reducción de las exportaciones tradicionales (43,2 por ciento) y no tradicionales (66,3 por ciento).

**CUADRO N° 12
EXPORTACIONES POR GRUPO DE PRODUCTOS 1/
(Valor FOB en miles de US\$)**

	AGOSTO			ENERO – AGOSTO		
	2008	2009	Var.%	2008	2009	Var.%
PRODUCTOS TRADICIONALES	2 040	2 795	37,0	41 089	23 327	-43,2
Agrícolas	1 580	1 097	-30,6	3 901	3 116	-20,1
Mineros	460	1 698	269,1	37 188	20 211	-45,7
PRODUCTOS NO TRADICIONALES						
Agropecuarios	1 713	618	-63,9	7 876	2 650	-66,3
Textil	1 619	618	-61,8	6 459	2 582	-60,0
Químicos	0	0	-	104	25	-75,7
Otros No Tradicionales 2/	95	0	-100,0	438	28	-93,7
TOTAL	3 753	3 413	-9,1	48 965	25 977	-46,9

1/ Información preliminar

2/ Prendas de vestir y otros.

Fuente: SUNAT.

Elaboración: BCRP, Sucursal Huancayo.

**GRÁFICO N° 13
ESTRUCTURA DE EXPORTACIONES POR GRUPO DE PRODUCTOS**

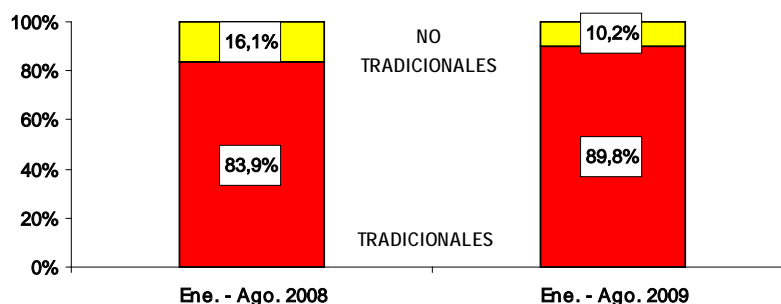

Elaboración: BCRP, Sucursal Huancayo.

Los productos tradicionales participaron con el 89,8 por ciento y los no tradicionales con el 10,2 por ciento del total en lo que va de 2009.

concentraron el 67,2 por ciento del total exportado. Dentro de los tradicionales, se exportó principalmente concentrados de plomo y zinc; y dentro de los no tradicionales, semillas, tara y cacao.

Los principales puertos de destino fueron China, Resto de Asia y Corea, que

CUADRO N° 13
PRINCIPALES PAISES DE DESTINO Y PRINCIPALES PRODUCTOS EXPORTADOS
(ENERO - AGOSTO 2009)

PAÍS	% DEL TOTAL	PRODUCTO
China	36,0	Tara, plomo y zinc,
Resto de Asia	16,4	Zinc, semillas y tara
República de Corea	14,8	Cobre y plomo
Sudáfrica	4,9	Zinc y tara
Canadá	4,7	Cacao, zinc
Alemania	3,9	Cacao, café y tara
Otros países	19,3	Otros
TOTAL	100,0	

Fuente: SUNAT.

Elaboración: BCRP, Sucursal Huancayo.

GRÁFICO N° 14
PRINCIPALES DESTINOS DE EXPORTACIÓN
ENERO - AGOSTO 2009

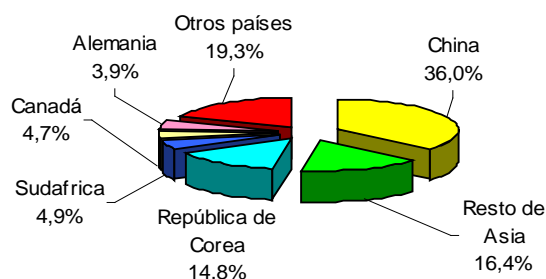

Elaboración: BCRP, Sucursal Huancayo.

III. FINANZAS PÚBLICAS

3.1 Gobierno Central

Los ingresos captados por la SUNAT totalizaron S/. 2,6 millones, monto superior S/. 0,2 millones (7,2 por ciento) con relación a agosto del año pasado, por las mayores captaciones del Impuesto a la Renta (12,0 por ciento) y de Otros Ingresos Tributarios (11,7 por ciento). En el caso del Impuesto a la Renta, por pagos a cuenta y formalización de empresas relacionadas con la construcción y contratación de servicios por parte del gobierno regional y municipalidades dentro del marco de reactivación

económica impulsada por el gobierno central, y en el de otros ingresos tributarios por multas y pagos de fraccionamiento.

Entre enero y agosto, la recaudación totalizó S/. 19,9 millones, superando en 33,6 por ciento a lo registrado en similar periodo del año anterior, explicado por el incremento del Impuesto a la Renta (31,7 por ciento), IGV (31,9 por ciento), y Otros Ingresos Tributarios (50,6 por ciento).

CUADRO N° 14
INGRESOS CORRIENTES DEL GOBIERNO CENTRAL
(Miles de nuevos soles)

CONCEPTO	AGOSTO			ENERO - AGOSTO		
	2008	2009	Var. % 1/	2008	2009	Var. % 1/
I, INGRESOS TRIBUTARIOS	2 424	2 649	7,3	14 218	19 929	33,8
1, Impuesto a la Renta	1 278	1 459	12,0	7 930	10 935	31,7
Personas Naturales	349	406	14,2	2 072	2 724	25,6
Personas Jurídicas	871	1 003	13,1	4 787	7 119	42,0
Regularización	58	50	- 16,0	1 071	1 092	- 2,7
2, Impuesto a la Importación	0	0	-	0	0	-
3, Impuesto General a las Ventas (IGV)	865	871	- 1,1	4 688	6 477	31,9
Operaciones Internas	865	871	- 1,1	4 688	6 477	31,9
Operaciones Externas	0	0	-	0	0	-
4, Impuesto Selectivo al Consumo (ISC)	5	4	- 23,4	22	28	24,3
5, Otros Ingresos Tributarios	277	315	11,7	1 578	2 488	50,6
6, Devoluciones	0	0	-	- 1	0	-
II, INGRESOS NO TRIBUTARIOS	1	0	- 100,0	23	2	- 93,9
TOTAL	2 426	2 649	7,2	14 241	19 930	33,6

1/ Variación en términos reales

Fuente: SUNAT.

Elaboración: BCRP, Sucursal Huancayo.

GRÁFICO N° 15
RECAUDACIÓN TRIBUTARIA MENSUAL
(Miles de nuevos soles)

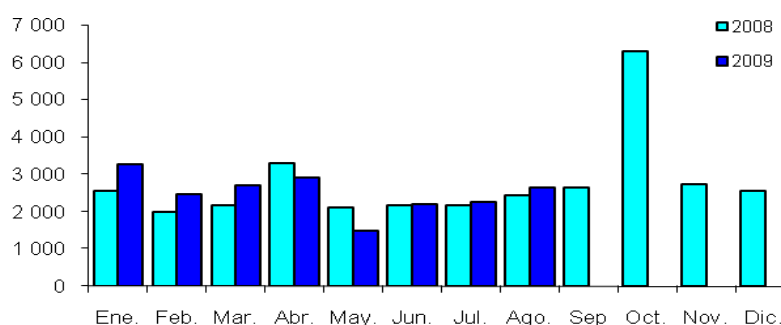

3.2 Gobierno Regional

El gasto ejecutado por el Gobierno Regional, sumó S/. 44,6 millones, lo que significó un incremento, en términos reales, de 4,7 por ciento respecto a agosto del año pasado, como resultado del incremento de los Gastos Corrientes (7,1 por ciento), influenciado por los superiores gastos en bienes y servicios (85,2 por ciento) y otros gastos corrientes

(62,0 por ciento). Los Gastos Corrientes representaron el 75,3 por ciento del total ejecutado y los de Capital el 24,7 por ciento restante.

En el acumulado, el gasto total llegó a S/. 333,9 millones superando en 12,0 por ciento lo ejecutado en similar periodo del año anterior.

CUADRO N° 15
GASTOS DEL GOBIERNO REGIONAL
(Miles de nuevos soles)

	AGOSTO			ENERO – AGOSTO		
	2008	2009	Var. % 1/	2008	2009	Var. % 1/
GASTOS CORRIENTES	30 801	33 615	7,1	250 934	269 597	3,2
Pers, y Oblig, Sociales	24 106	23 884	-2,7	193 413	203 024	0,8
Obligaciones Previsionales	3 236	3 281	-0,5	27 819	29 531	1,9
Bienes y Servicios	3 142	5 928	85,2	27 307	34 139	20,0
Otros Gastos Corrientes	316	522	62,0	2 395	2 902	16,4
GASTOS DE CAPITAL	11 039	11 030	-1,9	35 367	64 391	74,8
Inversiones	10 801	11 030	0,2	33 329	64 160	84,8
Otros Gastos de Capital	238	0	-100,0	2 038	230	-89,1
TOTAL	41 840	44 645	4,7	286 301	333 987	12,0

1/ Variación en términos reales
Fuente: Gobierno Regional de Ayacucho.
Elaboración: BCRP, Sucursal Huancayo.

En el acumulado, los gastos del gobierno regional se financiaron en un 89,6 por ciento con Recursos Ordinarios (transferencias del gobierno central), el 5,1 por ciento con Donaciones y

Transferencias, el 3,6 por ciento con Recursos Determinados, mientras que lo restante con Recursos Directamente Recaudados.

CUADRO N° 16
GASTOS DEL GOBIERNO REGIONAL POR FUENTE DE FINANCIAMIENTO
(Miles de nuevos soles)

FUENTES	AGOSTO			ENERO – AGOSTO		
	2008	2009	Var. % 1/	2008	2009	Var. % 1/
Recursos Ordinarios	36 264	38 563	4,4	257 262	299 236	11,7
Recursos Directamente Recaudados	476	867	79,0	4 010	5 460	30,7
Recursos Determinados	2 487	2 178	- 14,0	7 360	12 134	58,3
Donaciones y Transferencias	2 613	3 037	14,1	17 669	17 158	- 6,8
TOTAL	41 840	44 645	4,7	286 301	333 987	12,0

1/ Variación en términos reales
Fuente: Gobierno Regional de Ayacucho.
Elaboración: BCRP, Sucursal Huancayo.

Las inversiones ejecutadas por el Gobierno Regional alcanzaron S/. 11,0 millones, monto superior, en términos reales, en 0,2 por ciento con relación a agosto del año pasado, por el aumento del gasto en la ejecución de proyectos correspondientes a programas de Salud y Saneamiento, y Agrarios.

En el sector Salud, destacó el proyecto “Reposición de Equipamiento Menor de

Establecimientos de Salud”, con una inversión de S/. 1,2 millones, en Agrario, “Construcción de Canales Laterales del Canal Principal Chichiatazo - Chontaca”, (S/. 1,5 millones).

En el acumulado, las inversiones alcanzaron la cifra de S/. 64,2 millones, aumentando en valor real 84,8 por ciento, respecto al mismo periodo del año anterior.

CUADRO N° 17
INVERSIÓN DEL GOBIERNO REGIONAL POR SECTORES
(Miles de nuevos soles)

SECTORES	AGOSTO			ENERO – AGOSTO		
	2008	2009	Var. % 1/	2008	2009	Var. % 1/
Administración y Planeamiento	420	257	- 40,0	1 716	2 775	55,3
Agraria	1 554	3 058	93,2	8 707	15 122	66,8
Protección y Previsión Social	35	71	97,3	55	475	723,7
Defensa y Seguridad Nacional	663	68	- 90,0	1 949	319	- 84,3
Educación y Cultura	2 097	869	- 59,3	3 592	11 346	203,3
Energía y Recursos Minerales	2 162	0	- 100,0	3 510	1 430	- 60,9
Industria, Comercio y Servicios	12	39	218,1	163	131	- 22,8
Pesca	0	0	-	0	0	-
Salud y Saneamiento	77	3 476	4 305,5	962	14 716	1 369,2
Trabajo	0	0	-	0	0	-
Transportes	3 780	3 192	- 17,1	12 675	17 847	35,2
Vivienda y Desarrollo Urbano	0	0	-	0	0	-
TOTAL	10 801	11 030	0,2	33 329	64 160	84,8

1/ Variación en términos reales
Fuente: Gobierno Regional de Ayacucho.
Elaboración: BCRP, Sucursal Huancayo.

GRÁFICO N° 16
DISTRIBUCIÓN DE LA INVERSIÓN DEL GOBIERNO REGIONAL
ENERO - AGOSTO 2009

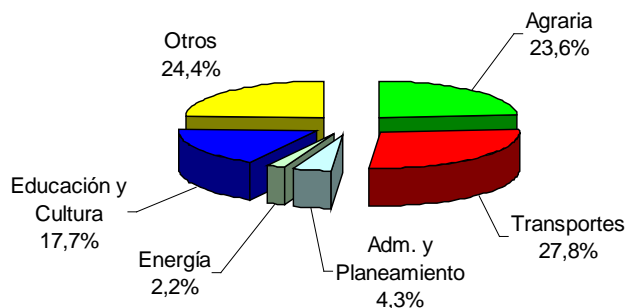

Elaboración: BCRP, Sucursal Huancayo.

3.3 Gobierno Local

Los ingresos de la Municipalidad Provincial de Huamanga totalizaron S/. 4,4 millones, inferior en 1,3 por ciento, respecto a la cifra de agosto de 2008, resultado explicado por la contracción en los Ingresos Corrientes (1,3 por ciento), en el rubro de Donaciones y Transferencias del Exterior (4,5 por ciento).

El resultado acumulado registra una disminución de 10,9 por ciento, por menores captaciones en Ingresos Corrientes (18,2 por ciento), no obstante el comportamiento positivo de la cuenta Financiamiento (34,7 por ciento).

CUADRO N° 18
INGRESOS DE LA MUNICIPALIDAD PROVINCIAL DE HUAMANGA
(Miles de nuevos soles)

	AGOSTO			ENERO - AGOSTO		
	2008	2009	Var. % 1/	2008	2009	Var. % 1/
INGRESOS CORRIENTES	4 360	4 384	- 1,3	25 251	21 505	- 18,2
Impuestos y Contrib. Obligatorias	672	691	1,0	4 094	2 409	- 43,5
Contribuciones Sociales	0	0	-	0	0	-
Ventas de Bienes y Der. Adm.	1 041	1 105	4,2	4 200	3 412	- 22,0
Donaciones y Transf. del Exterior	2 540	2 472	- 4,5	16 381	15 020	- 12,0
Otros Ingresos	107	116	6,6	576	664	10,7
INGRESOS DE CAPITAL	0	0	0	0	0	-
Venta de Activos no Financieros	0	0	0	0	0	-
FINANCIAMIENTO	0	0	-	4 019	5 640	34,7
Saldos de Balance	0	0	-	4 019	5 640	34,7
TOTAL	4 360	4 384	- 1,3	29 270	27 145	- 10,9

1/ Variación en términos reales.

Fuente: Municipalidad Provincial de Huamanga.

Elaboración: BCRP, Sucursal Huancayo.

Los gastos de la Municipalidad Provincial de Huamanga crecieron 10,4 por ciento respecto a lo ejecutado en agosto de 2008, por el aumento de los Gastos Corrientes

(9,8 por ciento) y de Capital (12,1 por ciento).

En lo que va del año, los egresos disminuyeron en 19,7 por ciento.

CUADRO N° 19
GASTOS DE LA MUNICIPALIDAD PROVINCIAL DE HUAMANGA
(Miles de nuevos soles)

	AGOSTO			ENERO - AGOSTO		
	2008	2009	Var. % 1/	2008	2009	Var. % 1/
GASTOS CORRIENTES	942	1 054	9,8	8 261	9 781	13,7
Personal y Obligaciones Sociales	450	525	14,5	3 497	4 176	14,7
Obligaciones y Prestaciones Soc,	71	69	- 4,4	559	1 057	81,7
Bienes y Servicios	392	417	4,6	3 845	4 169	4,1
Donac. y Transf. al Exterior	0	13	-	0	337	-
Subsidios	30	30	0,1	360	41	- 89,0
GASTOS DE CAPITAL	1 058	1 209	12,1	13 470	8 464	- 39,7
Adquisición de Act. no Financieros	1 029	1 209	15,3	12 502	8 464	- 35,0
Adquisición de Act. Financieros	29	0	- 100,0	968	0	- 100,0
SERVICIOS DE LA DEUDA	17	5	- 69,5	137	52	- 63,2
Servicios de la Deuda	17	5	- 69,5	137	52	- 63,2
TOTAL	2 018	2 268	10,4	21 868	18 297	- 19,7

1/ Variación en términos reales.

Fuente: Municipalidad Provincial de Huamanga.

Elaboración: BCRP, Sucursal Huancayo.

3.4 Sociedad de Beneficencia Pública

Los ingresos de la Sociedad de Beneficencia aumentaron en 78,1 por ciento, respecto de agosto de 2008, por los mayores Ingresos Corrientes (77,6 por

ciento) y de Capital (82,9 por ciento). En el acumulado, los ingresos fueron superiores en 11,0 por ciento, respecto a los obtenidos en similar periodo de 2008.

CUADRO N° 20
INGRESOS DE LA SOCIEDAD DE BENEFICENCIA PÚBLICA
(Miles de nuevos soles)

	AGOSTO			ENERO - AGOSTO		
	2008	2009	Var. % 1/	2008	2009	Var. % 1/
INGRESOS CORRIENTES	70	127	77,6	759	878	11,3
Derechos Adm, Generales	60	104	68,6	601	700	11,9
Ventas de Otros Bienes	0	0	-	0	0	-
Serv, de Educ, Recreación y Cult,	0	0	-69,4	4	4	-5,8
Ingresos de Alquileres	9	23	161,4	148	171	11,5
Otros Ing, por Prest, de Servicios	1	0	-55,4	6	3	-55,6
INGRESOS DE CAPITAL	7	82,9	82,9	66	75	7,9
Venta de Activos	5	67,5	67,5	66	67	-2,9
Transferencias	1	-	-	0	7	-
TOTAL	78	141	78,1	825	953	11,0

1/ Variación en términos reales.

Fuente: Sociedad de Beneficencia de Ayacucho.

Elaboración: BCRP, Sucursal Huancayo.

Los gastos aumentaron en 104,0 por ciento, por el aumento de los Gastos Corrientes (47,7 por ciento) y de Capital (2 368,1 por ciento),

En el acumulado, la expansión fue de 5,0 por ciento, explicada por el incremento en la cuenta de Gastos de Capital.

CUADRO N° 21
GASTOS DE LA SOCIEDAD DE BENEFICENCIA PÚBLICA
(Miles de nuevos soles)

	AGOSTO			ENERO - AGOSTO		
	2008	2009	Var. % 1/	2008	2009	Var. % 1/
GASTOS CORRIENTES	67	101	47,7	619	627	-2,6
Pers, y Obligaciones Sociales	42	64	48,5	339	395	11,8
Obligaciones Previsionales	1	9	543,2	7	81	1.040,4
Bienes y Servicios	18	28	50,4	203	151	-28,7
Otros Gastos Corrientes	5	0	-100,0	69	0	-100,0
GASTOS DE CAPITAL	2	43	2 368,1	34	86	144,5
Inversiones	2	43	2 368,1	33	86	147,7
Otros Gastos de Capital	0	0	-	0	0	-100,0
TOTAL	69	144	104,0	652	713	5,0

1/ Variación en términos reales.

Fuente: Sociedad de Beneficencia de Ayacucho.

Elaboración: BCRP, Sucursal Huancayo.

IV. MONEDA Y CRÉDITO

En el sistema financiero regional se observó el incremento de los depósitos y colocaciones en 32,2 y 48,3 por ciento, respectivamente, con relación a agosto del año pasado.

En lo que respecta a la morosidad, se registró un aumento de 0,2 puntos porcentuales, situándose el ratio en 2,4 por ciento.

4.1 Depósitos del Sistema Financiero

Los depósitos en el sistema financiero totalizaron S/. 224,5 millones, saldo superior en 32,2 por ciento respecto a lo registrado en agosto de 2008, explicado por los mayores depósitos en moneda nacional (33,9 por ciento) y extranjera

(40,1 por ciento). En términos relativos, la evolución positiva de la captación de moneda extranjera fue superior a la nacional por las expectativas de apreciación del dólar.

CUADRO N° 22
DEPÓSITOS DEL SISTEMA FINANCIERO
(Miles de nuevos soles)

	AGOSTO		
	2008	2009	Var. % 1/
Empresas Bancarias	106 388	154 721	41,9
Instituciones de Microfinanzas	59 285	69 790	14,9
Cajas municipales	33 197	40 187	18,1
Cajas rurales	26 088	29 602	10,7
Edpymes	0	0	-
Financieras	0	0	-
TOTAL	165 673	224 510	32,2
En M/N	121 325	162 402	33,9
En M/E	44 347	62 109	40,1

1/ Variación en valores reales.

Fuente: SBS.

Elaboración: BCRP, Sucursal Huancayo.

CUADRO N° 23
EVOLUCIÓN SEGÚN TIPO DE DEPÓSITOS
(Miles de nuevos soles) 1/

	AGOSTO		
	2008	2009	Var. % 1/
Vista	23 339	37 097	55,1
Ahorro	81 964	107 614	28,1
Plazo	60 370	79 800	29,0
TOTAL	165 673	224 510	32,2

1/ Variación en valores reales.

Fuente: SBS.

Elaboración: BCRP, Sucursal Huancayo.

Según modalidades de captación, los depósitos en ahorro, a plazos y a la vista, crecieron en 28,1; 29,0 y 55,1 por ciento, respectivamente. En ahorros, por promociones, y tasas de intereses atractivas; a plazos, básicamente por el retorno de personas que se retiraron de fondos mutuos y que han vuelto a invertir en esta modalidad; y a la vista, por las formalidades exigidas a las empresas

contratistas del sector construcción y otras relacionadas con el gas de Camisea.

En el total de depósitos captados en la región, el Banco de Crédito tuvo la mayor participación con 35,5 por ciento, seguido del Banco Interbank con 21,2 por ciento, correspondiendo la menor a Mi Banco con 0,9 por ciento.

**CUADRO N° 24
PARTICIPACIÓN EN LOS DEPÓSITOS
(En porcentaje)**

ENTIDAD	AGOSTO		
	Miles de S/.	Mes (%)	Acumulado (%)
Banco de Crédito	79 787	35,5	35,5
Interbank	47 545	21,2	56,7
Caja Municipal de Ica	34 156	15,2	71,9
Caja Rural Libertadores de Ayacucho	29 602	13,2	85,1
Banco Continental	21 293	9,5	94,6
Banco del Trabajo	2 804	1,2	95,8
Caja Municipal de Huancayo	3 990	1,8	97,6
Mi Banco	2 041	0,9	98,5
Caja Municipal de Arequipa	3 292	1,5	100,0
TOTAL	224 510	100,0	

Fuente: SBS.

Elaboración: BCRP, Sucursal Huancayo.

**GRÁFICO N° 17
DEPÓSITOS Y COLOCACIONES EN MILES DE NUEVOS SOLES
(Miles de nuevos soles)**

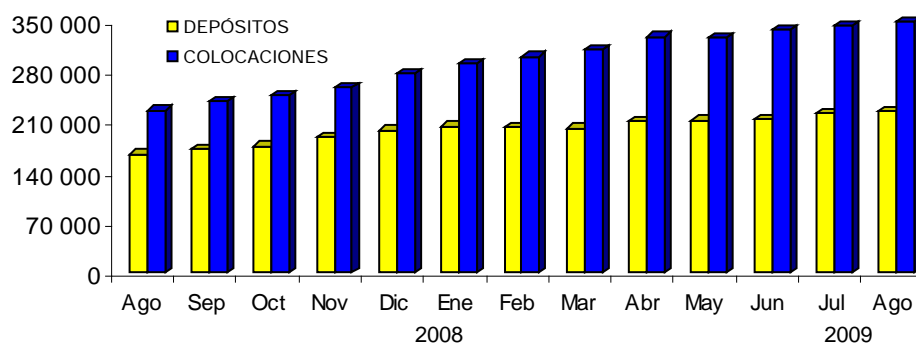

Elaboración: BCRP, Sucursal Huancayo.

4.2. Crédito del Sistema Financiero

El crédito al sector privado registró un saldo de S/. 359,7 millones, superior en términos absolutos en S/. 121,6 millones y relativos en 48,3 por ciento, a lo registrado en agosto del año anterior, explicado por la contratación de empresas constructoras por parte del gobierno regional y municipalidades, para la ejecución de obras pública de infraestructura (carreteras, puentes, escuelas, hospitales y asfaltado de calles), que ha dinamizado la construcción, el comercio y la prestación de servicios.

Según tipos de créditos, el mayor porcentaje de colocaciones se orientó a las Pymes (42,1 por ciento), siguiendo en orden de importancia los créditos de consumo (29,0 por ciento) y comerciales (25,7 por ciento). En el caso de las Pymes y el sector comercio, explicado por la demanda de préstamos de empresas de servicio, y de créditos comerciales a ferreterías para atender pedidos de materiales de construcción y de grifos para abastecimiento de combustible. Ambas modalidades, ligadas a la

reactivación de la construcción impulsada por el sector público y al crecimiento de infraestructura turística. En cuanto a los créditos de consumo, éstos se orientaron principalmente a la adquisición de vehículos automotores, tanto a pequeñas empresas como a particulares, y consolidación de deudas en el sistema financiero.

Por tipo de moneda, los créditos en soles crecieron en mayor proporción (58,5 por ciento), que en dólares (7,1 por ciento), debido principalmente a la incertidumbre en el tipo de cambio.

Las empresas bancarias tuvieron una mayor participación del mercado crediticio con 59,0 por ciento, mientras que las instituciones microfinancieras participación con el 41,0 por ciento restante. En cuanto a la participación por instituciones, el Banco de Crédito y la CMAC Ica lideraron las colocaciones con un 27,7 y 12,0 por ciento, respectivamente.

CUADRO N° 25
CRÉDITOS DEL SISTEMA FINANCIERO
(Miles de nuevos soles)

	AGOSTO		
	2008	2009	Var. % 1/
Empresas Bancarias	139 051	206 238	45,6
Instituciones de Microfinanzas	99 083	153 526	52,1
Cajas Municipales	56 898	86 011	48,4
Cajas Rurales	17 727	20 961	16,1
Edpymes	7 790	18 986	139,2
Financieras	16 668	27 569	62,4
TOTAL	238 134	359 764	48,3
En M/N	186 730	303 355	59,5
En M/E	51 403	56 409	7,7

1/ Variación en valores reales.

2/ Financiera Edyficar a partir de agosto de 2009

Fuente: SBS.

Elaboración: BCRP, Sucursal Huancayo.

**CUADRO N° 26
COLOCACIONES POR TIPO DE CRÉDITO 1/**

TIPO DE CREDITO	Var.% Ago 09/08	Part.% Ago 09
Comercial	77,1	25,7
Consumo	77,0	29,0
Hipotecario	-3,7	3,2
Mes	40,3	42,1
TOTAL	48,3	100,0

1/ Variación en valores reales.

Fuente: SBS.

Elaboración: BCRP, Sucursal Huancayo.

**CUADRO N° 27
PARTICIPACIÓN EN LOS CRÉDITOS
(En porcentaje)**

ENTIDAD	AGOSTO		
	Miles de S/.	Mes (%)	Acumulado (%)
Banco de Crédito	96 863	27,7	27,7
Caja Municipal de Ica	41 788	12,0	39,7
Interbank	41 056	11,7	51,4
Banco Continental	27 176	7,8	59,2
Financiera Edyficar	26 942	7,7	66,9
Caja Rural Libertadores de Ayacucho	19 006	5,4	72,3
Caja Municipal de Huancayo	18 958	5,4	77,7
Crediscotia	17 174	4,9	82,7
Caja Municipal de Arequipa	11 670	3,3	86,0
Edpyme Proempresa	17 572	5,0	91,0
Mi Banco	23 817	6,8	97,8
Caja Rural Señor de Luren	1 955	0,6	98,4
Edpyme Efectiva	1 414	0,4	98,8
Financiera TFC	627	0,2	99,0
Banco Financiero	152	0,0	99,0
Caja Municipal de Piura	3 405	1,0	100,0
TOTAL	359 764	100,0	

Fuente: SBS.

Elaboración: BCRP, Sucursal Huancayo.

El ratio de cartera pesada fue de 2,4 por ciento, superior en 0,2 puntos porcentuales respecto a agosto del año anterior, explicado por el mayor incremento de los créditos vencidos y

en cobranza judicial, respecto a las colocaciones brutas. Las empresas bancarias registraron un índice menos elevado de morosidad, respecto al de las microfinancieras.

CUADRO N° 28
MOROSIDAD DEL SISTEMA FINANCIERO 1/
(En porcentaje de las colocaciones brutas)

	AGOSTO		
	2008	2009	Var.
Empresas Bancarias	0,6	0,9	0,3
Instituciones de Microfinanzas	3,8	3,8	0,0
Cajas municipales	3,4	4,2	0,8
Cajas rurales	9,1	9,9	0,8
Edpymes	3,6	1,7	-1,9
Financieras	3,4	3,8	0,4
TOTAL	2,2	2,4	0,2
En M/N	2,2	2,5	0,3
En M/E	2,3	1,9	-0,4

1/ Cartera pesada = (créditos vencidos + créditos en cobranza judicial) / colocaciones brutas

2/ Financiera Edyficar a partir de agosto de 2009

Fuente: Instituciones Financieras.

Elaboración: BCRP, Sucursal Huancayo.

4.3. Crédito a la Pequeña y Microempresa

El crédito otorgado a la pequeña y microempresa creció 65,2 por ciento, en términos reales, respecto a agosto de 2008, en la que destacó la participación de

la Caja Municipal de Ica que canalizó el 25,1 por ciento del total de colocaciones, seguida de Financiera Edyficar con 16,2 por ciento de participación.

CUADRO N° 29
CRÉDITO OTORGADO A LA PEQUEÑA Y MICROEMPRESA
(Miles de nuevos soles)

INSTITUCIONES	AGOSTO		
	2008	2009	Var. % 1/
Caja Municipal de Ica	38 071	41 788	7,1
Caja Rural Libertadores de Ayacucho	16 277	19 006	14,0
Financiera Edyficar	15 986	26 942	64,5
Caja Municipal de Arequipa	8 682	11 670	31,2
Edpyme Proempresa	6 578	17 572	160,7
Edpyme Efectiva	1 212	1 414	13,9
Caja Municipal de Huancayo	10 145	18 958	82,4
Caja Rural Señor de Luren	1 450	1 955	31,5
MI Banco	0	23 817	-
Caja Municipal de Piura	0	3 405	-
TOTAL	98 401	166 526	65,2

1/ Variación en valores reales

2/ Financiera Edyficar a partir de agosto de 2009

Fuente: Instituciones Financieras.

Elaboración: BCRP, Sucursal Huancayo.

INFORMACIÓN ESTADÍSTICA MENSUAL

ANEXO 1

AYACUCHO: PRODUCCIÓN AGROPECUARIA
(En toneladas)

	2008						2009								Ene. - Ago.
	Ene. - Ago.	Ago	Sep	Oct	Nov	Dic	Ene	Feb	Mar	Abr	May	Jun	Jul	Ago	
AGRÍCOLA															
Ajo	1 861,0	0,0	15,0	48,0	36,0	24,0	0,0	0,0	55,0	199,0	362,0	429,0	164,0	20,0	1 229,0
Arroz cáscara	912,0	0,0	0,0	0,0	0,0	0,0	0,0	71,0	378,0	174,0	56,0	0,0	0,0	0,0	679,0
Arveja grano seco	3 559,0	0,0	0,0	1,0	0,0	1,0	0,0	7,0	5,0	285,0	1 570,0	1 441,0	343,0	0,0	3 651,0
Arveja grano verde	2 760,0	101,0	96,0	124,0	88,0	159,0	417,0	669,0	773,0	407,0	157,0	86,0	28,0	75,0	2 612,0
Cacao	5 856,0	470,0	144,0	117,0	77,0	119,0	31,0	52,0	196,0	530,0	1 524,0	1 878,0	1 209,0	411,0	5 831,0
Café	4 423,0	95,0	0,0	0,0	0,0	0,0	9,0	41,0	188,0	755,0	1 496,0	1 426,0	390,0	128,0	4 433,0
Cebada grano	13 353,0	519,0	97,0	39,0	61,0	30,0	0,0	7,0	6,0	37,0	1 927,0	7 184,0	3 760,0	1 240,0	14 161,0
Cebolla	2 670,0	65,0	8,0	19,0	62,0	168,0	297,0	457,0	441,0	424,0	754,0	346,0	10,0	0,0	2 729,0
Frijol grano seco	1 379,0	34,0	50,0	52,0	12,0	10,0	9,0	20,0	78,0	188,0	687,0	404,0	29,0	113,0	1 528,0
Haba grano seco	5 447,0	0,0	0,0	0,0	0,0	0,0	0,0	0,0	2,0	343,0	2 099,0	2 312,0	466,0	0,0	5 222,0
Haba grano verde	2 950,0	107,0	63,0	217,0	106,0	33,0	287,0	597,0	1 077,0	525,0	148,0	48,0	25,0	0,0	2 707,0
Lúcuma	283,0	19,0	16,0	15,0	13,0	13,0	21,0	34,0	38,0	40,0	39,0	42,0	20,0	20,0	254,0
Maíz amarillo duro	1 786,0	16,0	5,0	18,0	3,0	0,0	224,0	360,0	500,0	226,0	109,0	51,0	77,0	106,0	1 653,0
Maíz amiláceo	16 618,0	0,0	5,0	0,0	0,0	0,0	0,0	2,0	61,0	971,0	6 112,0	8 130,0	1 316,0	2,0	16 594,0
Maíz choclo	6 665,0	35,0	132,0	48,0	66,0	217,0	486,0	1 411,0	3 040,0	2 249,0	724,0	47,0	38,0	0,0	7 995,0
Oca	5 737,0	0,0	0,0	0,0	0,0	0,0	0,0	0,0	15,0	827,0	2 454,0	1 834,0	178,0	0,0	5 308,0
Olluco	10 788,0	0,0	0,0	0,0	0,0	0,0	0,0	0,0	43,0	1 096,0	4 663,0	4 105,0	223,0	0,0	10 130,0
Papa	244 775,0	0,0	0,0	316,0	405,0	2 408,0	3 982,0	8 731,0	23 866,0	52 549,0	84 015,0	49 524,0	9 312,0	218,0	232 197,0
Quinua	1 721,0	0,0	0,0	0,0	0,0	0,0	0,0	0,0	14,0	166,0	824,0	756,0	11,0	0,0	1 771,0
Trigo	9 718,0	323,0	30,0	122,0	135,0	168,0	0,0	8,0	0,0	2,0	662,0	5 571,0	2 947,0	1 047,0	10 237,0
Zapallo	1 805,0	90,0	36,0	0,0	0,0	50,0	0,0	77,0	48,0	353,0	356,0	37,0	73,0	0,0	944,0
Otros Productos Agrícolas															
Alfalfa	182 909,0	17 258,0	18 519,0	20 830,0	22 886,0	24 538,0	27 034,0	30 731,0	34 268,0	34 317,0	30 091,0	28 446,0	26 289,0	24 374,0	235 550,0
Naranja	3 650,0	254,0	88,0	57,0	5,0	2,0	70,0	169,0	390,0	597,0	908,0	798,0	426,0	228,0	3 586,0
Palto	1 890,0	119,0	105,0	103,0	87,0	87,0	249,0	330,0	380,0	426,0	422,0	278,0	198,0	131,0	2 414,0
Papaya	1 598,0	207,0	219,0	218,0	236,0	249,0	224,0	224,0	227,0	205,0	223,0	203,0	213,0	201,0	1 720,0
Pina	413,0	88,0	395,0	999,0	1 197,0	279,0	227,0	174,0	0,0	0,0	0,0	0,0	27,0	79,0	507,0
Plátano	4 156,0	535,0	541,0	552,0	550,0	578,0	555,0	585,0	566,0	593,0	606,0	572,0	568,0	576,0	4 621,0
Tomate	1 381,0	56,0	219,0	232,0	204,0	223,0	83,0	225,0	245,0	253,0	298,0	101,0	132,0	136,0	1 473,0
Tuna	14 507,0	33,0	50,0	111,0	171,0	478,0	2 352,0	5 709,0	4 136,0	1 576,0	389,0	205,0	100,0	48,0	14 515,0
Yuca	6 469,0	780,0	809,0	838,0	762,0	762,0	796,0	850,0	864,0	1 140,0	1 162,0	938,0	967,0	902,0	7 619,0
PECUARIO															
Carne de ovino	3 165,4	388,6	350,1	350,8	378,6	394,6	297,1	334,1	421,0	528,5	512,8	493,0	480,9	451,8	3 519,1
Carne de porcino	2 810,4	341,8	311,4	325,6	332,9	420,8	276,4	296,8	358,5	452,1	426,3	368,4	404,7	374,3	2 957,5
Carne de vacuno	12 740,1	1 593,1	1 314,5	1 311,5	1 395,9	1 583,2	329,0	1 353,8	1 634,0	2 331,5	2 234,2	2 019,3	2 069,2	1 816,7	13 787,7
Leche Vacuno	31 613,2	1 558,4	771,7	521,6	466,8	559,1	1 100,0	2 390,7	5 592,4	8 417,7	8 196,3	6 274,4	3 895,3	2 248,4	38 115,2

Fuente: MINAG.

Elaboración: BCRP, Sucursal Huancayo.

ANEXO 2

AYACUCHO: PRODUCCION DE ELECTRICIDAD
MWH

EMPRESA GENERADORA	2008						2009								Ene. - Ago.
	Ene. - Ago.	Ago	Sep	Oct	Nov	Dic	Ene	Feb	Mar	Abr	May	Jun	Jul	Ago	
Electro Sur Medio	21	3	2	2	2	3	2	2	2	3	2	2	2	2	18
C. T. Tambo Quemado	21	3	2	2	2	3	2	2	2	3	2	2	2	2	18
C.H. Chaviña	0	0	0	0	0	0	0	0	0	0	0	0	0	0	0
C.H. Incuyo	0	0	0	0	0	0	0	0	0	0	0	0	0	0	0
C.H. Pausa	0	0	0	0	0	0	0	0	0	0	0	0	0	0	0
C.T. Andamarca	0	0	0	0	0	0	0	0	0	0	0	0	0	0	0
C.T. Cora Cora	0	0	0	0	0	0	0	0	0	0	0	0	0	0	0
C.T. Pausa	0	0	0	0	0	0	0	0	0	0	0	0	0	0	0
Electrocentro	10 989	1 274	1 053	1 053	1 053	1 281	1 448	1 373	1 443	1 404	1 576	1 490	1 664	1 651	12 049
C.H. Llusita	5 257	614	368	368	368	408	623	607	575	538	672	616	732	686	5 050
C.H. Quicapata	2 497	313	265	265	265	404	391	361	411	401	404	373	429	432	3 201
C.H. San Francisco	3 147	315	379	379	379	447	415	386	431	441	467	468	472	509	3 589
C.T. Ayacucho	88	33	42	42	42	22	19	19	26	23	32	34	31	23	209
C.T. Grupos Móviles	0	0	0	0	0	0	0	0	0	0	0	0	0	0	0
Total	11 010	1 277	1 056	1 056	1 056	1 284	1 450	1 375	1 445	1 407	1 577	1 493	1 667	1 653	12 067

C.H. - Central Hidroeléctrica

C.T. - Central Térmica

Fuente: OSINERGMIN

Elaboración: BCRP, Sucursal Huancayo.

ANEXO 3

AYACUCHO: PRODUCCIÓN MINERA METÁLICA

MINERAL	2008						2009								
	Ene. - Ago.	Ago	Sep	Oct	Nov	Dic	Ene.	Feb	Mar	Abr	May	Jun	Jul	Ago	Ene. - Ago.
Cobre (TMF)	254	38	31	44	55	55	62	50	93	73	81	70	56	69	554
Oro (KGF)	2 582	339	386	433	428	428	415	359	425	403	341	361	308	347	2 959
Plata (KGF)	76 353	11 694	7 477	18 740	24 431	24 431	9 072	18 183	19 451	22 283	17 184	25 323	27 054	30 208	168 757
Plomo (TMF)	4 914	539	685	510	430	430	523	374	430	404	430	484	414	546	3 606
Zinc (TMF)	13 995	1 725	1 861	1 889	1 681	1 681	2 409	1 935	1 990	1 959	2 181	2 135	2 074	2 069	16 752

Fuente: MINEM.

Elaboración: BCRP, Sucursal Huancayo.

ANEXO 4

**AYACUCHO: VENTAS DE CEMENTO
(TM)**

	2008						2009								
	Ene. - Ago.	Ago	Sep	Oct	Nov	Dic	Ene	Feb	Mar	Abr	May	Jun	Jul	Ago	Ene. - Ago.
Ventas de Cemento	52 599	6 782	7 883	8 405	8 431	9 074	8 178	6 636	7 869	6 994	6 383	8 013	9 262	10 513	63 847
TOTam	52 599	6 782	7 883	8 405	8 431	9 074	8 178	6 636	7 869	6 994	6 383	8 013	9 262	10 513	63 847

Fuente: Cemento Andino S.A.

Elaboración: BCRP, Sucursal Huancayo.

ANEXO 5

**CIUDAD DE AYACUCHO: EMPLEO FORMAL URBANO EN EMPRESAS DE 10 Y MÁS TRABAJADORES
POR SECTORES ECONÓMICOS**

(Variación porcentual respecto al mes anterior)

AÑO	MES	EXTRACTIVO	INDUSTRIA	COMERCIO	TRANSPORTES Y COM	SERVICIOS	TOTAL
2008	Feb	-	7,4	9,7	18,5	-2,1	0,3
	Mar	-	45,5	4,0	-3,1	-10,1	-7,0
	Abr	-	0,0	-0,8	0,0	29,7	23,0
	May	-	2,1	1,6	9,1	10,7	9,6
	Jun	-	2,0	0,8	0,0	2,9	2,5
	Jul	-	-6,0	-2,3	27,8	3,5	4,3
	Ago	-	2,1	0,9	-10,5	3,0	2,4
	Sep	-	-22,9	-1,8	-6,4	-9,5	-9,3
	Oct	-	43,2	6,4	0,0	7,7	8,2
	Nov	-	-17,0	0,9	0,0	0,5	-0,1
	Dic	-	-27,3	-2,6	2,3	2,8	1,7
	2009	Ene	-	0,0	6,1	11,1	-15,8
Feb		-	0,0	-5,0	2,0	-19,0	-16,8
Mar		-	0,0	0,0	0,0	29,3	25,0
Abr		-	62,5	3,5	0,0	22,9	21,5
May		-	1,9	10,9	-2,0	-0,5	0,2
Jun		-	-1,9	-0,8	2,0	0,7	0,5
Jul		-	-17,3	0,8	3,9	-6,3	-5,9
Ago		-	-32,6	-2,4	-3,8	0,0	-1,1

Fuente: MTPE.

Elaboración: BCRP, Sucursal Huancayo.

ANEXO 6

AYACUCHO: ARRIBOS POR CATEGORIAS

MESES	Sin Categoría				Una Estrella				Dos Estrellas				Tres Estrellas				TOTAL					
	2008		2009		2008		2009		2008		2009		2008		2009		2008			2009		
	Nac.	Ext.	Nac.	Ext.	Nac.	Ext.	Nac.	Ext.	Nac.	Ext.	Nac.	Ext.	Nac.	Ext.	Nac.	Ext.	Nac.	Ext.	Total	Nac.	Ext.	Total
Enero	7 856	79	7 183	107	605	15	479	13	435	15	476	31	399	80	292	59	9 295	189	9 484	8 430	210	8 640
Febrero	8 416	130	9 623	180	537	0	675	18	622	33	529	47	281	35	518	101	9 856	198	10 054	11 345	346	11 691
Marzo	9 259	163	8 559	142	821	21	1 191	14	364	19	736	72	774	74	786	130	11 218	277	11 495	11 272	358	11 630
Abril	8 315	188	9 028	124	628	10	1 927	45	409	15	821	35	659	61	877	113	10 011	274	10 285	12 653	317	12 970
Mayo	9 573	162	8 303	163	681	4	642	30	560	31	643	20	911	87	1 495	148	11 725	284	12 009	11 083	361	11 444
Junio	9 288	195	13 233	44	725	5	1 030	0	657	22	2 677	6	861	138	932	96	11 531	360	11 891	20 425	146	20 571
Julio	10 058	253	11 017	332	965	53	781	40	499	25	664	90	902	124	818	240	12 424	455	12 879	13 280	702	13 982
Agosto	9 603	246	9 701	274	835	12	905	29	631	41	630	31	835	200	887	168	11 904	499	12 403	12 123	502	12 625
Setiembre	8 909	194			693	36			475	22			933	169			11 010	421	11 431			
Octubre	9 150	197			605	10			490	20			865	136			11 110	363	11 473			
Noviembre	10 067	209			781	20			581	26			799	238			12 228	493	12 721			
Diciembre	8 997	152			567	2			419	32			688	95			10 671	281	10 952			
Ene - Ago	72 368	1 416	76 647	1 366	5 797	120	7 630	189	4 177	201	7 176	332	5 622	799	6 605	1 055	87 964	2 536	90 500	100 611	2 942	103 553
Var. % Ago. 09/08			1,0	11,4			8,4	141,7			-0,2	-24,4			6,2	-16,0				1,8	0,6	1,8
Var % (Ene - Ago) 09/08			5,9	-3,5			31,6	57,5			71,8	65,2			17,5	32,0				14,4	16,0	14,4

Fuente: MINCETUR - Ayacucho.

Elaboración: BCRP, Sucursal Huancayo.

ANEXO 7

AYACUCHO: EXPORTACIONES FOB POR GRUPOS DE PRODUCTOS
(Miles de US\$)

PRODUCTOS	2008						2009								
	Ene. - Ago.	Ago	Sep	Oct	Nov	Dic	Ene	Feb	Mar	Abr	May	Jun	Jul	Ago	Ene. - Ago.
TRADICIONALES	41 089	2 040	9 858	3 148	1 177	222	500	3 802	3 365	848	7 406	2 527	2 083	2 795	23 327
Agrícolas	3 901	1 580	874	467	589	197	56	240	56	0	367	556	744	1 097	3 116
Cacao	2 095	672	450	129	56	0	0	240	0	0	367	427	363	784	2 179
Café	1 806	907	424	337	532	197	56	0	56	0	0	130	381	313	937
Mineros	37 188	460	8 984	2 682	588	25	444	3 562	3 309	848	7 040	1 970	1 340	1 698	20 211
Cobre	10 980	0	7 558	0	0	0	0	0	0	302	0	816	0	596	1 715
Oro	388	0	0	0	0	0	0	0	0	0	0	0	65	939	1 004
Plomo	10 531	0	1 426	0	381	0	0	1 079	1 833	546	1 861	1 154	1 275	0	7 749
Zinc	15 289	460	0	2 682	208	25	444	2 483	1 476	0	5 178	0	0	163	9 744
NO TRADICIONALES	7 876	1 713	2 278	2 367	2 361	634	581	30	273	223	63	279	584	618	2 650
Agropecuarios	6 459	1 619	2 278	2 320	1 724	600	554	30	267	222	55	256	580	618	2 582
Arvejas	0	0	0	0	18	0	0	0	0	0	0	0	0	19	19
Espárrago	0	0	0	0	0	0	0	0	0	0	0	0	0	0	0
Hortalizas frescas	0	0	0	0	0	0	0	0	0	0	0	0	0	0	0
Maca	0	0	0	0	0	0	0	0	0	0	0	0	0	0	0
Semillas	366	0	75	34	24	0	0	0	32	63	0	40	0	25	160
Tara	6 093	1 619	2 203	2 286	1 681	600	554	30	234	160	55	216	580	574	2 403
Textil	104	0	0	0	608	5	0	0	0	0	4	17	4	0	25
Fibra de vicuña	99	0	0	0	606	0	0	0	0	0	0	0	0	0	0
Prendas de vestir	4	0	0	0	2	5	0	0	0	0	4	17	4	0	25
Químicos	438	95	0	48	29	29	28	0	0	0	0	0	0	0	28
Curtientes	438	95	0	48	29	29	28	0	0	0	0	0	0	0	28
Otros No Tradicionales 1/	875	0	0	0	0	0	0	0	6	0	4	6	0	0	16
TOTAL	48 965	3 753	12 136	5 516	3 538	856	1 082	3 831	3 638	1 071	7 469	2 806	2 668	3 413	25 977

1/ Metal mecánica y otros.

Fuente: SUNAT.

Elaboración: BCRP, Sucursal Huancayo.

ANEXO 8

AYACUCHO: EXPORTACIONES FOB POR BLOQUE ECONÓMICO Y PAISES
(Miles de US\$)

BLOQUE	2008						2009								Ene. - Ago.
	Ene. - Ago.	Ago	Sep	Oct	Nov	Dic	Ene	Feb	Mar	Abr	May	Jun	Jul	Ago	
I. AMÉRICA	2 593	1 318	653	1 458	689	247	130	90	6	79	680	412	425	1 007	2 829
TLCAN	1 648	917	65	145	234	109	130	60	5	30	680	373	134	786	2 198
Canadá	0	0	34	0	0	0	0	60	0	0	672	350	0	130	1 212
Estados Unidos	1 478	849	0	78	202	109	130	0	5	30	8	23	134	656	986
México	170	68	31	68	32	0	0	0	0	0	0	0	0	0	0
CAN	51	39	0	0	0	0	0	0	0	0	0	0	0	46	46
Bolivia	0	0	0	0	0	0	0	0	0	0	0	0	0	0	0
Colombia	0	0	0	0	0	0	0	0	0	0	0	0	0	0	0
Ecuador	12	0	0	0	0	0	0	0	0	0	0	0	0	13	13
Venezuela	39	39	0	0	0	0	0	0	0	0	0	0	0	33	33
MERCOSUR	694	201	589	1 267	455	139	0	30	1	49	0	39	291	176	585
Argentina	304	0	214	242	63	139	0	0	0	0	0	30	235	128	393
Brasil	302	138	374	1 000	357	0	0	30	0	0	0	9	27	48	113
Resto MERCOSUR	88	63	0	26	34	0	0	0	1	49	0	0	29	0	78
CHILE	200	162	0	45	0	0	0	0	0	0	0	0	0	0	0
RESTO DE AMÉRICA	0	0	0	0	0	0	0	0	0	0	0	0	0	0	0
II. EUROPA	19 007	2 192	2 080	1 196	1 648	435	237	179	128	304	294	255	895	1 669	3 962
UNIÓN EUROPEA	18 619	2 192	2 080	1 196	1 648	435	237	179	128	304	294	255	830	730	2 958
Alemania	2 056	828	471	469	393	94	209	0	50	0	0	130	245	220	855
Bélgica - Luxemburgo	2 819	913	524	194	56	65	0	0	0	0	0	126	369	388	883
España	738	134	130	121	0	116	0	0	0	1	0	0	0	88	90
Finlandia	10 980	0	0	0	0	0	0	0	0	0	0	0	0	0	0
Francia	222	0	176	176	344	0	0	0	0	0	0	0	0	6	6
Inglaterra	0	0	0	0	0	0	0	0	0	0	0	0	16	0	16
Italia	1 106	284	567	144	836	94	0	0	22	0	294	0	0	8	324
Países Bajos	526	0	0	0	18	0	28	179	0	0	0	0	200	19	426
Resto Unión Europea	172	34	212	91	0	67	0	0	56	302	0	0	0	0	359
SUIZA	388	0	0	0	0	0	0	0	0	0	0	0	65	939	1 004
RESTO DE EUROPA	0	0	0	0	0	0	0	0	0	0	0	0	0	0	0
III. ASIA	26 008	243	9 346	2 832	1 172	173	715	2 799	3 503	668	6 003	2 139	1 348	737	17 912
China	12 143	76	8 407	575	489	27	271	2 799	1 670	637	1 861	128	1 334	596	9 297
Hong Kong	144	0	18	0	146	0	0	0	0	0	0	19	0	107	126
India	131	68	36	2 014	0	0	0	0	0	0	0	0	0	0	0
Japón	1 004	0	128	206	36	73	444	0	0	0	0	0	0	0	444
Republica de Corea	12 419	0	611	0	393	37	0	0	1 833	0	0	1 970	0	14	3 818
Taiwan	30	0	0	36	26	0	0	0	0	0	0	0	0	0	0
Resto de Asia	139	99	146	0	83	36	0	0	0	31	4 141	21	14	19	4 227
IV. AFRICA	0	0	36	30	29	0	0	763	0	20	492	0	0	0	1 275
Sudafrica	1 316	0	36	30	29	0	0	763	0	20	492	0	0	0	1 275
V. OCEANIA	42	0	21	0	0	0	0	0	0	0	0	0	0	0	0
Australia	36	0	20	0	0	0	0	0	0	0	0	0	0	0	0
Resto de Oceanía	5	0	1	0	0	0	0	0	0	0	0	0	0	0	0
TOTAL	48 965	3 753	12 136	5 516	3 538	856	1 082	3 831	3 638	1 071	7 469	2 806	2 668	3 413	25 977

Fuente: SUNAT.

Elaboración: BCRP, Sucursal Huancayo.

ANEXO 9

AYACUCHO: INGRESOS CORRIENTES DEL GOBIERNO CENTRAL
(Miles de nuevos soles)

	2008						2009								
	Ene - Ago.	Ago	Sep	Oct	Nov	Dic	Ene	Feb	Mar	Abr	May	Jun	Jul	Ago	Ene - Ago.
I. INGRESOS TRIBUTARIOS	18 813	2 424	2 634	6 280	2 716	2 555	3 269	2 456	2 711	2 913	1 492	2 189	2 250	2 649	19 929
1. Impuesto a la Renta	10 458	1 278	1 448	2 649	1 430	1 405	1 756	1 291	1 548	1 659	868	1 196	1 159	1 459	10 935
- Personas Naturales	2 801	349	363	424	358	415	514	325	335	318	190	321	316	406	2 724
- Personas Jurídicas	6 516	871	1 068	2 201	1 045	979	1 230	957	941	786	567	812	823	1 003	7 119
- Regularización	1 142	58	17	25	26	11	12	9	273	555	111	63	20	50	1 092
2. Impuesto a la Importación	0	0	0	0	0	0	0	0	0	0	0	0	0	0	0
3. Impuesto General a las Ventas	6 188	865	905	3 343	1 023	803	1 245	870	825	829	362	689	785	871	6 477
- Operaciones Internas	6 188	865	905	3 343	1 023	803	1 245	870	825	829	362	689	785	871	6 477
- Operaciones Externas	0	0	0	0	0	0	0	0	0	0	0	0	0	0	0
4. Impuesto Selectivo al Consumo	31	5	4	6	5	5	1	3	4	5	4	4	4	4	28
5. Otros Ingresos Tributarios	2 136	277	278	282	259	343	266	292	334	421	258	301	302	315	2 488
II. INGRESOS NO TRIBUTARIOS	29	1	15	9	7	0	0	0	0	0	0	0	0	0	2
TOTAL (I+II)	18 842	2 426	2 650	6 289	2 723	2 555	3 269	2 456	2 711	2 913	1 492	2 190	2 250	2 649	19 930

Fuente: SUNAT.

Elaboración: BCRP, Sucursal Huancayo.

ANEXO 10

GOBIERNO REGIONAL DE AYACUCHO: GASTOS SEGÚN NATURALEZA 1/
(Miles de nuevos soles)

	2 008						2 009								
	Ene. - Ago.	Ago	Sep	Oct	Nov	Dic	Ene	Feb	Mar	Abr	May	Jun	Jul	Ago	Ene. - Ago.
GASTOS CORRIENTES	250 934	30 801	33 543	34 044	34 012	37 355	29 436	35 951	31 388	32 223	33 497	31 843	41 644	33 615	269 597
Personal y Oblig. Sociales	193 413	24 106	23 878	24 158	23 836	27 295	23 217	28 163	22 928	23 979	25 180	23 936	31 737	23 884	203 024
Obligaciones Previsionales	27 819	3 236	3 216	3 252	3 234	4 195	3 292	4 447	3 270	3 272	3 485	3 290	5 194	3 281	29 531
Bienes y Servicios	27 307	3 142	5 952	6 361	6 342	5 235	2 832	2 878	4 979	4 802	4 555	4 465	3 700	5 928	34 139
Otros Gastos Corrientes	2 395	316	497	273	600	629	95	463	211	170	277	152	1 013	522	2 903
GASTOS DE CAPITAL	35 367	11 039	10 945	18 085	20 528	17 327	374	3 492	5 680	3 496	9 298	19 476	11 545	11 030	64 390
Inversiones	33 329	10 801	10 769	17 873	20 477	17 226	374	3 492	5 680	3 266	9 298	19 476	11 545	11 030	64 160
Otros Gastos de Capital	2 038	238	175	212	50	101	0	0	0	230	0	0	0	0	230
TOTAL	286 301	41 840	44 488	52 129	54 540	54 682	29 810	39 443	37 068	35 719	42 795	51 319	53 189	44 645	333 987

Fuente: Gobierno Regional de Ayacucho.

Elaboración: BCRP, Sucursal Huancayo.

ANEXO 11

GOBIERNO REGIONAL DE AYACUCHO: GASTOS SEGÚN NATURALEZA Y UNIDAD EJECUTORA 1/
(Miles de nuevos soles)

	2 008						2 009								
	Ene. - Ago.	Ago	Sep	Oct	Nov	Dic	Ene	Feb	Mar	Abr	May	Jun	Jul	Ago	Ene. - Ago.
GASTOS CORRIENTES	250 934	30 801	33 543	34 044	34 012	37 355	29 436	35 951	31 388	32 223	33 497	31 843	41 644	33 615	269 597
Gob. Regional (Ayacucho)	12 030	1 465	1 502	1 348	1 421	1 048	1 372	1 947	1 464	1 506	2 553	1 488	2 348	2 242	14 920
Proyecto especial Río Cachi	0	0	0	0	0	0	0	0	0	0	0	0	0	0	0
Programa de Apoyo - AGORAH	190	0	0	0	0	0	0	0	0	0	0	0	0	0	0
M. Agricultura	6 169	730	732	729	773	929	730	829	733	765	746	728	999	724	6 254
M. Transportes	4 217	459	485	692	891	1 304	414	515	501	477	409	461	773	653	4 204
M. Educación	174 929	21 127	21 787	22 163	23 294	25 874	19 730	24 495	19 567	20 965	21 888	21 750	29 564	21 967	179 925
M. Salud	53 399	7 021	9 038	9 111	7 633	8 200	7 190	8 164	9 124	8 510	7 901	7 415	7 960	8 029	64 294
GASTOS DE CAPITAL	35 367	11 039	10 945	18 085	20 528	17 327	374	3 492	5 680	3 496	9 298	19 476	11 545	11 030	64 391
Gob. Regional (Ayacucho)	27 195	8 521	9 253	16 414	18 788	16 261	196	3 128	5 327	2 997	7 382	14 292	8 237	8 304	49 862
Proyecto Especial Río Cachi	0	0	0	0	0	0	0	0	0	0	0	0	0	0	0
M. Agricultura	2 207	475	409	646	704	368	0	0	0	250	1 015	2 640	889	1 128	5 922
M. Transportes	859	156	156	167	167	184	144	152	105	16	15	282	252	182	1 147
M. Educación	119	2	0	0	12	0	3	5	0	8	65	18	34	24	155
M. Salud	1 659	126	439	182	43	405	31	207	249	226	821	2 244	2 133	1 392	7 303
Programa de Apoyo - AGORAH	3 328	1 760	688	675	814	109	0	0	0	0	0	0	0	0	0
TOTAL	286 301	41 840	44 488	52 129	54 540	54 682	29 810	39 443	37 068	35 719	42 795	51 319	53 189	44 645	333 987

Fuente: Gobierno Regional de Ayacucho.

Elaboración: BCRP, Sucursal Huancayo.

ANEXO 12

GOBIERNO REGIONAL DE AYACUCHO: PROGRAMA DE INVERSIONES
(Miles de nuevos soles)

	2 008						2 009								
	Ene. - Ago.	Ago	Sep	Oct	Nov	Dic	Ene	Feb	Mar	Abr	May	Jun	Jul	Ago	Ene. - Ago.
Administración y Planeamiento	1 716	420	521	641	690	1 198	53	233	415	189	242	421	965	257	2 775
Agraria	8 707	1 554	1 275	2 285	7 065	4 208	143	843	620	550	2 101	5 182	2 624	3 058	15 122
Protección y Previsión Social	55	35	57	54	57	157	0	0	23	66	94	89	131	71	475
Defensa y Seguridad Nacional	1 949	663	785	756	917	2 185	0	0	65	55	65	19	48	68	319
Educación y Cultura	3 592	2 097	661	4 011	1 895	3 073	3	439	708	1 333	1 340	4 369	2 285	869	11 346
Energía y Recurso Minerales	3 510	2 162	2 990	970	215	0	0	595	58	0	405	372	0	0	1 430
Industria, Comercio y Servicios	163	12	709	552	336	0	0	0	0	0	0	34	58	39	131
Pesca	0	0	0	0	0	0	0	0	0	0	0	0	0	0	0
Salud y Saneamiento	962	77	485	1 135	2 732	980	31	356	439	242	2 395	4 579	3 198	3 476	14 716
Trabajo	0	0	0	0	0	0	0	0	0	0	0	0	0	0	0
Transportes	12 675	3 780	2 620	7 469	6 570	5 416	144	1 026	3 352	831	2 655	4 412	2 235	3 192	17 847
Vivienda y Desarrollo Urbano	0	0	665	0	0	10	0	0	0	0	0	0	0	0	0
TOTAL	33 329	10 801	10 769	17 873	20 477	17 226	374	3 492	5 680	3 266	9 298	19 476	11 545	11 030	64 160

Fuente: Gobierno Regional de Ayacucho.

Elaboración: BCRP, Sucursal Huancayo.

ANEXO 13

INGRESOS DE LA MUNICIPALIDAD PROVINCIAL DE HUAMANGA
(Miles de nuevos soles)

	2008						2009								
	Ene. - Ago.	Ago	Sep	Oct	Nov	Dic	Ene	Feb	Mar	Abr	May	Jun	Jul	Ago	Ene. - Ago.
INGRESOS CORRIENTES	25 251	4 360	2 292	4 214	2 335	1 945	1 717	2 535	4 228	2 090	2 159	2 061	2 331	4 384	21 505
Impuestos y Contrib. Obligatorias	4 094	672	456	350	462	333	275	371	367	208	185	170	142	691	2 409
Contribuciones Sociales	0	0	0	0	0	0	0	0	0	0	0	0	0	0	0
Ventas de Bienes y Der. Adm.	4 200	1 041	394	440	428	297	232	546	438	320	268	278	224	1 105	3 412
Donac. y trans. del exterior	16 381	2 540	1 361	3 342	1 349	1 233	1 142	1 536	3 330	1 467	1 603	1 547	1 924	2 472	15 020
Otros Ingresos	576	107	82	83	96	82	69	83	94	95	101	66	41	116	664
INGRESOS DE CAPITAL	0	0	0	0	0	0	0	0	0	0	0	0	0	0	0
Venta de Act. no Financieros	0	0	0	0	0	0	0	0	0	0	0	0	0	0	0
Venta de Act. Financieros	0	0	0	0	0	0	0	0	0	0	0	0	0	0	0
FINANCIAMIENTO	4 019	0	0	0	0	0	0	5 640	0	0	0	0	0	0	5 640
Endeudamiento	0	0	0	0	0	0	0	0	0	0	0	0	0	0	0
Saldos de Balance	4 019	0	0	0	0	0	0	5 640	0	0	0	0	0	0	5 640
TOTAL	29 270	4 360	2 292	4 214	2 335	1 945	1 717	8 175	4 228	2 090	2 159	2 061	2 331	4 384	27 145

Fuente: Municipalidad Provincial de Huamanga.

Elaboración: BCRP, Sucursal Huancayo.

ANEXO 14

GASTOS DE LA MUNICIPALIDAD PROVINCIAL DE HUAMANGA
(Miles de nuevos soles)

	2008						2009								
	Ene. - Ago.	Ago	Sep	Oct	Nov	Dic	Ene	Feb	Mar	Abr	May	Jun	Jul	Ago	Ene. - Ago.
GASTOS CORRIENTES	8 261	942	1 483	1 392	1 338	1 838	636	1 426	1 358	1 352	1 115	1 495	1 344	1 054	9 780
Personal y Oblig. Sociales	3 497	450	477	484	533	546	435	656	508	481	484	490	598	525	4 176
Obligaciones y Prestaciones Soc.	559	71	63	78	105	76	64	96	70	164	73	281	240	69	1 057
Bienes y Servicios	3 845	392	882	773	637	1 121	137	663	647	636	530	643	494	417	4 168
Donac y Transf al Exterior	0	0	0	0	0	0	0	11	132	63	25	81	12	13	338
Subsidios	360	30	61	57	63	95	0	0	0	9	2	0	0	30	41
GASTOS DE CAPITAL	13 470	1 058	2 381	1 717	1 795	2 008	1	949	2 403	1 463	1 041	847	550	1 209	8 464
Adquisición de Act. no Financieros	12 502	1 029	2 364	1 680	1 743	1 976	1	949	2 403	1 463	1 041	847	550	1 209	8 464
Adquisición de Act. Financieros	968	29	16	38	52	32	0	0	0	0	0	0	0	0	0
SERVICIOS DE LA DEUDA	137	17	18	11	11	11	7	7	7	7	7	7	7	5	52
Servicios de la Deuda	137	17	18	11	11	11	7	7	7	7	7	7	7	5	52
TOTAL	21 868	2 018	3 882	3 120	3 144	3 857	644	2 383	3 768	2 823	2 163	2 349	1 900	2 268	18 297

Fuente: Municipalidad Provincial de Huamanga.

Elaboración: BCRP, Sucursal Huancayo.

ANEXO 15

INGRESOS DE LA SOCIEDAD DE BENEFICENCIA DE AYACUCIO
(Miles de nuevos soles)

	2008						2009								Ene. - Ago.
	Ene. - Ago.	Ago	Sep	Oct	Nov	Dic	Ene	Feb	Mar	Abr	May	Jun	Jul	Ago	
INGRESOS CORRIENTES	759	70	110	104	87	191	132	63	119	123	85	105	123	127	878
Derechos Adm. Generales	601	60	84	85	66	154	116	53	98	79	64	85	101	104	700
Ventas de Otros Bienes	0	0	0	0	0	0	0	0	0	0	0	0	0	0	0
Serv. de Educ. Recreación y Cultura	4	0	1	1	0	1	1	0	1	1	1	1	0	0	4
Ingreso de Alquileres	148	9	24	18	19	36	14	10	20	43	20	19	22	23	171
Otros Ingresos	6	1	1	1	2	1	1	0	0	0	0	0	0	0	3
INGRESOS DE CAPITAL	66	8	8	8	8	10	9	11	8	1	8	9	14	14	75
De Otras Unidades de Gobierno	66	8	8	8	8	10	8	11	8	0	8	8	13	13	67
Otros Ingresos	0	0	0	0	0	0	1	1	1	1	1	1	1	1	7
TOTAL	825	78	117	111	95	201	141	74	128	124	93	114	137	141	953

Fuente: Beneficencia Pública de Ayacucho.

Elaboración: BCRP, Sucursal Huancayo.

ANEXO 16

GASTOS DE LA SOCIEDAD DE BENEFICENCIA DE AYACUCIO
(Miles de nuevos soles)

	2008						2009								Ene. - Ago.
	Ene. - Ago.	Ago	Sep	Oct	Nov	Dic	Ene	Feb	Mar	Abr	May	Jun	Jul	Ago	
GASTOS CORRIENTES	619	67	84	96	72	233	29	69	72	78	95	85	98	101	627
Personal y Oblig. Sociales	339	42	42	54	42	70	25	56	57	36	48	47	62	64	395
Obligaciones Previsionales	7	1	1	1	1	1	1	1	5	18	23	15	9	9	81
Bienes y Servicios	203	18	34	26	25	70	3	13	10	23	24	23	27	28	151
Otros Gastos Corrientes	69	5	7	15	4	92	0	0	0	0	0	0	0	0	0
GASTOS DE CAPITAL	34	2	19	20	19	34	0	0	0	0	0	2	41	43	86
Inversiones	33	2	18	17	19	26	0	0	0	0	0	2	41	43	86
Otros Gastos de Capital	0	0	1	3	0	8	0	0	0	0	0	0	0	0	0
TOTAL	652	69	103	116	91	266	29	69	72	78	95	87	139	144	713

Fuente: Beneficencia Pública de Ayacucho.

Elaboración: BCRP, Sucursal Huancayo.

ANEXO 17

AYACUCHO: DEPÓSITOS Y OBLIGACIONES DEL SISTEMA FINANCIERO
(Miles de nuevos soles)

ENTIDADES FINANCIERAS	2008					2009							
	Ago	Sep	Oct	Nov	Dic	Ene	Feb	Mar	Abr	May	Jun	Jul	Ago
I. EMPRESAS BANCARIAS	106 388	110 215	114 205	125 888	134 632	138 707	138 719	136 795	146 610	146 709	147 196	152 873	154 721
Depósitos a la vista	23 339	23 176	21 045	27 933	29 480	26 889	27 058	30 319	34 617	37 973	34 632	36 765	37 097
En m/n	19 730	18 981	16 691	24 222	26 547	22 724	22 585	26 644	30 900	33 321	29 633	32 354	32 384
En m/e	3 608	4 194	4 355	3 711	2 933	4 165	4 474	3 675	3 717	4 652	4 999	4 411	4 713
Depósitos de ahorro	61 067	63 756	67 453	67 753	71 245	76 033	73 298	71 346	76 595	73 918	78 732	82 945	84 878
En m/n	42 805	42 589	43 339	43 504	44 845	46 715	43 135	42 779	48 153	46 816	50 553	54 891	56 736
En m/e	18 261	21 167	24 114	24 249	26 401	29 318	30 164	28 567	28 443	27 103	28 179	28 054	28 141
Depósitos a plazo	21 983	23 283	25 707	30 202	33 907	35 784	38 362	35 130	35 398	34 817	33 833	33 163	32 747
En m/n	8 279	9 207	9 251	11 852	15 472	16 847	18 089	15 094	15 354	15 248	14 792	14 777	14 495
En m/e	13 703	14 076	16 456	18 350	18 435	18 938	20 274	20 037	20 044	19 569	19 041	18 386	18 251
II. INSTITUCIONES DE MICROFINANZAS	59 285	62 889	62 149	63 196	64 225	65 237	64 347	64 418	64 573	65 641	66 945	69 424	69 790
Depósitos de ahorro	20 897	22 568	21 562	22 389	22 514	22 032	21 765	22 185	22 129	21 624	22 420	22 538	22 736
En m/n	16 274	16 942	15 967	16 868	17 372	16 702	16 705	16 899	17 182	16 583	17 607	17 722	18 034
En m/e	4 623	5 626	5 595	5 521	5 141	5 330	5 060	5 286	4 947	5 041	4 813	4 816	4 702
Depósitos a plazo	38 388	40 321	40 587	40 807	41 711	43 205	42 582	42 234	42 444	44 018	44 525	46 887	47 053
En m/n	34 237	35 757	35 599	35 477	36 356	37 855	36 944	36 523	36 996	38 560	38 138	40 524	40 753
En m/e	4 151	4 565	4 988	5 330	5 355	5 350	5 638	5 711	5 448	5 458	6 387	6 363	6 301
III. TOTAL SISTEMA FINANCIERO	165 673	173 104	176 354	189 084	198 856	203 944	203 066	201 213	211 183	212 350	214 141	222 298	224 510
Depósitos a la vista	23 339	23 176	21 045	27 933	29 480	26 889	27 058	30 319	34 617	37 973	34 632	36 765	37 097
En m/n	19 730	18 981	16 691	24 222	26 547	22 724	22 585	26 644	30 900	33 321	29 633	32 354	32 384
En m/e	3 608	4 194	4 355	3 711	2 933	4 165	4 474	3 675	3 717	4 652	4 999	4 411	4 713
Depósitos de ahorro	81 964	86 324	89 015	90 143	93 759	98 065	95 063	93 530	98 724	95 542	101 152	105 483	107 614
En m/n	59 079	59 531	59 306	60 372	62 217	63 417	59 840	59 678	65 335	63 398	68 160	72 613	74 770
En m/e	22 885	26 793	29 709	29 770	31 542	34 648	35 223	33 852	33 389	32 144	32 992	32 870	32 844
Depósitos a plazo	60 370	63 604	66 294	71 009	75 617	78 990	80 945	77 364	77 842	78 835	78 358	80 050	79 800
En m/n	42 516	44 964	44 850	47 329	51 827	54 702	55 032	51 616	52 350	53 809	52 930	55 301	55 248
En m/e	17 854	18 641	21 444	23 680	23 790	24 287	25 912	25 748	25 491	25 026	25 428	24 749	24 552

Fuente: SBS.

Elaboración: BCRP, Sucursal Huancayo.

ANEXO 18

AYACUCHO: DEPÓSITOS EN LAS ENTIDADES FINANCIERAS UBICADAS POR PROVINCIAS
(Miles de nuevos soles)

ENTIDADES FINANCIERAS	DEPÓSITOS												TOTAL DEPÓSITOS		
	HUAMANGA			HUANTA			LA MAR			LUCANAS			AYACUCHO		
	M/N	M/E	TOTAL	M/N	M/E	TOTAL	M/N	M/E	TOTAL	M/N	M/E	TOTAL	M/N	M/E	TOTAL
I. EMPRESAS BANCARIAS	101 349	49 166	150 515	2 266	1 940	4 206	0	0	0	0	0	0	103 615	51 106	154 721
Crédito	52 705	22 876	75 581	2 266	1 940	4 206	0	0	0	0	0	0	54 971	24 816	79 787
Continental	16 935	4 358	21 293	0	0	0	0	0	0	0	0	0	16 935	4 358	21 293
Interbank	27 171	20 373	47 545	0	0	0	0	0	0	0	0	0	27 171	20 373	47 545
Credi Scotia	2 247	557	2 804	0	0	0	0	0	0	0	0	0	2 247	557	2 804
Mi Banco	2 291	1 001	3 292	0	0	0	0	0	0	0	0	0	2 291	1 001	3 292
II. INSTITUCIONES DE MICROFINANZAS	44 831	9 524	54 355	2 206	497	2 703	1 949	131	2 080	9 800	851	10 652	58 786	11 003	69 790
Caja Municipal de Arequipa	1 676	365	2 041	0	0	0	0	0	0	0	0	0	1 676	365	2 041
Caja Municipal de Ica	20 906	5 436	26 341	0	0	0	0	0	0	7 058	757	7 815	27 964	6 192	34 156
Caja Municipal de Huancayo	3 117	873	3 990	0	0	0	0	0	0	0	0	0	3 117	873	3 990
Caja Rural de Ayacucho	19 132	2 850	21 982	2 206	497	2 703	1 949	131	2 080	2 742	95	2 837	26 030	3 573	29 602
Caja Rural Señor de Luren	0	0	0	0	0	0	0	0	0	0	0	0	0	0	0
Edpyme Proempresa	0	0	0	0	0	0	0	0	0	0	0	0	0	0	0
Edpyme Efectiva	0	0	0	0	0	0	0	0	0	0	0	0	0	0	0
Financiera Edyficar	0	0	0	0	0	0	0	0	0	0	0	0	0	0	0
Financiera TFC	0	0	0	0	0	0	0	0	0	0	0	0	0	0	0
TOTAL	146 181	58 689	204 870	4 472	2 437	6 909	1 949	131	2 080	9 800	851	10 652	162 402	62 109	224 510

Fuente: SBS.

Elaboración: BCRP, Sucursal Huancayo.

ANEXO 19

AYACUCHO: CRÉDITO DEL SISTEMA FINANCIERO AL SECTOR PRIVADO
(Miles de nuevos soles)

ENTIDADES FINANCIERAS	2008					2009							
	Ago	Sep	Oct	Nov	Dic	Ene	Feb	Mar	Abr	May	Jun	Jul	Ago
I. EMPRESAS BANCARIAS	139 051	144 003	148 620	162 475	171 107	178 937	184 778	186 755	188 161	194 268	197 042	199 995	206 238
Crédito	74 440	77 742	78 004	85 689	89 547	92 765	95 343	94 564	93 404	94 665	95 027	95 557	96 863
Interbank	33 169	33 662	34 390	34 825	36 456	37 601	38 724	38 512	38 341	38 382	38 760	39 635	41 056
Continental	17 986	19 129	22 039	24 550	24 913	25 230	24 858	25 225	26 234	26 301	26 336	26 272	27 176
Credi Scotia	13 456	13 470	13 856	14 274	14 344	14 250	14 137	13 254	13 254	16 447	16 665	16 665	17 174
Mi Banco	0	0	332	3 137	5 847	9 091	11 694	14 576	16 304	18 406	20 152	21 744	23 817
Financiero	0	0	0	0	0	0	22	624	624	69	101	122	152
II. INSTITUCIONES DE MICROFINANZAS	99 083	103 236	110 362	115 276	120 542	122 477	126 243	141 951	139 920	143 626	146 572	149 101	153 526
Caja Municipal de Arequipa	8 682	8 985	9 321	9 722	9 977	10 216	10 358	10 287	10 736	10 960	11 332	11 400	11 670
Caja Municipal de Huancayo	10 145	11 394	13 375	14 523	16 270	16 820	17 514	17 608	17 833	18 225	18 156	18 329	18 958
Caja Municipal de Ica	38 071	39 008	40 894	41 937	42 211	42 101	43 378	44 917	45 313	47 192	48 977	50 562	51 978
Caja Municipal de Piura	0	0	0	0	0	0	12	745	1 264	2 073	2 682	3 022	3 405
Caja Rural Libertadores de Ayacucho	16 277	16 534	16 954	16 919	16 882	16 944	17 460	17 737	18 455	18 801	19 025	18 826	19 006
Caja Rural Señor de Luren	1 450	1 296	1 317	1 453	1 469	1 572	1 596	1 846	1 986	1 841	1 781	1 882	1 955
Edpyme Proempresa	6 578	6 746	6 896	7 157	7 595	7 860	8 269	16 586	16 545	16 790	16 908	16 996	17 572
Edpyme Efectiva	1 212	1 319	1 406	1 412	1 561	1 519	1 423	5 890	1 386	1 430	1 353	1 391	1 414
Financiera Edyficar	15 986	17 278	19 507	21 459	23 830	24 729	25 576	25 711	25 754	25 632	25 686	26 027	26 942
Financiera TFC	682	675	692	693	745	715	656	624	648	682	671	666	627
TOTAL	238 134	247 238	258 982	277 752	291 649	301 414	311 021	328 706	328 081	337 894	343 613	349 096	359 764
En M/N	186 730	193 625	204 219	220 359	234 621	243 741	251 821	270 906	272 735	283 852	289 107	294 894	303 355
En M/E	51 403	53 613	54 763	57 393	57 027	57 673	59 199	57 800	55 345	54 042	54 506	54 202	56 409

Fuente: SBS.

Elaboración: BCRP, Sucursal Huancayo.

ANEXO 20

AYACUCHO: CRÉDITO DE LAS ENTIDADES FINANCIERAS UBICADAS POR PROVINCIAS
(Miles de nuevos soles)

ENTIDADES FINANCIERAS	COLOCACIONES															TOTAL COLOCACIONES		
	HUAMANGA			HUANTA			LA MAR			PARINACHOCHAS			LUCANAS			AYACUCHO		
	MN	ME	TOTAL	MN	ME	TOTAL	MN	ME	TOTAL	MN	ME	TOTAL	MN	ME	TOTAL	MN	ME	TOTAL
I. EMPRESAS BANCARIAS	158 177	44 951	203 128	2 980	130	3 110	0	0	0	0	0	0	0	0	0	161 157	45 081	206 238
Crédito	61 320	32 433	93 753	2 980	130	3 110	0	0	0	0	0	0	0	0	0	64 299	32 563	96 863
Interbank	21 448	5 728	27 176	0	0	0	0	0	0	0	0	0	0	0	0	21 448	5 728	27 176
Continental	35 654	5 402	41 056	0	0	0	0	0	0	0	0	0	0	0	0	35 654	5 402	41 056
Credi Scotia	16 948	226	17 174	0	0	0	0	0	0	0	0	0	0	0	0	16 948	226	17 174
Mi Banco	22 656	1 161	23 817	0	0	0	0	0	0	0	0	0	0	0	0	22 656	1 161	23 817
Financiero	152	0	152	0	0	0	0	0	0	0	0	0	0	0	0	152	0	152
II. INSTITUCIONES DE MICROFINANZAS	102 505	8 746	111 252	11 020	24	11 044	16 160	1 505	17 665	756	0	756	11 757	1 053	12 810	142 198	11 328	153 526
Caja Municipal de Arequipa	10 615	1 055	11 670	0	0	0	0	0	0	0	0	0	0	0	0	10 615	1 055	11 670
Caja Municipal de Huancayo	18 878	80	18 958	0	0	0	0	0	0	0	0	0	0	0	0	18 878	80	18 958
Caja Municipal de Ica	33 674	5 362	39 036	0	0	0	3 534	28	3 562	756	0	756	7 572	1 053	8 625	45 535	6 443	51 978
Caja Municipal de Piura	3 405	0	3 405	0	0	0	0	0	0	0	0	0	0	0	0	3 405	0	3 405
Caja Rural Libertadores de Ayacucho	9 850	902	10 752	2 207	24	2 231	3 793	0	3 793	0	0	0	2 230	0	2 230	18 080	926	19 006
Caja Rural Señor de Luren	0	0	0	0	0	0	0	0	0	0	0	0	1 955	0	1 955	1 955	0	1 955
Edpyme Proempresa	6 299	43	6 342	921	0	921	8 833	1 477	10 310	0	0	0	0	0	0	16 052	1 520	17 572
Edpyme Efectiva	1 414	0	1 414	0	0	0	0	0	0	0	0	0	0	0	0	1 414	0	1 414
Financiera Edyficar	17 745	1 305	19 050	7 892	0	7 892	0	0	0	0	0	0	0	0	0	25 637	1 305	26 942
Financiera TFC	627	0	627	0	0	0	0	0	0	0	0	0	0	0	0	627	0	627
TOTAL	260 683	53 697	314 380	14 000	154	14 154	16 160	1 505	17 665	756	0	756	11 757	1 053	12 810	303 355	56 409	359 764

Fuente: SBS.

Elaboración: BCRP, Sucursal Huancayo.

ANEXO 21

AYACUCHO: CARTERA PESADA EN EL SISTEMA FINANCIERO
(En porcentajes)

ENTIDADES FINANCIERAS	2008					2009							
	Ago	Sep	Oct	Nov	Dic	Ene	Feb	Mar	Abr	May	Jun	Jul	Ago
I. EMPRESAS BANCARIAS	0,6	1,2	1,0	0,8	1,2	1,1	1,1	1,4	1,1	1,1	1,0	1,4	0,9
Crédito	0,1	0,0	0,0	0,0	0,0	0,1	0,1	0,1	0,1	0,1	0,1	0,3	0,1
Interbank	1,2	3,5	2,4	2,2	2,4	2,6	2,6	2,6	1,3	1,3	1,5	2,1	2,4
Continental	0,0	0,0	0,0	0,0	0,0	0,0	0,0	0,0	0,0	0,0	0,0	0,0	0,0
Credi Scotia	2,6	2,8	3,3	3,4	4,4	4,7	5,0	7,1	6,9	5,9	4,3	4,6	3,9
II. INSTITUCIONES DE MICROFINANZAS	3,8	3,5	4,0	3,7	3,0	3,8	4,0	3,7	3,9	3,7	5,1	4,9	3,8
Caja Municipal de Arequipa	3,7	4,1	4,7	5,2	4,4	5,2	5,1	5,1	4,9	4,2	5,1	5,1	5,0
Caja Municipal de Huancayo	-	-	-	-	-	-	-	-	-	-	-	-	-
Caja Municipal de Ica	4,2	3,4	3,9	4,4	3,4	4,3	4,7	4,7	4,7	4,5	5,4	5,2	4,7
Caja Rural Libertadores de Ayacucho	9,4	9,3	9,4	9,2	7,9	10,0	10,1	10,6	10,2	10,1	11,0	11,0	10,4
Caja Rural Señor de Luren	2,4	2,3	2,7	2,0	2,0	3,2	3,0	3,1	2,8	2,8	3,4	2,7	2,7
Edpyme Proempresa	3,3	3,9	3,7	3,5	2,8	3,2	3,7	1,5	1,7	1,7	2,0	1,6	1,4
Edpyme Efectiva	5,0	3,7	4,3	6,0	5,2	6,2	6,1	1,5	5,8	5,6	5,6	5,4	5,4
Financiera Edyficar	3,6	3,3	3,3	2,6	2,9	3,1	4,1	5,0	5,2	4,7	6,0	5,6	5,5
Financiera TFC	-	-	-	-	-	-	-	-	-	-	-	-	-
TOTAL	2,2	2,4	2,5	2,2	2,2	2,4	2,6	2,7	2,6	2,5	2,7	2,8	2,4

Fuente: Instituciones Financieras.

Elaboración: BCRP, Sucursal Huancayo.

ANEXO 22

AYACUCHO: MOROSIDAD EN LAS ENTIDADES FINANCIERAS UBICADAS POR PROVINCIAS - AGOSTO 2009
(En porcentaje)

ENTIDADES FINANCIERAS	MOROSIDAD										TOTAL		
	HUAMANGA		HUANTA		LA MAR		PARINACOCHAS		LUCANAS		AYACUCHO		
	M/N	M/E	M/N	M/E	M/N	M/E	M/N	M/E	M/N	M/E	M/N	M/E	TOTAL
I. EMPRESAS BANCARIAS	0,9	0,9	0,0	0,0	-	-	-	-	-	-	0,9	0,9	0,9
Crédito	0,1	0,0	0,0	0,0	-	-	-	-	-	-	0,1	0,0	0,1
Continental	0,0	0,0	-	-	-	-	-	-	-	-	0,0	0,0	0,0
Interbank	1,8	6,3	-	-	-	-	-	-	-	-	1,8	6,3	2,4
Del Trabajo	3,7	19,9	-	-	-	-	-	-	-	-	3,7	19,9	3,9
Mi Banco	0,7	0,0	-	-	-	-	-	-	-	-	0,7	0,0	0,6
II. INSTITUCIONES DE MICROFINANZAS	5,4	6,8	2,3	20,9	1,0	0,0	2,0	-	3,3	3,1	4,5	5,6	3,8
Caja Municipal de Arequipa	5,5	0,3	-	-	-	-	-	-	-	-	5,5	0,3	5,0
Caja Municipal de Huancayo	2,7	0,0	-	-	-	-	-	-	-	-	2,7	0,0	2,7
Caja Municipal de Ica	5,4	4,2	-	-	1,5	0,0	2,0	-	2,6	3,1	4,6	4,0	4,5
Caja Rural Libertadores de Ayacucho	11,0	40,2	11,4	20,9	3,0	-	-	-	7,4	-	8,9	39,7	10,4
Caja Rural Señor de Luren	-	-	-	-	-	-	-	-	1,3	-	1,3	-	1,3
Edpyme Proempresa	4,0	0,0	0,0	-	0,0	0,0	-	-	-	-	1,6	0,0	1,4
Edpyme Efectiva	5,4	-	-	-	-	-	-	-	-	-	5,4	-	5,4
Financiera Edyficar	5,9	0,5	0,0	-	-	-	-	-	-	-	4,1	0,5	3,9
Financiera TFC	0,0	-	-	-	-	-	-	-	-	-	0,0	-	0,0
TOTAL	2,7	1,8	1,8	3,2	1,0	0,0	2,0	-	3,3	3,1	2,5	1,9	2,4

Fuente: Instituciones Financieras.

Elaboración: BCRP, Sucursal Huancayo.

VI. FICHA TÉCNICA

Metodología del Cálculo del Indicador de Actividad Económica Regional de Ayacucho

El Indicador de Actividad Económica Regional es un indicador parcial de corto plazo, que busca medir el desenvolvimiento de la economía regional, a partir de la evolución de la actividad de los principales sectores. Los sectores considerados representan el 58,2 por ciento del Valor Agregado Bruto de la región, publicado por el INEI.

El indicador regional, se obtiene mediante la agregación ponderada de los índices sectoriales, utilizando como factor de ponderación la estructura porcentual anual del año 2007, elaborado por el INEI.

$$IAE = \sum_{i=1}^n I_{\text{sector } i(t)} * w_i$$

I_i = Índice del sector i en el período (mes) t .

n = Número de sectores que componen el índice.

w_i = Peso relativo ponderado del sector i en base a su contribución al PBI departamental 2007.

Los sectores que incluye el indicador regional son: agropecuario, minería, electricidad, construcción, servicios gubernamentales y servicios financieros.

El índice de los sectores agropecuario, minería, electricidad y construcción se calcula en base al Valor Bruto de Producción, de la siguiente manera:

$$Indice_{\text{sector } i} = \left[\frac{VBP_{it}}{VBP_i \text{ prom. 2007}} \right] * 100$$

en donde:

i = Sector analizado.

VBP_{it} = Valor Bruto de la Producción del sector i del mes t a precios de 1994.

$VBP_{\text{prom } i2007}$ = Valor Bruto de Producción promedio 2007 del sector i a precios de 1994.

Características del procedimiento:

- a) La clasificación de los sectores productivos se basa en la Clasificación Industrial Internacional Uniforme (CIIU-Revisión 3).
- b) Las fuentes de la información sectorial son:
 - Para los sectores agropecuario, minería, los respectivos ministerios sectoriales.
 - Para el sector electricidad, la fuente es el Organismo Supervisor de la Inversión en Energía y Minería (Osinergmin).
 - Para el sector construcción, la fuente es la empresa Cemento Andino S.A.
 - Para los sectores servicios gubernamentales y servicios financieros, las fuentes son el Ministerio de Economía y Finanzas (Sistema Integrado de Administración Financiera del Sector Público SIAF-SP) y la Superintendencia de Banca, Seguros y AFP, respectivamente.
- c) El valor bruto de producción (VBP) de los sectores agropecuario, minería, electricidad y construcción, se obtienen de la aplicación de los precios del año base (1994), a los volúmenes de producción de los sectores respectivos. Los precios del año base, son los utilizados por la Dirección Nacional de Cuentas Nacionales del INEI.

- d) El VBP del sector servicios gubernamentales se calcula a partir del gasto en *Remuneraciones* y compra de *Bienes y Servicios* del Gobierno Regional, que se deflactan a precios del año 1994, utilizando el IPC e IPM, respectivamente. La fuente es el Ministerio de Economía y Finanzas.
- e) El VBP del sector Servicios Financieros se calcula a partir de la sumatoria de los saldos de intermediación (créditos directos y depósitos) de las instituciones financieras que operan en el departamento, deflactados a precios de 1994, utilizando el IPC.

Estructura del Indicador de Actividad Económica Regional

SECTOR	PONDERACION (%) 2007
Agropecuario	20,9
Minería	6,7
Electricidad	0,5
Construcción	11,8
Servicios Gubernamentales	16,5
Servicios Financieros	1,8
TOTAL	58,2

Nota: Para el caso del sector Servicios Financieros, se considera el peso del sector a nivel nacional (1,8 por ciento).