



BANCO CENTRAL DE RESERVA DEL PERÚ

SUCURSAL HUANCAYO

**SÍNTESIS ECONÓMICA DE AYACUCHO
MAYO 2009**

DEPARTAMENTO DE ESTUDIOS ECONÓMICOS

CONTENIDO

RESEÑA INTRODUCTORIA	3
I. ACTIVIDAD PRODUCTIVA Y OTRAS	4
1.1. Producción	4
1.1.1. Producción Agropecuaria	4
1.1.2. Electricidad	9
1.1.3. Producción Minera	9
1.1.4. Construcción	11
1.2. Aspectos Laborales	12
1.3. Turismo	13
II. SECTOR EXTERNO	13
2.1. Exportaciones	13
III. FINANZAS PÚBLICAS	15
3.1. Gobierno Central	15
3.2. Gobierno Regional	16
3.3. Gobierno Local	18
3.4. Sociedad de Beneficencia Pública	19
IV. MONEDA Y CRÉDITO	20
4.1. Depósitos del Sistema Financiero	20
4.2. Crédito del Sistema Financiero	22
4.3. Crédito a la Pequeña y Microempresa	24
V. INFORMACIÓN ESTADÍSTICA	25
Anexo 1: Producción Agropecuaria	26
Anexo 2: Producción Eléctrica	27
Anexo 3: Producción Minera	28
Anexo 4: Ventas de cemento	29
Anexo 5: Empleo Formal Urbano en Empresas de 10 y más Trabajadores en Ayacucho	30
Anexo 6: Arribos por Categorías	31
Anexo 7: Exportaciones por grupo de productos	32
Anexo 8: Exportaciones por bloque económico y países	33
Anexo 9: Ingresos Corrientes del Gobierno Central	34
Anexo 10: Gastos del Gobierno Regional de Ayacucho: Según Naturaleza	35
Anexo 11: Gastos del Gobierno Regional de Ayacucho: Según Naturaleza y Unidad Ejecutora	35
Anexo 12: Gobierno Regional de Ayacucho: Programa de Inversiones	36
Anexo 13: Ingresos de la Municipalidad Provincial de Huamanga	37
Anexo 14: Gastos de la Municipalidad Provincial de Huamanga	37
Anexo 15: Ingresos de la Sociedad de Beneficencia Pública de Ayacucho	38
Anexo 16: Gastos de la Sociedad de Beneficencia Pública de Ayacucho	38
Anexo 17: Depósitos y Obligaciones del Sistema Financiero	39
Anexo 18: Depósitos en las Entidades Financieras Ubicadas por Provincias	40
Anexo 19: Crédito del Sistema Financiero al Sector Privado	41
Anexo 20: Crédito de las Entidades Financieras Ubicadas por Provincias	42
Anexo 21: Cartera Pesada del Sistema Financiero	43
Anexo 22: Morosidad en las Entidades Financieras Ubicadas por Provincias	44

DIRECCIÓN EN INTERNET

<http://www.bcrp.gob.pe>

RESEÑA INTRODUCTORIA

El **indicador de la actividad económica** de la Región Ayacucho creció 15,3 por ciento, con relación a mayo de 2008, por la expansión de todos los sectores considerados: agropecuario (2,6 por ciento), minería (63,5 por ciento), construcción (10,4 por ciento), servicios gubernamentales (4,7 por ciento) y otros servicios (48,8 por ciento), a excepción de electricidad que cayó en 1,4 por ciento. En lo que va del año, se registró un crecimiento de 15,7 por ciento.

La **producción agropecuaria** se incrementó en 2,6 por ciento, por la evolución positiva del subsector pecuario (20,3 por ciento), no obstante la contracción del agrícola (4,8 por ciento).

La **generación eléctrica** de la región, disminuyó 1,4 por ciento, por la menor producción de las empresas Electrocentro y Electro Sur Medio.

La **minería** aumentó 63,5 por ciento, por la mayor extracción de plata, oro, zinc, y cobre, contrarrestado por el resultado negativo en plomo (38,5 por ciento).

El crecimiento del sector **construcción**, medido a través de la venta de cemento, fue de 10,4 por ciento.

El **empleo formal** en la ciudad de Ayacucho, creció 0,2 por ciento, por la mayor demanda laboral en los sectores comercio e industria, que contrarrestó los resultados negativos en servicios, y transportes y comunicaciones.

El **turismo** cayó en 4,7 por ciento, por el menor flujo de visitantes nacionales (5,5 por ciento), no obstante el aumento de extranjeros (27,1 por ciento).

El valor FOB de las **exportaciones** de la región fue de US\$ 7,5 millones, lo que significó un crecimiento de 138,9 por

ciento, explicado por las mayores ventas de productos tradicionales (mineros y agrícolas), no obstante la caída de los no tradicionales.

La **SUNAT** recaudó S/. 1,5 millones, cantidad inferior en 32,0 por ciento respecto a mayo del año pasado, explicado por la menor captación del Impuesto a la Renta (29,6 por ciento) y del IGV (46,5 por ciento).

Los **gastos ejecutados por el Gobierno Regional de Ayacucho** aumentaron en 20,4 por ciento, respecto a mayo del año pasado, influido por el incremento de los Gastos de Capital (270,4 por ciento) y Corrientes (1,4 por ciento).

En el sistema financiero regional, los **depósitos y colocaciones** crecieron 38,4 y 55,1 por ciento, respectivamente, con relación a mayo de 2008. El Banco de Crédito tuvo la mayor participación en los totales captados y colocados, (32,3 y 28,0 por ciento, respectivamente).

El saldo de **depósitos** fue S/. 212,4 millones. El crecimiento registrado en moneda extranjera (51,7 por ciento), se explicó por las expectativas de apreciación del dólar. En moneda nacional hubo un incremento de 33,6 por ciento, debido a las operaciones de empresas contratistas relacionadas con las importantes obras públicas realizadas en la región.

El total de **créditos** fue de S/. 337,9 millones, explicando su crecimiento principalmente por la reactivación de obras públicas que en los meses anteriores se encontraban en procesos de aprobación.

En índice de morosidad fue de 2,5 por ciento, superior en 0,4 puntos porcentuales respecto a lo registrado en mayo del año pasado.

I. ACTIVIDAD PRODUCTIVA

1.1 Producción

El indicador de la actividad económica de Ayacucho creció 15,3 por ciento respecto a mayo de 2008, por el incremento en los sectores agropecuario (2,6 por ciento), minería (63,5 por ciento), construcción (10,4 por ciento), servicios gubernamentales (4,7 por ciento) y otros

servicios (48,8 por ciento), siendo el único resultado negativo el de electricidad (1,4 por ciento). En el acumulado, se registró un crecimiento del 15,7 por ciento, por los resultados positivos de todos los sectores.

CUADRO Nº 1
INDICADOR DE LA ACTIVIDAD ECONÓMICA
(Variación real 1/)

	MAYO		ENERO – MAYO	
	2008	2009	2008	2009
Agropecuario	31,1	2,6	40,6	4,1
Minería	23,8	63,5	31,4	59,9
Electricidad	2,3	-1,4	-0,8	1,7
Construcción	25,5	10,4	29,7	7,6
Servicios Gubernamentales	-3,1	4,7	1,9	1,6
Otros Servicios *	36,1	48,8	37,3	53,3
	22,6	15,3	28,7	15,7

1/ Respecto al mismo mes o período del año anterior, a precios de 1994
Elaboración: BCRP, Sucursal Huancayo. Dpto. de Estudios Económicos
* Servicios Financieros

1.1.1 Producción Agropecuaria

La producción agropecuaria fue superior en 2,6 por ciento, respecto a mayo de 2008, por el comportamiento positivo del subsector pecuario (20,3 por ciento), no obstante el resultado negativo del agrícola (4,8 por ciento). En el pecuario, explicado por la mayor producción de carne de vacuno (20,8 por ciento), leche de vacuno (35,6 por ciento) y carne de porcino (21,3 por ciento). En agrícola, el

resultado negativo se debió, principalmente, a la disminución de la producción de papa, olluco y oca.

Entre enero y mayo, se registró un crecimiento de 4,1 por ciento, respecto a similar periodo del año pasado, por el comportamiento positivo de la producción agrícola y pecuaria.

GRÁFICO Nº 1
VALOR BRUTO DE PRODUCCIÓN AGROPECUARIA
(Variación real 1/)

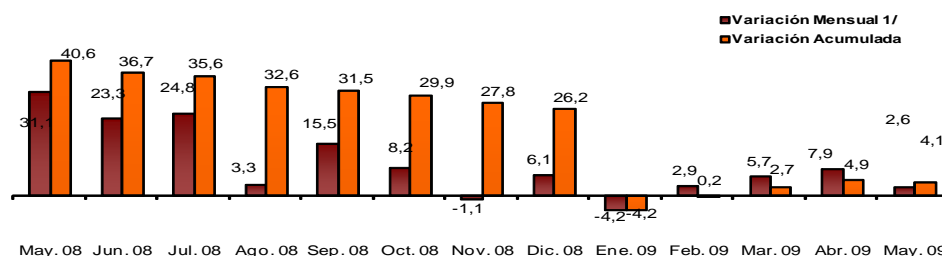

1/ Respecto a similar mes del año anterior.

ELABORACIÓN: BCRP, Sucursal Huancayo. Departamento de Estudios Económicos

CUADRO N° 2
VALOR BRUTO DE PRODUCCIÓN AGROPECUARIO
(Variación real 1/)

SUB SECTOR	MAYO		ENERO – MAYO	
	2008	2009	2008	2009
Agrícola	17,2	-4,8	22,7	0,1
Pecuario	83,9	20,3	73,8	9,2
Sector Agropecuario	31,1	2,6	40,6	4,1

1/ Respecto al mismo mes o periodo del año anterior

FUENTE: Ministerio de Agricultura – Ayacucho

ELABORACIÓN: BCRP. Sucursal Huancayo. Departamento de Estudios Económicos

Sub Sector Agrícola

Producción

El subsector se contrajo en 4,8 por ciento respecto a mayo de 2008, explicado por la contracción en producción de papa (9,4 por ciento), olluco (25,5 por ciento), oca (36,0 por ciento) y cebada grano (29,5 por ciento), entre los principales. De manera general, la caída en la producción se explicó por el retraso en las siembras, ante factores climáticos adversos, que a su vez influyó en menores cosechas y rendimientos. En el caso de la papa, fue un factor importante el alto costo de los

fertilizantes, que continuaron elevados hasta principios de enero 2009.

El en lo que va del año, se logró un ligero crecimiento (0,1 por ciento), destacando el crecimiento de pasto alfalfa (19,3 por ciento), avena forrajera (33,0 por ciento) y maíz choclo (27,2 por ciento). En los dos primeros casos, por la expansión de la actividad ganadera y en el del maíz choclo, por retraso de las cosechas.

GRÁFICO N° 2
VALOR BRUTO DE PRODUCCIÓN AGRÍCOLA
(Variación real 1/)

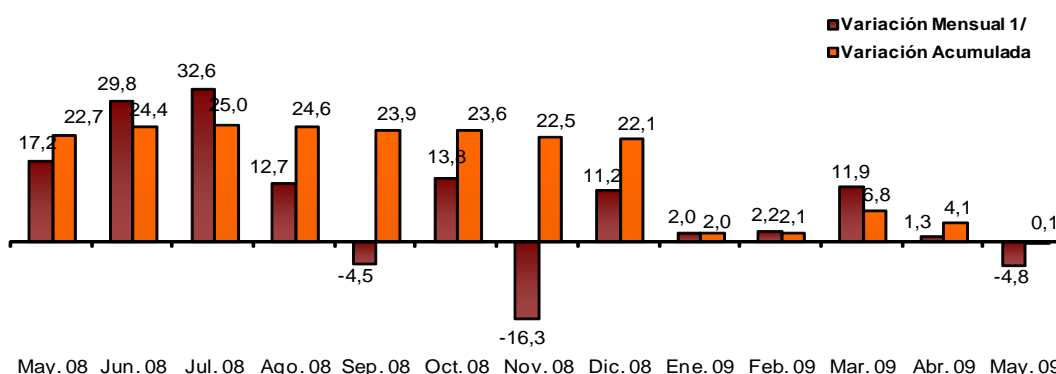

1/ Respecto a similar mes del año anterior.

ELABORACIÓN: BCRP, Sucursal Huancayo. Departamento de Estudios Económicos

**CUADRO N° 3
PRODUCCIÓN DE PRINCIPALES PRODUCTOS AGRÍCOLAS 1/
(EN TM)**

CULTIVOS	MAYO			ENERO – MAYO		
	2008	2009	Var. %	2008	2009	Var. %
Alfalfa	24.118	29.716	23,2	130.851	156.051	19,3
Arveja grano seco	1.794	1.547	- 13,8	1.969	1.729	- 12,2
Arveja grano verde	98	157	60,2	2.594	2.421	- 6,7
Avena forrajera	7.637	11.481	50,3	18.779	24.982	33,0
Cacao	1.477	1.718	16,3	2.203	2.666	21,0
Café	1.644	1.568	- 4,6	2.738	2.756	0,7
Cebada grano	2.767	1.952	- 29,5	2.854	2.025	- 29,0
Haba grano seco	2.601	2.097	- 19,4	3.050	2.448	- 19,7
Maíz amiláceo	6.630	6.014	- 9,3	7.661	7.039	- 8,1
Maíz choclo	258	720	179,1	6.209	7.899	27,2
Oca	3.817	2.442	- 36,0	4.462	3.284	- 26,4
Olluco	6.061	4.513	- 25,5	6.909	5.652	- 18,2
Papa	92.386	83.693	- 9,4	188.800	173.245	- 8,2
Palto	168	460	173,8	1.030	1.878	52,7
Trigo	1067	650	- 39,1	1.130	660	- 41,6
Tuna	364	226	- 37,9	12.505	13.997	11,9

1/ Cifras Preliminares

FUENTE: Ministerio de Agricultura – Ayacucho

ELABORACIÓN: BCRP, Sucursal Huancayo. Departamento de Estudios Económicos

**GRÁFICO N° 3
PARTICIPACIÓN EN EL VBP AGRÍCOLA
(Enero – Mayo 2009/)**

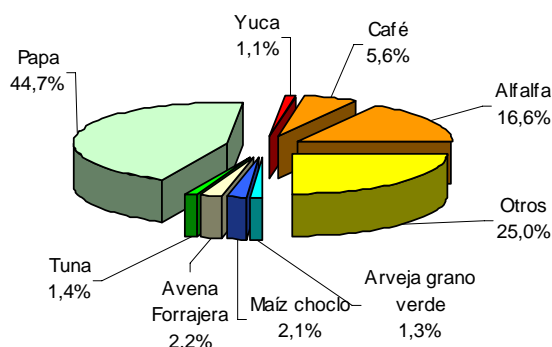

Elaboración: BCRP, Sucursal Huancayo. Departamento de Estudios Económicos

**CUADRO N° 4
PRECIOS EN CHACRA DE LOS PRINCIPALES CULTIVOS
(En nuevos soles por Kg.)**

CULTIVOS	MAYO		Var. %
	2008	2009	
Arveja grano verde	0,90	0,71	- 21,2
Cacao	6,18	3,67	- 40,6
Café	5,03	4,36	- 13,4
Frijol grano seco	1,71	2,30	34,7
Papa	0,48	0,58	20,0
Yuca	0,40	0,47	17,0

FUENTE: Ministerio de Agricultura – Ayacucho

Elaboración: BCRP, Sucursal Huancayo. Departamento de Estudios Económicos

Siembras

La superficie instalada disminuyó en 14,9 por ciento, respecto a mayo del año pasado, debido a las menores superficies instaladas de cebada grano (37,3 por ciento), maíz choclo (81,0 por ciento) y arveja grano verde (30,4 por ciento), y la ausencia de siembras de otros cultivos transitorios como la papa, y permanentes como cacao, café y tuna.

La diferencia negativa se explicó por pocas siembras en la región, debido a que se ejecutaron en meses anteriores por el retraso de las lluvias (que comenzaron en noviembre), lo que desalentó la siembra de los cultivos transitorios mencionados, la cual no debe iniciarse, hasta después de octubre, para no ser afectados por las bajas temperaturas que comienzan a partir de mayo. Por consiguiente, en este

mes los agricultores se han dedicado a la cosecha, entre otras razones para evitar los daños que puede ocasionar el “friaje” en los cultivos.

En el acumulado, las siembras cayeron en 2,5 por ciento por las menores superficies instaladas de papa (3,3 por ciento), cebada grano (2,2 por ciento) arveja grano seco (6,4 por ciento) y haba grano seco (4,2 por ciento), debido a condiciones climáticas desfavorables que retrasaron las siembras en los primeros meses de la campaña, e influyó asimismo el alto costo de fertilizantes, plaguicidas y pesticidas, al inicio de la campaña.

CUADRO N° 5
SUPERFICIE SEMBRADA 1/
(Has)

	MAYO		Var. %	CAMPANA AGRICOLA 2/		Var. %
	2008	2009		2007/2008	2008/2009	
CULTIVOS TRANSITORIOS	452	371	- 17.9	87 492	85 334	- 2,5
Arveja grano seco	0	2	-	4 130	3 865	- 6,4
Arveja grano verde	46	32	- 30.4	1 175	1 216	3,5
Cebada grano	75	47	- 37.3	13 604	13 298	- 2,2
Frijol Grano seco	17	14	- 17.6	1 463	1 601	9,4
Haba grano seco	0	0	-	5 870	5 626	- 4,2
Haba grano verde	39	34	- 12.8	1 199	1 138	- 5,1
Maíz amiláceo	0	0	-	17 661	17 428	- 1,3
Maíz choclo	21	4	- 81.0	1 295	1 494	15,4
Maní para aceite	0	0	-	375	460	22,7
Olluco	0	0	-	2 482	2 418	- 2,6
Papa	16	0	- 100.0	16 672	16 123	- 3,3
Trigo	166	187	12.7	9 489	9 428	- 0,6
Yuca	5	1	- 80.0	782	651	- 16,8
Otros	67	50	- 25.4	11 295	10 588	- 6,3
CULTIVOS PERMANENTES	3	16	433.3	470	457	- 2,7
Alfalfa	0	0	-	33	20	- 39,4
Café	0	0	-	28	0	- 100,0
Tuna	0	0	-	39	2	- 94,9
Otros	3	16	433.3	370	435	17,7
TOTAL	455	387	-14,9	87 962	85 791	- 2,5

1/ Cifras preliminares

2/ De agosto a mayo

FUENTE: Ministerio de Agricultura – Ayacucho

Elaboración BCRP, Sucursal Huancayo. Departamento de Estudios Económicos.

Sub Sector Pecuario

La producción pecuaria fue superior en 20,3 por ciento, respecto a mayo del año pasado, por la mayor producción en carnes de vacuno (20,8 por ciento), porcino (21,3 por ciento) y ovino (10,8 por ciento), a excepción de la carne de ave. Asimismo se registraron incrementos en leche de vacuno (35,6 por ciento), lana de ovino (29,2 por ciento) y fibra de alpaca (22,0 por ciento). Los resultados positivos en carnes se explicaron por la mayor saca ante una mayor demanda local y en leche de vacuno por el mejoramiento genético de la raza criolla, mediante el cruce con ganado Brown Swiss (de alta

producción lechera) que ha impulsado la producción de derivados lácteos en las provincias de Cangallo, Huamanga y La Mar, por la demanda para los programas sociales y la elaboración de derivados lácteos.

En el acumulado, la producción aumentó 9,2 por ciento, resultado explicado por la mayor producción de carnes, leche de vacuno, lana de ovino y fibra de alpaca, contrarrestada por la caída en carne de aves, debido a la preferencia a consumir la proveniente de la costa.

**CUADRO N° 6
PRODUCCION PECUARIA
(TM.)**

ESPECIES	MAYO			ENERO – MAYO		
	2008	2009	Var. %	2008	2009	Var. %
Carne de vacuno	1,850	2,234	20.8	7304	7882	7.9
Carne de porcino	351	426	21.3	1708	1810	5.9
Carne de ovino	463	513	10.8	1853	2093	13.0
Carne de ave	65	55	-15.7	268	256	-4.5
Lana de ovino	41	53	29.2	302	407	34.7
Leche de vacuno	6,045	8,196	35.6	23004	25697	11.7
Fibra Alpaca	9	11	22.0	70	105	48.7

FUENTE: Ministerio de Agricultura – Ayacucho
ELABORACIÓN: BCRP, Sucursal Huancayo. Dep. De Est. Económicos

**GRÁFICO N° 4
PARTICIPACIÓN EN EL VBP PECUARIO
Enero – Mayo 2009**

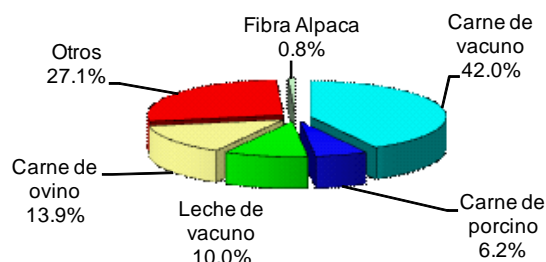

**GRÁFICO N° 5
VALOR BRUTO DE PRODUCCIÓN PECUARIA
(Variación real 1/)**

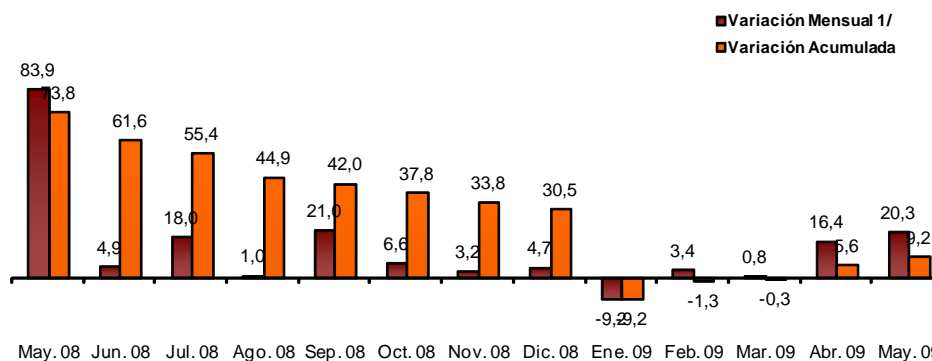

1/ Respecto a similar mes del año anterior.

ELABORACIÓN: BCRP, Sucursal Huancayo. Departamento de Estudios Económicos

1.1.2 Producción de Electricidad

La generación eléctrica de la región disminuyó en 1,4 por ciento, respecto a mayo del año anterior, por la menor producción de la empresa Electrocentro (1,4 por ciento), que concentró el 99,9 por ciento del total producido.

En el acumulado, la generación eléctrica creció en 1,7 por ciento, con relación a igual periodo del año pasado.

**CUADRO N° 7
PRODUCCIÓN DE ELECTRICIDAD 1/
Megavatios Hora (MWH)**

EMPRESA GENERADORA	MAYO			ENERO - MAYO		
	2008	2009	Var. %	2008	2009	Var. %
Electro Sur Medio	2	1	- 37,5	13	11	-16,7
Electrocentro	1 598	1 576	- 1,4	7 122	7 244	1,7
TOTAL 1/	1 600	1 577	- 1,4	7 136	7 255	1,7

1/ Variación en términos reales, a precios de 1994

FUENTE: OSINERGMIN

ELABORACIÓN: BCRP, Sucursal Huancayo. Departamento de Estudios Económicos

**GRÁFICO N° 6
PRODUCCIÓN DE ELECTRICIDAD
(Megavatios Hora)**

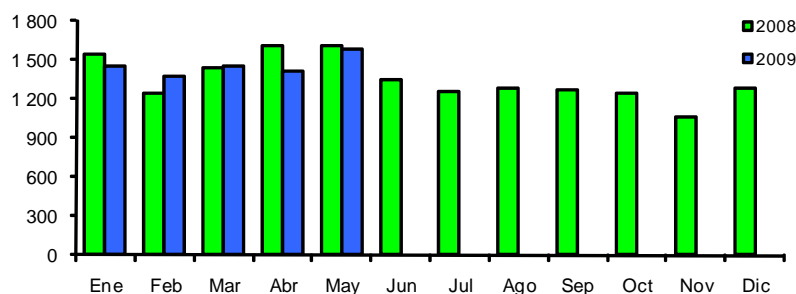

ELABORACIÓN: BCRP, Sucursal Huancayo. Departamento de Estudios Económicos

1.1.3 Producción Minera

La producción minera creció en 63,5 por ciento, por la mayor extracción de plata (49,7 por ciento), oro (161,2 por ciento), zinc (17,2 por ciento), y cobre (102,2 por ciento), contrarrestada parcialmente por el resultado negativo en plomo (38,5 por ciento).

Como se puede apreciar en el cuadro N° 8, en lo que va del año se registró un crecimiento de 59,9 por ciento, respecto a similar periodo del año anterior, explicado por el incremento de la producción de los minerales extraídos en la región, a excepción del plomo que cayó en 31,5 por ciento.

**CUADRO N° 8
PRODUCCIÓN MINERA METÁLICA 1/
Contenido Fino**

	MAYO			ENERO - MAYO		
	2008	2009	Var. %	2008	2009	Var. %
Cobre (T.M.F.)	40	81	102,2	160	359	124,1
Oro (KG.F.)	131	341	161,2	1 153	1 943	68,5
Plata (KG.F.)	11 477	17 184	49,7	40 134	86 173	114,7
Plomo (T.M.F.)	700	430	- 38,5	3 157	2 161	-31,5
Zinc (T.M.F.)	1 860	2 181	17,2	8 726	10 474	20,0
TOTAL 1/			63,5			59,9

1/ Variación en términos reales, a precios de 1994

FUENTE: DGM/DPM/ Estadística Minera.

ELABORACIÓN: BCRP, Sucursal Huancayo. Departamento de Estudios Económicos

**GRÁFICO N° 7
VALOR BRUTO DE PRODUCCIÓN MINERA
(Variación real 1/)**

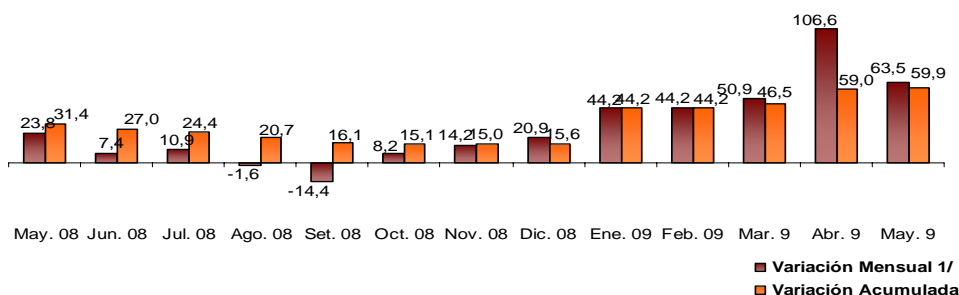

1/ Respecto a similar mes del año anterior.

ELABORACIÓN: BCRP, Sucursal Huancayo. Departamento de Estudios Económicos

El oro, la plata y el zinc concentraron el 96,3 por ciento del total producido en la región. En el caso del oro, destacó la Minera Layratuma con el 57,7 por ciento en la producción de este metal, y en el de plata la

Minera Suyamarca que tiene el 87,7 por ciento del total. La cotización internacional del oro fue de US\$ 928,0 la onza troy, incrementándose en 3,9 por ciento respecto a mayo del año pasado (US\$ 892,5).

**GRÁFICO N° 8
PARTICIPACIÓN EN EL VBP MINERO
(Enero - Mayo 2009)**

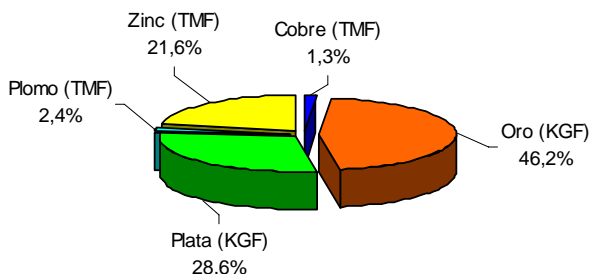

**GRÁFICO N° 9
PRODUCCIÓN DE ORO POR EMPRESAS
(Enero - Mayo 2009)**

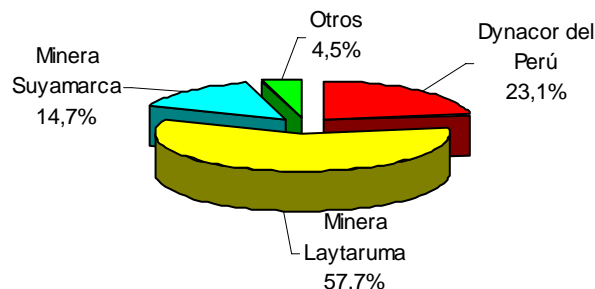

ELABORACIÓN: BCRP, Sucursal Huancayo. Departamento de Estudios Económicos

**GRÁFICO N° 10
PRODUCCIÓN DE ORO Y COTIZACIÓN INTERNACIONAL**

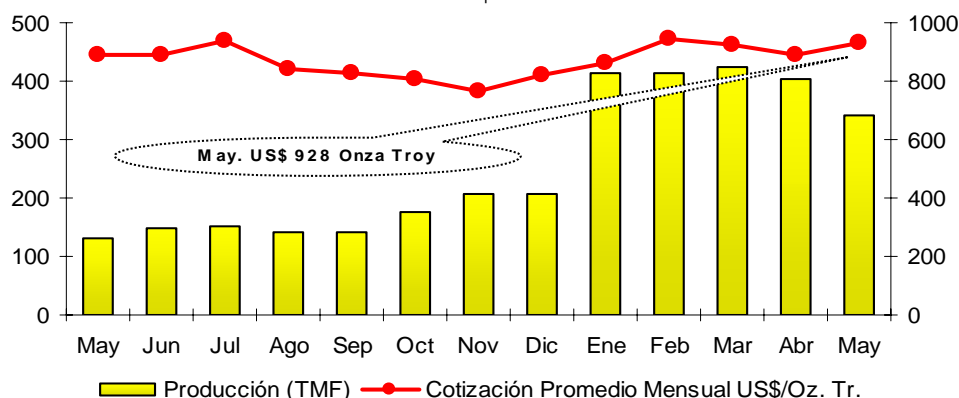

ELABORACIÓN: BCRP, Sucursal Huancayo. Departamento de Estudios Económicos

1.1.4 Construcción

El indicador del sector, medido a través de las ventas de cemento, registró un crecimiento de 10,4 por ciento, con relación a mayo del año pasado, por la mayor demanda para la construcción de obras de infraestructura pública lideradas

por el gobierno regional y las municipalidades.

En el período acumulado, se registró un crecimiento de 7,6 por ciento, explicado igualmente por la inversión en infraestructura pública.

**GRÁFICO N° 11
VENTAS DE CEMENTO
TM**

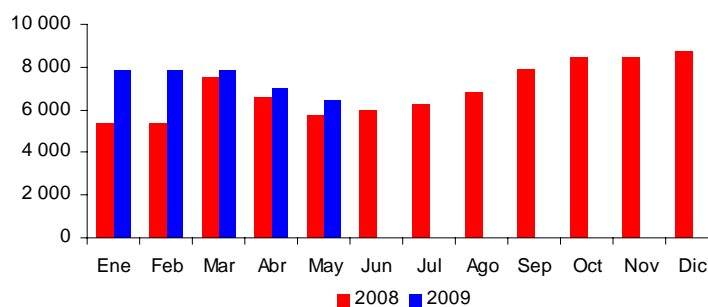

ELABORACIÓN: BCRP, Sucursal Huancayo. Departamento de Estudios Económicos

**CUADRO N° 9
INDICADORES DEL SECTOR CONSTRUCCIÓN 1/**

	MAYO			ENERO - MAYO		
	2008	2009	Var.%	2008	2009	Var.%
Ventas de cemento (TM)	5 779	6 383	10,4	33 526	36 059	7,6
SECTOR 1/			10,4			7,6

1/ Variación en términos reales, a precios de 1994

FUENTE: Cemento Andino.

ELABORACIÓN: BCRP, Sucursal Huancayo. Departamento de Estudios Económicos

1.2 Aspectos Laborales

El empleo mensual en la ciudad de Ayacucho creció de manera poco significativa (0,2 por ciento), respecto al mes anterior, debido a la mayor demanda laboral de los sectores: comercio (10,9 por ciento) e industria (1,9 por ciento), que contrarrestaron los resultados negativos en servicios, y transportes y comunicaciones.

En comercio, se explicó por el crecimiento de negocios vinculados a la construcción, que se ha visto impulsada últimamente, distribuidoras de cerveza, farmacias y

comercios de abarrotes. En industria, principalmente en la rama de alimentos con empresas como Barletta S.A., que produce galletas y otros alimentos para atender la demanda local del PRONAA y pequeñas empresas productoras de derivados lácteos, que atienden el mercado local y han comenzado a ingresar en el mercado de la capital, así como carpinterías metálicas que participan en el programa “Cómprale al Perú”, impulsado por el gobierno central a través de los gobiernos regionales y locales.

GRAFICO N° 12
AYACUCHO: EMPLEO FORMAL URBANO EN EMPRESAS DE 10 A MÁS TRABAJADORES 1/

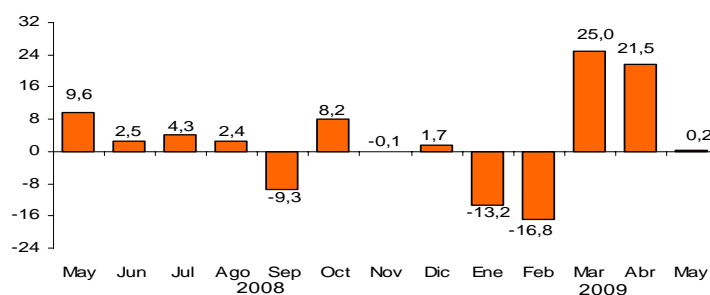

1/ Variación mensual respecto al mes anterior.

FUENTE: MTPE

ELABORACIÓN: BCRP. Sucursal Huancayo. Departamento de Estudios Económicos

CUADRO N° 10
AYACUCHO: DISTRIBUCIÓN Y VARIACIÓN DEL EMPLEO SEGÚN SECTORES ECONÓMICOS, MAYO 2009

SECTOR ECONÓMICO	DISTRIBUCIÓN PORCENTUAL 1/	VAR. % MENSUAL 2/
Extractivo	-	-
Industria	2,7	1,9
Comercio	6,3	10,9
Transportes y Comunicaciones	2,9	-2,0
Servicios	88,1	-0,5
TOTAL	100,0	0,2

1/ Al mes de MAYO de 2009.

2/ Variación del empleo del presente mes respecto al mes anterior.

Nota: El sector Servicios incluye a la sub rama Electricidad, Gas y Agua.

FUENTE: MTPE – DNPEFP

1.3 Turismo

Las visitas turísticas a la región disminuyeron 4,7 por ciento con relación a mayo del año anterior, por el menor flujo de visitantes nacionales (5,5 por ciento), contrarrestado parcialmente por el incremento de los turistas extranjeros (27,1 por ciento). Los visitantes nacionales

representaron el 96,8 por ciento y los extranjeros el 3,2 por ciento restante.

Entre enero y mayo, los arribos a la región se incrementaron en 5,7 por ciento, debido al mayor flujo de turistas nacionales (5,1 por ciento) y extranjeros (30,3 por ciento).

**CUADRO N° 11
ARRIBOS A ESTABLECIMIENTOS DE HOSPEDAJE**

	MAYO			ENERO - MAYO		
	2008	2009	Var. %	2008	2009	Var. %
Nacionales	11 725	11 083	-5,5	52 105	54 783	5,1
Extranjeros	284	361	27,1	1 222	1 592	30,3
TOTAL	12 009	11 444	-4,7	53 327	56 375	5,7

FUENTE: Mincetur Ayacucho

ELABORACIÓN: BCRP, Sucursal Huancayo. Departamento de Estudios Económicos

II. SECTOR EXTERNO

2.1 Exportaciones

Las exportaciones de la región totalizaron US\$ 7,5 millones, superando en 138,9 por ciento al resultado obtenido en mayo del año anterior, ante el incremento de las ventas de productos tradicionales (180,9 por ciento), no obstante la contracción de los no tradicionales (87,2 por ciento). Entre los tradicionales, el mayor crecimiento se dio en los minerales (187,1 por ciento), cuyos precios mejoraron en relación al mismo mes del

año anterior. La contracción de los no tradicionales, se explicó por las menores ventas de polvo y goma de tara, así como de derivados de cacao y café, y de otros productos agrícolas a los mercados de Europa y Asia. En el acumulado, se registró una disminución del 40,3 por ciento, como efecto de la reducción de las exportaciones tradicionales (34,8 por ciento) y no tradicionales (72,3 por ciento)

**CUADRO N° 12
EXPORTACIONES POR GRUPO DE PRODUCTOS 1/
(Valor FOB en miles de US\$)**

	MAYO			ENERO - MAYO		
	2008	2009	Var. %	2008	2009	Var. %
PRODUCTOS TRADICIONALES	2 637	7 406	180,9	24 402	15 922	-34,8
Agrícolas	185	367	98,5	947	719	-24,1
Mineros	2 452	7 040	187,1	23 455	15 202	-35,2
PRODUCTOS NO TRADICIONALES	490	63	-87,2	4 216	1 169	-72,3
Agropecuarios	490	55	-88,8	3 231	1 128	-65,1
Textil	0	4	-	99	4	-95,8
Químicos	0	0	-	26	28	7,8
Otros No Tradicionales 2/	0	4	-	859	10	-98,9
TOTAL	3 127	7 469	138,9	28 618	17 091	-40,3

1/ Información preliminar

2/ Prendas de vestir y otros.

FUENTE: SUNAT. www.sunat.gob.pe

ELABORACIÓN: BCRP, Sucursal Huancayo. Departamento de Estudios Económicos

GRÁFICO N° 13
ESTRUCTURA DE EXPORTACIONES POR GRUPO DE PRODUCTOS

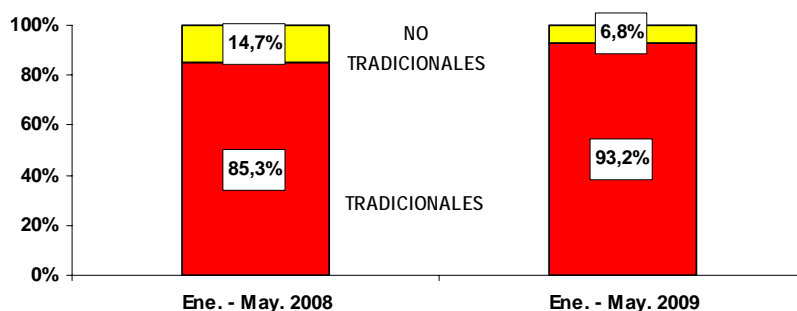

ELABORACIÓN: BCRP, Sucursal Huancayo. Departamento de Estudios Económicos

Los productos tradicionales participaron con el 93,2 por ciento y los no tradicionales con el 6,8 por ciento del total en lo que va de 2009.

concentraron el 77,5 por ciento del total exportado. Dentro de los tradicionales, se exportó principalmente concentrados de plomo y zinc; y dentro de los no tradicionales, tara y cacao.

Los principales puertos de destino fueron China, Resto de Asia y Korea, que

CUADRO N° 13
PRINCIPALES PAISES DE DESTINO Y PRINCIPALES PRODUCTOS EXPORTADOS
(Enero - Mayo 2009)

PAÍS	% DEL TOTAL	PRODUCTO
China	42,4	Tara, plomo y zinc.
Resto de Asia	24,4	Zinc
Republica de Korea	10,7	Plomo
Sudafrica	7,5	Zinc
Canadá	4,3	Cacao, curtientes
Japón	2,6	Zinc
Otros países	8,2	Cacao y tara.
TOTAL	100,0	

ENTE: SUNAT. www.sunat.gob.pe
ELABORACIÓN: BCRP, Sucursal Huancayo. Departamento de Estudios Económicos

GRÁFICO N° 14
PRINCIPALES DESTINOS DE EXPORTACIÓN
Enero - Mayo 2009

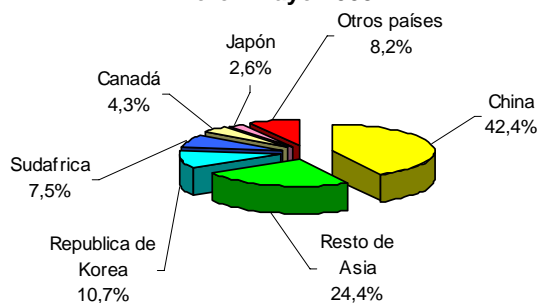

ELABORACIÓN: BCRP, Sucursal Huancayo. Departamento de Estudios Económicos

III. FINANZAS PÚBLICAS

3.1. Gobierno Central

Los ingresos captados por la SUNAT totalizaron S/. 1,5 millones, monto inferior en 32,0 por ciento con relación a mayo del año pasado, por las menores captaciones del Impuesto a la Renta (29,6 por ciento), IGV (46,5 por ciento). En el caso del Impuesto a la Renta, por la reducción del número de empresas de servicios y contratistas, relacionadas con la minería y construcción; y en del IGV, por la menor actividad comercial en el transporte de mercancías a la zona de selva y a las municipalidades de

Quimibiri y Pichani, pertenecientes al Cuzco, que se abastecen de Ayacucho por su cercanía, para obras públicas retrasadas principalmente por efecto de las lluvias.

Entre enero y mayo, la recaudación totalizó S/. 12,8 millones, superando en 0,9 por ciento a lo registrado en similar periodo del año anterior, explicado por el incremento de Otros Ingresos Tributarios (14,8 por ciento), que contrarrestó el efecto negativo de los otros impuestos.

CUADRO N° 14
INGRESOS CORRIENTES DEL GOBIERNO CENTRAL
(En miles de nuevos soles)

CONCEPTO	MAYO			ENERO - MAYO		
	2008	2009	Var. % 1/	2008	2009	Var. % 1/
I. INGRESOS TRIBUTARIOS	2 101	1 492	- 31,9	12 061	12 841	1,0
1. Impuesto a la Renta	1 184	868	- 29,6	6 763	7 122	- 0,1
Personas Naturales	336	190	- 45,7	1 698	1 682	- 6,0
Personas Jurídicas	762	567	- 28,5	4 024	4 481	5,7
Regularización	86	111	23,1	1 040	959	- 12,6
2. Impuesto a la Importación	0	0	-	0	0	-
3. Impuesto General a las Ventas (IGV)	649	362	- 46,5	3 982	4 131	- 1,6
Operaciones Internas	649	362	- 46,5	3 982	4 131	- 1,6
Operaciones Externas	0	0	-	0	0	-
4. Impuesto Selectivo al Consumo (ISC)	4	4	- 10,3	18	17	- 12,3
5. Otros Ingresos Tributarios	264	258	- 6,3	1 299	1 571	14,8
6. Devoluciones	0	0	-	- 1	0	-
II. INGRESOS NO TRIBUTARIOS	5	0	- 94,2	20	1	- 95,7
TOTAL	2 106	1 492	- 32,0	12 082	12 842	0,9

1/ Variación en términos reales

FUENTE: Superintendencia Nacional de Administración Tributaria – SUNAT

GRÁFICO N° 15
RECAUDACIÓN TRIBUTARIA MENSUAL
(En miles de nuevos soles)

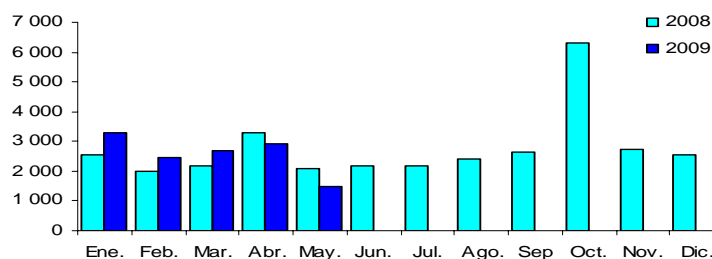

ELABORACIÓN: BCRP, Sucursal Huancayo. Departamento de Estudios

3.2. Gobierno Regional

El gasto ejecutado por el Gobierno Regional, sumó S/ 42,8 millones, lo que significó un incremento, en términos reales, de 20,4 por ciento respecto a mayo del año pasado, como resultado de los mayores Gastos de Capital (270,4 por ciento) y Corrientes (1,4 por ciento). En el primer caso, influyó la ejecución en obras públicas programadas y en el segundo, el mayor gasto en

remuneraciones y obligaciones sociales. Los Gastos Corrientes representaron el 78,3 por ciento del total ejecutado y los de Capital, el 21,7 por ciento restante.

En el acumulado, el gasto total llegó a S/. 184,8 millones superando en 4,8 por ciento lo ejecutado en similar periodo del año anterior.

CUADRO N° 15
GASTOS DEL GOBIERNO REGIONAL
(En miles de nuevos soles)

	MAYO			ENERO – MAYO		
	2008	2009	Var. % 1/	2008	2009	Var. % 1/
GASTOS CORRIENTES	31 701	33 497	1,4	152 169	162 495	1,3
Pers. y Oblig. Sociales	23 187	25 180	4,2	118 117	123 467	-0,8
Obligaciones Previsionales	3 210	3 485	4,1	17 285	17 766	-2,5
Bienes y Servicios	5 029	4 555	-13,1	15 141	20 046	25,6
Otros Gastos Corrientes	275	277	-3,5	1 625	1 215	-29,0
GASTOS DE CAPITAL	2 408	9 298	270,4	15 136	22 340	40,0
Inversiones	2 243	9 298	297,6	14 419	22 110	45,5
Otros Gastos de Capital	165	0	-100,0	717	230	-69,5
TOTAL	34 108	42 795	20,4	167 305	184 835	4,8

1/ Variación en términos reales

FUENTE: Gobierno Regional de Ayacucho

ELABORACIÓN: BCRP, Sucursal Huancayo. Departamento de Estudios Económicos

En el acumulado, los gastos del gobierno regional se financiaron en un 85,2 por ciento con Recursos Ordinarios (transferencias del gobierno central), el 7,9 por ciento con Donaciones y

Transferencias, y el 6,9 por ciento restante con Recursos Determinados (5,2 por ciento) y Directamente Recaudados (1,7 por ciento).

CUADRO N° 16
GASTOS DEL GOBIERNO REGIONAL POR FUENTE DE FINANCIAMIENTO
(En miles de nuevos soles)

FUENTES	MAYO			ENERO – MAYO		
	2008	2009	Var. % 1/	2008	2009	Var. % 1/
Recursos Ordinarios	29 438	36 458	18,8	150 944	165 693	4,2
Recursos Directamente Recaudados	416	736	69,6	2 528	3 222	21,0
Recursos Determinados	580	2 223	267,4	2 716	5 035	75,9
Donaciones y Transferencias	3 674	3 379	- 11,8	11 117	10 885	- 7,1
TOTAL	34 108	42 795	20,4	167 305	184 835	4,8

1/ Variación en términos reales

FUENTE: Gobierno Regional de Ayacucho

ELABORACIÓN: BCRP, Sucursal Huancayo. Departamento de Estudios Económicos

Las inversiones ejecutadas por el Gobierno Regional alcanzaron S/. 9,3 millones, monto superior, en términos reales, en 297,6 por ciento con relación a mayo del año pasado, por el mayor gasto en la ejecución de proyectos correspondientes a programas Transportes y Comunicaciones, Salud y Saneamiento, Agrario, y Educación y Cultura. Sin embargo, en los programas de Defensa y Seguridad Nacional e Industria, Comercio y Servicios, se redujeron las inversiones

En el sector Transportes y Comunicaciones, destacó el proyecto

“Rehabilitación y Mejoramiento de la carretera Palpa- LLauta – Huancasancos”, con una inversión de S/. 600 mil. En Salud y Saneamiento, “Reposición de Equipamiento Menor de Establecimientos de Salud”, (S/. 300 mil), en Agraria, “Construcción de Canales Laterales del Canal Principal Chichlarazo” (S/. 1 millón).

En el acumulado, las inversiones alcanzaron la cifra de S/. 22,1 millones, aumentando en valor real 45,5 por ciento, respecto al mismo periodo del año anterior.

CUADRO N° 17
INVERSIÓN DEL GOBIERNO REGIONAL POR SECTORES
(En miles de nuevos soles)

SECTORES	MAYO			ENERO – MAYO		
	2008	2009	Var. % 1/	2008	2009	Var. % 1/
Administración y Planeamiento	227	242	2,1	702	1 132	52,9
Agraria	725	2 101	178,1	5 529	4 258	- 26,9
Protección y Previsión Social	0	94	-	0	184	-
Defensa y Seguridad Nacional	399	65	- 84,4	908	184	- 80,7
Educación y Cultura	108	1 340	1 094,0	599	3 824	505,7
Energía y Recursos Minerales	275	405	41,4	1 348	1 058	- 25,5
Industria, Comercio y Servicios	34	0	- 100,0	37	0	- 100,0
Pesca	0	0	-	0	0	-
Salud y Saneamiento	297	2 395	674,0	415	3 463	692,2
Trabajo	0	0	-	0	0	-
Transportes	179	2 655	1 325,5	4 880	8 008	55,7
Vivienda y Desarrollo Urbano	0	0	-	0	0	-
TOTAL	2 243	9 298	297,6	14 419	22 110	45,5

1/ variación en términos reales

FUENTE: Gobierno Regional de Ayacucho

ELABORACIÓN: BCRP, Sucursal Huancayo. Departamento de Estudios Económicos

GRÁFICO N° 16
DISTRIBUCIÓN DE LA INVERSIÓN DEL GOBIERNO REGIONAL
Enero - Mayo 2009

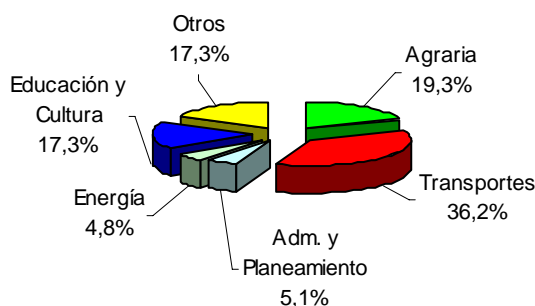

ELABORACIÓN: BCRP, Sucursal Huancayo. Departamento de Estudios Económicos

3.3. Gobierno Local

Los ingresos de la Municipalidad Provincial de Huamanga totalizaron S/. 2,2 millones, inferior en 11,0 por ciento, respecto la cifra de mayo de 2008, resultado explicado por las contracciones en los rubro de Impuestos y Contribuciones Obligatorias (48,5 por ciento), y Venta de Bienes y Derechos

Administrativos (28,8 por ciento). El resultado acumulado registra una disminución de 1,7 por ciento, por menores captaciones en Ingresos Corrientes (11,3 por ciento), no obstante el comportamiento positivo de la cuenta Financiamiento (32,2).

CUADRO N° 18
INGRESOS DE LA MUNICIPALIDAD PROVINCIAL DE HUAMANGA
(En miles de nuevos soles)

	MAYO			ENERO - MAYO		
	2008	2009	Var. % 1/	2008	2009	Var. % 1/
INGRESOS CORRIENTES	2 328	2 159	- 11,0	14 648	13 695	- 11,3
Impuestos y Contrib. Obligatorias	345	185	- 48,5	2 523	1 416	- 46,7
Contribuciones Sociales	0	0	-	0	0	-
Ventas de Bienes y Der. Adm.	362	268	- 28,8	1 657	1 812	3,8
Donaciones y Trans. del Exterior	1 571	1 603	- 2,1	10 160	10 035	- 6,2
Otros Ingresos	50	101	95,4	308	432	33,0
INGRESOS DE CAPITAL	0	0	0	0	0	0
Venta de Act. no Financieros	0	0	0	0	0	0
FINANCIAMIENTO	0	0	0	4 019	5 640	32,2
Saldos de Balance	0	0	0	4 019	5 640	32,2
TOTAL	2 328	2 159	-11,0	18 667	19 335	-1,7

1/ Variación en términos reales

FUENTE: Municipalidad Provincial de Huamanga

ELABORACIÓN: BCRP, Sucursal Huancayo. Departamento de Estudios Económicos

Los gastos de la Municipalidad Provincial de Huamanga disminuyeron 24,6 por ciento respecto a lo ejecutado en mayo de

2008, por la caída de los Gastos de Capital (37,5 por ciento) y Corrientes (6,1 por ciento).

CUADRO N° 19
GASTOS DE LA MUNICIPALIDAD PROVINCIAL DE HUAMANGA
(En miles de nuevos soles)

	MAYO			ENERO - MAYO		
	2008	2009	Var. % 1/	2008	2009	Var. % 1/
GASTOS CORRIENTES	1 139	1 115	- 6,1	4 711	4 883	- 1,6
Personal y Obligaciones Sociales	416	484	11,7	2 206	2 090	- 10,1
Obligaciones y Prestaciones Soc.	67	73	4,1	342	394	9,3
Bienes y Servicios	601	530	- 15,4	1 954	2 131	3,5
Donac. y Transf. al Exterior	0	25	-	0	206	-
Subsidios	54	2	- 96,8	209	62	- 71,7
GASTOS DE CAPITAL	1 598	1 041	- 37,5	8 918	5 220	- 44,4
Adquisición de Act. no Financieros	1 571	1 041	- 36,4	8 834	4 888	- 47,5
Adquisición de Act. Financieros	27	0	- 100,0	84	331	275,1
SERVICIOS DE LA DEUDA	17	7	- 62,2	85	27	- 69,5
Servicios de la Deuda	17	7	- 62,2	85	27	- 69,5
TOTAL	2 753	2 163	- 24,6	13 715	10 130	-29,9

1/ Variación en términos reales

FUENTE: Municipalidad Provincial de Huamanga

ELABORACIÓN: BCRP, Sucursal Huancayo. Departamento de Estudios Económicos

3.4. Sociedad de Beneficencia Pública

Los ingresos de la Sociedad de Beneficencia cayeron en 16,4 por ciento, respecto de mayo de 2008, por los menores Ingresos Corrientes (18,0 por ciento), no obstante el incremento de los

de Capital (4,1 por ciento). En el acumulado, los ingresos fueron superiores en 0,1 por ciento, respecto a los obtenidos en similar periodo de 2008.

CUADRO N° 20
INGRESOS DE LA SOCIEDAD DE BENEFICENCIA PÚBLICA
(En miles de nuevos soles)

	MAYO			ENERO - MAYO		
	2008	2009	Var. % 1/	2008	2009	Var. % 1/
INGRESOS CORRIENTES	100	85	-18,0	491	523	1,2
Derechos Adm. Generales	84	64	-26,9	388	411	0,7
Ventas de Otros Bienes	0	0	-	0	0	-
Serv. de Educ. Recreación y Cult.	1	1	3,2	2	3	30,8
Ingresos de Alquileres	15	20	30,9	97	107	5,1
Otros Ing. por Prest. de Servicios	0	0	181,6	4	2	-63,2
INGRESOS DE CAPITAL	8	8	4,1	41	38	-13,1
Venta de Activos	8	8	-4,1	41	34	-22,3
Transferencias	0	1	-	0	4	-
TOTAL	107	93	-16,4	533	561	0,1

1/ Variación en términos reales

FUENTE: Sociedad de Beneficencia de Ayacucho

ELABORACIÓN: BCRP, Sucursal Huancayo. Departamento de Estudios Económicos

Los gastos registraron un crecimiento de 24,0 por ciento, por el aumento de los gastos en los rubros de Personal y Obligaciones Sociales y previsionales, y Bienes y Servicios. No se registraron Gastos de Capital

En el acumulado, la contracción fue de 14,1 por ciento, registrándose descensos en las cuentas de Gastos Corrientes y de Capital.

CUADRO N° 21
GASTOS DE LA SOCIEDAD DE BENEFICENCIA PÚBLICA
(En miles de nuevos soles)

	MAYO			ENERO - MAYO		
	2008	2009	Var. % 1/	2008	2009	Var. % 1/
GASTOS CORRIENTES	72	95	26,2	360	343	-9,3
Pers. y Obligaciones Sociales	42	48	8,0	206	221	2,0
Obligaciones Previsionales	1	23	3 020,9	4	48	1 095,1
Bienes y Servicios	19	24	23,3	127	73	-44,9
Otros Gastos Corrientes	10	0	-100,0	23	0	-100,0
GASTOS DE CAPITAL	1	0	-100,0	20	0	-100,0
Inversiones	1	0	-100,0	20	0	-100,0
Otros Gastos de Capital	0	0	-	0	0	-
TOTAL	73	95	24,0	380	343	-14,1

1/ Variación en términos reales

FUENTE: Sociedad de Beneficencia de Ayacucho

ELABORACIÓN: BCRP, Sucursal Huancayo. Departamento de Estudios Económicos

IV. MONEDA Y CRÉDITO

En el sistema financiero regional se observó el incremento de los depósitos y colocaciones en 38,4 y 55,1 por ciento, respectivamente, con relación a mayo del año pasado.

En lo que respecta a la morosidad, se registró un aumento de 0,4 puntos porcentuales, situándose el ratio en 2,5 por ciento.

4.1. Depósitos del Sistema Financiero

Los depósitos en el sistema financiero totalizaron S/. 212,4 millones, saldo superior en 38,4 por ciento respecto a lo registrado en mayo de 2008, explicado por los mayores depósitos en moneda nacional (33,6 por ciento) y extranjera

(51,7 por ciento). En términos relativos, la evolución positiva de la captación de moneda extranjera (51,7 por ciento) fue superior a la nacional (33,6 por ciento), por las expectativas de apreciación del dólar.

CUADRO N° 22
DEPÓSITOS DEL SISTEMA FINANCIERO
(Saldo en miles de nuevos soles)

	MAYO		
	2008	2009	Var. % 1/
Empresas Bancarias	93 303	146 710	50,3
Instituciones de Microfinanzas	53 299	65 641	17,7
Cajas municipales	29 595	37 423	20,8
Cajas rurales	23 704	28 219	13,8
Edpymes	0	0	-
TOTAL	146 601	212 351	38,4
En M/N	107 656	150 528	33,6
En M/E	38 945	61 823	51,7

1/ Variación en valores reales

FUENTE: Superintendencia de Banca y Seguros (SBS)

ELABORACIÓN: BCRP, Sucursal Huancayo. Departamento de Estudios Económicos

CUADRO N° 23
EVOLUCIÓN SEGÚN TIPO DE DEPÓSITOS
(Saldo en miles de nuevos soles) 1/

	MAYO		
	2008	2009	Var. % 1/
Vista	23 146	37 973	56,8
Ahorro	68 788	95 543	32,7
Plazo	54 668	78 835	37,8
TOTAL	146 601	212 351	38,4

1/ Variación en valores reales

FUENTE: Superintendencia de Banca y Seguros (SBS)

ELABORACIÓN: BCRP, Sucursal Huancayo. Dep. de Estudios Económicos

Según modalidades de captación, los depósitos en ahorro, a plazos y a la vista, crecieron en 32,7, 37,8 y 56,8 por ciento, respectivamente. En ahorros, por promociones, regalos y tasas de intereses atractivas, y a plazos, mayormente por gente que se retiraron de la modalidad de fondos mutuos buscando seguridad y recuperación de capital perdido. Formalidades exigidas a las empresas contratistas del sector construcción y otras

relacionadas con el gas de Camisea, hicieron que se incrementaran los depósitos a la vista.

En el total de depósitos captados en la región, el Banco de Crédito tuvo la mayor participación con 32,3 por ciento, seguido de Interbank con 23,8 por ciento, correspondiendo la menor a Mi Banco con 1,4 por ciento.

CUADRO N° 24
PARTICIPACIÓN EN LOS DEPÓSITOS
(En porcentaje)

ENTIDAD	MAYO		
	Miles de S/.	Mes (%)	Acumulado (%)
Banco de Crédito	68 678	32,3%	32,3%
Interbank	50 577	23,8%	56,2%
Caja Municipal de Ica	32 457	15,3%	71,4%
Caja Rural Libertadores de Ayacucho	28 219	13,3%	84,7%
Banco Continental	21 387	10,1%	94,8%
Banco del Trabajo	2 991	1,4%	96,2%
Caja Municipal de Huancayo	3 469	1,6%	97,8%
Caja Municipal de Arequipa	1 497	0,7%	98,6%
Mi Banco	3 077	1,4%	100,0%
TOTAL	212 351	100,0%	

FUENTE: Superintendencia de Banca y Seguros (SBS)

ELABORACIÓN: BCRP, Sucursal Huancayo. Departamento de Estudios Económicos

GRÁFICO N° 17
DEPÓSITOS Y COLOCACIONES EN MILES DE NUEVOS SOLES
(En miles de nuevos soles)

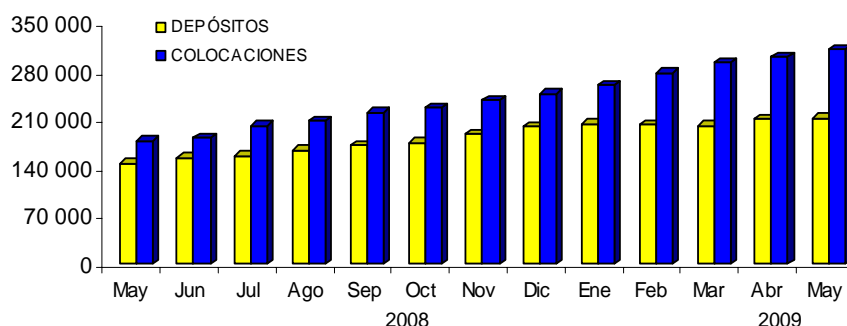

ELABORACIÓN: BCRP, Sucursal Huancayo. Departamento de Estudios Económicos

4.2. Crédito del Sistema Financiero

El crédito al sector privado registró un saldo de S/. 337,9 millones, superior en términos absolutos en S/. 129,7 millones y relativos en 55,1 por ciento, a lo registrado en mayo del año anterior, explicado por la contratación de empresas constructoras por parte del gobierno regional y municipalidades, para la ejecución de obras pública de infraestructura (carreteras, puentes, escuelas, hospitales), que ha dinamizado la construcción, el comercio y la prestación de servicios.

Según tipos de créditos, el mayor porcentaje de colocaciones se orientó a las Pymes (46,4 por ciento), siguiendo en orden de importancia los créditos comerciales (26,6 por ciento) y de consumo (23,1 por ciento). En el caso de las Pymes y el sector comercio, explicado por la demanda de préstamos de empresas de servicio (planos, estudios, etc.), y de créditos comerciales a negocios de abarrotes, para atender personal que se desplaza, ferreterías para atender pedidos de materiales de construcción y de grifos

para abastecimiento de combustible. Sendas modalidades, ligadas la reactivación de la construcción impulsada por el sector público. En cuanto a los créditos de consumo, estos se orientaron principalmente a la adquisición de vehículos automotores, tanto a pequeñas empresas como a particulares, y consolidación de deudas en el sistema financiero.

Por tipo de moneda, los créditos en soles crecieron en mayor proporción (70,8 por ciento), que en dólares (4,6 por ciento), debido principalmente a la incertidumbre en el tipo de cambio.

Las empresas bancarias tuvieron una mayor participación del mercado crediticio con 57,5 por ciento, mientras que las instituciones microfinancieras participación con el 44,5 por ciento restante. En cuanto a la participación por instituciones, el Banco de Crédito y la CMAC Ica lideraron las colocaciones con un 28,0 y 14,0 por ciento, respectivamente.

CUADRO N° 25
CRÉDITOS DEL SISTEMA FINANCIERO
(Saldo en miles de nuevos soles)

	MAYO		
	2008	2009	Var. % 1/
Empresas Bancarias	120 516	194 268	54,1
Instituciones de Microfinanzas	8 7663	143 626	63,8
Cajas Municipales	49 567	78 449	51,3
Cajas Rurales	17 701	20 643	11,5
Edpymes	20 396	41534	103,7
TOTAL	208 179	337 894	55,1
En M/N	158 792	283 852	70,8
En M/E	49 388	54 042	4,6

1/ Variación en valores reales

2/ Financiera Edyficar a partir de mayo de 2009

FUENTE: Superintendencia de Banca y Seguros (SBS)

ELABORACIÓN: BCRP, Sucursal Huancayo. Departamento de Estudios Económicos

CUADRO N° 26
COLOCACIONES POR TIPO DE CRÉDITO 1/

TIPO DE CREDITO	Var.% Abr. 09/08	Part.% Abr. 09
Comercial	67,7	26,6
Consumo	27,8	23,1
Hipotecario	4,5	3,7
Mes	37,1	46,4
TOTAL	35,6	100,0

1/ Variación en valores reales

FUENTE: Superintendencia de Banca y Seguros (SBS)

ELABORACIÓN: BCRP, Sucursal Huancayo. Dep. de Est. Econ.

CUADRO N° 27
PARTICIPACIÓN EN LOS CRÉDITOS
(En porcentaje)

ENTIDAD	MAYO		
	Miles de S/.	Mes (%)	Acumulado (%)
Banco de Crédito	94 665	28,0%	28,0%
Caja Municipal de Ica	47 192	14,0%	42,0%
Interbank	38 382	11,4%	53,3%
Banco Continental	26 301	7,8%	61,1%
Financiera Edyficar	25 632	7,6%	68,7%
Caja Rural Libertadores de Ayacucho	18 801	5,6%	74,3%
Caja Municipal de Huancayo	18 225	5,4%	79,7%
Crediscotia	16 447	4,9%	84,5%
Caja Municipal de Arequipa	10 960	3,2%	87,8%
Edpyme Proempresa	16 790	5,0%	92,7%
Mi Banco	18 406	5,4%	98,2%
Caja Municipal de Piura	2 073	0,6%	100,0%
Caja Rural Señor de Luren	1 841	0,5%	98,7%
Edpyme Efectiva	1 430	0,4%	99,2%
Financiera TFC	682	0,2%	99,4%
Banco Financiero	69	0,0%	100,0%
TOTAL	337 894	100,0%	

FUENTE: Superintendencia de Banca y Seguros (SBS)

ELABORACIÓN: BCRP, Sucursal Huancayo. Departamento de Estudios Económicos

El ratio de cartera pesada fue de 2,5 por ciento, superior en 0,4 por ciento respecto a mayo del año anterior, explicado por el mayor incremento de los créditos

vencidos y en cobranza judicial, respecto a las colocaciones brutas. Las empresas bancarias registraron un índice menos elevado de morosidad, respecto al de las microfinancieras.

CUADRO N° 28
MOROSIDAD DEL SISTEMA FINANCIERO 1/
(En % de las colocaciones brutas)

	MAYO		
	2008	2009	Var.
Empresas Bancarias	0,7	1,1	0,4
Instituciones de Microfinanzas	4,0	4,5	0,5
Cajas municipales	3,2	4,1	0,9
Cajas rurales	7,5	9,8	2,3
Edpymes	3,3	2,0	-1,3
Financieras	3,1	3,3	0,2
TOTAL	2,1	2,5	0,4
En M/N	2,2	2,6	0,4
En M/E	1,9	1,9	0,0

1/ Cartera pesada = (créditos vencidos + créditos en cobranza judicial) / colocaciones brutas

2/ Financiera Edyficar a partir de mayo de 2009

FUENTE: Instituciones Financieras

ELABORACIÓN: BCRP, Sucursal Huancayo. Departamento de Estudios Económicos

4.3. Crédito a la Pequeña y Microempresa

El crédito otorgado a la pequeña y microempresa creció 75,9 por ciento, en términos reales, respecto a mayo de 2008, en la que destacó la expansión de las colocaciones de la Caja Municipal de Ica

(28,7 por ciento) que canalizó el 29,2 por ciento del crédito total, seguido de Edpyme Edyficar con 15,9 por ciento de participación.

CUADRO N° 29
CRÉDITO OTORGADO A LA PEQUEÑA Y MICROEMPRESA
(Saldos en miles de nuevos soles)

INSTITUCIONES	MAYO		
	2008	2009	Var. % 1/
Caja Municipal de Ica	35 046	47 192	28,7
Caja Rural Libertadores de Ayacucho	16 195	18 801	10,9
Edpyme Edyficar	13 937	25 632	75,8
Caja Municipal de Arequipa	7 742	10 960	35,3
Edpyme Proempresa	5 467	16 790	193,5
Edpyme Efectiva	992	1 430	37,8
Caja Municipal de Huancayo	6 779	18 225	156,9
Caja Rural Señor de Luren	1 506	1 841	16,9
MI Banco	0	18 406	-
Caja Municipal de Piura	0	2 073	-
TOTAL	87 664	161 349	75,9

1/ Variación en valores reales

2/ Financiera Edyficar a partir de mayo de 2009

FUENTE: Instituciones Financieras

ELABORACIÓN: BCRP, Sucursal Huancayo. Departamento de Estudios Económicos

INFORMACIÓN ESTADÍSTICA MENSUAL

ANEXO 1

AYACUCHO: PRODUCCIÓN AGROPECUARIA

(TM)

CULTIVOS	2008									2009					CULTIVOS	
	Ene. - May.	May	Jun	Jul	Ago	Sep	Oct	Nov	Dic	Ene	Feb	Mar	Abr	May		Ene. - May.
AGRÍCOLA																AGRÍCOLA
Ajo	1 189,0	706,0	541,0	161,0	0,0	15,0	63,0	13,0	11,0	0,0	0,0	55,0	199,0	362,0	616,0	Ajo
Arroz cáscara	912,0	58,0	0,0	0,0	0,0	0,0	0,0	0,0	0,0	0,0	71,0	378,0	174,0	56,0	679,0	Arroz cáscara
Arveja grano seco	1 969,0	1 794,0	1 399,0	136,0	0,0	0,0	1,0	1,0	1,0	0,0	7,0	5,0	170,0	1 547,0	1 729,0	Arveja grano seco
Arveja grano verde	2 594,0	98,0	15,0	41,0	101,0	94,0	123,0	125,0	154,0	417,0	669,0	773,0	405,0	157,0	2 421,0	Arveja grano verde
Cacao	2 203,0	1 477,0	1 941,0	1 239,0	468,0	0,0	86,0	0,0	119,0	34,0	53,0	191,0	670,0	1 718,0	2 666,0	Cacao
Café	2 738,0	1 644,0	1 422,0	402,0	95,0	0,0	0,0	0,0	0,0	20,0	51,0	253,0	864,0	1 568,0	2 756,0	Café
Cebada grano	2 854,0	2 767,0	6 680,2	3 142,0	519,0	97,0	50,0	50,0	28,0	0,0	7,0	6,0	60,0	1 952,0	2 025,0	Cebada grano
Cebolla	2 294,0	771,0	131,0	48,0	65,0	0,0	19,0	38,0	168,0	297,0	457,0	433,0	424,0	746,0	2 357,0	Cebolla
Frijol grano seco	735,0	510,0	366,0	70,0	34,0	50,0	50,0	12,0	10,0	9,0	20,0	78,0	184,0	691,0	982,0	Frijol grano seco
Haba grano seco	3 050,0	2 601,0	2 085,0	185,0	0,0	0,0	0,0	0,0	0,0	0,0	0,0	2,0	349,0	2 097,0	2 448,0	Haba grano seco
Haba grano verde	2 723,0	133,0	13,0	23,0	107,0	63,0	217,0	102,0	33,0	287,0	597,0	1 075,0	523,0	145,0	2 627,0	Haba grano verde
Lúcuma	154,0	43,0	55,0	32,0	19,0	29,0	13,0	13,0	13,0	21,0	36,0	40,0	41,0	26,0	164,0	Lúcuma
Maíz amarillo duro	1 509,0	90,0	167,0	82,0	16,0	5,0	18,0	3,0	0,0	224,0	360,0	500,0	226,0	103,0	1 413,0	Maíz amarillo duro
Maíz amiláceo	7 661,0	6 630,0	7 880,9	751,0	0,0	5,0	0,0	0,0	0,0	0,0	2,0	61,0	962,0	6 014,0	7 039,0	Maíz amiláceo
Maíz choclo	6 209,0	258,0	4,0	14,0	35,0	132,0	28,0	70,0	217,0	486,0	1 411,0	3 033,0	2 249,0	720,0	7 899,0	Maíz choclo
Oca	4 462,0	3 817,0	1 623,0	0,0	0,0	0,0	0,0	0,0	0,0	0,0	0,0	15,0	827,0	2 442,0	3 284,0	Oca
Olluco	6 909,0	6 061,0	3 985,2	67,0	0,0	0,0	0,0	0,0	0,0	0,0	0,0	43,0	1 096,0	4 513,0	5 652,0	Olluco
Papa	188 800,0	92 386,0	50 345,0	5 630,0	0,0	0,0	316,0	405,0	1 924,0	3 982,0	8 731,0	23 946,0	52 893,0	83 693,0	173 245,0	Papa
Quinua	1 085,0	896,0	609,8	8,0	0,0	0,0	0,0	0,0	0,0	0,0	0,0	14,0	166,0	818,0	998,0	Quinua
Trigo	1 077,0	1 067,0	5 314,0	2 738,0	323,0	30,0	134,0	121,0	121,0	0,0	8,0	0,0	2,0	650,0	660,0	Trigo
Zapallo	1 548,0	369,0	107,0	34,0	90,0	36,0	0,0	0,0	0,0	0,0	77,0	48,0	336,0	356,0	817,0	Zapallo
Otros Productos Agrícolas																Otros Productos Agrícolas
Alfalfa	130 851,0	24 118,0	21 602,9	19 814,0	18 245,0	18 477,0	20 714,0	22 840,0	24 538,0	27 036,0	30 729,0	34 268,0	34 302,0	29 716,0	156 051,0	Alfalfa
Naranja	1 656,0	500,0	866,0	478,0	247,0	89,0	69,0	0,0	2,0	70,0	156,0	403,0	585,0	857,0	2 071,0	Naranja
Palto	1 030,0	168,0	382,0	222,0	125,0	44,0	92,0	77,0	87,0	249,0	344,0	396,0	429,0	460,0	1 878,0	Palto
Papaya	887,0	174,0	174,0	172,0	197,0	198,0	172,0	43,0	249,0	223,0	224,0	230,0	206,0	223,0	1 106,0	Papaya
Pina	315,0	0,0	0,0	0,0	87,0	178,0	1 054,0	0,0	279,0	227,0	174,0	0,0	0,0	0,0	401,0	Pina
Plátano	1 921,0	392,0	397,0	415,0	424,0	511,0	473,0	24,0	578,0	555,0	585,0	566,0	590,0	606,0	2 902,0	Plátano
Tomate	981,0	141,0	57,0	274,0	56,0	203,0	168,0	196,0	223,0	83,0	225,0	245,0	253,0	298,0	1 104,0	Tomate
Tuna	12 505,0	364,0	62,0	26,0	31,0	12,0	106,0	34,0	478,0	2 352,0	5 709,0	4 133,0	1 577,0	226,0	13 997,0	Tuna
Yuca	4 201,0	724,0	807,0	708,0	780,0	809,0	828,0	762,0	762,0	796,0	850,0	864,0	1 140,0	1 162,0	4 812,0	Yuca
PECUARIO																PECUARIO
Carne de ovino	1 852,8	462,7	216,8	223,7	388,6	350,1	350,8	378,6	394,6	297,1	334,1	421,0	528,5	512,8	2 093,4	Carne de ovino
Carne de porcino	1 708,5	351,4	228,8	251,7	341,8	311,4	325,6	332,9	420,8	276,4	296,8	358,5	452,1	426,3	1 810,1	Carne de porcino
Carne de vacuno	7 303,5	1 849,8	940,4	949,7	1 593,1	1 314,5	1 311,5	1 395,9	1 583,2	329,0	1 353,8	1 634,0	2 331,5	2 234,2	7 882,4	Carne de vacuno
Leche Vacuno	23 003,8	6 045,3	4 287,9	2 735,6	1 558,4	771,7	521,6	466,8	559,1	1 100,0	2 390,7	5 592,4	8 417,7	8 196,3	25 697,1	Leche Vacuno

FUENTE: Dirección Regional de Agricultura - Ayacucho

ELABORACIÓN: BCRP. Sucursal Huancayo. Dpto. de Estudios Económicos.

ANEXO 2

AYACUCHO: PRODUCCION DE ELECTRICIDAD (MWH)

EMPRESA GENERADORA	2008									2009					
	Ene. - May.	May	Jun	Jul	Ago	Sep	Oct	Nov	Dic	Feb	Feb	Mar	Abr	May	Ene. - May.
Electro Sur Medio	13	2	3	2	3	3	2	2	3	2	2	2	3	2	11
C. T. Tambo Quemado	13	2	3	2	3	3	2	2	3	2	2	2	3	2	11
C.H. Chaviña	0	0	0	0	0	0	0	0	0	0	0	0	0	0	0
C.H. Incuyo	0	0	0	0	0	0	0	0	0	0	0	0	0	0	0
C.H. Pausa	0	0	0	0	0	0	0	0	0	0	0	0	0	0	0
C.T. Andamarca	0	0	0	0	0	0	0	0	0	0	0	0	0	0	0
C.T. Cora Cora	0	0	0	0	0	0	0	0	0	0	0	0	0	0	0
C.T. Pausa	0	0	0	0	0	0	0	0	0	0	0	0	0	0	0
Electrocentro	7 122	1 598	1 343	1 249	1 274	1 264	1 232	1 053	1 281	1 448	1 373	1 443	1 404	1 576	7 244
C.H. Llusita	3 564	771	540	540	614	494	439	368	408	623	607	575	538	672	3 016
C.H. Quicapata	1 508	372	362	313	313	352	343	265	404	391	361	411	401	404	1 967
C.H. San Francisco	2 026	448	435	372	315	357	406	379	447	415	386	431	441	467	2 140
C.T. Ayacucho	24	7	6	25	33	61	45	42	22	19	19	26	23	32	121
C.T. Grupos Móviles	0	0	0	0	0	0	0	0	0	0	0	0	0	0	0
Total	7 136	1 600	1 345	1 252	1 277	1 267	1 234	1 056	1 284	1 450	1 375	1 445	1 407	1 577	7 255

C.H. - Central Hidroeléctrica

C.T. - Central Térmica

FUENTE: OSINERGMIN

ELABORACIÓN: BCRP. Sucursal Huancayo. Dpto. de Estudios Económicos.

ANEXO 3

AYACUCHO: PRODUCCIÓN MINERA METÁLICA

MINERAL	2008									2009					MINERAL	Var % Abr. 09/08	
	Ene. - May.	May	Jun	Jul	Ago	Sep	Oct	Nov	Dic	Ene.	Ene.	Mar	Abr	May			Ene. - May.
Cobre (TMF)	160	40	29	27	38	31	44	55	55	62	50	93	73	81	359	Cobre (TMF)	102,2 -
Oro (KGF)	1 153	131	149	152	140	141	177	207	207	415	359	425	403	341	1 943	Oro (KGF)	161,2 -
Plata (KGF)	40 134	11 477	9 421	13 388	11 191	6 989	18 168	23 922	23 922	9 072	18 183	19 451	22 283	17 184	86 173	Plata (KGF)	49,7 -
Plomo (TMF)	3 157	700	707	511	539	685	510	430	430	523	374	430	404	430	2 161	Plomo (TMF)	-38,5 -
Zinc (TMF)	8 726	1 860	1 789	1 755	1 725	1 861	1 889	1 681	1 681	2 409	1 935	1 990	1 959	2 181	10 474	Zinc (TMF)	17,2

FUENTE: DGM/DPDM/Estadística Minera

ELABORACIÓN: BCRP. Sucursal Huancayo. Dpto. de Estudios Económicos.

ANEXO 4

AYACUCHO: VENTAS DE CEMENTO (TM)

	2008									2009					
	Ene. - May.	May	Jun	Jul	Ago	Sep	Oct	Nov	Dic	Ene	Feb	Mar	Abr	May	Ene. - May.
Ventas de Cemento	33 526	5 779	5 998	6 293	6 782	7 883	8 405	8 431	9 074	8 178	6 636	7 869	6 994	6 383	36 059
TOTAL	33 526	5 779	5 998	6 293	6 782	7 883	8 405	8 431	9 074	6 636	6 636	7 869	6 994	6 383	36 059

FUENTE: Cemento Andino

ELABORACION: BCRP. Sucursal Huancayo. Departamento de Estudios Económicos

ANEXO 5

**CIUDAD DE AYACUCHO: EMPLEO FORMAL URBANO EN EMPRESAS DE 10 Y MÁS TRABAJADORES
POR SECTORES ECONÓMICOS**

(Variación porcentual respecto al mes anterior)

AÑO	MES	EXTRACTIVO	INDUSTRIA	COMERCIO	TRANSPORTES Y COM,	SERVICIOS	TOTAL
2008	Ene	n,d					
	Feb	-	7,4	9,7	18,5	-2,1	0,3
	Mar	-	45,5	4,0	-3,1	-10,1	-7,0
	Abr	-	0,0	-0,8	0,0	29,7	23,0
	May	-	2,1	1,6	9,1	10,7	9,6
	Jun	-	2,0	0,8	0,0	2,9	2,5
	Jul	-	-6,0	-2,3	27,8	3,5	4,3
	Ago	-	2,1	0,9	-10,5	3,0	2,4
	Sep	-	-22,9	-1,8	-6,4	-9,5	-9,3
	Oct	-	43,2	6,4	0,0	7,7	8,2
	Nov	-	-17,0	0,9	0,0	0,5	-0,1
	Dic	-	-27,3	-2,6	2,3	2,8	1,7
2009	Ene	-	0,0	6,1	11,1	-15,8	-13,2
	Feb	-	0,0	-5,0	2,0	-19,0	-16,8
	Mar	-	0,0	0,0	0,0	29,3	25,0
	Abr	-	62,5	3,5	0,0	22,9	21,5
	May	-	1,9	10,9	-2,0	-0,5	0,2

FUENTE: MTPE-DNPEFP- Encuesta Nacional de Variación Mensual del Empleo en empresas de 10 y más trabajadores de la actividad privada,

ELABORACIÓN: BCRP, Sucursal Huancayo, Departamento de Estudios Económicos

Nota: La información corresponde al primer día de cada mes,

ANEXO 6

AYACUCHO: ARRIBOS POR CATEGORIAS

MESES	Sin Categoría				Una Estrella				Dos Estrellas				Tres Estrellas				TOTAL					
	2008		2009		2008		2009		2008		2009		2008		2009		2008			2009		
	Nac.	Ext.	Nac.	Ext.	Nac.	Ext.	Nac.	Ext.	Nac.	Ext.	Nac.	Ext.	Nac.	Ext.	Nac.	Ext.	Nac.	Ext.	Total	Nac.	Ext.	Total
Enero	7 856	79	7 183	107	605	15	479	13	435	15	476	31	399	80	292	59	9 295	189	9 484	8 430	210	8 640
Febrero	8 416	130	9 623	180	537	0	675	18	622	33	529	47	281	35	518	101	9 856	198	10 054	11 345	346	11 691
Marzo	9 259	163	8 559	142	821	21	1 191	14	364	19	736	72	774	74	786	130	11 218	277	11 495	11 272	358	11 630
Abril	8 315	188	9 028	124	628	10	1 927	45	409	15	821	35	659	61	877	113	10 011	274	10 285	12 653	317	12 970
Mayo	9 573	162	8 303	163	681	4	642	30	560	31	643	20	911	87	1 495	148	11 725	284	12 009	11 083	361	11 444
Junio	9 288	195			725	5			657	22			861	138			11 531	360	11 891			
Julio	10 058	253			965	53			499	25			902	124			12 424	455	12 879			
Agosto	9 603	246			835	12			631	41			835	200			11 904	499	12 403			
Setiembre	8 909	194			693	36			475	22			933	169			11 010	421	11 431			
Octubre	9 150	197			605	10			490	20			865	136			11 110	363	11 473			
Noviembre	10 067	209			781	20			581	26			799	238			12 228	493	12 721			
Diciembre	8 997	152			567	2			419	32			688	95			10 671	281	10 952			
Ene - May.	43 419	722	42 696	716	3 272	50	4 914	120	2 390	113	3 205	205	3 024	337	3 968	551	52 105	1 222	53 327	54 783	1 592	56 375
Var. % May. 09/08			-15,9	0,7			-6,9	780,0			17,8	-42,6			76,9	84,1				-6,6	32,5	-5,6
Var % (Ene - May.) 09/08			-1,7	-0,8			50,2	140,0			34,1	81,4			31,2	63,5				5,1	30,3	5,7

FUENTE: MINCETUR - Ayacucho

ELABORACIÓN: BCRP. Sucursal Huancayo. Dpto. de Estudios Económicos.

ANEXO 7

AYACUCHO: EXPORTACIONES FOB POR GRUPOS DE PRODUCTOS
(Miles de US\$)

TIPO	2008									2009					
	Ene. - May.	May	Jun	Jul	Ago	Sep	Oct	Nov	Dic	Ene	Feb	Mar	Abr	May	Ene. - May.
PRODUCTOS TRADICIONALES	24 402	2 637	1 544	13 103	2 040	9 858	3 148	1 177	222	500	3 802	3 365	848	7 406	15 922
Agrícolas	947	185	512	862	1 580	874	467	589	197	56	240	56	0	367	719
Cacao	831	124	100	491	672	450	129	56	0	0	240	0	0	367	606
Café	117	61	411	371	907	424	337	532	197	56	0	56	0	0	113
Mineros	23 455	2 452	1 032	12 241	460	8 984	2 682	588	25	444	3 562	3 309	848	7 040	15 202
Cobre	0	0	0	10 980	0	7 558	0	0	0	0	0	0	302	0	302
Oro	388	0	0	0	0	0	0	0	0	0	0	0	0	0	0
Plomo	10 531	0	0	0	0	1 426	0	381	0	0	1 079	1 833	546	1 861	5 319
Zinc	12 536	2 452	1 032	1 261	460	0	2 682	208	25	444	2 483	1 476	0	5 178	9 580
PRODUCTOS NO TRADICIONALES	4 216	490	642	1 305	1 713	2 278	2 367	2 361	634	581	30	273	223	63	1 169
Agropecuarios	3 231	490	538	1 071	1 619	2 278	2 320	1 724	600	554	30	267	222	55	1 128
Arvejas	0	0	0	0	0	0	0	18	0	0	0	0	0	0	0
Espárrago	0	0	0	0	0	0	0	0	0	0	0	0	0	0	0
Hortalizas frescas	0	0	0	0	0	0	0	0	0	0	0	0	0	0	0
Maca	0	0	0	0	0	0	0	0	0	0	0	0	0	0	0
Semillas	311	34	19	36	0	75	34	24	0	0	0	32	63	0	95
Tara	2 921	457	519	1 035	1 619	2 203	2 286	1 681	600	554	30	234	160	55	1 033
Textil	99	0	4	0	0	0	0	608	5	0	0	0	0	4	4
Fibra de vicuña	99	0	0	0	0	0	0	606	0	0	0	0	0	0	0
Prendas de vestir	0	0	4	0	0	0	0	2	5	0	0	0	0	4	4
Químicos	26	0	100	218	95	0	48	29	29	28	0	0	0	0	28
Curtientes	26	0	100	218	95	0	48	29	29	28	0	0	0	0	28
Otros No Tradicionales 1/	859	0	0	16	0	0	0	0	0	0	0	6	0	4	10
TOTAL EXPORTACIONES	28 618	3 127	2 186	14 408	3 753	12 136	5 516	3 538	856	1 082	3 831	3 638	1 071	7 469	17 091

1/ Metal mecánica y otros.

FUENTE: SUNAT. www.sunat.gob.pe

ELABORACION: BCRP. Sucursal Huancayo. Departamento de Estudios Económicos

ANEXO 8

AYACUCHO: EXPORTACIONES FOB POR BLOQUE ECONÓMICO Y PAISES
(Miles de US\$)

TIPO	2008									2009					Ene. - May.
	Ene. - May.	May	Jun	Jul	Ago	Sep	Oct	Nov	Dic	Ene	Feb	Mar	Abr	May	
I. AMÉRICA	802	108	110	362	1 318	653	1 458	689	247	130	90	6	79	680	985
TLCAN	462	0	68	201	917	65	145	234	109	130	60	5	30	680	905
Canadá	0	0	0	0	0	34	0	0	0	0	60	0	0	672	732
Estados Unidos	410	0	36	183	849	0	78	202	109	130	0	5	30	8	173
México	51	0	32	18	68	31	68	32	0	0	0	0	0	0	0
CAN	8	0	4	0	39	0	0	0	0	0	0	0	0	0	0
Bolivia	0	0	0	0	0	0	0	0	0	0	0	0	0	0	0
Colombia	0	0	0	0	0	0	0	0	0	0	0	0	0	0	0
Ecuador	8	0	4	0	0	0	0	0	0	0	0	0	0	0	0
Venezuela	0	0	0	0	39	0	0	0	0	0	0	0	0	0	0
MERCOSUR	332	108	0	161	201	589	1 267	455	139	0	30	1	49	0	80
Argentina	178	0	0	126	0	214	242	63	139	0	0	0	0	0	0
Brasil	129	108	0	35	138	374	1 000	357	0	0	30	0	0	0	30
Resto MERCOSUR	25	0	0	0	63	0	26	34	0	0	0	1	49	0	50
CHILE	0	0	38	0	162	0	45	0	0	0	0	0	0	0	0
RESTO DE AMÉRICA	0	0	0	0	0	0	0	0	0	0	0	0	0	0	0
II. EUROPA	3 382	533	958	12 475	2 192	2 080	1 196	1 648	435	237	179	128	304	294	1 143
UNIÓN EUROPEA	2 994	533	958	12 475	2 192	2 080	1 196	1 648	435	237	179	128	304	294	1 143
Alemania	286	61	485	457	828	471	469	393	94	209	0	50	0	0	260
Bélgica - Luxemburgo	1 021	197	180	704	913	524	194	56	65	0	0	0	0	0	0
España	531	135	0	74	134	130	121	0	116	0	0	0	1	0	1
Finlandia	0	0	0	10 980	0	0	0	0	0	0	0	0	0	0	0
Francia	46	0	0	176	0	176	176	344	0	0	0	0	0	0	0
Inglaterra	0	0	0	0	0	0	0	0	0	0	0	0	0	0	0
Italia	563	65	259	0	284	567	144	836	94	0	0	22	0	294	316
Países Bajos	410	76	33	83	0	0	0	18	0	28	179	0	0	0	207
Resto Unión Europea	138	0	0	0	34	212	91	0	67	0	0	56	302	0	359
SUIZA	388	0	0	0	0	0	0	0	0	0	0	0	0	0	0
RESTO DE EUROPA	0	0	0	0	0	0	0	0	0	0	0	0	0	0	0
III. ASIA	24 358	2 486	1 099	309	243	9 346	2 832	1 172	173	715	2 799	3 503	668	6 003	13 688
China	11 754	315	67	246	76	8 407	575	489	27	271	2 799	1 670	637	1 861	7 238
Hong Kong	144	0	0	0	0	18	0	146	0	0	0	0	0	0	0
India	0	0	0	63	68	36	2 014	0	0	0	0	0	0	0	0
Japón	1 004	869	0	0	0	128	206	36	73	444	0	0	0	0	444
República de Korea	11 386	1 302	1 032	0	0	611	0	393	37	0	0	1 833	0	0	1 833
Taiwan	30	0	0	0	0	0	36	26	0	0	0	0	0	0	0
Resto de Asia	40	0	0	0	99	146	0	83	36	0	0	0	31	4 141	4 173
IV. AFRICA	0	0	0	1 261	0	36	30	29	0	0	763	0	20	492	1 275
Sudafrica	55	0	0	1 261	0	36	30	29	0	0	763	0	20	492	1 275
V. OCEANIA	21	0	19	2	0	21	0	0	0	0	0	0	0	0	0
Australia	18	0	19	0	0	20	0	0	0	0	0	0	0	0	0
Resto de Oceanía	4	0	0	2	0	1	0	0	0	0	0	0	0	0	0
TOTAL EXPORTACIONES	28 563	3 127	2 186	14 408	3 753	12 136	5 516	3 538	856	1 082	3 831	3 638	1 071	7 469	17 091

FUENTE: SUNAT. www.sunat.gob.pe

ELABORACION: BCRP. Sucursal Huancayo. Departamento de Estudios Económicos

ANEXO 9

AYACUCHO: INGRESOS CORRIENTES DEL GOBIERNO CENTRAL
(Miles de Nuevos Soles)

	2008										2009					Var. Real % May. 09/08
	Ene - May.	May	Jun	Jul	Ago	Sep	Oct	Nov	Dic	Ene	Feb	Mar	Abr	May	Ene - May.	
I. INGRESOS TRIBUTARIOS	12 061	2 101	2 156	2 171	2 424	2 634	6 280	2 716	2 555	3 269	2 456	2 711	2 913	1 492	12 841	-31,9
1. Impuesto a la Renta	6 763	1 184	1 167	1 250	1 278	1 448	2 649	1 430	1 405	1 756	1 291	1 548	1 659	868	7 122	-29,6
- Personas Naturales	1 698	336	373	380	349	363	424	358	415	514	325	335	318	190	1 682	-45,7
- Personas Jurídicas	4 024	762	763	857	871	1 068	2 201	1 045	979	1 230	957	941	786	567	4 481	-28,5
- Regularización	1 040	86	30	13	58	17	25	26	11	12	9	273	555	111	959	23,1
2. Impuesto a la Importación	0	0	0	0	0	0	0	0	0	0	0	0	0	0	0	-
3. Impuesto General a las Ventas	3 982	649	706	635	865	905	3 343	1 023	803	1 245	870	825	829	362	4 131	-46,5
- Operaciones Internas	3 982	649	706	635	865	905	3 343	1 023	803	1 245	870	825	829	362	4 131	-46,5
- Operaciones Externas	0	0	0	0	0	0	0	0	0	0	0	0	0	0	0	-
4. Impuesto Selectivo al Consumo	18	4	3	4	5	4	6	5	5	1	3	4	5	4	17	-10,3
5. Otros Ingresos Tributarios	1 299	264	279	281	277	278	282	259	343	266	292	334	421	258	1 571	-6,3
II. INGRESOS NO TRIBUTARIOS	20	5	3	5	1	15	9	7	0	0	0	0	0	0	1	-94,2
III. TOTAL INGRESOS CORRIENTES (I+II)	12 082	2 106	2 160	2 176	2 426	2 650	6 289	2 723	2 555	3 269	2 456	2 711	2 913	1 492	12 842	- 32

FUENTE: Superintendencia Nacional de Administración Tributaria - SUNAT

ELABORACIÓN: BCRP. Sucursal Huancayo. Departamento de Estudios Económicos.

ANEXO 10

GOBIERNO REGIONAL DE AYACUCHO: GASTOS SEGÚN NATURALEZA 1/
(En Miles de Nuevos Soles)

	2 008									2 009					
	Ene. - May.	May	Jun	Jul	Ago	Sep	Oct	Nov	Dic	Ene	Feb	Mar	Abr	May	Ene. - May.
GASTOS CORRIENTES	152 169	31 701	32 500	35 465	30 801	33 543	34 044	34 012	37 355	29 436	35 951	31 388	32 223	33 497	162 495
Personal y Oblig. Sociales	118 117	23 187	23 683	27 507	24 106	23 878	24 158	23 836	27 295	23 217	28 163	22 928	23 979	25 180	123 467
Obligaciones Previsionales	17 285	3 210	3 312	3 985	3 236	3 216	3 252	3 234	4 195	3 292	4 447	3 270	3 272	3 485	17 766
Bienes y Servicios	15 141	5 029	5 268	3 756	3 142	5 952	6 361	6 342	5 235	2 832	2 878	4 979	4 802	4 555	20 046
Otros Gastos Corrientes	1 625	275	238	216	316	497	273	600	629	95	463	211	170	277	1 215
GASTOS DE CAPITAL	15 136	2 408	4 501	4 691	11 039	10 945	18 085	20 528	17 327	374	3 492	5 680	3 496	9 298	22 340
Inversiones	14 419	2 243	3 683	4 426	10 801	10 769	17 873	20 477	17 226	374	3 492	5 680	3 266	9 298	22 110
Otros Gastos de Capital	717	165	818	265	238	175	212	50	101	0	0	0	230	0	230
TOTAL	167 305	34 108	37 001	40 155	41 840	44 488	52 129	54 540	54 682	29 810	39 443	37 068	35 719	42 795	184 835

1/ En Términos Reales

FUENTE: Gobierno Regional - Ayacucho

ELABORACION: BCRP. Sucursal Huancayo. Dpto de Estudios Económicos

ANEXO 11

GOBIERNO REGIONAL DE AYACUCHO: GASTOS SEGÚN NATURALEZA Y UNIDAD EJECUTORA 1/
(En Miles de Nuevos Soles)

	2 008									2 009					
	Ene. - May.	May	Jun	Jul	Ago	Sep	Oct	Nov	Dic	Ene	Feb	Mar	Abr	May	Ene. - May.
GASTOS CORRIENTES	152 169	31 701	32 500	35 465	30 801	33 543	34 044	34 012	37 355	29 436	35 951	31 388	32 223	33 497	162 495
Gob. Regional (Ayacucho)	7 330	1 497	1 485	1 750	1 465	1 502	1 348	1 421	1 048	1 372	1 947	1 464	1 506	2 553	8 842
Proyecto especial Río Cachi	0	0	0	0	0	0	0	0	0	0	0	0	0	0	0
Programa de Apoyo - AGORA	159	27	32	0	0	0	0	0	0	0	0	0	0	0	0
M. Agricultura	3 826	728	725	889	730	732	729	773	929	730	829	733	765	746	3 802
M. Transportes	2 656	746	464	638	459	485	692	891	1 304	414	515	501	477	409	2 317
M. Educación	106 496	22 979	22 691	24 615	21 127	21 787	22 163	23 294	25 874	19 730	24 495	19 567	20 965	21 888	106 644
M. Salud	31 702	5 724	7 103	7 573	7 021	9 038	9 111	7 633	8 200	7 190	8 164	9 124	8 510	7 901	40 890
GASTOS DE CAPITAL	15 136	2 408	4 501	4 691	11 039	10 945	18 085	20 528	17 327	374	3 492	5 680	3 496	9 298	22 340
Gob. Regional (Ayacucho)	11 783	1 778	3 229	3 662	8 521	9 253	16 414	18 788	16 261	196	3 128	5 327	2 997	7 382	19 030
Proyecto Especial Río Cachi	0	0	0	0	0	0	0	0	0	0	0	0	0	0	0
M. Agricultura	949	300	301	482	475	409	646	704	368	0	0	0	250	1 015	1 265
M. Transportes	386	155	155	162	156	156	167	167	184	144	152	105	16	15	431
M. Educación	32	9	2	82	2	0	0	12	0	3	5	0	8	65	80
M. Salud	671	142	750	113	126	439	182	43	405	31	207	249	226	821	1 534
Programa de Apoyo - AGORA	1 315	24	63	190	1 760	688	675	814	109	0	0	0	0	0	0
TOTAL	167 305	34 108	37 001	40 155	41 840	44 488	52 129	54 540	54 682	29 810	39 443	37 068	35 719	42 795	184 835

1/ En Términos Reales

FUENTE: Gobierno Regional - Ayacucho

ELABORACION: BCRP. Sucursal Huancayo. Dpto de Estudios Económicos

ANEXO 12

GOBIERNO REGIONAL DE AYACUCHO: PROGRAMA DE INVERSIONES
(En Miles de Nuevos Soles)

	2 008									2 009					
	Ene. - May.	May	Jun	Jul	Ago	Sep	Oct	Nov	Dic	Ene	Feb	Mar	Abr	May	Ene. - May.
Administración y Planeamiento	702	227	235	358	420	521	641	690	1 198	53	233	415	189	242	1 132
Agraria	5 529	725	689	934	1 554	1 275	2 285	7 065	4 208	143	843	620	550	2 101	4 258
Protección y Previsión Social	0	0	0	20	35	57	54	57	157	0	0	23	66	94	184
Defensa y Seguridad Nacional	908	399	261	118	663	785	756	917	2 185	0	0	65	55	65	184
Educación y Cultura	599	108	295	600	2 097	661	4 011	1 895	3 073	3	439	708	1 333	1 340	3 824
Energía y Recurso Minerales	1 348	275	0	0	2 162	2 990	970	215	0	0	595	58	0	405	1 058
Industria, Comercio y Servicios	37	34	0	114	12	709	552	336	0	0	0	0	0	0	0
Pesca	0	0	0	0	0	0	0	0	0	0	0	0	0	0	0
Salud y Saneamiento	415	297	206	263	77	485	1 135	2 732	980	31	356	439	242	2 395	3 463
Trabajo	0	0	0	0	0	0	0	0	0	0	0	0	0	0	0
Transportes	4 880	179	1 996	2 019	3 780	2 620	7 469	6 570	5 416	144	1 026	3 352	831	2 655	8 008
Vivienda y Desarrollo Urbano	0	0	0	0	0	665	0	0	10	0	0	0	0	0	0
TOTAL	14 419	2 243	3 683	4 426	10 801	10 769	17 873	20 477	17 226	374	3 492	5 680	3 266	9 298	22 110

1/ En Términos Reales

FUENTE: Gobierno Regional - Ayacucho

ELABORACION: BCRP. Sucursal Huancayo. Dpto de Estudios Económicos

ANEXO 13

INGRESOS DE LA MUNICIPALIDAD PROVINCIAL DE HUAMANGA
(Miles de Nuevos Soles)

	2008										2009				
	Ene. - May.	May	Jun	Jul	Ago	Sep	Oct	Nov	Dic	Ene	Feb	Mar	Abr	May	Ene. - May.
INGRESOS CORRIENTES	14 648	2 328	2 313	3 930	4 360	2 292	4 214	2 335	1 945	1 714	2 535	4 207	3 080	2 159	13 695
Impuestos y Contrib. Obligatorias	2 523	345	394	506	672	456	350	462	333	275	371	374	210	185	1 416
Contribuciones Sociales	0	0	0	0	0	0	0	0	0	0	0	0	0	0	0
Ventas de Bienes y Der. Adm.	1 657	362	352	1 149	1 041	394	440	428	297	230	546	450	318	268	1 812
Donac. y trans. del exterior	10 160	1 571	1 487	2 195	2 540	1 361	3 342	1 349	1 233	1 142	1 536	3 297	2 457	1 603	10 035
Otros Ingresos	308	50	80	81	107	82	83	96	82	67	83	86	95	101	432
INGRESOS DE CAPITAL	0	0	0	0	0	0	0	0	0	0	0	0	0	0	0
Venta de Act. no Financieros	0	0	0	0	0	0	0	0	0	0	0	0	0	0	0
Venta de Act. Financieros	0	0	0	0	0	0	0	0	0	0	0	0	0	0	0
FINANCIAMIENTO	4 019	0	0	0	0	0	0	0	0	0	5 640	0	0	0	5 640
Endeudamiento	0	0	0	0	0	0	0	0	0	0	0	0	0	0	0
Saldos de Balance	4 019	0	0	0	0	0	0	0	0	0	5 640	0	0	0	5 640
TOTAL	18 667	2 328	2 313	3 930	4 360	2 292	4 214	2 335	1 945	1 714	8 175	4 207	3 080	2 159	19 335

FUENTE: Municipalidad Provincial de Huamanga

ELABORACIÓN: BCRP. Sucursal Huancayo. Departamento de Estudios Económicos

CUADRO 10

ANEXO 14

GASTOS DE LA MUNICIPALIDAD PROVINCIAL DE HUAMANGA
(Miles de Nuevos Soles)

	2008										2009				
	Ene. - May.	May	Jun	Jul	Ago	Sep	Oct	Nov	Dic	Ene	Feb	Mar	Abr	May	Ene. - May.
GASTOS CORRIENTES	4 711	1 139	1 172	1 435	942	1 483	1 392	1 338	1 838	638	1 470	1 378	1 397	1 115	4 883
Personal y Oblig. Sociales	2 206	416	409	432	450	477	484	533	546	435	656	508	491	484	2 090
Obligaciones y Prestaciones Soc.	342	67	63	82	71	63	78	105	76	64	96	70	164	73	394
Bienes y Servicios	1 954	601	652	847	392	882	773	637	1 121	137	671	651	671	530	2 131
Donac y Transf al Exterior	0	0	0	0	0	0	0	0	0	0	11	132	63	25	206
Subsidios	209	54	48	74	30	61	57	63	95	2	35	16	9	2	62
GASTOS DE CAPITAL	8 918	1 598	2 350	1 144	1 058	2 381	1 717	1 795	2 008	1	950	2 790	1 479	1 041	5 220
Adquisición de Act. no Financieros	8 834	1 571	1 540	1 098	1 029	2 364	1 680	1 743	1 976	1	950	2 459	1 479	1 041	4 888
Adquisición de Act. Financieros	84	27	810	46	29	16	38	52	32	0	0	331	0	0	331
SERVICIOS DE LA DEUDA	85	17	17	17	17	18	11	11	11	7	7	7	7	7	27
Servicios de la Deuda	85	17	17	17	17	18	11	11	11	7	7	7	7	7	27
TOTAL	13 715	2 753	3 539	2 596	2 018	3 882	3 120	3 144	3 857	645	2 427	4 175	2 883	2 163	10 130

FUENTE: Municipalidad Provincial de Huamanga

ELABORACIÓN: BCRP. Sucursal Huancayo. Departamento de Estudios Económicos

ANEXO 15

INGRESOS DE LA SOCIEDAD DE BENEFICENCIA DE AYACUCIO
(En Miles de Nuevos Soles)

	2008									2009					
	Ene. - May.	May	Jun	Jul	Ago	Sep	Oct	Nov	Dic	Ene	Feb	Mar	Abr	May	Ene. - May.
ING. CORRIENTES	491	100	103	94	70	110	104	87	191	132	63	119	123	85	523
Derechos Adm. Generales	388	84	83	71	60	84	85	66	154	116	53	98	79	64	411
Ventas de Otros Bienes	0	0	0	0	0	0	0	0	0	0	0	0	0	0	0
Serv. de Educ. Recreación y Cultura	2	1	1	1	0	1	1	0	1	1	0	1	1	1	3
Ingreso de Alquileres	97	15	20	23	9	24	18	19	36	14	10	20	43	20	107
Otros Ingresos	4	0	1	0	1	1	1	2	1	1	0	0	0	0	2
ING. DE CAPITAL	41	8	8	10	8	8	8	8	10	9	11	8	1	8	38
De Otras Unidades de Gobierno	41	8	8	10	8	8	8	8	10	8	11	8	0	8	34
Otros Ingresos	0	0	0	0	0	0	0	0	0	1	1	1	1	1	4
TOTAL	533	107	111	104	78	117	111	95	201	141	74	128	124	93	561

FUENTE: Gobierno Regional - Ayacucho

ELABORACION: BCRP. Sucursal Huancayo. Dpto de Estudios Económicos

ANEXO 16

GASTOS DE LA SOCIEDAD DE BENEFICENCIA DE AYACUCIO
(En Miles de Nuevos Soles)

	2008									2009					
	Ene. - May.	May	Jun	Jul	Ago	Sep	Oct	Nov	Dic	Ene	Feb	Mar	Abr	May	Ene. - May.
GASTOS CORRIENTES	360	72	107	85	67	84	96	72	233	29	69	72	78	95	343
Personal y Oblig. Sociales	206	42	42	48	42	42	54	42	70	25	56	57	36	48	221
Obligaciones Previsionales	4	1	1	1	1	1	1	1	1	1	1	5	18	23	48
Bienes y Servicios	127	19	32	27	18	34	26	25	70	3	13	10	23	24	73
Otros Gastos Corrientes	23	10	32	9	5	7	15	4	92	0	0	0	0	0	0
GASTOS DE CAPITAL	20	1	9	3	2	19	20	19	34	0	0	0	0	0	0
Inversiones	20	1	9	2	2	18	17	19	26	0	0	0	0	0	0
Otros Gastos de Capital	0	0	0	0	0	1	3	0	8	0	0	0	0	0	0
TOTAL	380	73	116	87	69	103	116	91	266	29	69	72	78	95	343

FUENTE: Gobierno Regional - Ayacucho

ELABORACION: BCRP. Sucursal Huancayo. Dpto de Estudios Económicos

ANEXO 17

AYACUCHO: DEPÓSITOS Y OBLIGACIONES DEL SISTEMA FINANCIERO
(Saldos en miles de nuevos soles)

ENTIDADES FINANCIERAS	2008								2009				
	May	Jun	Jul	Ago	Sep	Oct	Nov	Dic	Ene	Feb	Mar	Abr	May
I. EMPRESAS BANCARIAS	93 303	99 100	101 067	106 388	110 215	114 205	125 888	134 632	138 707	138 719	136 795	146 610	146 710
Depósitos a la vista	23 146	23 677	23 022	23 339	23 176	21 045	27 933	29 480	26 889	27 058	30 319	34 617	37 973
En m/n	18 801	20 259	19 964	19 730	18 981	16 691	24 222	26 547	22 724	22 585	26 644	30 900	33 321
En m/e	4 345	3 419	3 058	3 608	4 194	4 355	3 711	2 933	4 165	4 474	3 675	3 717	4 652
Depósitos a la ahorro	50 871	54 912	57 241	61 067	63 756	67 453	67 753	71 245	76 033	73 298	71 346	76 595	73 919
En m/n	35 764	38 184	39 044	42 805	42 589	43 339	43 504	44 845	46 715	43 135	42 779	48 153	46 816
En m/e	15 107	16 728	18 198	18 261	21 167	24 114	24 249	26 401	29 318	30 164	28 567	28 443	27 103
Depósitos a la plazo	19 285	20 510	20 803	21 983	23 283	25 707	30 202	33 907	35 784	38 362	35 130	35 398	34 817
En m/n	7 077	7 229	7 723	8 279	9 207	9 251	11 852	15 472	16 847	18 089	15 094	15 354	15 248
En m/e	12 208	13 281	13 080	13 703	14 076	16 456	18 350	18 435	18 938	20 274	20 037	20 044	19 569
II. INSTITUCIONES DE MICROFINANZAS	53 299	55 294	55 713	59 285	62 889	62 149	63 196	64 225	65 237	64 347	64 418	64 573	65 641
Depósitos a la ahorro	17 916	19 390	19 371	20 897	22 568	21 562	22 389	22 514	22 032	21 765	22 185	22 129	21 624
En m/n	14 652	15 162	15 437	16 274	16 942	15 967	16 868	17 372	16 702	16 705	16 899	17 182	16 583
En m/e	3 264	4 228	3 933	4 623	5 626	5 595	5 521	5 141	5 330	5 060	5 286	4 947	5 041
Depósitos a la plazo	35 383	35 904	36 342	38 388	40 321	40 587	40 807	41 711	43 205	42 582	42 234	42 444	44 018
En m/n	31 362	31 666	32 380	34 237	35 757	35 599	35 477	36 356	37 855	36 944	36 523	36 996	38 560
En m/e	4 021	4 238	3 961	4 151	4 565	4 988	5 330	5 355	5 350	5 638	5 711	5 448	5 458
IV. TOTAL SISTEMA FINANCIERO	146 601	154 393	156 779	165 673	173 104	176 354	189 084	198 856	203 944	203 066	201 213	211 183	212 351
Depósitos a la vista	23 146	23 677	23 022	23 339	23 176	21 045	27 933	29 480	26 889	27 058	30 319	34 617	37 973
En m/n	18 801	20 259	19 964	19 730	18 981	16 691	24 222	26 547	22 724	22 585	26 644	30 900	33 321
En m/e	4 345	3 419	3 058	3 608	4 194	4 355	3 711	2 933	4 165	4 474	3 675	3 717	4 652
Depósitos a la ahorro	68 788	74 302	76 612	81 964	86 324	89 015	90 143	93 759	98 065	95 063	93 530	98 724	95 543
En m/n	50 416	53 347	54 481	59 079	59 531	59 306	60 372	62 217	63 417	59 840	59 678	65 335	63 398
En m/e	18 371	20 956	22 131	22 885	26 793	29 709	29 770	31 542	34 648	35 223	33 852	33 389	32 144
Depósitos a la plazo	54 668	56 414	57 145	60 370	63 604	66 294	71 009	75 617	78 990	80 945	77 364	77 842	78 835
En m/n	38 438	38 894	40 103	42 516	44 964	44 850	47 329	51 827	54 702	55 032	51 616	52 350	53 809
En m/e	16 229	17 520	17 041	17 854	18 641	21 444	23 680	23 790	24 287	25 912	25 748	25 491	25 026

FUENTE: SUPERINTENDENCIA DE BANCA Y SEGUROS - SBS

ELABORACIÓN: BCRP. Sucursal Huancayo. Departamento de Estudios Económicos.

ANEXO 18

AYACUCHO: DEPÓSITOS EN LAS ENTIDADES FINANCIERAS UBICADAS POR PROVINCIAS
(Saldos en miles de nuevos soles)

ENTIDADES FINANCIERAS	DEPÓSITOS												TOTAL DEPÓSITOS		
	HUAMANGA			HUANTA			LA MAR			LUCANAS			AYACUCHO		
	M/N	M/E	TOTAL	M/N	M/E	TOTAL	M/N	M/E	TOTAL	M/N	M/E	TOTAL	M/N	M/E	TOTAL
I. EMPRESAS BANCARIAS	93 213	49 599	142 812	2 172	1 726	3 898	0	0	0	0	0	0	95 385	51 325	146 710
Crédito	44 021	20 760	64 781	2 172	1 726	3 898	0	0	0	0	0	0	46 193	22 485	68 678
Continental	16 569	4 818	21 387	0	0	0	0	0	0	0	0	0	16 569	4 818	21 387
Interbank	28 250	22 326	50 577	0	0	0	0	0	0	0	0	0	28 250	22 326	50 577
Del Trabajo	2 455	536	2 991	0	0	0	0	0	0	0	0	0	2 455	536	2 991
Mi Banco	1 918	1 159	3 077	0	0	0	0	0	0	0	0	0	1 918	1 159	3 077
II. INSTITUCIONES DE MICROFINANZAS	41 523	8 847	50 369	2 222	645	2 868	1 835	130	1 965	9 563	876	10 440	55 143	10 498	65 641
Caja Municipal de Arequipa	1 182	316	1 497	0	0	0	0	0	0	0	0	0	1 182	316	1 497
Caja Municipal de Ica	20 098	4 729	24 827	0	0	0	0	0	0	6 852	778	7 630	26 950	5 507	32 457
Caja Municipal de Huancayo	2 678	791	3 469	0	0	0	0	0	0	0	0	0	2 678	791	3 469
Caja Rural de Ayacucho	17 565	3 011	20 576	2 222	645	2 868	1 835	130	1 965	2 711	98	2 810	24 333	3 885	28 219
Caja Rural Señor de Luren	0	0	0	0	0	0	0	0	0	0	0	0	0	0	0
Edpyme Proempresa	0	0	0	0	0	0	0	0	0	0	0	0	0	0	0
Edpyme Efectiva	0	0	0	0	0	0	0	0	0	0	0	0	0	0	0
TOTAL	134 736	58 446	193 181	4 394	2 371	6 765	1 835	130	1 965	9 563	876	10 440	150 528	61 823	212 351

* Financiera Edyficar a partir de abril de 2008

FUENTE: SUPERINTENDENCIA DE BANCA Y SEGUROS - SBS

ELABORACIÓN: BCRP. Sucursal Huancayo. Departamento de Estudios Económicos.

ANEXO 19

AYACUCHO: CRÉDITO DEL SISTEMA FINANCIERO AL SECTOR PRIVADO
(Miles de Nuevos Soles)

ENTIDADES FINANCIERAS	2008										2009				
	Mar	Abr	May	Jun	Jul	Ago	Sep	Oct	Nov	Dic	Ene	Feb	Mar	Abr	May
I. EMPRESAS BANCARIAS	103 563	116 743	120 516	129 158	131 682	139 051	144 003	148 620	162 475	171 107	178 937	184 778	186 755	188 161	194 268
Crédito	56 262	64 410	65 905	69 797	68 928	74 440	77 742	78 004	85 689	89 547	92 765	95 343	94 564	93 404	94 665
Interbank	28 133	30 580	31 872	32 850	33 396	33 169	33 662	34 390	34 825	36 456	37 601	38 724	38 512	38 341	38 382
Continental	8 421	10 211	10 694	13 888	16 455	17 986	19 129	22 039	24 550	24 913	25 230	24 858	25 225	26 234	26 301
Del Trabajo	10 747	11 541	12 044	12 623	12 903	13 456	13 470	13 856	14 274	14 344	14 250	14 137	13 254	13 254	16 447
Mi Banco	0	0	0	0	0	0	0	332	3 137	5 847	9 091	11 694	14 576	16 304	18 406
Financiero	0	0	0	0	0	0	0	0	0	0	0	22	624	624	69
II. INSTITUCIONES DE MICROFINANZAS	78 935	84 036	87 664	91 206	94 497	99 083	103 236	110 362	115 276	120 542	122 477	126 243	141 951	139 920	143 626
Caja Municipal de Arequipa	6 956	7 443	7 742	8 013	8 273	8 682	8 985	9 321	9 722	9 977	10 216	10 358	10 287	10 736	10 960
Caja Municipal de Huancayo	4 274	5 584	6 779	7 874	8 959	10 145	11 394	13 375	14 523	16 270	16 820	17 514	17 608	17 833	18 225
Caja Municipal de Ica	32 514	34 114	35 046	36 425	36 893	38 071	39 008	40 894	41 937	42 211	42 101	43 378	44 917	45 313	47 192
Caja Municipal de Piura	0	0	0	0	0	0	0	0	0	0	0	12	745	1 264	2 073
Caja Rural Libertadores de Ayacucho	16 024	16 175	16 195	16 364	16 218	16 277	16 534	16 954	16 919	16 882	16 944	17 460	17 737	18 455	18 801
Caja Rural Señor de Luren	1 077	1 354	1 506	1 558	1 621	1 450	1 296	1 317	1 453	1 469	1 572	1 596	1 846	1 986	1 841
Edpyme Proempresa	5 142	5 266	5 467	5 551	6 314	6 578	6 746	6 896	7 157	7 595	7 860	8 269	16 586	16 545	16 790
Edpyme Efectiva	887	898	992	1 024	1 143	1 212	1 319	1 406	1 412	1 561	1 519	1 423	5 890	1 386	1 430
Financiera Edyficar	12 059	13 202	13 937	14 397	15 076	15 986	17 278	19 507	21 459	23 830	24 729	25 576	25 711	25 754	25 632
Financiera TFC	0	0	0	0	0	682	675	692	693	745	715	656	624	648	682
TOTAL	182 498	200 779	208 179	220 364	226 179	238 134	247 238	258 982	277 752	291 649	301 414	311 021	328 706	328 081	337 894
En M/N	142 200	152 113	158 792	167 508	177 314	186 730	193 625	204 219	220 359	234 621	243 741	251 821	270 906	272 735	283 852
En M/E	40 297	48 665	49 388	52 856	48 865	51 403	53 613	54 763	57 393	57 027	57 673	59 199	57 800	55 345	54 042

* Financiera Edyficar a partir de abril de 2008

FUENTE: SUPERINTENDENCIA DE BANCA Y SEGUROS - SBS

ELABORACIÓN: BCRP. Sucursal Huancayo. Departamento de Estudios Económicos.

ANEXO 20

AYACUCHO: CRÉDITO DE LAS ENTIDADES FINANCIERAS UBICADAS POR PROVINCIAS
(Saldos en miles de nuevos soles)

ENTIDADES FINANCIERAS	COLOCACIONES												TOTAL COLOCACIONES					
	HUAMANGA			HUANTA			LA MAR			PARINACHOCHAS			LUCANAS			AYACUCHO		
	MN	ME	TOTAL	MN	ME	TOTAL	MN	ME	TOTAL	MN	ME	TOTAL	MN	ME	TOTAL	MN	ME	TOTAL
I. EMPRESAS BANCARIAS	142 334	43 275	185 608	2 471	81	2 552	0	0	0	0	0	0	0	0	0	144 805	43 356	188 161
Crédito	58 730	32 121	90 851	2 471	81	2 552	0	0	0	0	0	0	0	0	0	61 201	32 202	93 404
Interbank	19 980	6 254	26 234	0	0	0	0	0	0	0	0	0	0	0	0	19 980	6 254	26 234
Continental	34 791	3 550	38 341	0	0	0	0	0	0	0	0	0	0	0	0	34 791	3 550	38 341
Del Trabajo	12 684	570	13 254	0	0	0	0	0	0	0	0	0	0	0	0	12 684	570	13 254
Mi Banco	15 524	780	16 304	0	0	0	0	0	0	0	0	0	0	0	0	15 524	780	16 304
Financiero	624	0	624	0	0	0	0	0	0	0	0	0	0	0	0	624	0	624
II. INSTITUCIONES DE MICROFINANZAS	73 885	7 897	81 782	3 251	32	3 283	14 662	1 256	15 917	367	0	367	11 022	1 146	12 168	103 188	10 330	113 518
Caja Municipal de Arequipa	9 670	1 066	10 736	0	0	0	0	0	0	0	0	0	0	0	0	9 670	1 066	10 736
Caja Municipal de Huancayo	17 770	63	17 833	0	0	0	0	0	0	0	0	0	0	0	0	17 770	63	17 833
Caja Municipal de Ica	28 812	5 554	34 366	0	0	0	2 642	32	2 674	367	0	367	6 760	1 146	7 906	38 582	6 731	45 313
Caja Municipal de Piura	1 264	0	1 264	0	0	0	0	0	0	0	0	0	0	0	0	1 264	0	1 264
Caja Rural Libertadores de Ayacucho	9 223	1 125	10 348	2 476	32	2 508	3 324	0	3 324	0	0	0	2 276	0	2 276	17 299	1 156	18 455
Caja Rural Señor de Luren	0	0	0	0	0	0	0	0	0	0	0	0	1 986	0	1 986	1 986	0	1 986
Edpyme Proempresa	5 759	91	5 850	775	0	775	8 696	1 224	9 920	0	0	0	0	0	0	15 230	1 314	16 545
Edpyme Efectiva	1 386	0	1 386	0	0	0	0	0	0	0	0	0	0	0	0	1 386	0	1 386
Financiera Edyficar	17 548	1 659	19 207	6 547	0	6 547	0	0	0	0	0	0	0	0	0	24 095	1 659	25 754
Financiera TFC	648	0	648	0	0	0	0	0	0	0	0	0	0	0	0	648	0	648
TOTAL	234 415	52 831	287 246	12 270	113	12 383	14 662	1 256	15 917	367	0	367	11 022	1 146	12 168	272 735	55 345	328 081

* Financiera Edyficar a partir de abril de 2008

FUENTE: SUPERINTENDENCIA DE BANCA Y SEGUROS - SBS

ELABORACIÓN: BCRP. Sucursal Huancayo. Departamento de Estudios Económicos.

ANEXO 21

AYACUCHO: CARTERA PESADA EN EL SISTEMA FINANCIERO
(En porcentajes)

ENTIDADES FINANCIERAS	2008								2009				
	May	Jun	Jul	Ago	Sep	Oct	Nov	Dic	Ene	Feb	Mar	Abr	May
I. EMPRESAS BANCARIAS	0,7	0,8	0,8	0,6	1,2	1,0	0,8	1,2	1,1	1,1	1,4	1,1	1,1
Crédito	0,0	0,1	0,1	0,1	0,0	0,0	0,0	0,0	0,1	0,1	0,1	0,1	0,1
Interbank	1,8	1,7	2,0	1,2	3,5	2,4	2,2	2,4	2,6	2,6	2,6	1,3	1,3
Continental	0,0	0,0	0,0	0,0	0,0	0,0	0,0	0,0	0,0	0,0	0,0	0,0	0,0
Trabajo	2,0	2,3	2,4	2,6	2,8	3,3	3,4	4,4	4,7	5,0	7,1	6,9	5,9
II. INSTITUCIONES DE MICROFINANZAS	#¡REF!	3,6	3,5	3,8	3,5	4,0	3,7	3,0	3,8	4,0	3,7	3,9	3,7
Caja Municipal de Arequipa	3,4	2,8	3,3	3,7	4,1	4,7	5,2	4,4	5,2	5,1	5,1	4,9	4,2
Caja Municipal de Huancayo	-	-	-	-	-	-	-	-	-	-	-	-	-
Caja Municipal de Ica	3,7	3,9	4,0	4,2	3,4	3,9	4,4	3,4	4,3	4,7	4,7	4,7	4,5
Caja Rural Libertadores de Ayacucho	7,8	8,5	7,7	9,4	9,3	9,4	9,2	7,9	10,0	10,1	10,6	10,2	10,1
Caja Rural Señor de Luren	1,3	2,1	2,1	2,4	2,3	2,7	2,0	2,0	3,2	3,0	3,1	2,8	2,8
Edpyme Proempresa	3,2	4,0	3,5	3,3	3,9	3,7	3,5	2,8	3,2	3,7	1,5	1,7	1,7
Edpyme Efectiva	3,9	4,5	4,0	5,0	3,7	4,3	6,0	5,2	6,2	6,1	1,5	5,8	5,6
Financiera Edyficar	3,1	3,4	3,6	3,6	3,3	3,3	2,6	2,9	3,1	4,1	5,0	5,2	4,7
Financiera TFC	-	-	-	-	-	-	-	-	-	-	-	-	-
TOTAL	2,1	2,2	2,2	2,2	2,4	2,5	2,2	2,2	2,4	2,6	2,7	2,6	2,5

* Financiera Edyficar a partir de abril de 2008

FUENTE: SUPERINTENDENCIA DE BANCA Y SEGUROS - SBS

ELABORACIÓN: BCRP. Sucursal Huancayo. Departamento de Estudios Económicos.

ANEXO 22

AYACUCHO: MOROSIDAD EN LAS ENTIDADES FINANCIERAS UBICADAS POR PROVINCIAS - MARZO 2009
(En porcentaje)

ENTIDADES FINANCIERAS	MOROSIDAD										TOTAL		
	HUAMANGA		HUANTA		LA MAR		PARINACOCHAS		LUCANAS		AYACUCHO		
	M/N	M/E	M/N	M/E	M/N	M/E	M/N	M/E	M/N	M/E	M/N	M/E	TOTAL
I. EMPRESAS BANCARIAS	1,2	0,7	0,0	0,0	-	-	-	-	-	-	1,2	0,7	1,1
Crédito	0,0	0,2	0,0	0,0	-	-	-	-	-	-	0,0	0,2	0,1
Continental	2,8	0,3	-	-	-	-	-	-	-	-	2,8	0,3	2,2
Interbank	0,9	5,0	-	-	-	-	-	-	-	-	0,9	5,0	1,3
Del Trabajo	6,8	10,2	-	-	-	-	-	-	-	-	6,8	10,2	6,9
Mi Banco	0,0	0,0	-	-	-	-	-	-	-	-	0,0	0,0	0,0
II. INSTITUCIONES DE MICROFINANZAS	5,4	8,6	6,9	15,8	0,6	0,0	0,5	-	3,6	3,7	4,5	7,0	3,7
Caja Municipal de Arequipa	5,3	1,4	-	-	-	-	-	-	-	-	5,3	1,4	4,9
Caja Municipal de Huancayo	2,3	0,0	-	-	-	-	-	-	-	-	2,3	0,0	2,3
Caja Municipal de Ica	5,4	4,8	-	-	0,0	0,0	0,5	-	3,6	3,7	4,7	4,6	4,6
Caja Rural Libertadores de Ayacucho	11,4	35,0	9,0	15,8	2,6	-	-	-	5,7	-	8,6	34,5	10,2
Caja Rural Señor de Luren	-	-	-	-	-	-	-	-	1,4	-	1,4	-	1,4
Edpyme Proempresa	4,9	6,1	0,0	-	0,0	0,0	-	-	-	-	1,9	0,4	1,7
Edpyme Efectiva	5,8	-	-	-	-	-	-	-	-	-	5,8	-	5,8
Financiera Edyficar	5,4	3,0	0,0	-	-	-	-	-	-	-	3,9	3,0	3,8
Financiera TFC	0,0	-	-	-	-	-	-	-	-	-	0,0	-	0,0
TOTAL	2,8	2,0	1,8	4,4	0,6	0,0	0,5	-	3,6	3,7	2,7	2,0	2,5

* Financiera Edyficar a partir de abril de 2008

FUENTE: SUPERINTENDENCIA DE BANCA Y SEGUROS - SBS

ELABORACIÓN: BCRP. Sucursal Huancayo. Departamento de Estudios Económicos.