



BANCO CENTRAL DE RESERVA DEL PERÚ

**SUCURSAL HUANCAYO**

**SÍNTESIS ECONÓMICA DE AYACUCHO  
ABRIL 2009**

**DEPARTAMENTO DE ESTUDIOS ECONÓMICOS**

## **CONTENIDO**

RESEÑA INTRODUCTORIA	3
I. ACTIVIDAD PRODUCTIVA Y OTRAS	4
1.1. Producción	4
1.1.1. Producción Agropecuaria	4
1.1.2. Electricidad	9
1.1.3. Producción Minera	9
1.1.4. Construcción	11
1.2. Aspectos Laborales	12
1.3. Turismo	12
II. SECTOR EXTERNO	13
2.1. Exportaciones	13
III. FINANZAS PÚBLICAS	15
3.1. Gobierno Central	15
3.2. Gobierno Regional	16
3.3. Gobierno Local	18
3.4. Sociedad de Beneficencia Pública	19
IV. MONEDA Y CRÉDITO	20
4.1. Depósitos del Sistema Financiero	20
4.2. Crédito del Sistema Financiero	22
4.3. Crédito a la Pequeña y Microempresa	25
V. INFORMACIÓN ESTADÍSTICA	26
Anexo 1: Producción Agropecuaria	27
Anexo 2: Producción Eléctrica	28
Anexo 3: Producción Minera	29
Anexo 4: Ventas de Cemento	30
Anexo 5: Empleo Formal Urbano en Empresas de 10 a más Trabajadores en Ayacucho	31
Anexo 6: Arribos por Categorías	32
Anexo 7: Exportaciones por Grupo de Productos	33
Anexo 8: Exportaciones por Bloque Económico y Países	34
Anexo 9: Ingresos Corrientes del Gobierno Central	35
Anexo 10: Gastos del Gobierno Regional de Ayacucho: Según Naturaleza	36
Anexo 11: Gastos del Gobierno Regional de Ayacucho: Según Naturaleza y Unidad Ejecutora	36
Anexo 12: Gobierno Regional de Ayacucho: Programa de Inversiones	37
Anexo 13: Ingresos de la Municipalidad Provincial de Huamanga	38
Anexo 14: Gastos de la Municipalidad Provincial de Huamanga	38
Anexo 15: Ingresos de la Sociedad de Beneficencia Pública de Ayacucho	39
Anexo 16: Gastos de la Sociedad de Beneficencia Pública de Ayacucho	39
Anexo 17: Depósitos y Obligaciones del Sistema Financiero	40
Anexo 18: Depósitos en las Entidades Financieras Ubicadas por Provincias	41
Anexo 19: Crédito del Sistema Financiero al Sector Privado	42
Anexo 20: Crédito de las Entidades Financieras Ubicadas por Provincias	43
Anexo 21: Cartera Pesada del Sistema Financiero	44
Anexo 22: Morosidad en las Entidades Financieras Ubicadas por Provincias	45

**DIRECCIÓN EN INTERNET**

**<http://www.bcrp.gob.pe>**

## RESEÑA INTRODUCTORIA

El Valor Bruto de Producción (VBP) de la Región Ayacucho creció 11,9 por ciento, con relación a abril de 2008, por la expansión de los sectores agropecuario (7,9 por ciento), minería (106,6 por ciento) y construcción (5,9 por ciento), a excepción de electricidad que cayó en 12,0 por ciento. En lo que va del año, se registró un crecimiento de 10,2 por ciento.

La producción agropecuaria se incrementó en 7,9 por ciento, por la evolución positiva de los subsectores agrícola (1,3 por ciento) y pecuario (16,4 por ciento).

La generación eléctrica de la región, disminuyó 12,0 por la menor producción de la empresa Electrocentro

La minería aumentó 106,6, como resultado de la mayor extracción de plata, zinc, oro y cobre.

El crecimiento del sector construcción, medido a través de la venta de cemento, fue de 4,9 por ciento.

El empleo formal en la ciudad de Ayacucho, creció 21,5 por ciento, por la mayor demanda de mano de obra en los sectores servicios, industria y comercio.

.El turismo aumentó 26,1 por ciento, influido por la celebración de la semana santa, que el año anterior cayó en el mes de marzo, lo que atrajo mayor cantidad de visitantes nacionales (26,4 por ciento) y extranjeros (15,7 por ciento).

El valor FOB de las exportaciones de la región fue de US\$ 1,1 millones, lo que significó una caída de 81,2 por ciento, explicada por la contracción de las ventas de productos mineros (81,9 por ciento), entre los tradicionales, y agropecuarios

(71,5 por ciento), entre los no tradicionales.

La SUNAT recaudó S/. 2,9 millones, cantidad inferior en 15,2 por ciento respecto a abril del año pasado, explicado por la menor captación del Impuesto a la Renta (13,1 por ciento) y del IGV (28,3 por ciento).

Los gastos ejecutados por el Gobierno Regional de Ayacucho disminuyeron 1,5 por ciento, respecto a abril del año pasado, influido por los menores Gastos de Capital (21,6 por ciento).

En el sistema financiero regional, los depósitos y colocaciones crecieron 41,5 y 49,6 por ciento, respectivamente, con relación a abril de 2008. El Banco de Crédito tuvo la mayor participación en los totales captados y colocados, (33,2 y 29,7 por ciento respectivamente).

El saldo de depósitos fue S/. 211,2 millones. El crecimiento registrado en moneda extranjera (68,0 por ciento), se explicó por expectativas de cambio (los clientes esperan que el dólar se aprecie, respecto al sol) y por empresas extranjeras, como TECHINT, que pagan en dólares a proveedores. En moneda nacional por las importantes obras públicas que fueron canceladas a los contratistas a través del Banco de la Nación.

El total de créditos registró un total de S/. 314,2 millones, explicando su crecimiento principalmente por la reactivación de obras públicas que en los meses anteriores se encontraban en procesos de aprobación.

En índice de morosidad fue de 2,6 por ciento, superior en 0,4 puntos porcentuales respecto a lo registrado en abril del año pasado.

## I. ACTIVIDAD PRODUCTIVA

### 1.1. Producción

El Valor Bruto de Producción (VBP) de la Región Ayacucho creció 11,9 por ciento respecto a abril de 2008, por el incremento de los sectores Agropecuario (7,9 por ciento), Minería (106,6 por ciento) y Construcción (5,9 por ciento), resultado que fue contrarrestado parcialmente por el resultado negativo en Electricidad (12,0 por ciento).

En el acumulado, se registró un crecimiento del 10,2 por ciento, por los resultados positivos de los sectores Agropecuario, Minería y Construcción, a excepción de Electricidad que cayó en 2,1 por ciento.

**CUADRO Nº 1**  
**VALOR BRUTO DE PRODUCCIÓN**  
**(Variación real 1/)**

	ABRIL	ENERO – ABRIL
	2009	2009
Agropecuario	7,9	6,1
Electricidad	-12,0	-2,1
Minería	106,6	59,0
Construcción	5,9	12,6
<b>VBP</b>	<b>11,9</b>	<b>10,2</b>

1/ Respecto al igual del año anterior, a precios de 1994

Elaboración: BCRP, Sucursal Huancayo. Dpto. de Estudios Económicos

#### 1.1.1. Producción Agropecuaria

La producción agropecuaria fue superior en 7,9 por ciento, respecto a abril de 2008, por el comportamiento positivo de los subsectores Agrícola (1,3 por ciento) y Pecuaria (16,4 por ciento). En la actividad Agrícola, destaca la mayor producción de alfalfa (28,4 por ciento), avena forrajera (205,7 por ciento) y olluco (39,3 por ciento). En la actividad Pecuaria,

sobresale el aumento de la producción de leche y carne de vacuno.

Entre enero y abril, se registró un crecimiento de 6,1 por ciento, respecto a similar periodo del año pasado, por el comportamiento positivo de la producción agrícola y pecuaria.

**Gráfico Nº 1**  
**Valor Bruto de Producción Agropecuaria**  
**(Variación real 1/)**

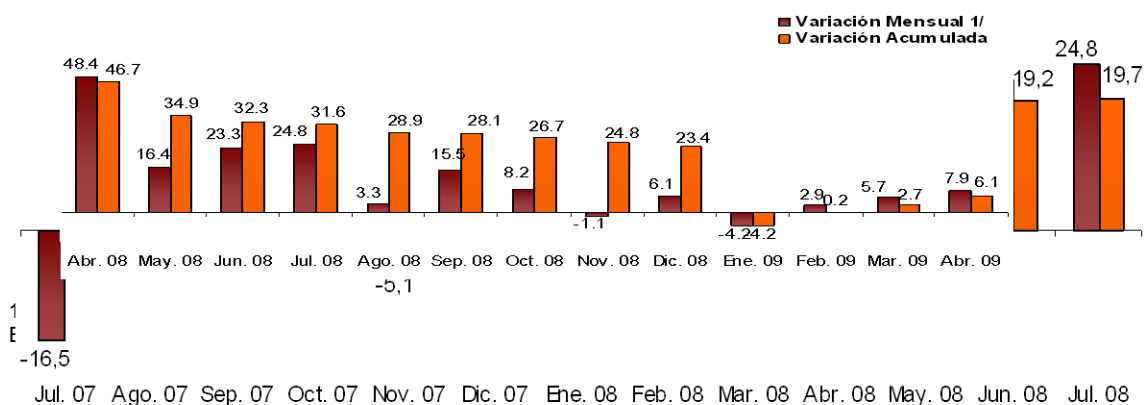

**CUADRO N° 2**  
**VALOR BRUTO DE PRODUCCIÓN AGROPECUARIO**  
(Variación real 1/)

SUB SECTOR	ABRIL		ENERO – ABRIL	
	2008	2009	2008	2009
Agrícola	25,1	1,3	27,7	4,4
Pecuario	94,5	16,4	70,7	5,6
<b>Sector Agropecuario</b>	<b>48,4</b>	<b>7,9</b>	<b>46,7</b>	<b>6,1</b>

1/ Respecto al igual del año anterior

FUENTE: Ministerio de Agricultura – Ayacucho

ELABORACIÓN: BCRP, Sucursal Huancayo. Departamento de Estudios Económicos

## Sub Sector Agrícola

### Producción

El subsector creció 1,3 por ciento respecto a abril de 2008, explicado por la mayor producción de alfalfa (28,4 por ciento), avena forrajera (205,7 por ciento) y olluco (39,3 por ciento). En alfalfa y avena forrajera, se explicó por el incremento de la crianza de ganado vacuno lechero y de cuyes, que en este último caso se ha incrementado de manera significativa en la provincia de Paucar del Sara Sara por la demanda de Lima. En el caso del olluco, debido a los buenos precios en chacra,

influidos por la mayor demanda del mercado de Lima.

El comportamiento en lo que va del año, también fue positivo (4,4 por ciento), destacando el crecimiento de alfalfa (18,4 por ciento), avena forrajera (21,2 por ciento) y palto (64,5 por ciento). En los dos primeros casos, por las mismas razones del resultado mensual, y en el del palto por las expectativas del mercado externo.

**Gráfico N° 2**  
**Valor Bruto de Producción Agrícola**  
(Variación real 1/)

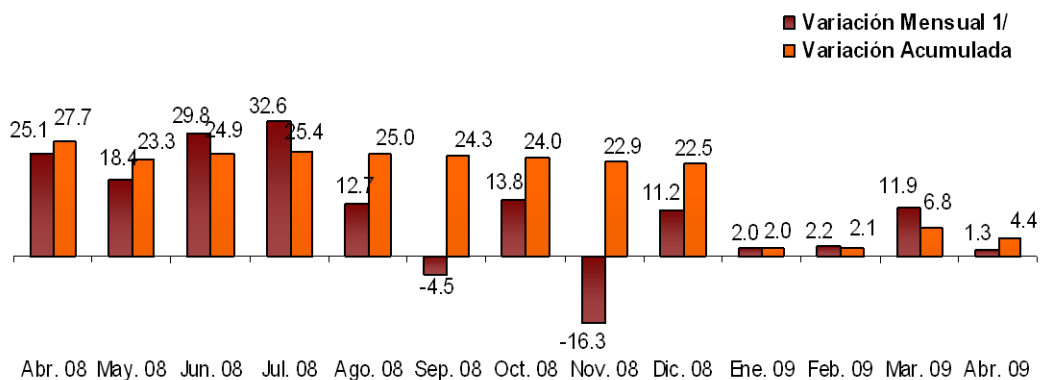

1/ Respecto a similar mes del año anterior.

ELABORACIÓN: BCRP, Sucursal Huancayo. Departamento de Estudios Económicos

**CUADRO N° 3  
PRODUCCIÓN DE PRINCIPALES PRODUCTOS AGRÍCOLAS  
(EN TM)**

CULTIVOS	ABRIL			ENERO – ABRIL		
	2008	2009	Var. %	2008	2009	Var. %
Alfalfa	26 716	34 302	28,4	106	126	18,4
Arveja grano seco	162	170	4,9	175	182	4,0
Arveja grano verde	833	405	- 51,4	2 496	2 264	- 9,3
Avena forrajera	3 636	11 116	205,7	11 142	13 501	21,2
Cacao	477	670	40,5	726	948	30,6
Café	811	864	6,5	1 094	1 188	8,6
Cebada grano	73	60	- 17,8	87	73	- 16,1
Haba grano seco	443	349	- 21,2	449	351	- 21,8
Maíz amiláceo	946	962	1,7	1 031	1 025	- 0,6
Maíz choclo	2 259	2 249	- 0,4	5 951	7 179	20,6
Oca	615	827	34,5	645	842	30,5
Olluco	787	1 096	39,3	848	1 139	34,3
Papa	59 735	52 893	- 11,5	96 414	89 552	- 7,1
Palto	252	429	70,2	862	1418	64,5
Trigo	4	2	- 50,0	10	10	0,0
Tuna	1 438	1 577	9,7	12 141	13 771	13,4

FUENTE: Ministerio de Agricultura – Ayacucho  
ELABORACIÓN: BCRP, Sucursal Huancayo. Departamento de Estudios Económicos

**Gráfico N° 3  
Participación en el VBP Agrícola  
(Enero – Abril 2009/)**

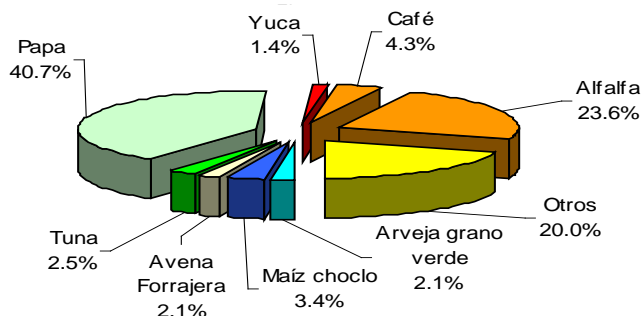

Elaboración: BCRP, Sucursal Huancayo. Departamento de Estudios Económicos

**CUADRO N° 4  
PRECIOS EN CHACRA DE LOS PRINCIPALES CULTIVOS  
(En nuevos soles por Kg.)**

CULTIVOS	ABRIL		Var. %
	2008	2009	
Arveja grano verde	0,85	0,85	- 0,4
Cacao	6,10	5,74	- 5,9
Café	5,03	5,03	- 0,1
Fríjol grano seco	1,93	2,31	1,7
Papa	0,40	0,77	91,5
Yuca	0,43	0,45	4,7

FUENTE: Ministerio de Agricultura – Ayacucho  
Elaboración: BCRP, Sucursal Huancayo. Departamento de Estudios Económicos

## Siembras

La superficie instalada disminuyó 64,0 por ciento, respecto a abril del año pasado, debido a las menores superficies instaladas de arveja grano verde y la ausencia de siembras de otros cultivos transitorios (cebada grano, maíz choclo y yuca), así como de cultivos permanentes como cacao, café y tuna.

La diferencia negativa se explica por el retraso de las lluvias en la campaña anterior, que desalentó la siembra de los cultivos transitorios mencionados, que no debe iniciarse después de octubre, para no ser afectados por las bajas temperaturas que comienzan a partir de mayo. Por consiguiente, las siembras de

abril 2008 correspondieron a programas de emergencia o siembras complementarias para mantener el abastecimiento local.

En el acumulado, las siembras cayeron en 2,0 por ciento por las menores superficies instaladas de papa (3,2 por ciento), arveja grano seco (6,5 por ciento) cebada grano (2,1 por ciento) y haba grano seco (4,2 por ciento), debido a condiciones climáticas desfavorables que retrasaron las siembras en los primeros meses de la campaña. En el caso de la papa, influyeron las expectativas de sobreproducción que afectarían los precios en chacra.

**CUADRO N° 5**  
**SUPERFICIE SEMBRADA**  
(Has)

	ABRIL		Var. %	CAMPAÑA AGRÍCOLA 1/		Var. %
	2008	2009		2007/2008	2008/2009	
<b>CULTIVOS TRANSITORIOS</b>	<b>246</b>	<b>93</b>	<b>- 62,2</b>	<b>87 034</b>	<b>85 334</b>	<b>- 2,0</b>
Arveja grano seco	1	0	- 100,0	4 130	3 863	- 6,5
Arveja grano verde	37	20	- 45,9	1 129	1 184	4,9
Cebada grano	17	0	- 100,0	13 529	13 251	- 2,1
Haba grano seco	0	0	-	5 870	5 626	- 4,2
Maíz amiláceo	1	0	- 100,0	17 661	17 428	- 1,3
Maíz choclo	6	0	- 100,0	1 274	1 490	17,0
Oca	0	0	-	1 410	1 429	1,3
Olluco	0	0	-	2 482	2 418	- 2,6
Papa	0	0	-	16 656	16 123	- 3,2
Trigo	0	2	-	9 323	9 241	- 0,9
Yuca	39	0	- 100,0	777	650	- 16,3
Otros	145	71	- 51,0	12 793	12 631	- 1,3
<b>CULTIVOS PERMANENTES</b>	<b>46</b>	<b>12</b>	<b>- 73,9</b>	<b>467</b>	<b>457</b>	<b>- 2,0</b>
Cacao	8	0	- 100,0	33	20	- 39,4
Café	20	0	- 100,0	28	0	- 100,0
Tuna	6	0	- 100,0	39	2	- 94,9
Otros	12	12	0,0	367	435	18,7
<b>TOTAL</b>	<b>292</b>	<b>105</b>	<b>- 64,0</b>	<b>87 501</b>	<b>85 791</b>	<b>- 2,0</b>

1/ De agosto a abril

FUENTE: Ministerio de Agricultura – Ayacucho

Elaboración BCRP, Sucursal Huancayo. Departamento de Estudios Económicos.

## Sub Sector Pecuario

La producción pecuaria fue superior en 16,4 por ciento, por la mayor producción

de carne de vacuno (18,4 por ciento), leche de vacuno (17,0 por ciento) y carne

de ovino (9,2 por ciento). Los resultados positivos en carnes de vacuno y ovino se explicaron por la mayor saca, y en leche de vacuno por el mejoramiento genético de las raza criolla, mediante el cruce con ganado Brown Swiss (de alta producción lechera) que ha impulsado la producción

de derivados lácteos en las provincias de Cangallo, Huamanga y La Mar.

En el acumulado, la producción aumentó 5,6 por ciento, resultado explicado por la mayor producción de leche (3,2 por ciento) y carnes de vacuno (3,6 por ciento) y ovino (13,7 por ciento).

**CUADRO N° 6  
PRODUCCIÓN PECUARIA  
(TM.)**

ESPECIES	ABRIL			ENERO – ABRIL		
	2008	2009	Var. %	2008	2009	Var. %
Carne de vacuno	1 969	2 332	18,4	5454	5648	3,6
Carne de porcino	408	452	10,9	1357	1384	2,0
Carne de ovino	484	528	9,2	1390	1581	13,7
Carne de ave	48	63	29,8	203	201	-0,9
Lana de ovino	153	223	45,2	261	354	35,5
Leche de vacuno	7 193	8 418	17,0	16959	17501	3,2
Fibra Alpaca	22	34	50,5	62	94	52,5

FUENTE: Ministerio de Agricultura – Ayacucho  
ELABORACIÓN: BCRP, Sucursal Huancayo. Dep. De Est. Económicos

**Gráfico N° 4  
Participación en el VBP Pecuario  
Enero – Abril 2009**

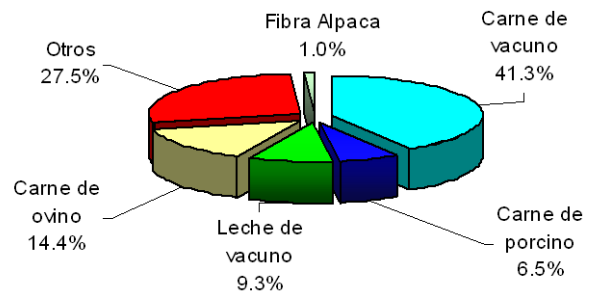

**Gráfico N° 5  
Valor Bruto de Producción Pecuaria  
(Variación real 1/)**

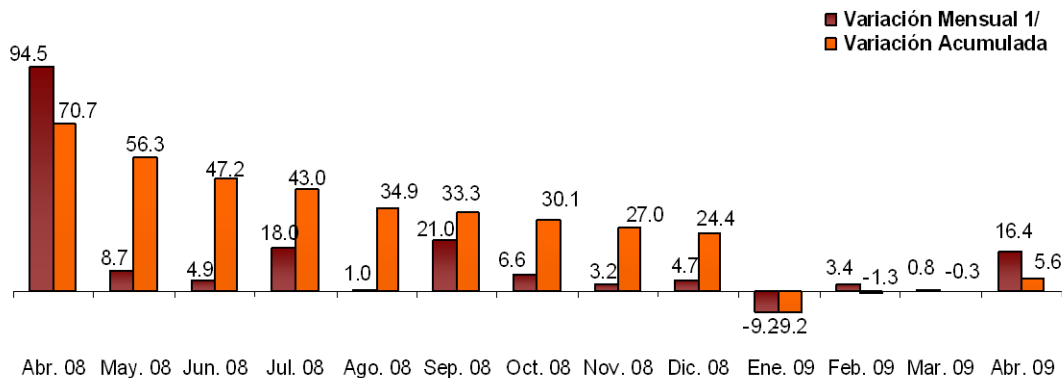

1/ Respecto a similar mes del año anterior.

ELABORACIÓN: BCRP, Sucursal Huancayo. Departamento de Estudios Económicos

### 1.1.2. Producción de Electricidad

La generación eléctrica de la región disminuyó en 12,0 por ciento, respecto a abril del año anterior, por la menor producción de la empresa Electrocentro (12,1 por ciento), que concentró el 99,8 por ciento del total producido.

En el acumulado, la generación eléctrica se contrajo en 2,1 por ciento, con relación a igual periodo del año pasado.



**CUADRO N° 7**  
**PRODUCCIÓN DE ELECTRICIDAD 1/**  
**Megavatios Hora (MWH)**

EMPRESA GENERADORA	ABRIL			ENERO - ABRIL		
	2008	2009	Var. %	2008	2009	Var. %
Electro Sur Medio	2	3	28,3	10	9	-5,5
Electrocentro	1 598	1 404	- 12,1	5 789	5 668	-2,1
<b>TOTAL 1/</b>	<b>1 600</b>	<b>1 407</b>	<b>-12,0</b>	<b>5 799</b>	<b>5 677</b>	<b>-2,1</b>

1/ Variación en términos reales, a precios de 1994

FUENTE: OSINERGMIN

ELABORACIÓN: BCRP, Sucursal Huancayo. Departamento de Estudios Económicos

**Gráfico N° 6**  
**Producción de Electricidad**  
**(Megavatios Hora)**

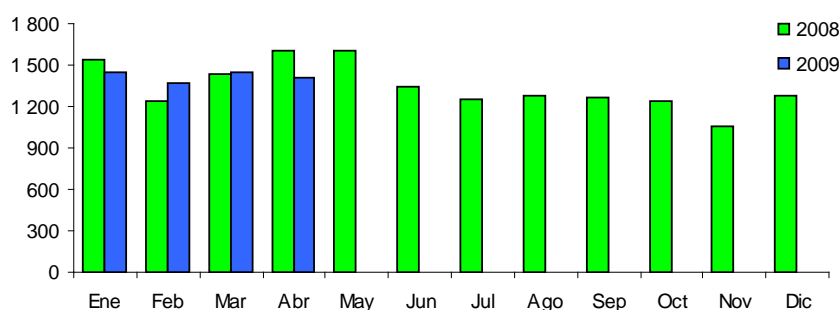

ELABORACIÓN: BCRP, Sucursal Huancayo. Departamento de Estudios Económicos

### 1.1.3. Producción Minera

La producción minera creció en 106,6 por ciento, por la mayor extracción de plata (156,3 por ciento), oro (200,4 por ciento), zinc (12,4 por ciento), y cobre (32,7 por ciento), contrarrestada parcialmente por el resultado negativo en plomo (31,4 por ciento).

Como se puede apreciar en el cuadro N° 8, en lo que va del año se registró un crecimiento de 59,0 por ciento, respecto a similar periodo del año anterior, explicado por el incremento de la producción de los minerales extraídos en la región, a excepción del plomo que cayó en 29,5 por ciento.

**CUADRO N° 8**  
**PRODUCCIÓN MINERA METÁLICA 1/**  
**Contenido Fino**

	ABRIL			ENERO - ABRIL		
	2008	2009	Var. %	2008	2009	Var. %
Cobre (T.M.F.)	55	73	32,7	120	278	131,4
Oro (KG.F.)	134	403	200,4	1 023	1 602	56,7
Plata (KG.F.)	8 695	22 283	156,3	28 657	68 989	140,7
Plomo (T.M.F.)	589	404	- 31,4	2 457	1 731	-29,5
Zinc (T.M.F.)	1 743	1 959	12,4	6 866	8 293	20,8
<b>TOTAL 1/</b>			<b>106,6</b>			<b>59,0</b>

1/ Variación en términos reales, a precios de 1994

FUENTE: DGM/DPM/ Estadística Minera.

ELABORACIÓN: BCRP, Sucursal Huancayo. Departamento de Estudios Económicos

**Gráfico N° 7**  
**Valor Bruto de Producción Minera**  
**(Variación real 1/)**

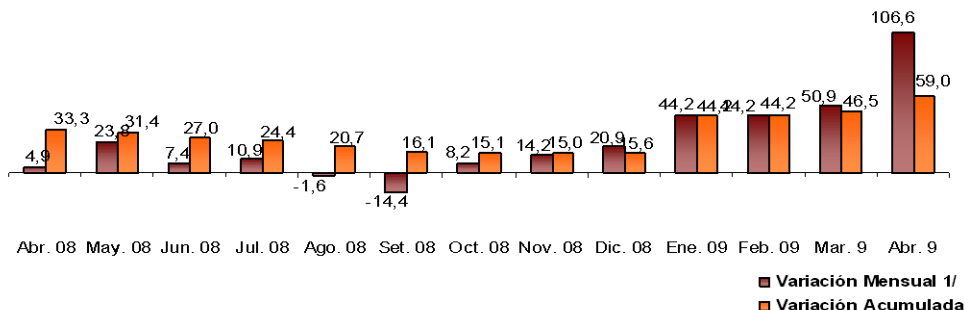

1/ Respecto a similar mes del año anterior.

ELABORACIÓN: BCRP, Sucursal Huancayo. Departamento de Estudios Económicos

El oro, la plata y el zinc concentraron el 96,4 por ciento del total producido en la región. En el caso del oro, destacó Minera Layratuma con el 57,2 por ciento en la producción de este metal, y en el de plata la Minera Suyamarca que tiene el 87,8 por ciento del total.

La cotización internacional del oro fue de US\$ 891,0 la onza troy, disminuyendo en 2,1 por ciento respecto a abril del año anterior (US\$ 910,0), por la menor demanda del mercado internacional.

**Gráfico N° 8**  
**Participación en el VBP Minero**  
**(Enero - Abril 2009)**

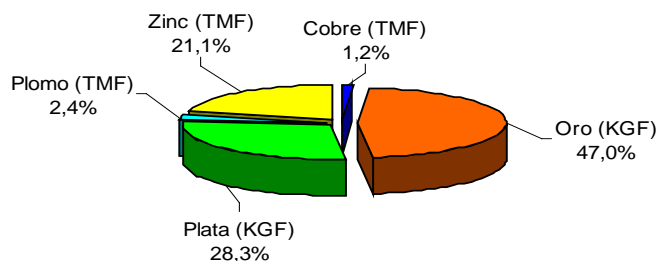

**Gráfico N° 9**  
**Producción de ORO por Empresas**  
**(Enero - Abril 2009)**

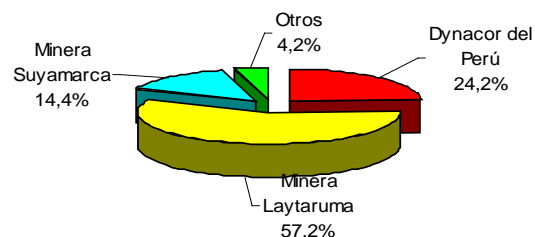

ELABORACIÓN: BCRP, Sucursal Huancayo. Departamento de Estudios Económicos

**Gráfico N° 10**  
**Producción de Oro y Cotización Internacional**

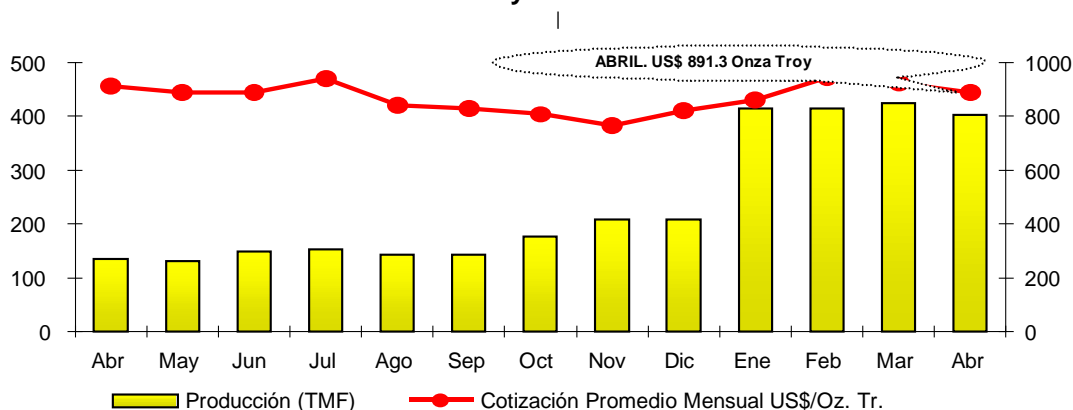

ELABORACIÓN: BCRP, Sucursal Huancayo. Departamento de Estudios Económicos

### 1.1.4. Construcción

El indicador del sector, medido a través de las ventas de cemento, registró un crecimiento de 4,9 por ciento, con relación a abril del año anterior, por la mayor demanda para la construcción de obras de infraestructura pública.

En el período acumulado se registró un crecimiento de 14,7 por ciento, explicado igualmente por la inversión en infraestructura pública.

**Gráfico N° 11**  
**Ventas de Cemento**  
**TM**

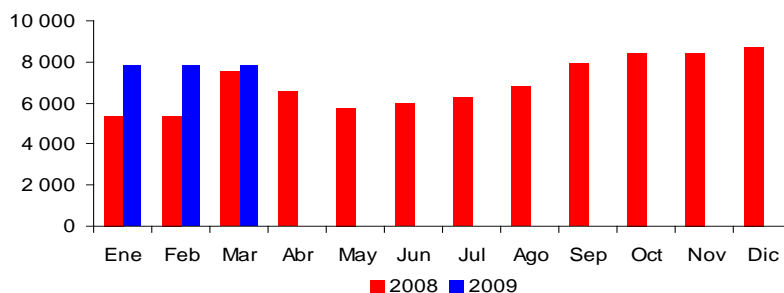

ELABORACIÓN: BCRP, Sucursal Huancayo. Departamento de Estudios Económicos

**CUADRO N° 9**  
**INDICADORES DEL SECTOR CONSTRUCCIÓN 1/**

	ABRIL			ENERO - ABRIL		
	2008	2009	Var.%	2008	2009	Var.%
Ventas de cemento (TM)	7 500	7 869	4,9	21 143	24 261	14,7
<b>SECTOR 1/</b>			<b>4,9</b>			<b>14,7</b>

1/ Variación en términos reales, a precios de 1994

FUENTE: Cemento Andino.

ELABORACIÓN: BCRP, Sucursal Huancayo. Departamento de Estudios Económicos

## 1.2. Aspectos Laborales

El empleo mensual en la ciudad de Ayacucho fue superior en 21,5 por ciento respecto al mes anterior, debido a la mayor demanda laboral de los sectores: Servicios (22,9 por ciento), Industria (62,5 por ciento) y Comercio (3,5 por ciento). En el sector Servicios, por el crecimiento del sector financiero y especialmente instituciones educativas. En Industria, principalmente en la rama de alimentos con

empresas como Barletta S.A., que produce galletas y otros alimentos para atender la demanda local del PRONAA y pequeñas empresas productoras de derivados lácteos, que atienden el mercado local y han comenzado a ingresar en el mercado de la capital, y en Comercio por el crecimiento del comercio de abarrotes y de materiales de construcción.

**Gráfico N° 12**  
**Ayacucho: Empleo Formal Urbano en Empresas de 10 a Más Trabajadores 1/**

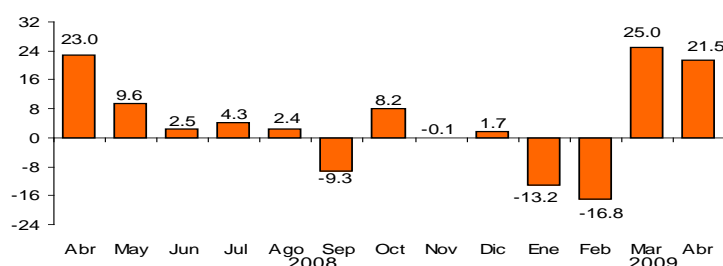

1/ Variación mensual respecto al mes anterior.

FUENTE: MTPE

ELABORACIÓN: BCRP. Sucursal Huancayo. Departamento de Estudios Económicos

**CUADRO N° 10**  
**AYACUCHO: DISTRIBUCIÓN Y VARIACIÓN DEL EMPLEO SEGÚN SECTORES ECONÓMICOS, ABRIL 2009**

SECTOR ECONÓMICO	DISTRIBUCIÓN PORCENTUAL 1/	VAR. % MENSUAL 2/
Extractivo	-	-
Industria	2,7	62,5
Comercio	6,3	3,5
Transportes y Comunicaciones	2,9	0,0
Servicios	88,1	2,9
<b>TOTAL</b>	<b>100,0</b>	<b>21,5</b>

1/ Al mes de ABRIL de 2009.

2/ Variación del empleo respecto al mes anterior.

Nota: El sector Servicios incluye a la sub rama Electricidad, Gas y Agua.

FUENTE: MTPE – DNPEFP

## 1.3. Turismo

Las visitas turísticas a la región aumentaron 26,1 por ciento con relación a abril del año anterior, por el mayor flujo de visitantes, nacionales (26,4 por ciento) y extranjeros (15,7 por ciento). La variación positiva se explica por la celebración, durante este mes, de la

semana santa que el año pasado se celebró en el mes de marzo.

Entre enero y abril, los arribos a la región se incrementaron en 8,7 por ciento, debido al mayor flujo de turistas nacionales (8,2 por ciento) y extranjeros (31,2 por ciento).

**CUADRO N° 11**  
**ARRIBOS A ESTABLECIMIENTOS DE HOSPEDAJE**

	ABRIL			ENERO – ABRIL		
	2008	2009	Var. %	2008	2009	Var. %
Nacionales	10 011	12 653	26,4	40 380	43 700	8,2
Extranjeros	274	317	15,7	938	1 231	31,2
<b>TOTAL</b>	<b>10 285</b>	<b>12 970</b>	<b>26,1</b>	<b>41 318</b>	<b>44 931</b>	<b>8,7</b>

FUENTE: Mincetur Ayacucho

ELABORACIÓN: BCRP, Sucursal Huancayo. Departamento de Estudios Económicos

## II. SECTOR EXTERNO

### 2.1. Exportaciones

Las exportaciones de la región totalizaron US\$ 1,1 millones, monto inferior en 81,2 por ciento, respecto a abril del año anterior, ante la disminución de las ventas de Productos Tradicionales (82,7 por ciento) y No Tradicionales (71,5 por ciento). Entre los Tradicionales, la mayor caída se dio en los Minerales (81,9 por ciento), cuyos precios fueron inferiores al mismo mes del año anterior, y en los no tradicionales, por el descenso de la venta de productos Agropecuarios (71,5 por ciento).

La contracción de los No Tradicionales, se explicó por las menores ventas de polvo y goma de tara, y derivados de cacao y café y otros productos agrícolas a los mercados de Europa y Asia.

En el acumulado, se registró una disminución del 62,3 por ciento, como efecto de la reducción de las Exportaciones Tradicionales (60,9 por ciento) y No Tradicionales (70,3 por ciento)

**CUADRO N° 12**  
**EXPORTACIONES POR GRUPO DE PRODUCTOS**  
(Valor FOB en miles de US\$)

	ABRIL			ENERO – ABRIL		
	2008	2009	Var. %	2008	2009	Var. %
<b>PRODUCTOS TRADICIONALES</b>	<b>4 913</b>	<b>848</b>	<b>-82,7</b>	<b>21 765</b>	<b>8 515</b>	<b>-60,9</b>
Agrícolas	221	0	-100,0	763	353	-53,7
Mineros	4 692	848	-81,9	21 003	8 163	-61,1
<b>PRODUCTOS NO TRADICIONALES</b>	<b>780</b>	<b>223</b>	<b>-71,5</b>	<b>3 725</b>	<b>1 106</b>	<b>-70,3</b>
Agropecuarios	780	222	-71,5	2 741	1 073	-60,9
Textil	0	0	-	99	0	-100,0
Químicos	0	0	-	26	28	7,8
Otros No Tradicionales 1/	0	0	-	859	6	-99,3
<b>TOTAL</b>	<b>5 693</b>	<b>1 071</b>	<b>-81,2</b>	<b>25 491</b>	<b>9 622</b>	<b>-62,3</b>

1/ Prendas de vestir y otros.

FUENTE: SUNAT. [www.sunat.gob.pe](http://www.sunat.gob.pe)

ELABORACIÓN: BCRP, Sucursal Huancayo. Departamento de Estudios Económicos

**Gráfico N° 13**  
**Estructura de Exportaciones por Grupo de Productos**

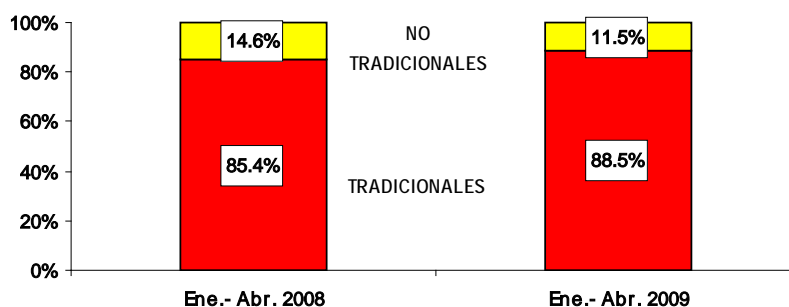

ELABORACIÓN: BCRP, Sucursal Huancayo. Departamento de Estudios Económicos

Los productos Tradicionales participaron con el 88,5 por ciento y los No Tradicionales con el 11,5 por ciento del total en lo que va de 2009.

que concentraron 83,1 por ciento del total exportado, compuesto principalmente por minerales (plomo y zinc), dentro de los tradicionales; y tara, dentro de los No Tradicionales.

Los principales países de destino fueron China y Corea, seguidos de Sudáfrica,

**CUADRO N° 13**  
**PRINCIPALES PAISES DE DESTINO Y PRINCIPALES PRODUCTOS EXPORTADOS**  
(Enero - Abril 2009)

PAÍS	% DEL TOTAL	PRODUCTO
China	55,9	Tara, plomo y zinc.
República de Corea	19,1	Plomo
Sudáfrica	8,1	Zinc
Japón	4,6	Zinc
Resto Unión Europea	3,7	Semillas Tara
Alemania	2,7	Tara
Otros países	5,9	Cacao y tara.
<b>TOTAL</b>	<b>100,0</b>	

FUENTE: SUNAT. [www.sunat.gob.pe](http://www.sunat.gob.pe)

ELABORACIÓN: BCRP, Sucursal Huancayo. Departamento de Estudios Económicos

**Gráfico N° 14**  
**Principales Destinos de Exportación**  
Enero - Abril 2009

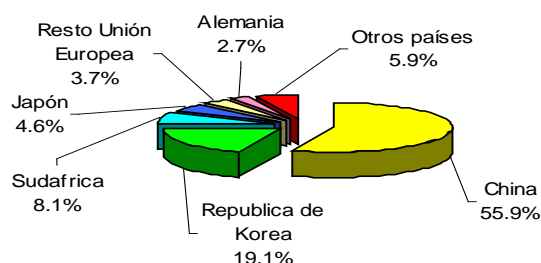

ELABORACIÓN: BCRP, Sucursal Huancayo. Departamento de Estudios Económicos

### III. FINANZAS PÚBLICAS

#### 3.1. Gobierno Central

Los ingresos captados por la SUNAT totalizaron S/. 2,9 millones, monto inferior en 15,2 por ciento con relación a abril del año pasado, por las menores captaciones del Impuesto a la Renta (13,1 por ciento), IGV (28,3 por ciento). En el caso del Impuesto a la Renta, por menores captaciones de los impuestos de quinta y tercera categoría, el primero relacionado al empleo formal (planillas) que comenzó a disminuir por el incremento de contrataciones mediante recibos por honorarios; y en el segundo, por la menor actividad comercial. En el IGV, por la menor actividad comercial relacionada

con la venta de materiales de construcción a las municipalidades de Quimibiri y Pichani, pertenecientes al Cuzco, que realizan sus compras en Ayacucho por su cercanía, para obras públicas retrasadas principalmente por efecto de las lluvias.

Entre enero y abril, la recaudación totalizó S/. 11,4 millones superando en 8,0 por ciento lo registrado en similar periodo del año anterior, por el incremento en la captación del Impuesto a la Renta (6,4 por ciento), IGV (7,3 por ciento) y Otros Ingresos Tributarios (20,5 por ciento).

**CUADRO N° 14**  
**INGRESOS CORRIENTES DEL GOBIERNO CENTRAL**  
(En miles de nuevos soles)

CONCEPTO	ABRIL			ENERO - ABRIL		
	2008	2009	Var. % 1/	2008	2009	Var. % 1/
<b>I. INGRESOS TRIBUTARIOS</b>	<b>3 277</b>	<b>2 913</b>	<b>- 15,0</b>	<b>9 960</b>	<b>11 349</b>	<b>8,2</b>
<b>1. Impuesto a la Renta</b>	<b>1 824</b>	<b>1 659</b>	<b>- 13,1</b>	<b>5 579</b>	<b>6 254</b>	<b>6,4</b>
Personas Naturales	386	318	- 21,3	1 363	1 492	3,9
Personas Jurídicas	777	786	- 3,3	3 262	3 914	13,9
Regularización	661	555	- 19,8	954	848	- 15,6
<b>2. Impuesto a la Importación</b>	<b>0</b>	<b>0</b>	<b>-</b>	<b>0</b>	<b>0</b>	<b>-</b>
<b>3. Impuesto General a las Ventas (IGV)</b>	<b>1 105</b>	<b>829</b>	<b>- 28,3</b>	<b>3 333</b>	<b>3 769</b>	<b>7,3</b>
Operaciones Internas	1 105	829	- 28,3	3 333	3 769	7,3
Operaciones Externas	0	0	-	0	0	-
<b>4. Impuesto Selectivo al Consumo (ISC)</b>	<b>4</b>	<b>5</b>	<b>15,6</b>	<b>14</b>	<b>13</b>	<b>- 12,5</b>
<b>5. Otros Ingresos Tributarios</b>	<b>344</b>	<b>421</b>	<b>16,9</b>	<b>1 035</b>	<b>1 313</b>	<b>20,5</b>
<b>6. Devoluciones</b>	<b>0</b>	<b>0</b>	<b>-</b>	<b>- 1</b>	<b>0</b>	<b>-</b>
<b>II. INGRESOS NO TRIBUTARIOS</b>	<b>5</b>	<b>0</b>	<b>- 93,7</b>	<b>15</b>	<b>1</b>	<b>- 96,2</b>
<b>TOTAL</b>	<b>3 282</b>	<b>2 913</b>	<b>- 15,2</b>	<b>9 975</b>	<b>11 350</b>	<b>8,0</b>

1/ Variación en términos reales

FUENTE: Superintendencia Nacional de Administración Tributaria – SUNAT

**Gráfico N° 15**  
**Recaudación Tributaria Mensual**  
**(En miles de nuevos soles)**

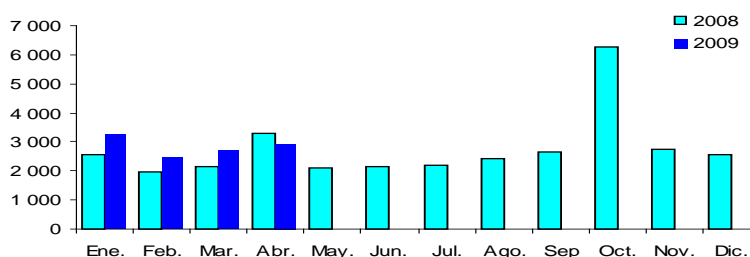

ELABORACIÓN: BCRP, Sucursal Huancayo. Departamento de Estudios

### 3.2. Gobierno Regional

El gasto ejecutado por el Gobierno Regional, sumó S/ 35,7 millones, lo que significó un decremento, en términos reales, de 1,5 por ciento respecto a abril del año pasado, como resultado de los menores Gastos de Capital (21,6 por ciento), contrarrestado parcialmente por el incremento de los Gastos Corrientes (1,3 por ciento). En el primer caso, influyó el retraso de la ejecución en obras públicas programadas y en el segundo, el mayor

gasto en remuneraciones y obligaciones sociales. Los Gastos Corrientes representaron el 90,8 por ciento del total ejecutado y los de Capital, el 9,2 por ciento restante.

En el acumulado, el gasto total llegó a S/. 142,0 millones superando en 1,2 por ciento lo ejecutado en similar periodo del año anterior.

**CUADRO N° 15**  
**GASTOS DEL GOBIERNO REGIONAL**  
**(En miles de nuevos soles)**

	ABRIL			ENERO – ABRIL		
	2008	2009	Var. % 1/	2008	2009	Var. % 1/
<b>GASTOS CORRIENTES</b>	<b>30 402</b>	<b>32 223</b>	<b>1,3</b>	<b>120 468</b>	<b>128 998</b>	<b>1,6</b>
Pers. y Oblig. Sociales	22 352	23 979	2,5	94 930	98 287	-1,7
Obligaciones Previsionales	3 216	3 272	-2,8	14 075	14 281	-3,7
Bienes y Servicios	4 563	4 802	0,6	10 113	15 491	45,4
Otros Gastos Corrientes	271	170	-40,0	1 350	939	-34,0
<b>GASTOS DE CAPITAL</b>	<b>4 260</b>	<b>3 496</b>	<b>-21,6</b>	<b>12 729</b>	<b>13 043</b>	<b>-2,7</b>
Inversiones	3 953	3 266	-21,0	12 176	12 812	-0,1
Otros Gastos de Capital	307	230	-28,2	552	230	-60,4
<b>TOTAL</b>	<b>34 662</b>	<b>35 719</b>	<b>-1,5</b>	<b>133 196</b>	<b>142 040</b>	<b>1,2</b>

1/ Variación en términos reales

FUENTE: Gobierno Regional de Ayacucho

ELABORACIÓN: BCRP, Sucursal Huancayo. Departamento de Estudios Económicos

En el acumulado, los gastos del gobierno regional se financiaron en un 91,8 por

ciento con Recursos Ordinarios (transferencias del gobierno central) y el



8,2 por ciento restante con Donaciones y Transferencias (4,7 por ciento), y

Recursos Directamente Recaudados y Determinados (3,5 por ciento).

**CUADRO N° 16**  
**GASTOS DEL GOBIERNO REGIONAL POR FUENTE DE FINANCIAMIENTO**  
(En miles de nuevos soles)

FUENTES	ABRIL			ENERO – ABRIL		
	2008	2009	Var. % 1/	2008	2009	Var. % 1/
Recursos Ordinarios	31 312	32 803	0,1	121 507	129 235	1,0
Recursos Directamente Recaudados	948	699	- 29,5	2 112	2 487	11,8
Recursos Determinados	915	552	- 42,4	2 136	2 812	25,0
Donaciones y Transferencias	1 487	1 665	7,0	7 442	7 506	- 4,3
<b>TOTAL</b>	<b>34 662</b>	<b>35 719</b>	<b>- 1,5</b>	<b>133 196</b>	<b>142 040</b>	<b>1,2</b>

1/ Variación en términos reales

FUENTE: Gobierno Regional de Ayacucho

ELABORACIÓN: BCRP, Sucursal Huancayo. Departamento de Estudios Económicos

Las inversiones ejecutadas por el Gobierno Regional alcanzaron S/. 3,3 millones, monto inferior, en términos reales, en 21,0 por ciento con relación a abril del año pasado, por el retraso en la ejecución de proyectos correspondientes a programas Agrario y Defensa y Seguridad Nacional. Sin embargo, los programas de Educación y Cultura, y Salud y Saneamiento tuvieron incrementos importantes.

En el sector Agrario, destaca la construcción de canales laterales del canal

principal Chicllarazo – Chontaco, con una inversión de S/. 307,4 mil. En transportes, la rehabilitación y mejoramiento de la carretera Palpa – Llauta (S/. 200 mil), y en educación, la construcción y ampliación de unidades de enseñanza, investigación y apoyo por S/. 660,0 mil. (Huamanga)

En el acumulado, las inversiones alcanzaron la cifra de S/. 12,8 millones, disminuyendo en valor real en 0,1 por ciento, respecto al mismo periodo del año anterior.

**CUADRO N° 17**  
**INVERSIÓN DEL GOBIERNO REGIONAL POR SECTORES**  
(En miles de nuevos soles)

SECTORES	ABRIL			ENERO – ABRIL		
	2008	2009	Var. % 1/	2008	2009	Var. % 1/
Administración y Planeamiento	102	189	77,1	475	890	77,8
Agraria	2 070	550	- 74,6	4 804	2 156	- 57,4
Protección y Previsión Social	0	66	-	0	89	-
Defensa y Seguridad Nacional	444	55	- 88,2	509	120	- 77,7
Educación y Cultura	491	1 333	159,3	491	2 483	379,8
Energía y Recursos Minerales	0	0	-	1 073	653	- 42,3
Industria, Comercio y Servicios	4	0	- 100,0	4	0	- 100,0
Pesca	0	0	-	0	0	-
Salud y Saneamiento	90	242	155,4	118	1 068	759,0
Trabajo	0	0	-	0	0	-
Transportes	751	831	5,8	4 701	5 353	8,1
Vivienda y Desarrollo Urbano	0	0	-	0	0	-
<b>TOTAL</b>	<b>3 953</b>	<b>3 266</b>	<b>- 21,0</b>	<b>12 176</b>	<b>12 812</b>	<b>- 0,1</b>

1/ variación en términos reales

FUENTE: Gobierno Regional de Ayacucho

ELABORACIÓN: BCRP, Sucursal Huancayo. Departamento de Estudios Económicos

**Gráfico N° 16**  
**Distribución de la Inversión del Gobierno Regional**  
**Enero - Abril 2009**

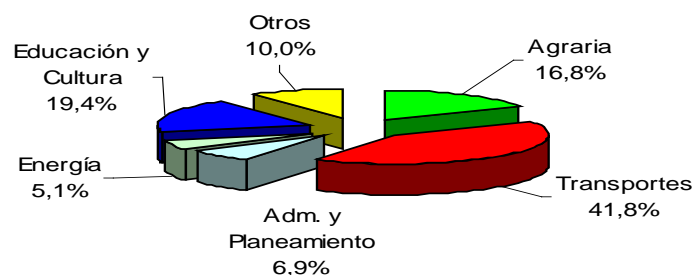

ELABORACIÓN: BCRP, Sucursal Huancayo. Departamento de Estudios Económicos

### 3.3. Gobierno Local

Los ingresos de la Municipalidad Provincial de Huamanga totalizaron S/. 3,1 millones, superando en 30,5 por ciento la cifra de abril de 2008, resultado explicado por el incremento del rubro Donaciones y Transferencias del Exterior (70,2 por ciento), de la cuenta Ingresos Corrientes.

El resultado acumulado registra una disminución de 0,2 por ciento, por menores captaciones en Ingresos Corrientes (11,1 por ciento), no obstante el comportamiento positivo de la cuenta Financiamiento (33,2).

**CUADRO N° 18**  
**INGRESOS DE LA MUNICIPALIDAD PROVINCIAL DE HUAMANGA**  
**(En miles de nuevos soles)**

	ABRIL			ENERO - ABRIL		
	2008	2009	Var. % 1/	2008	2009	Var. % 1/
<b>INGRESOS CORRIENTES</b>	<b>2 255</b>	<b>3 080</b>	<b>30,5</b>	<b>12 320</b>	<b>11 536</b>	<b>- 11,1</b>
Impuestos y Contrib. Obligatorias	521	210	- 61,4	2 177	1 230	- 46,4
Contribuciones Sociales	0	0	-	0	0	-
Ventas de Bienes y Der. Adm.	268	318	13,3	1 295	1 544	13,1
Donaciones y Trans. del Exterior	1 379	2 457	70,2	8 589	8 431	- 6,8
Otros Ingresos	86	95	5,5	259	331	21,4
<b>INGRESOS DE CAPITAL</b>	<b>0</b>	<b>0</b>	<b>0</b>	<b>0</b>	<b>0</b>	<b>0</b>
Venta de Act. no Financieros	0	0	0	0	0	0
<b>FINANCIAMIENTO</b>	<b>0</b>	<b>0</b>	<b>0</b>	<b>4 019</b>	<b>5 640</b>	<b>32,2</b>
Saldos de Balance	0	0	0	4 019	5 640	32,2
<b>TOTAL</b>	<b>2 255</b>	<b>3 080</b>	<b>30,5</b>	<b>16 339</b>	<b>17 176</b>	<b>-0,2</b>

1/ Variación en términos reales

FUENTE: Municipalidad Provincial de Huamanga

ELABORACIÓN: BCRP, Sucursal Huancayo. Departamento de Estudios Económicos

Los gastos de la Municipalidad Provincial de Huamanga disminuyeron 42,9 por ciento respecto a lo ejecutado en abril de 2008, por la caída de los Gastos de

Capital (60,7 por ciento), aunque los Gastos Corrientes aumentaron en 9,6 por ciento.

**CUADRO N° 19**  
**GASTOS DE LA MUNICIPALIDAD PROVINCIAL DE HUAMANGA**  
(En miles de nuevos soles)

	ABRIL			ENERO - ABRIL		
	2008	2009	Var. % 1/	2008	2009	Var. % 1/
<b>GASTOS CORRIENTES</b>	<b>1 218</b>	<b>1 397</b>	<b>9,6</b>	<b>3 572</b>	<b>4 883</b>	<b>29,7</b>
Personal y Obligaciones Sociales	444	491	5,7	1 790	2 090	10,8
Obligaciones y Prestaciones Soc.	64	164	142,9	275	394	36,1
Bienes y Servicios	654	671	- 1,9	1 353	2 131	49,5
Donac. y Transf. al Exterior	0	63	-	0	206	-
Subsidios	57	9	- 84,0	154	62	- 61,7
<b>GASTOS DE CAPITAL</b>	<b>3 592</b>	<b>1 479</b>	<b>- 60,7</b>	<b>7 321</b>	<b>5 220</b>	<b>- 32,3</b>
Adquisición de Act. no Financieros	3 572	1 479	- 60,4	7 263	4 888	- 36,1
Adquisición de Act. Financieros	20	0	- 100,0	57	331	450,6
<b>SERVICIOS DE LA DEUDA</b>	<b>16</b>	<b>7</b>	<b>- 60,6</b>	<b>69</b>	<b>27</b>	<b>- 62,0</b>
Servicios de la Deuda	16	7	- 60,6	69	27	- 62,0
<b>TOTAL</b>	<b>4 826</b>	<b>2 883</b>	<b>- 42,9</b>	<b>10 961</b>	<b>10 130</b>	<b>- 12,3</b>

1/ Variación en términos reales

FUENTE: Municipalidad Provincial de Huamanga

ELABORACIÓN: BCRP, Sucursal Huancayo. Departamento de Estudios Económicos

### 3.4. Sociedad de Beneficencia Pública

Los ingresos de la Sociedad de Beneficencia aumentaron 27,0 por ciento, respecto de abril de 2008, por los mayores Ingresos Corrientes (37,1 por ciento), no obstante la contracción de los de Capital (86,2 por ciento).

En el acumulado, los ingresos superaron en 4,4 por ciento los obtenidos en similar periodo de 2008.

**CUADRO N° 20**  
**INGRESOS DE LA SOCIEDAD DE BENEFICENCIA PÚBLICA**  
(En miles de nuevos soles)

	ABRIL			ENERO - ABRIL		
	2008	2009	Var. % 1/	2008	2009	Var. % 1/
<b>INGRESOS CORRIENTES</b>	<b>86</b>	<b>123</b>	<b>37,1</b>	<b>392</b>	<b>438</b>	<b>6,2</b>
Derechos Adm. Generales	70	79	8,3	303	346	8,5
Ventas de Otros Bienes	0	0	-	0	0	-
Serv. de Educ. Recreación y Cult.	0	1	28,1	2	2	40,2
Ingresos de Alquileres	14	43	194,2	82	87	0,8
Otros Ing. por Prest. de Servicios	2	0	- 72,5	4	1	- 69,0
<b>INGRESOS DE CAPITAL</b>	<b>8</b>	<b>1</b>	<b>- 86,2</b>	<b>34</b>	<b>30</b>	<b>- 16,8</b>
Venta de Activos	8	0	- 100,0	34	26	- 26,2
Transferencias	0	1	-	0	3	-
<b>TOTAL</b>	<b>93</b>	<b>124</b>	<b>27,0</b>	<b>425</b>	<b>467</b>	<b>4,4</b>

1/ Variación en términos reales

FUENTE: Sociedad de Beneficencia de Ayacucho

ELABORACIÓN: BCRP, Sucursal Huancayo. Departamento de Estudios Económicos

Los gastos registraron un descenso de 3,5 por ciento, por la disminución de los gastos en Bienes y Servicios y Otros Gastos Corrientes. No se registraron Gastos de Capital

En el acumulado, la contracción fue de 23,0 por ciento, registrándose descensos en las cuentas de Gastos de Gastos Corrientes y de Capital.

**CUADRO N° 21**  
**GASTOS DE LA SOCIEDAD DE BENEFICENCIA PÚBLICA**  
(En miles de nuevos soles)

	ABRIL			ENERO - ABRIL		
	2008	2009	Var. % 1/	2008	2009	Var. % 1/
<b>GASTOS CORRIENTES</b>	<b>101</b>	<b>78</b>	<b>-3,5</b>	<b>288</b>	<b>248</b>	<b>-17,9</b>
Pers. y Obligaciones Sociales	42	36	28,9	164	174	0,7
Obligaciones Previsionales	1	18	575,3	3	25	666,2
Bienes y Servicios	47	23	-63,4	108	49	-56,6
Otros Gastos Corrientes	10	0	-100,0	12	0	-100,0
<b>GASTOS DE CAPITAL</b>	<b>6</b>	<b>0</b>	<b>-</b>	<b>19</b>	<b>0</b>	<b>-100,0</b>
Inversiones	6	0	-	19	0	-100,0
Otros Gastos de Capital	0	0	-	0	0	-
<b>TOTAL</b>	<b>107</b>	<b>78</b>	<b>-3,5</b>	<b>306</b>	<b>248</b>	<b>-23,0</b>

1/ Variación en términos reales

FUENTE: Sociedad de Beneficencia de Ayacucho

ELABORACIÓN: BCRP, Sucursal Huancayo. Departamento de Estudios Económicos

## IV. MONEDA Y CRÉDITO

En el sistema financiero regional se observó el incremento de los depósitos y colocaciones en 41,5 y 49,6 por ciento, respectivamente, con relación a abril del año pasado.

En lo que respecta a la morosidad, se registró un aumento de 0,4 puntos porcentuales, situándose el ratio en 2,6 por ciento.

### 4.1. Depósitos del Sistema Financiero

Los depósitos en el sistema financiero totalizaron S/. 221,2 millones, saldo superior en 41,5 por ciento respecto a lo registrado en abril de 2008, explicado por los mayores depósitos en moneda nacional (32,6 por ciento) y extranjera

(68,0 por ciento). En términos relativos, la evolución positiva de la captación de moneda extranjera (68,0 por ciento) fue superior a la nacional (32,6 por ciento), por las expectativas de apreciación del dólar.

**CUADRO N° 22**  
**DEPÓSITOS DEL SISTEMA FINANCIERO**  
(Saldo en miles de nuevos soles)

	ABRIL		
	2008	2009	Var. % 1/
<b>Empresas Bancarias</b>	<b>90 713</b>	<b>146 610</b>	<b>54,5</b>
<b>Empresas Financieras 2/</b>	<b>0</b>	<b>0</b>	<b>-</b>
<b>Instituciones de Microfinanzas</b>	<b>51 965</b>	<b>64 573</b>	<b>18,8</b>
Cajas municipales	28 916	36 893	21,9
Cajas rurales	23 049	27 679	14,8
Edpymes	0	0	-
<b>TOTAL</b>	<b>142 678</b>	<b>211 183</b>	<b>41,5</b>
<b>En M/N</b>	<b>107 076</b>	<b>148 585</b>	<b>32,6</b>
<b>En M/E</b>	<b>35 602</b>	<b>62 597</b>	<b>68,0</b>

1/ Variación en valores reales

2/ Financiera Edyficar a partir de abril de 2009

FUENTE: Superintendencia de Banca y Seguros (SBS)

ELABORACIÓN: BCRP, Sucursal Huancayo. Departamento de Estudios Económicos

**CUADRO N° 23**  
**EVOLUCIÓN SEGÚN TIPO DE DEPÓSITOS**  
(Saldo en miles de nuevos soles) 1/

	ABRIL		
	2008	2009	Var. % 1/
Vista	23 166	34 617	42,8
Ahorro	67 398	98 724	40,0
Plazo	52 115	77 842	42,7
<b>TOTAL</b>	<b>142 678</b>	<b>211 183</b>	<b>41,5</b>

1/ Variación en valores reales

FUENTE: Superintendencia de Banca y Seguros (SBS)

ELABORACIÓN: BCRP, Sucursal Huancayo. Dep. de Estudios Económicos

Según modalidades de captación, los depósitos en Ahorro, a Plazos y a la Vista, crecieron en 40,0, 42,7 y 42,8 por ciento, respectivamente. En ahorros, por promociones, regalos y tasas de intereses atractivas, y a plazos, mayormente por gente que se retiraron de la modalidad de fondos mutuos buscando seguridad y recuperación de capital perdido. Formalidades exigidas a las empresas

contratistas del sector y relacionadas con el gas de Camisea, hicieron que se incrementaran los depósitos a la vista.

En el total de depósitos captados en la región, el Banco de Crédito tuvo la mayor participación con 33,2 por ciento, seguido de Interbank con 23,2 por ciento, correspondiendo la menor a Mi Banco con 1,6 por ciento.

**CUADRO N° 24  
PARTICIPACIÓN EN LOS DEPÓSITOS  
(En porcentaje)**

ENTIDAD	ABRIL		
	Miles de S/.	Mes (%)	Acumulado (%)
Banco de Crédito	70 119	33,2	33,2
Interbank	48 962	23,2	56,4
Caja Municipal de Ica	32 216	15,3	71,6
Caja Rural Libertadores de Ayacucho	27 679	13,1	84,7
Banco Continental	21 398	10,1	94,9
Crediscotia	2 773	1,3	96,2
Caja Municipal de Arequipa	3 369	1,6	97,8
Caja Municipal de Huancayo	1 308	0,6	98,4
Mi Banco	3 359	1,6	100,0
<b>TOTAL</b>	<b>211 183</b>	<b>100,0</b>	

FUENTE: Superintendencia de Banca y Seguros (SBS)

ELABORACIÓN: BCRP, Sucursal Huancayo. Departamento de Estudios Económicos

**Gráfico N° 17  
Depósitos y Colocaciones en Miles de Nuevos Soles  
(En miles de nuevos soles)**

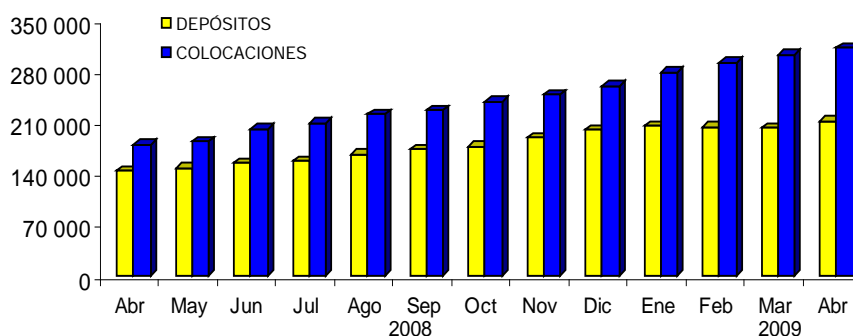

ELABORACIÓN: BCRP, Sucursal Huancayo. Departamento de Estudios Económicos

## 4.2. Crédito del Sistema Financiero

El crédito al sector privado registró un saldo de S/. 314,2 millones, superior en términos absolutos en S/. 113,4 millones y relativos en 49,6 por ciento, a lo registrado en abril del año anterior, explicado por la contratación de empresas constructoras por parte del gobierno regional y municipalidades, para la ejecución de obras pública de infraestructura (carreteras, puentes, escuelas, hospitales), que ha dinamizado el comercio y la prestación de servicios. Según tipos de créditos, el mayor porcentaje de colocaciones se orientó a las Pymes (46,4 por ciento), siguiendo en

orden de importancia los Créditos Comerciales (25,8 por ciento) y de Consumo (23,1 por ciento). En el caso de las Pymes y el sector Comercio, explicado por la demanda de préstamos de empresas de servicio (planos, estudios, etc.), y de créditos comerciales a negocios de abarrotes, para atender personal que se desplaza, ferreterías para atender pedidos de materiales de construcción y de grifos para abastecimiento de combustible. Sondas modalidades, ligadas la reactivación de la construcción impulsada por el sector público. En cuanto a los créditos de consumo, estos se orientaron

principalmente a la adquisición de vehículos automotores y consolidación de deudas en el sistema financiero.

Por tipo de moneda, los créditos en soles crecieron en mayor proporción (63,0 por ciento), que en dólares (7,6 por ciento), debido a la incertidumbre en el tipo de cambio.

Las Empresas Bancarias tuvieron una mayor participación del mercado crediticio con 55,5 por ciento, mientras que las Instituciones Microfinancieras participación con el 44,5 por ciento restante. En cuanto a la participación por instituciones, el Banco de Crédito y la CMAC Ica lideraron las colocaciones con un 29,7 y 14,4 por ciento, respectivamente.

**CUADRO N° 25**  
**CRÉDITOS DEL SISTEMA FINANCIERO**  
(Saldo en miles de nuevos soles)

	ABRIL		
	2008	2009	Var. % 1/
<b>Empresas Bancarias</b>	<b>116 743</b>	<b>174 283</b>	<b>42,7</b>
<b>Instituciones de Microfinanzas</b>	<b>84 036</b>	<b>139 920</b>	<b>66,5</b>
Cajas municipales	47 141	75 146	52,3
Cajas rurales	17 529	20 441	11,4
Edpymes	19 366	44 333	228,9
<b>TOTAL</b>	<b>200 779</b>	<b>314 203</b>	<b>49,6</b>
<b>En M/N</b>	<b>152 113</b>	<b>259 427</b>	<b>63,0</b>
<b>En M/E</b>	<b>48 665</b>	<b>54 775</b>	<b>7,6</b>

1/ Variación en valores reales

2/ Financiera Edyficar a partir de abril de 2009

FUENTE: Superintendencia de Banca y Seguros (SBS)

ELABORACIÓN: BCRP, Sucursal Huancayo. Departamento de Estudios Económicos

**CUADRO N° 26**  
**COLOCACIONES POR TIPO DE CRÉDITO 1/**

TIPO DE CREDITO	Var.% Abr. 09/08	Part.% Abr. 09
Comercial	55,6	26,8
Consumo	25,5	23,1
Hipotecario	-3,2	3,7
Mes	35,4	46,4
<b>TOTAL</b>	<b>35,6</b>	<b>100,0</b>

1/ Variación en valores reales

FUENTE: Superintendencia de Banca y Seguros (SBS)

ELABORACIÓN: BCRP, Sucursal Huancayo. Dep. de Est. Econ.

**CUADRO N° 27**  
**PARTICIPACIÓN EN LOS CRÉDITOS**  
(En porcentaje)

ENTIDAD	ABRIL		
	Miles de S/.	Mes (%)	Acumulado (%)
Banco de Crédito	93 404	29,7	29,7
Caja Municipal de Ica	45 313	14,4	44,1
Interbank	38 341	12,2	56,4
Banco Continental	26 234	8,3	64,7
Edpyme Edyficar	25 754	8,2	72,9
Caja Rural Libertadores de Ayacucho	18 455	5,9	78,8
Caja Municipal de Huancayo	17 833	5,7	84,4
Crediscotia	0	0,0	84,4
Caja Municipal de Arequipa	10 736	3,4	87,9
Edpyme Proempresa	16 545	5,3	93,1
Mi Banco	16 304	5,2	98,3
Caja Rural Señor de Luren	1 986	0,6	99,0
Edpyme Efectiva	1 386	0,4	99,4
Financiera TFC	1 264	0,4	99,8
Caja Municipal de Piura	648	0,2	100,0
<b>TOTAL</b>	<b>314 203</b>	<b>100,0</b>	

FUENTE: Superintendencia de Banca y Seguros (SBS)

ELABORACIÓN: BCRP, Sucursal Huancayo. Departamento de Estudios Económicos

El ratio de cartera pesada fue de 2,6 por ciento, superior en 0,4 por ciento respecto a abril del año anterior, explicado por el mayor incremento de los créditos

vencidos y en cobranza judicial, respecto a las colocaciones brutas. Las empresas bancarias registraron un índice menos elevado de morosidad, respecto al de las microfinancieras.

**CUADRO N° 28**  
**MOROSIDAD DEL SISTEMA FINANCIERO 1/**  
(En % de las colocaciones brutas)

	ABRIL		
	2008	2009	Var.
<b>Empresas Bancarias</b>	<b>0,8</b>	<b>1,1</b>	<b>0,3</b>
<b>Instituciones de Microfinanzas</b>	<b>4,3</b>	<b>4,7</b>	<b>0,5</b>
Cajas municipales	3,2	4,3	1,1
Cajas rurales	7,9	9,9	2,0
Edpymes	3,2	2,1	-1,1
<b>TOTAL</b>	<b>2,2</b>	<b>2,6</b>	<b>0,4</b>
<b>En M/N</b>	<b>2,2</b>	<b>2,7</b>	<b>0,5</b>
<b>En M/E</b>	<b>2,2</b>	<b>2,0</b>	<b>-0,2</b>

1/ Cartera pesada = ( créditos vencidos + créditos en cobranza judicial ) / colocaciones brutas

2/ Financiera Edyficar a partir de abril de 2009

FUENTE: Instituciones Financieras

ELABORACIÓN: BCRP, Sucursal Huancayo. Departamento de Estudios Económicos



### 4.3. Crédito a la Pequeña y Microempresa

El crédito otorgado a la pequeña y microempresa creció 76,9 por ciento, en términos reales, respecto a abril de 2008, en la que destacó la expansión de las colocaciones de la Caja Municipal de Ica

(26,9 por ciento) que canalizó el 29,1 por ciento del crédito total, seguido de Edpyme Edyficar con 16,6 por ciento de participación.

**CUADRO N° 29**  
**CRÉDITO OTORGADO A LA PEQUEÑA Y MICROEMPRESA**  
(Saldos en miles de nuevos soles)

INSTITUCIONES	ABRIL		
	2008	2009	Var. % 1/
Caja Municipal de Ica	34 114	45 313	26,9
Caja Rural Libertadores de Ayacucho	16 175	18 455	9,0
Edpyme Edyficar	13 202	25 754	86,4
Caja Municipal de Arequipa	7 443	10 736	37,9
Caja Municipal de Huancayo	5 584	17 833	205,2
Edpyme Proempresa	5 266	16 545	200,2
Edpyme Efectiva	898	1 386	47,5
Caja Rural Señor de Luren	1 354	1 986	40,2
MI Banco	0	16 304	-
Caja Municipal de Piura	0	1 264	-
<b>TOTAL</b>	<b>84 036</b>	<b>155 576</b>	<b>76,9</b>

1/ Variación en valores reales

2/ Financiera Edyficar a partir de abril de 2009

FUENTE: Instituciones Financieras

ELABORACIÓN: BCRP, Sucursal Huancayo. Departamento de Estudios Económicos

## **V. INFORMACIÓN ESTADÍSTICA MENSUAL**

ANEXO 1

AYACUCHO: PRODUCCIÓN AGROPECUARIA  
(TM)

CULTIVOS	2008												2009					
	Ene. - Abr.	Ene	Feb	Mar	Abr	May	Jun	Jul	Ago	Sep	Oct	Nov	Dic	Ene	Feb	Mar	Abr	Ene. - Abr.
<b>AGRÍCOLA</b>																		
Ajo	483.0	6.0	10.0	155.0	312.0	706.0	541.0	161.0	0.0	15.0	63.0	13.0	11.0	0.0	0.0	55.0	199.0	254.0
Arroz cáscara	854.0	74.0	177.0	328.0	275.0	58.0	0.0	0.0	0.0	0.0	0.0	0.0	0.0	0.0	71.0	378.0	174.0	623.0
Arveja grano seco	175.0	0.0	2.0	11.0	162.0	1 730.0	1 399.0	136.0	0.0	0.0	1.0	1.0	1.0	0.0	7.0	5.0	170.0	182.0
Arveja grano verde	2 496.0	333.0	638.0	692.0	833.0	98.0	15.0	41.0	101.0	94.0	123.0	125.0	154.0	417.0	669.0	773.0	405.0	2 264.0
Cacao	726.0	29.0	44.0	176.0	477.0	1 477.0	1 941.0	1 239.0	468.0	0.0	86.0	0.0	119.0	34.0	53.0	191.0	670.0	948.0
Café	1 094.0	0.0	31.0	252.0	811.0	1 644.0	1 422.0	402.0	95.0	0.0	0.0	0.0	0.0	20.0	51.0	253.0	864.0	1 188.0
Cebada grano	87.0	0.0	3.0	11.0	73.0	2 727.0	6 680.2	3 142.0	519.0	97.0	50.0	50.0	28.0	0.0	7.0	6.0	60.0	73.0
Cebolla	1 523.0	134.0	303.0	544.0	542.0	771.0	131.0	48.0	65.0	0.0	19.0	38.0	168.0	297.0	457.0	433.0	424.0	1 611.0
Frijol grano seco	225.0	3.0	6.0	36.0	180.0	631.0	366.0	70.0	34.0	50.0	50.0	12.0	10.0	9.0	20.0	78.0	184.0	291.0
Haba grano seco	449.0	0.0	0.0	6.0	443.0	2 602.0	2 085.0	185.0	0.0	0.0	0.0	0.0	0.0	0.0	0.0	2.0	349.0	351.0
Haba grano verde	2 590.0	219.0	688.0	890.0	793.0	133.0	13.0	23.0	107.0	63.0	217.0	102.0	33.0	287.0	597.0	1 075.0	523.0	2 482.0
Lúcuma	111.0	17.0	23.0	31.0	40.0	43.0	55.0	32.0	19.0	29.0	13.0	13.0	13.0	21.0	36.0	40.0	41.0	138.0
Maíz amarillo duro	1 419.0	358.0	485.0	391.0	185.0	90.0	167.0	82.0	16.0	5.0	18.0	3.0	0.0	224.0	360.0	500.0	226.0	1 310.0
Maíz amiláceo	1 031.0	0.0	0.0	85.0	946.0	6 151.0	7 880.9	751.0	0.0	5.0	0.0	0.0	0.0	0.0	2.0	61.0	962.0	1 025.0
Maíz choclo	5 951.0	556.0	1 278.0	1 858.0	2 259.0	258.0	4.0	14.0	35.0	132.0	28.0	70.0	217.0	486.0	1 411.0	3 033.0	2 249.0	7 179.0
Oca	645.0	0.0	0.0	30.0	615.0	3 817.0	1 623.0	0.0	0.0	0.0	0.0	0.0	0.0	0.0	0.0	15.0	827.0	842.0
Olluco	848.0	0.0	28.0	33.0	787.0	6 061.0	3 985.2	67.0	0.0	0.0	0.0	0.0	0.0	0.0	0.0	43.0	1 096.0	1 139.0
Papa	96 414.0	5 890.0	10 536.0	20 253.0	59 735.0	92 386.0	50 345.0	5 630.0	0.0	0.0	316.0	405.0	1 924.0	3 982.0	8 731.0	23 946.0	52 893.0	89 552.0
Quinoa	189.0	0.0	0.0	23.0	166.0	865.0	609.8	8.0	0.0	0.0	0.0	0.0	0.0	0.0	0.0	14.0	166.0	180.0
Trigo	10.0	0.0	6.0	0.0	4.0	1 120.0	5 314.0	2 738.0	323.0	30.0	134.0	121.0	121.0	0.0	8.0	0.0	2.0	10.0
Zapallo	1 179.0	0.0	177.0	419.0	583.0	379.0	107.0	34.0	90.0	36.0	0.0	0.0	0.0	0.0	77.0	48.0	336.0	461.0
<b>Otros Productos Agrícolas</b>																		
Alfalfa	106 733.0	23 808.0	27 379.0	28 830.0	26 716.0	24 118.0	21 602.9	19 814.0	18 245.0	18 477.0	20 714.0	22 840.0	24 538.0	27 036.0	30 729.0	34 268.0	34 302.0	126 335.0
Naranja	1 156.0	35.0	182.0	376.0	563.0	852.0	866.0	478.0	247.0	89.0	69.0	0.0	2.0	70.0	156.0	403.0	585.0	1 214.0
Palto	862.0	95.0	240.0	275.0	252.0	368.0	382.0	222.0	125.0	44.0	92.0	77.0	87.0	249.0	344.0	396.0	429.0	1 418.0
Papaya	713.0	169.0	190.0	181.0	173.0	174.0	174.0	172.0	197.0	198.0	172.0	43.0	249.0	223.0	224.0	230.0	206.0	883.0
Pina	315.0	238.0	73.0	4.0	0.0	0.0	0.0	0.0	87.0	178.0	1 054.0	0.0	279.0	227.0	174.0	0.0	0.0	401.0
Plátano	1 529.0	377.0	382.0	377.0	393.0	392.0	397.0	415.0	424.0	511.0	473.0	24.0	578.0	555.0	585.0	566.0	590.0	2 296.0
Tomate	840.0	215.0	252.0	173.0	200.0	141.0	57.0	274.0	56.0	203.0	168.0	196.0	223.0	83.0	225.0	245.0	253.0	806.0
Tuna	12 141.0	1 931.0	5 104.0	3 668.0	1 438.0	364.0	62.0	26.0	31.0	12.0	106.0	34.0	478.0	2 352.0	5 709.0	4 133.0	1 577.0	13 771.0
Yuca	3 477.0	795.0	918.0	976.0	788.0	724.0	807.0	708.0	780.0	809.0	828.0	762.0	762.0	796.0	850.0	864.0	1 140.0	3 650.0
<b>PECUARIO</b>																		
Carne de ovino	1 390.2	239.4	282.0	384.8	483.9	212.5	216.8	223.7	388.6	350.1	350.8	378.6	394.6	297.1	334.1	421.0	528.5	1 580.7
Carne de porcino	1 357.1	256.9	292.5	400.1	407.6	245.7	228.8	251.7	341.8	311.4	325.6	332.9	420.8	276.4	296.8	358.5	452.1	1 383.8
Carne de vacuno	5 453.7	552.8	1 295.0	1 636.8	1 969.1	1 089.6	940.4	949.7	1 593.1	1 314.5	1 311.5	1 395.9	1 583.2	329.0	1 353.8	1 634.0	2 331.5	5 648.3
Leche Vacuno	16 958.6	1 272.0	2 771.0	5 722.3	7 193.3	4 965.3	4 287.9	2 735.6	1 558.4	771.7	521.6	466.8	559.1	1 100.0	2 390.7	5 592.4	8 417.7	17 500.8

FUENTE: Dirección Regional de Agricultura - Ayacucho

ELABORACIÓN: BCRP, Sucursal Huancayo. Dpto. de Estudios Económicos.

ANEXO 2

AYACUCHO: PRODUCCION DE ELECTRICIDAD (MWH)

EMPRESA	2008												2009					
	Ene. - Abr.	Ene	Feb	Mar	Abr	May	Jun	Jul	Ago	Sep	Oct	Nov	Dic	Feb	Feb	Mar	Abr	Ene. - Abr.
<b>Electro Sur</b>	<b>10</b>	<b>2</b>	<b>2</b>	<b>3</b>	<b>2</b>	<b>2</b>	<b>3</b>	<b>2</b>	<b>3</b>	<b>3</b>	<b>2</b>	<b>2</b>	<b>3</b>	<b>2</b>	<b>2</b>	<b>2</b>	<b>3</b>	<b>9</b>
-- C. T. Tambo Quemado	10	2	2	3	2	2	3	2	3	3	2	2	3	2	2	2	3	9
C.H. Chaviña	0	0	0	0	0	0	0	0	0	0	0	0	0	0	0	0	0	0
C.H. Incuyo	0	0	0	0	0	0	0	0	0	0	0	0	0	0	0	0	0	0
C.H. Pausa	0	0	0	0	0	0	0	0	0	0	0	0	0	0	0	0	0	0
C.T. Andamarca	0	0	0	0	0	0	0	0	0	0	0	0	0	0	0	0	0	0
C.T. Cora Cora	0	0	0	0	0	0	0	0	0	0	0	0	0	0	0	0	0	0
C.T. Pausa	0	0	0	0	0	0	0	0	0	0	0	0	0	0	0	0	0	0
<b>Electrocentro</b>	<b>5 789</b>	<b>1 531</b>	<b>1 233</b>	<b>1 427</b>	<b>1 598</b>	<b>1 598</b>	<b>1 343</b>	<b>1 249</b>	<b>1 274</b>	<b>1 264</b>	<b>1 232</b>	<b>1 053</b>	<b>1 281</b>	<b>1 448</b>	<b>1 373</b>	<b>1 443</b>	<b>1 404</b>	<b>5 668</b>
C.H. Llusita	2 843	707	626	739	771	771	540	540	614	494	439	368	408	623	607	575	538	2 344
C.H. Quicapata	1 319	420	255	271	372	372	362	313	313	352	343	265	404	391	361	411	401	1 563
C.H. San Francisco	1 608	398	351	412	448	448	435	372	315	357	406	379	447	415	386	431	441	1 673
C.T. Ayacucho	19	6	2	4	7	7	6	25	33	61	45	42	22	19	19	26	23	88
C.T. Grupos Móviles	0	0	0	0	0	0	0	0	0	0	0	0	0	0	0	0	0	0
<b>Total</b>	<b>5 799</b>	<b>1 533</b>	<b>1 235</b>	<b>1 430</b>	<b>1 600</b>	<b>1 600</b>	<b>1 345</b>	<b>1 252</b>	<b>1 277</b>	<b>1 267</b>	<b>1 234</b>	<b>1 056</b>	<b>1 284</b>	<b>1 450</b>	<b>1 375</b>	<b>1 445</b>	<b>1 407</b>	<b>5 677</b>

C.H. - Central Hidroeléctrica

C.T. - Central

FUENTE: OSNERGMN

ELABORACION: BCRP, Sucursal Huancayo. Dpto. de Estudios

ANEXO 3

AYACUCHO: PRODUCCIÓN MINERA METÁLICA

MINERAL	2008													2009				
	Ene. - Abr.	Ene.	Feb	Mar	Abr	May	Jun	Jul	Ago	Sep	Oct	Nov	Dic	Ene.	Ene.	Mar	Abr	Ene. - Abr.
Cobre (TMF)	120	26	19	20	55	40	29	27	38	31	44	55	55	62	50	93	73	278
Oro (KGF)	1 023	287	282	319	134	131	149	152	140	141	177	207	207	415	359	425	403	1 602
Plata (KGF)	28 657	5 619	7 465	6 878	8 695	11 477	9 421	13 388	11 191	6 989	18 168	23 922	23 922	9 072	18 183	19 451	22 283	68 989
Plomo (TMF)	2 457	585	678	605	589	700	707	511	539	685	510	430	430	523	374	430	404	1 731
Zinc (TMF)	6 866	1 706	1 662	1 755	1 743	1 860	1 789	1 755	1 725	1 861	1 889	1 681	1 681	2 409	1 935	1 990	1 959	8 293

FUENTE: DGM/DPDM/Estadística Minera

ELABORACIÓN: BCRP. Sucursal Huancayo. Dpto. de Estudios Económicos.

**ANEXO 4**

**AYACUCHO: VENTAS DE CEMENTO (TM)**

	2008													2009				
	Ene. - Abr.	Ene	Feb	Mar	Abr	May	Jun	Jul	Ago	Sep	Oct	Nov	Dic	Ene	Feb	Mar	Mar	Ene. - Abr.
Ventas de Cemento	27 748	8 246	5 397	7 500	6 604	5 779	5 998	6 293	6 782	7 883	8 405	8 431	8 724	8 524	7 868	7 869	6 994	31 254
<b>TOTAL</b>	<b>27 748</b>	<b>5 397</b>	<b>5 397</b>	<b>7 500</b>	<b>6 604</b>	<b>5 779</b>	<b>5 998</b>	<b>6 293</b>	<b>6 782</b>	<b>7 883</b>	<b>8 405</b>	<b>8 431</b>	<b>8 724</b>	<b>7 868</b>	<b>7 868</b>	<b>7 869</b>	<b>6 994</b>	<b>31 254</b>

FUENTE: Cemento Andino

ELABORACION: BCRP. Sucursal Huancayo. Departamento de Estudios Económicos

**ANEXO 5**

**CIUDAD DE AYACUCHO: EMPLEO FORMAL URBANO EN EMPRESAS DE 10 Y MÁS TRABAJADORES  
POR SECTORES ECONÓMICOS**

(Variación porcentual respecto al mes anterior)

AÑO	MES	EXTRACTIVO	INDUSTRIA	COMERCIO	TRANSPORTES Y COM,	SERVICIOS	TOTAL
<b>2008</b>	Ene	n,d					
	Feb	-	7,4	9,7	18,5	-2,1	<b>0.3</b>
	Mar	-	45,5	4,0	-3,1	-10,1	<b>-7.0</b>
	Abr	-	0,0	-0,8	0,0	29,7	<b>23.0</b>
	May	-	2,1	1,6	9,1	10,7	<b>9.6</b>
	Jun	-	2,0	0,8	0,0	2,9	<b>2.5</b>
	Jul	-	-6,0	-2,3	27,8	3,5	<b>4.3</b>
	Ago	-	2,1	0,9	-10,5	3,0	<b>2.4</b>
	Sep	-	-22,9	-1,8	-6,4	-9,5	<b>-9.3</b>
	Oct	-	43,2	6,4	0,0	7,7	<b>8.2</b>
	Nov	-	-17,0	0,9	0,0	0,5	<b>-0.1</b>
	Dic	-	-27,3	-2,6	2,3	2,8	<b>1.7</b>
<b>2009</b>	Ene	-	0,0	6,1	11,1	-15,8	<b>-13.2</b>
	Feb	-	0,0	-5,0	2,0	-19,0	<b>-16.8</b>
	Mar	-	0,0	0,0	0,0	29,3	<b>25.0</b>
	Abr	-	62,5	3,5	0,0	22,9	<b>21.5</b>

FUENTE: MTPE-DNPEFP- Encuesta Nacional de Variación Mensual del Empleo en empresas de 10 y más trabajadores de la actividad privada,

ELABORACIÓN: BCRP, Sucursal Huancayo, Departamento de Estudios Económicos

Nota: La información corresponde al primer día de cada mes,

ANEXO 6

AYACUCHO: ARRIBOS POR CATEGORIAS

MESES	Sin Categoría				Una Estrella				Dos Estrellas				Tres Estrellas				TOTAL					
	2008		2009		2008		2009		2008		2009		2008		2009		2008			2009		
	Nac.	Ext.	Nac.	Ext.	Nac.	Ext.	Nac.	Ext.	Nac.	Ext.	Nac.	Ext.	Nac.	Ext.	Nac.	Ext.	Nac.	Ext.	Total	Nac.	Ext.	Total
Enero	7 856	79	7 183	107	605	15	479	13	435	15	476	31	399	80	292	59	9 295	189	9 484	8 430	210	8 640
Febrero	8 416	130	9 623	180	537	0	675	18	622	33	529	47	281	35	518	101	9 856	198	10 054	11 345	346	11 691
Marzo	9 259	163	8 559	142	821	21	1 191	14	364	19	736	72	774	74	786	130	11 218	277	11 495	11 272	358	11 630
Abril	8 315	188	9 028	124	628	10	1 927	45	409	15	821	35	659	61	877	113	10 011	274	10 285	12 653	317	12 970
Mayo	9 573	162			681	4			560	31			911	87			11 725	284	12 009			
Junio	9 288	195			725	5			657	22			861	138			11 531	360	11 891			
Julio	10 058	253			965	53			499	25			902	124			12 424	455	12 879			
Agosto	9 603	246			835	12			631	41			835	200			11 904	499	12 403			
Setiembre	8 909	194			693	36			475	22			933	169			11 010	421	11 431			
Octubre	9 150	197			605	10			490	20			865	136			11 110	363	11 473			
Noviembre	10 067	209			781	20			581	26			799	238			12 228	493	12 721			
Diciembre	8 997	152			567	2			419	32			688	95			10 671	281	10 952			
<b>Ene - Abr.</b>	<b>33 846</b>	<b>560</b>	<b>34 393</b>	<b>553</b>	<b>2 591</b>	<b>46</b>	<b>4 272</b>	<b>90</b>	<b>1 830</b>	<b>82</b>	<b>2 562</b>	<b>185</b>	<b>2 113</b>	<b>250</b>	<b>2 473</b>	<b>403</b>	<b>40 380</b>	<b>938</b>	<b>41 318</b>	<b>43 700</b>	<b>1 231</b>	<b>44 931</b>
Var. % Abr. 09/08			9,4	-37,4			227,5	385,0			110,8	146,7			36,4	93,8			29,0	17,3	28,7	
Var % (Ene - Abr.) 09/08			1,6	-1,3			64,9	95,7			40,0	125,6			17,0	61,2			8,2	31,2	8,7	

FUENTE: MNCETUR - Ayacucho

ELABORACIÓN: BCRP. Sucursal Huancayo. Dpto. de Estudios Económicos.



ANEXO 7

AYACUCHO: EXPORTACIONES FOB POR GRUPOS DE PRODUCTOS  
(Miles de US\$)

TIPO	2008													2009				
	Ene. - Abr.	Ene	Feb	Mar	Abr	May	Jun	Jul	Ago	Sep	Oct	Nov	Dic	Ene	Feb	Mar	Abr	Ene. - Abr.
<b>PRODUCTOS TRADICIONALES</b>	<b>21 765</b>	<b>10 856</b>	<b>4 849</b>	<b>1 147</b>	<b>4 913</b>	<b>2 637</b>	<b>1 544</b>	<b>13 103</b>	<b>2 040</b>	<b>9 858</b>	<b>3 148</b>	<b>1 177</b>	<b>222</b>	<b>500</b>	<b>3 802</b>	<b>3 365</b>	<b>848</b>	<b>8 515</b>
<b>Agrícolas</b>	<b>763</b>	<b>203</b>	<b>152</b>	<b>187</b>	<b>221</b>	<b>185</b>	<b>512</b>	<b>862</b>	<b>1 580</b>	<b>874</b>	<b>467</b>	<b>589</b>	<b>197</b>	<b>56</b>	<b>240</b>	<b>56</b>	<b>0</b>	<b>353</b>
Cacao	707	147	152	187	221	124	100	491	672	450	129	56	0	0	240	0	0	240
Café	56	56	0	0	0	61	411	371	907	424	337	532	197	56	0	56	0	113
<b>Mineros</b>	<b>21 003</b>	<b>10 653</b>	<b>4 698</b>	<b>960</b>	<b>4 692</b>	<b>2 452</b>	<b>1 032</b>	<b>12 241</b>	<b>460</b>	<b>8 984</b>	<b>2 682</b>	<b>588</b>	<b>25</b>	<b>444</b>	<b>3 562</b>	<b>3 309</b>	<b>848</b>	<b>8 163</b>
Cobre	0	0	0	0	0	0	0	10 980	0	7 558	0	0	0	0	0	0	302	302
Oro	388	0	388	0	0	0	0	0	0	0	0	0	0	0	0	0	0	0
Plomo	10 531	7 244	1 780	0	1 506	0	0	0	0	1 426	0	381	0	0	1 079	1 833	546	3 458
Zinc	10 084	3 409	2 530	960	3 186	2 452	1 032	1 261	460	0	2 682	208	25	444	2 483	1 476	0	4 402
<b>PRODUCTOS NO TRADICIONALES</b>	<b>3 725</b>	<b>676</b>	<b>892</b>	<b>1 377</b>	<b>780</b>	<b>490</b>	<b>642</b>	<b>1 305</b>	<b>1 713</b>	<b>2 278</b>	<b>2 367</b>	<b>2 361</b>	<b>634</b>	<b>581</b>	<b>30</b>	<b>273</b>	<b>223</b>	<b>1 106</b>
<b>Agropecuarios</b>	<b>2 741</b>	<b>620</b>	<b>754</b>	<b>587</b>	<b>780</b>	<b>490</b>	<b>538</b>	<b>1 071</b>	<b>1 619</b>	<b>2 278</b>	<b>2 320</b>	<b>1 724</b>	<b>600</b>	<b>554</b>	<b>30</b>	<b>267</b>	<b>222</b>	<b>1 073</b>
Arvejas	0	0	0	0	0	0	0	0	0	0	0	18	0	0	0	0	0	0
Espárrago	0	0	0	0	0	0	0	0	0	0	0	0	0	0	0	0	0	0
Hortalizas frescas	0	0	0	0	0	0	0	0	0	0	0	0	0	0	0	0	0	0
Maca	0	0	0	0	0	0	0	0	0	0	0	0	0	0	0	0	0	0
Semillas	277	100	101	54	21	34	19	36	0	75	34	24	0	0	0	32	63	95
Tara	2 464	520	652	533	759	457	519	1 035	1 619	2 203	2 286	1 681	600	554	30	234	160	978
<b>Textil</b>	<b>99</b>	<b>0</b>	<b>99</b>	<b>0</b>	<b>0</b>	<b>0</b>	<b>4</b>	<b>0</b>	<b>0</b>	<b>0</b>	<b>0</b>	<b>608</b>	<b>5</b>	<b>0</b>	<b>0</b>	<b>0</b>	<b>0</b>	<b>0</b>
Fibra de vicuña	99	0	99	0	0	0	0	0	0	0	0	606	0	0	0	0	0	0
Prendas de vestir	0	0	0	0	0	0	4	0	0	0	0	2	5	0	0	0	0	0
<b>Químicos</b>	<b>26</b>	<b>26</b>	<b>0</b>	<b>0</b>	<b>0</b>	<b>0</b>	<b>100</b>	<b>218</b>	<b>95</b>	<b>0</b>	<b>48</b>	<b>29</b>	<b>29</b>	<b>28</b>	<b>0</b>	<b>0</b>	<b>0</b>	<b>28</b>
Curtientes	26	26	0	0	0	0	100	218	95	0	48	29	29	28	0	0	0	28
<b>Otros No Tradicionales 1/</b>	<b>859</b>	<b>31</b>	<b>38</b>	<b>790</b>	<b>0</b>	<b>0</b>	<b>0</b>	<b>16</b>	<b>0</b>	<b>0</b>	<b>0</b>	<b>0</b>	<b>0</b>	<b>0</b>	<b>0</b>	<b>6</b>	<b>0</b>	<b>6</b>
<b>TOTAL EXPORTACIONES</b>	<b>25 491</b>	<b>11 532</b>	<b>5 741</b>	<b>2 525</b>	<b>5 693</b>	<b>3 127</b>	<b>2 186</b>	<b>14 408</b>	<b>3 753</b>	<b>12 136</b>	<b>5 516</b>	<b>3 538</b>	<b>856</b>	<b>1 082</b>	<b>3 831</b>	<b>3 638</b>	<b>1 071</b>	<b>9 622</b>

1/ Metal mecánica y otros.

FUENTE: SUNAT. www.sunat.gob.pe

ELABORACION: BCRP. Sucursal Huancayo. Departamento de Estudios Económicos

ANEXO 8

AYACUCHO: EXPORTACIONES FOB POR BLOQUE ECONÓMICO Y PAISES  
(Miles de US\$)

TIPO	2008												2009				Ene. - Abr.
	Ene. - Abr.	Feb	Mar	Abr	May	Jun	Jul	Ago	Sep	Oct	Nov	Dic	Ene	Feb	Mar	Abr	
<b>I. AMÉRICA</b>	<b>694</b>	<b>196</b>	<b>168</b>	<b>125</b>	<b>108</b>	<b>110</b>	<b>362</b>	<b>1 318</b>	<b>653</b>	<b>1 458</b>	<b>689</b>	<b>247</b>	<b>130</b>	<b>90</b>	<b>6</b>	<b>79</b>	<b>305</b>
<b>TLCAN</b>	<b>462</b>	<b>189</b>	<b>17</b>	<b>100</b>	<b>0</b>	<b>68</b>	<b>201</b>	<b>917</b>	<b>65</b>	<b>145</b>	<b>234</b>	<b>109</b>	<b>130</b>	<b>60</b>	<b>5</b>	<b>30</b>	<b>226</b>
Canadá	0	0	0	0	0	0	0	0	34	0	0	0	0	60	0	0	60
Estados Unidos	410	137	17	100	0	36	183	849	0	78	202	109	130	0	5	30	165
México	51	51	0	0	0	32	18	68	31	68	32	0	0	0	0	0	0
<b>CAN</b>	<b>8</b>	<b>8</b>	<b>0</b>	<b>0</b>	<b>0</b>	<b>4</b>	<b>0</b>	<b>39</b>	<b>0</b>	<b>0</b>	<b>0</b>	<b>0</b>	<b>0</b>	<b>0</b>	<b>0</b>	<b>0</b>	<b>0</b>
Bolivia	0	0	0	0	0	0	0	0	0	0	0	0	0	0	0	0	0
Colombia	0	0	0	0	0	0	0	0	0	0	0	0	0	0	0	0	0
Ecuador	8	8	0	0	0	4	0	0	0	0	0	0	0	0	0	0	0
Venezuela	0	0	0	0	0	0	0	39	0	0	0	0	0	0	0	0	0
<b>MERCOSUR</b>	<b>224</b>	<b>0</b>	<b>151</b>	<b>25</b>	<b>108</b>	<b>0</b>	<b>161</b>	<b>201</b>	<b>589</b>	<b>1 267</b>	<b>455</b>	<b>139</b>	<b>0</b>	<b>30</b>	<b>1</b>	<b>49</b>	<b>80</b>
Argentina	178	0	126	25	0	0	126	0	214	242	63	139	0	0	0	0	0
Brasil	21	0	0	0	108	0	35	138	374	1 000	357	0	0	30	0	0	30
Resto MERCOSUR	25	0	25	0	0	0	0	63	0	26	34	0	0	0	1	49	50
<b>CHILE</b>	<b>0</b>	<b>0</b>	<b>0</b>	<b>0</b>	<b>0</b>	<b>38</b>	<b>0</b>	<b>162</b>	<b>0</b>	<b>45</b>	<b>0</b>	<b>0</b>	<b>0</b>	<b>0</b>	<b>0</b>	<b>0</b>	<b>0</b>
<b>RESTO DE AMÉRICA</b>	<b>0</b>	<b>0</b>	<b>0</b>	<b>0</b>	<b>0</b>	<b>0</b>	<b>0</b>	<b>0</b>	<b>0</b>	<b>0</b>	<b>0</b>	<b>0</b>	<b>0</b>	<b>0</b>	<b>0</b>	<b>0</b>	<b>0</b>
<b>II. EUROPA</b>	<b>2 848</b>	<b>1 147</b>	<b>574</b>	<b>581</b>	<b>533</b>	<b>958</b>	<b>12 475</b>	<b>2 192</b>	<b>2 080</b>	<b>1 196</b>	<b>1 648</b>	<b>435</b>	<b>237</b>	<b>179</b>	<b>128</b>	<b>304</b>	<b>849</b>
<b>UNIÓN EUROPEA</b>	<b>2 461</b>	<b>759</b>	<b>574</b>	<b>581</b>	<b>533</b>	<b>958</b>	<b>12 475</b>	<b>2 192</b>	<b>2 080</b>	<b>1 196</b>	<b>1 648</b>	<b>435</b>	<b>237</b>	<b>179</b>	<b>128</b>	<b>304</b>	<b>849</b>
Alemania	225	110	33	83	61	485	457	828	471	469	393	94	209	0	50	0	260
Bélgica - Luxemburgo	825	152	237	260	197	180	704	913	524	194	56	65	0	0	0	0	0
España	396	163	0	133	135	0	74	134	130	121	0	116	0	0	0	1	1
Finlandia	0	0	0	0	0	0	10 980	0	0	0	0	0	0	0	0	0	0
Francia	46	6	0	0	0	0	176	0	176	176	344	0	0	0	0	0	0
Inglaterra	0	0	0	0	0	0	0	0	0	0	0	0	0	0	0	0	0
Italia	498	128	186	105	65	259	0	284	567	144	836	94	0	0	22	0	22
Países Bajos	334	151	31	0	76	33	83	0	0	0	18	0	28	179	0	0	207
Resto Unión Europea	138	50	88	0	0	0	0	34	212	91	0	67	0	0	56	302	359
<b>SUIZA</b>	<b>388</b>	<b>388</b>	<b>0</b>	<b>0</b>	<b>0</b>	<b>0</b>	<b>0</b>	<b>0</b>	<b>0</b>	<b>0</b>	<b>0</b>	<b>0</b>	<b>0</b>	<b>0</b>	<b>0</b>	<b>0</b>	<b>0</b>
<b>RESTO DE EUROPA</b>	<b>0</b>	<b>0</b>	<b>0</b>	<b>0</b>	<b>0</b>	<b>0</b>	<b>0</b>	<b>0</b>	<b>0</b>	<b>0</b>	<b>0</b>	<b>0</b>	<b>0</b>	<b>0</b>	<b>0</b>	<b>0</b>	<b>0</b>
<b>III. ASIA</b>	<b>21 872</b>	<b>4 350</b>	<b>1 753</b>	<b>4 987</b>	<b>2 486</b>	<b>1 099</b>	<b>309</b>	<b>243</b>	<b>9 346</b>	<b>2 832</b>	<b>1 172</b>	<b>173</b>	<b>715</b>	<b>2 799</b>	<b>3 503</b>	<b>668</b>	<b>7 685</b>
China	11 439	1 821	793	1 531	315	67	246	76	8 407	575	489	27	271	2 799	1 670	637	5 377
Hong Kong	144	0	0	144	0	0	0	0	18	0	146	0	0	0	0	0	0
India	0	0	0	0	0	0	63	68	36	2 014	0	0	0	0	0	0	0
Japón	135	0	0	105	869	0	0	0	128	206	36	73	444	0	0	0	444
República de Korea	10 084	2 530	960	3 186	1 302	1 032	0	0	611	0	393	37	0	0	1 833	0	1 833
Taiwan	30	0	0	0	0	0	0	0	0	36	26	0	0	0	0	0	0
Resto de Asia	40	0	0	21	0	0	0	99	146	0	83	36	0	0	0	31	31
<b>IV. AFRICA</b>	<b>0</b>	<b>30</b>	<b>26</b>	<b>0</b>	<b>0</b>	<b>0</b>	<b>1 261</b>	<b>0</b>	<b>36</b>	<b>30</b>	<b>29</b>	<b>0</b>	<b>0</b>	<b>763</b>	<b>0</b>	<b>20</b>	<b>783</b>
Sudafrica	55	30	26	0	0	0	1 261	0	36	30	29	0	0	763	0	20	783
<b>V. OCEANIA</b>	<b>21</b>	<b>18</b>	<b>4</b>	<b>0</b>	<b>0</b>	<b>19</b>	<b>2</b>	<b>0</b>	<b>21</b>	<b>0</b>	<b>0</b>	<b>0</b>	<b>0</b>	<b>0</b>	<b>0</b>	<b>0</b>	<b>0</b>
Australia	18	18	0	0	0	19	0	0	20	0	0	0	0	0	0	0	0
Resto de Oceanía	4	0	4	0	0	0	2	0	1	0	0	0	0	0	0	0	0
<b>TOTAL EXPORTACIONES</b>	<b>25 436</b>	<b>5 741</b>	<b>2 525</b>	<b>5 693</b>	<b>3 127</b>	<b>2 186</b>	<b>14 408</b>	<b>3 753</b>	<b>12 136</b>	<b>5 516</b>	<b>3 538</b>	<b>856</b>	<b>1 082</b>	<b>3 831</b>	<b>3 638</b>	<b>1 071</b>	<b>9 622</b>

FUENTE: SUNAT. www.sunat.gob.pe

ELABORACION: BCRP. Sucursal Huancayo. Departamento de Estudios Económicos

ANEXO 9

AYACUCHO: INGRESOS CORRIENTES DEL GOBIERNO CENTRAL  
(Miles de Nuevos Soles)

	2008												2009				
	Ene - Abr.	Feb	Mar	Abr	May	Jun	Jul	Ago	Sep	Oct	Nov	Dic	Ene	Feb	Mar	Abr	Ene - Abr.
<b>I. INGRESOS TRIBUTARIOS</b>	9 960	1 976	2 170	3 277	2 101	2 156	2 171	2 424	2 634	6 280	2 716	2 555	3 269	2 456	2 711	2 913	11 349
<b>1. Impuesto a la Renta</b>	5 579	1 072	1 289	1 824	1 184	1 167	1 250	1 278	1 448	2 649	1 430	1 405	1 756	1 291	1 548	1 659	6 254
- Personas Naturales	1 363	308	306	386	336	373	380	349	363	424	358	415	514	325	335	318	1 492
- Personas Jurídicas	3 262	735	726	777	762	763	857	871	1 068	2 201	1 045	979	1 230	957	941	786	3 914
- Regularización	954	28	256	661	86	30	13	58	17	25	26	11	12	9	273	555	848
<b>2. Impuesto a la Importación</b>	0	0	0	0	0	0	0	0	0	0	0	0	0	0	0	0	0
<b>3. Impuesto General a las Ventas</b>	3 333	676	656	1 105	649	706	635	865	905	3 343	1 023	803	1 245	870	825	829	3 769
- Operaciones Internas	3 333	676	656	1 105	649	706	635	865	905	3 343	1 023	803	1 245	870	825	829	3 769
- Operaciones Externas	0	0	0	0	0	0	0	0	0	0	0	0	0	0	0	0	0
<b>4. Impuesto Selectivo al Consumo</b>	14	3	3	4	4	3	4	5	4	6	5	5	1	3	4	5	13
<b>5. Otros Ingresos Tributarios</b>	1 035	225	222	344	264	279	281	277	278	282	259	343	266	292	334	421	1 313
<b>II. INGRESOS NO TRIBUTARIOS</b>	15	4	2	5	5	3	5	1	15	9	7	0	0	0	0	0	1
<b>III. TOTAL INGRESOS CORRIENTES (I+II)</b>	9 975	1 980	2 172	3 282	2 106	2 160	2 176	2 426	2 650	6 289	2 723	2 555	3 269	2 456	2 711	2 913	11 350

FUENTE: Superintendencia Nacional de Administración Tributaria - SUNAT

EABORACIÓN: BCRP. Sucursal Huancayo. Departamento de Estudios Económicos.

ANEXO 10

GOBIERNO REGIONAL DE AYACUCHO: GASTOS SEGÚN NATURALEZA  
(En Miles de Nuevos Soles)

	2 008										2 009				
	Ene. - Abr.	Abr	May	Jun	Jul	Ago	Sep	Oct	Nov	Dic	Ene	Feb	Mar	Abr	Ene. - Abr.
<b>GASTOS CORRIENTES</b>	<b>120 468</b>	<b>30 402</b>	<b>31 701</b>	<b>32 500</b>	<b>35 465</b>	<b>30 801</b>	<b>33 543</b>	<b>34 044</b>	<b>34 012</b>	<b>37 355</b>	<b>29 436</b>	<b>35 951</b>	<b>31 388</b>	<b>32 223</b>	<b>128 998</b>
Personal y Oblig. Sociales	94 930	22 352	23 187	23 683	27 507	24 106	23 878	24 158	23 836	27 295	23 217	28 163	22 928	23 979	98 287
Obligaciones Previsionales	14 075	3 216	3 210	3 312	3 985	3 236	3 216	3 252	3 234	4 195	3 292	4 447	3 270	3 272	14 281
Bienes y Servicios	10 113	4 563	5 029	5 268	3 756	3 142	5 952	6 361	6 342	5 235	2 832	2 878	4 979	4 802	15 491
Otros Gastos Corrientes	1 350	271	275	238	216	316	497	273	600	629	95	463	211	170	939
<b>GASTOS DE CAPITAL</b>	<b>12 729</b>	<b>4 260</b>	<b>2 408</b>	<b>4 501</b>	<b>4 691</b>	<b>11 039</b>	<b>10 945</b>	<b>18 085</b>	<b>20 528</b>	<b>17 327</b>	<b>374</b>	<b>3 492</b>	<b>5 680</b>	<b>3 496</b>	<b>13 043</b>
Inversiones	12 176	3 953	2 243	3 683	4 426	10 801	10 769	17 873	20 477	17 226	374	3 492	5 680	3 266	12 812
Otros Gastos de Capital	552	307	165	818	265	238	175	212	50	101	0	0	0	230	230
<b>TOTAL</b>	<b>133 196</b>	<b>34 662</b>	<b>34 108</b>	<b>37 001</b>	<b>40 155</b>	<b>41 840</b>	<b>44 488</b>	<b>52 129</b>	<b>54 540</b>	<b>54 682</b>	<b>29 810</b>	<b>39 443</b>	<b>37 068</b>	<b>35 719</b>	<b>142 040</b>

FUENTE: Gobierno Regional - Ayacucho

ELABORACION: BCRP. Sucursal Huancayo. Dpto de Estudios Económicos

ANEXO 11

GOBIERNO REGIONAL DE AYACUCHO: GASTOS SEGÚN NATURALEZA Y UNIDAD EJECUTORA  
(En Miles de Nuevos Soles)

	2 008										2 009				
	Ene. - Abr.	Abr	May	Jun	Jul	Ago	Sep	Oct	Nov	Dic	Ene	Feb	Mar	Abr	Ene. - Abr.
<b>GASTOS CORRIENTES</b>	<b>120 468</b>	<b>30 402</b>	<b>31 701</b>	<b>32 500</b>	<b>35 465</b>	<b>30 801</b>	<b>33 543</b>	<b>34 044</b>	<b>34 012</b>	<b>37 355</b>	<b>29 436</b>	<b>35 951</b>	<b>31 388</b>	<b>32 223</b>	<b>128 998</b>
Gob. Regional ( Ayacucho)	5 833	1 479	1 497	1 485	1 750	1 465	1 502	1 348	1 421	1 048	1 372	1 947	1 464	1 506	6 289
Proyecto especial Río Cachi	0	0	0	0	0	0	0	0	0	0	0	0	0	0	0
Programa de Apoyo - AGORAH	132	32	27	32	0	0	0	0	0	0	0	0	0	0	0
M. Agricultura	3 098	781	728	725	889	730	732	729	773	929	730	829	733	765	3 056
M. Transportes	1 911	476	746	464	638	459	485	692	891	1 304	414	515	501	477	1 908
M. Educación	83 517	19 650	22 979	22 691	24 615	21 127	21 787	22 163	23 294	25 874	19 730	24 495	19 567	20 965	84 756
M. Salud	25 977	7 985	5 724	7 103	7 573	7 021	9 038	9 111	7 633	8 200	7 190	8 164	9 124	8 510	32 989
<b>GASTOS DE CAPITAL</b>	<b>12 729</b>	<b>4 260</b>	<b>2 408</b>	<b>4 501</b>	<b>4 691</b>	<b>11 039</b>	<b>10 945</b>	<b>18 085</b>	<b>20 528</b>	<b>17 327</b>	<b>374</b>	<b>3 492</b>	<b>5 680</b>	<b>3 496</b>	<b>13 043</b>
Gob. Regional ( Ayacucho)	10 005	3 079	1 778	3 229	3 662	8 521	9 253	16 414	18 788	16 261	196	3 128	5 327	2 997	11 648
Proyecto Especial Río Cachi	0	0	0	0	0	0	0	0	0	0	0	0	0	0	0
M. Agricultura	649	649	300	301	482	475	409	646	704	368	0	0	0	250	250
M. Transportes	231	84	155	155	162	156	156	167	167	184	144	152	105	16	416
M. Educación	23	21	9	2	82	2	0	0	12	0	3	5	0	8	15
M. Salud	529	286	142	750	113	126	439	182	43	405	31	207	249	226	713
Programa de Apoyo - AGORAH	1 292	141	24	63	190	1 760	688	675	814	109	0	0	0	0	0
<b>TOTAL</b>	<b>133 196</b>	<b>34 662</b>	<b>34 108</b>	<b>37 001</b>	<b>40 155</b>	<b>41 840</b>	<b>44 488</b>	<b>52 129</b>	<b>54 540</b>	<b>54 682</b>	<b>29 810</b>	<b>39 443</b>	<b>37 068</b>	<b>35 719</b>	<b>142 040</b>

FUENTE: Gobierno Regional - Ayacucho

ELABORACION: BCRP. Sucursal Huancayo. Dpto de Estudios Económicos

ANEXO 12

GOBIERNO REGIONAL DE AYACUCHO: PROGRAMA DE INVERSIONES  
(En Miles de Nuevos Soles)

	2 008										2 009				Ene. - Abr.
	Ene. - Abr.	Abr	May	Jun	Jul	Ago	Sep	Oct	Nov	Dic	Ene	Feb	Mar	Abr	
Administración y Planeamiento	475	102	227	235	358	420	521	641	690	1 198	53	233	415	189	890
Agraria	4 804	2 070	725	689	934	1 554	1 275	2 285	7 065	4 208	143	843	620	550	2 156
Protección y Previsión Social	0	0	0	0	20	35	57	54	57	157	0	0	23	66	89
Defensa y Seguridad Nacional	509	444	399	261	118	663	785	756	917	2 185	0	0	65	55	120
Educación y Cultura	491	491	108	295	600	2 097	661	4 011	1 895	3 073	3	439	708	1 333	2 483
Energía y Recurso Minerales	1 073	0	275	0	0	2 162	2 990	970	215	0	0	595	58	0	653
Industria, Comercio y Servicios	4	4	34	0	114	12	709	552	336	0	0	0	0	0	0
Pesca	0	0	0	0	0	0	0	0	0	0	0	0	0	0	0
Salud y Saneamiento	118	90	297	206	263	77	485	1 135	2 732	980	31	356	439	242	1 068
Trabajo	0	0	0	0	0	0	0	0	0	0	0	0	0	0	0
Transportes	4 701	751	179	1 996	2 019	3 780	2 620	7 469	6 570	5 416	144	1 026	3 352	831	5 353
Vivienda y Desarrollo Urbano	0	0	0	0	0	0	665	0	0	10	0	0	0	0	0
<b>TOTAL</b>	<b>12 176</b>	<b>3 953</b>	<b>2 243</b>	<b>3 683</b>	<b>4 426</b>	<b>10 801</b>	<b>10 769</b>	<b>17 873</b>	<b>20 477</b>	<b>17 226</b>	<b>374</b>	<b>3 492</b>	<b>5 680</b>	<b>3 266</b>	<b>12 812</b>

FUENTE: Gobierno Regional -

ELABORACION: BCRP. Sucursal Huancayo. Dpto de Estudios

ANEXO 13

INGRESOS DE LA MUNICIPALIDAD PROVINCIAL DE HUAMANGA  
(Miles de Nuevos Soles)

	2008													2009				
	Ene. -Abr.	Ene	Feb	Mar	Abr	May	Jun	Jul	Ago	Sep	Oct	Nov	Dic	Ene	Feb	Mar	Abr	Ene. -Abr.
<b>INGRESOS CORRIENTES</b>	<b>12 320</b>	<b>2 982</b>	<b>2 654</b>	<b>4 429</b>	<b>2 255</b>	<b>2 328</b>	<b>2 313</b>	<b>3 930</b>	<b>4 360</b>	<b>2 292</b>	<b>4 214</b>	<b>2 335</b>	<b>1 945</b>	<b>1 714</b>	<b>2 535</b>	<b>4 207</b>	<b>3 080</b>	<b>11 536</b>
Impuestos y Contrib. Obligatorias	2 177	460	464	732	521	345	394	506	672	456	350	462	333	275	371	374	210	1 230
Contribuciones Sociales	0	0	0	0	0	0	0	0	0	0	0	0	0	0	0	0	0	0
Ventas de Bienes y Der. Adm.	1 295	86	596	345	268	362	352	1 149	1 041	394	440	428	297	230	546	450	318	1 544
Donac. y trans. del exterior	8 589	2 366	1 554	3 289	1 379	1 571	1 487	2 195	2 540	1 361	3 342	1 349	1 233	1 142	1 536	3 297	2 457	8 431
Otros Ingresos	259	69	39	64	86	50	80	81	107	82	83	96	82	67	83	86	95	331
<b>INGRESOS DE CAPITAL</b>	<b>0</b>	<b>0</b>	<b>0</b>	<b>0</b>	<b>0</b>	<b>0</b>	<b>0</b>	<b>0</b>	<b>0</b>	<b>0</b>	<b>0</b>	<b>0</b>	<b>0</b>	<b>0</b>	<b>0</b>	<b>0</b>	<b>0</b>	<b>0</b>
Venta de Act. no Financieros	0	0	0	0	0	0	0	0	0	0	0	0	0	0	0	0	0	0
Venta de Act. Financieros	0	0	0	0	0	0	0	0	0	0	0	0	0	0	0	0	0	0
<b>FINANCIAMIENTO</b>	<b>4 019</b>	<b>4 019</b>	<b>0</b>	<b>0</b>	<b>0</b>	<b>0</b>	<b>0</b>	<b>0</b>	<b>0</b>	<b>0</b>	<b>0</b>	<b>0</b>	<b>0</b>	<b>0</b>	<b>5 640</b>	<b>0</b>	<b>0</b>	<b>5 640</b>
Endeudamiento	0	0	0	0	0	0	0	0	0	0	0	0	0	0	0	0	0	0
Saldos de Balance	4 019	4 019	0	0	0	0	0	0	0	0	0	0	0	0	5 640	0	0	5 640
<b>TOTAL</b>	<b>16 339</b>	<b>7 001</b>	<b>2 654</b>	<b>4 429</b>	<b>2 255</b>	<b>2 328</b>	<b>2 313</b>	<b>3 930</b>	<b>4 360</b>	<b>2 292</b>	<b>4 214</b>	<b>2 335</b>	<b>1 945</b>	<b>1 714</b>	<b>8 175</b>	<b>4 207</b>	<b>3 080</b>	<b>17 176</b>

FUENTE: Municipalidad Provincial de Huamanga

ELABORACIÓN: BCRP, Sucursal Huancayo, Departamento de Estudios Económicos

ANEXO 14

GASTOS DE LA MUNICIPALIDAD PROVINCIAL DE HUAMANGA  
(Miles de Nuevos Soles)

	2008													2009				
	Ene. -Abr.	Ene	Feb	Mar	Abr	May	Jun	Jul	Ago	Sep	Oct	Nov	Dic	Ene	Feb	Mar	Abr	Ene. -Abr.
<b>GASTOS CORRIENTES</b>	<b>3 572</b>	<b>35</b>	<b>843</b>	<b>1 476</b>	<b>1 218</b>	<b>1 139</b>	<b>1 172</b>	<b>1 435</b>	<b>942</b>	<b>1 483</b>	<b>1 392</b>	<b>1 338</b>	<b>1 838</b>	<b>638</b>	<b>1 470</b>	<b>1 378</b>	<b>1 397</b>	<b>4 883</b>
Personal y Oblig. Sociales	1 790	16	447	883	444	416	409	432	450	477	484	533	546	435	656	508	491	2 090
Obligaciones y Prestaciones Soc.	275	5	67	139	64	67	63	82	71	63	78	105	76	64	96	70	164	394
Bienes y Servicios	1 353	10	277	413	654	601	652	847	392	882	773	637	1 121	137	671	651	671	2 131
Donac y Transf al Exterior	0	0	0	0	0	0	0	0	0	0	0	0	0	0	11	132	63	206
Subsidios	154	4	53	41	57	54	48	74	30	61	57	63	95	2	35	16	9	62
<b>GASTOS DE CAPITAL</b>	<b>7 321</b>	<b>0</b>	<b>1 607</b>	<b>2 122</b>	<b>3 592</b>	<b>1 598</b>	<b>2 350</b>	<b>1 144</b>	<b>1 058</b>	<b>2 381</b>	<b>1 717</b>	<b>1 795</b>	<b>2 008</b>	<b>1</b>	<b>950</b>	<b>2 790</b>	<b>1 479</b>	<b>5 220</b>
Adquisición de Act. no Financieros	7 263	0	1 597	2 094	3 572	1 571	1 540	1 098	1 029	2 364	1 680	1 743	1 976	1	950	2 459	1 479	4 888
Adquisición de Act. Financieros	57	0	10	28	20	27	810	46	29	16	38	52	32	0	0	331	0	331
<b>SERVICIOS DE LA DEUDA</b>	<b>69</b>	<b>14</b>	<b>17</b>	<b>21</b>	<b>16</b>	<b>17</b>	<b>17</b>	<b>17</b>	<b>17</b>	<b>18</b>	<b>11</b>	<b>11</b>	<b>11</b>	<b>7</b>	<b>7</b>	<b>7</b>	<b>7</b>	<b>27</b>
Servicios de la Deuda	69	14	17	21	16	17	17	17	17	18	11	11	11	7	7	7	7	27
<b>TOTAL</b>	<b>10 961</b>	<b>49</b>	<b>2 468</b>	<b>3 618</b>	<b>4 826</b>	<b>2 753</b>	<b>3 539</b>	<b>2 596</b>	<b>2 018</b>	<b>3 882</b>	<b>3 120</b>	<b>3 144</b>	<b>3 857</b>	<b>645</b>	<b>2 427</b>	<b>4 175</b>	<b>2 883</b>	<b>10 130</b>

FUENTE: Municipalidad Provincial de Huamanga

ELABORACIÓN: BCRP, Sucursal Huancayo, Departamento de Estudios Económicos

ANEXO 15

INGRESOS DE LA SOCIEDAD DE BENEFICENCIA DE AYACUCHO  
(En Miles de Nuevos Soles)

	2008													2009				Ene. - Abr.
	Ene. - Abr.	Ene	Feb	Mar	Abr	May	Jun	Jul	Ago	Sep	Oct	Nov	Dic	Ene	Feb	Mar	Abr	
<b>ING. CORRIENTES</b>	<b>392</b>	<b>153</b>	<b>73</b>	<b>79</b>	<b>86</b>	<b>100</b>	<b>103</b>	<b>94</b>	<b>70</b>	<b>110</b>	<b>104</b>	<b>87</b>	<b>191</b>	<b>132</b>	<b>63</b>	<b>119</b>	<b>123</b>	<b>438</b>
Derechos Adm. Generales	303	102	61	71	70	84	83	71	60	84	85	66	154	116	53	98	79	346
Ventas de Otros Bienes	0	0	0	0	0	0	0	0	0	0	0	0	0	0	0	0	0	0
Serv. de Educ. Recreación y Cultura	2	0	0	0	0	1	1	1	0	1	1	0	1	1	0	1	1	2
Ingreso de Alquileres	82	51	12	6	14	15	20	23	9	24	18	19	36	14	10	20	43	87
Otros Ingresos	4	1	0	2	2	0	1	0	1	1	1	2	1	1	0	0	0	1
<b>ING. DE CAPITAL</b>	<b>34</b>	<b>8</b>	<b>11</b>	<b>8</b>	<b>8</b>	<b>8</b>	<b>8</b>	<b>10</b>	<b>8</b>	<b>8</b>	<b>8</b>	<b>8</b>	<b>10</b>	<b>9</b>	<b>11</b>	<b>8</b>	<b>1</b>	<b>30</b>
De Otras Unidades de Gobierno	34	8	11	8	8	8	8	10	8	8	8	8	10	8	11	8	0	26
Otros Ingresos	0	0	0	0	0	0	0	0	0	0	0	0	0	1	1	1	1	3
<b>TOTAL</b>	<b>425</b>	<b>161</b>	<b>84</b>	<b>87</b>	<b>93</b>	<b>107</b>	<b>111</b>	<b>104</b>	<b>78</b>	<b>117</b>	<b>111</b>	<b>95</b>	<b>201</b>	<b>141</b>	<b>74</b>	<b>128</b>	<b>124</b>	<b>467</b>

FUENTE: Gobierno Regional - Ayacucho

ELABORACION: BCRP. Sucursal Huancayo. Dpto de Estudios Económicos

ANEXO 16

GASTOS DE LA SOCIEDAD DE BENEFICENCIA DE AYACUCHO  
(En Miles de Nuevos Soles)

	2008													2009				Ene. - Abr.
	Ene. - Abr.	Ene	Feb	Mar	Abr	May	Jun	Jul	Ago	Sep	Oct	Nov	Dic	Ene	Feb	Mar	Abr	
<b>GASTOS</b>	<b>288</b>	<b>35</b>	<b>80</b>	<b>72</b>	<b>101</b>	<b>72</b>	<b>107</b>	<b>85</b>	<b>67</b>	<b>84</b>	<b>96</b>	<b>72</b>	<b>233</b>	<b>29</b>	<b>69</b>	<b>72</b>	<b>78</b>	<b>248</b>
Personal y Oblig. Sociales	164	29	50	42	42	42	42	48	42	42	54	42	70	25	56	57	36	174
Obligaciones Previsionales	3	1	1	1	1	1	1	1	1	1	1	1	1	1	1	5	18	25
Bienes y Servicios	108	5	29	27	47	19	32	27	18	34	26	25	70	3	13	10	23	49
Otros Gastos Corrientes	12	0	0	2	10	10	32	9	5	7	15	4	92	0	0	0	0	0
<b>GASTOS DE</b>	<b>19</b>	<b>4</b>	<b>9</b>	<b>0</b>	<b>6</b>	<b>1</b>	<b>9</b>	<b>3</b>	<b>2</b>	<b>19</b>	<b>20</b>	<b>19</b>	<b>34</b>	<b>0</b>	<b>0</b>	<b>0</b>	<b>0</b>	<b>0</b>
Inversiones	19	4	9	0	6	1	9	2	2	18	17	19	26	0	0	0	0	0
Otros Gastos de Capital	0	0	0	0	0	0	0	0	0	1	3	0	8	0	0	0	0	0
<b>TOTAL</b>	<b>306</b>	<b>39</b>	<b>89</b>	<b>72</b>	<b>107</b>	<b>73</b>	<b>116</b>	<b>87</b>	<b>69</b>	<b>103</b>	<b>116</b>	<b>91</b>	<b>266</b>	<b>29</b>	<b>69</b>	<b>72</b>	<b>78</b>	<b>248</b>

FUENTE: Gobierno Regional - Ayacucho

ELABORACION: BCRP. Sucursal Huancayo. Dpto de Estudios Económicos

ANEXO 17

AYACUCHO: DEPÓSITOS Y OBLIGACIONES DEL SISTEMA FINANCIERO  
(Saldos en miles de nuevos soles)

ENTIDADES FINANCIERAS	2008												2009			
	Ene	Feb	Mar	Abr	May	Jun	Jul	Ago	Sep	Oct	Nov	Dic	Ene	Feb	Mar	Abr
<b>I. EMPRESAS BANCARIAS</b>	<b>82 661</b>	<b>86 819</b>	<b>90 452</b>	<b>90 713</b>	<b>93 303</b>	<b>99 100</b>	<b>101 067</b>	<b>106 388</b>	<b>110 215</b>	<b>114 205</b>	<b>125 888</b>	<b>134 632</b>	<b>138 707</b>	<b>138 719</b>	<b>136 795</b>	<b>146 610</b>
<b>Depósitos a la vista</b>	<b>18 720</b>	<b>20 158</b>	<b>25 110</b>	<b>23 166</b>	<b>23 146</b>	<b>23 677</b>	<b>23 022</b>	<b>23 339</b>	<b>23 176</b>	<b>21 045</b>	<b>27 933</b>	<b>29 480</b>	<b>26 889</b>	<b>27 058</b>	<b>30 319</b>	<b>34 617</b>
En m/n	14 773	15 066	20 455	19 511	18 801	20 259	19 964	19 730	18 981	16 691	24 222	26 547	22 724	22 585	26 644	30 900
En m/e	3 947	5 091	4 655	3 655	4 345	3 419	3 058	3 608	4 194	4 355	3 711	2 933	4 165	4 474	3 675	3 717
<b>Depósitos a la ahorro</b>	<b>44 735</b>	<b>47 852</b>	<b>47 894</b>	<b>49 479</b>	<b>50 871</b>	<b>54 912</b>	<b>57 241</b>	<b>61 067</b>	<b>63 756</b>	<b>67 453</b>	<b>67 753</b>	<b>71 245</b>	<b>76 033</b>	<b>73 298</b>	<b>71 346</b>	<b>76 595</b>
En m/n	28 125	31 469	34 245	36 043	35 764	38 184	39 044	42 805	42 589	43 339	43 504	44 845	46 715	43 135	42 779	48 153
En m/e	16 610	16 382	13 649	13 436	15 107	16 728	18 198	18 261	21 167	24 114	24 249	26 401	29 318	30 164	28 567	28 443
<b>Depósitos a la plazo</b>	<b>19 206</b>	<b>18 809</b>	<b>17 448</b>	<b>18 068</b>	<b>19 285</b>	<b>20 510</b>	<b>20 803</b>	<b>21 983</b>	<b>23 283</b>	<b>25 707</b>	<b>30 202</b>	<b>33 907</b>	<b>35 784</b>	<b>38 362</b>	<b>35 130</b>	<b>35 398</b>
En m/n	5 704	5 632	5 545	6 413	7 077	7 229	7 723	8 279	9 207	9 251	11 852	15 472	16 847	18 089	15 094	15 354
En m/e	13 502	13 177	11 903	11 656	12 208	13 281	13 080	13 703	14 076	16 456	18 350	18 435	18 938	20 274	20 037	20 044
<b>II. INSTITUCIONES DE MICROFINANZAS</b>	<b>49 002</b>	<b>50 923</b>	<b>51 647</b>	<b>51 965</b>	<b>53 299</b>	<b>55 294</b>	<b>55 713</b>	<b>59 285</b>	<b>62 889</b>	<b>62 149</b>	<b>63 196</b>	<b>64 225</b>	<b>65 237</b>	<b>64 347</b>	<b>64 418</b>	<b>64 573</b>
<b>Depósitos a la ahorro</b>	<b>17 212</b>	<b>18 074</b>	<b>18 142</b>	<b>17 918</b>	<b>17 916</b>	<b>19 390</b>	<b>19 371</b>	<b>20 897</b>	<b>22 568</b>	<b>21 562</b>	<b>22 389</b>	<b>22 514</b>	<b>22 032</b>	<b>21 765</b>	<b>22 185</b>	<b>22 129</b>
En m/n	13 696	14 867	15 129	15 064	14 652	15 162	15 437	16 274	16 942	15 967	16 868	17 372	16 702	16 705	16 899	17 182
En m/e	3 516	3 207	3 013	2 854	3 264	4 228	3 933	4 623	5 626	5 595	5 521	5 141	5 330	5 060	5 286	4 947
<b>Depósitos a la plazo</b>	<b>31 789</b>	<b>32 849</b>	<b>33 505</b>	<b>34 047</b>	<b>35 383</b>	<b>35 904</b>	<b>36 342</b>	<b>38 388</b>	<b>40 321</b>	<b>40 587</b>	<b>40 807</b>	<b>41 711</b>	<b>43 205</b>	<b>42 582</b>	<b>42 234</b>	<b>42 444</b>
En m/n	27 151	28 314	29 426	30 045	31 362	31 666	32 380	34 237	35 757	35 599	35 477	36 356	37 855	36 944	36 523	36 996
En m/e	4 638	4 535	4 079	4 002	4 021	4 238	3 961	4 151	4 565	4 988	5 330	5 355	5 350	5 638	5 711	5 448
<b>III. EMPRESAS FINANCIERAS</b>	<b>0</b>	<b>0</b>	<b>0</b>	<b>0</b>	<b>0</b>	<b>0</b>	<b>0</b>	<b>0</b>	<b>0</b>	<b>0</b>	<b>0</b>	<b>0</b>	<b>0</b>	<b>0</b>	<b>0</b>	<b>0</b>
<b>IV. TOTAL SISTEMA FINANCIERO</b>	<b>131 663</b>	<b>137 742</b>	<b>142 099</b>	<b>142 678</b>	<b>146 601</b>	<b>154 393</b>	<b>156 779</b>	<b>165 673</b>	<b>173 104</b>	<b>176 354</b>	<b>189 084</b>	<b>198 856</b>	<b>203 944</b>	<b>203 066</b>	<b>201 213</b>	<b>211 183</b>
<b>Depósitos a la vista</b>	<b>18 720</b>	<b>20 158</b>	<b>25 110</b>	<b>23 166</b>	<b>23 146</b>	<b>23 677</b>	<b>23 022</b>	<b>23 339</b>	<b>23 176</b>	<b>21 045</b>	<b>27 933</b>	<b>29 480</b>	<b>26 889</b>	<b>27 058</b>	<b>30 319</b>	<b>34 617</b>
En m/n	14 773	15 066	20 455	19 511	18 801	20 259	19 964	19 730	18 981	16 691	24 222	26 547	22 724	22 585	26 644	30 900
En m/e	3 947	5 091	4 655	3 655	4 345	3 419	3 058	3 608	4 194	4 355	3 711	2 933	4 165	4 474	3 675	3 717
<b>Depósitos a la ahorro</b>	<b>61 947</b>	<b>65 925</b>	<b>66 036</b>	<b>67 398</b>	<b>68 788</b>	<b>74 302</b>	<b>76 612</b>	<b>81 964</b>	<b>86 324</b>	<b>89 015</b>	<b>90 143</b>	<b>93 759</b>	<b>98 065</b>	<b>95 063</b>	<b>93 530</b>	<b>98 724</b>
En m/n	41 821	46 336	49 374	51 108	50 416	53 347	54 481	59 079	59 531	59 306	60 372	62 217	63 417	59 840	59 678	65 335
En m/e	20 126	19 589	16 662	16 290	18 371	20 956	22 131	22 885	26 793	29 709	29 770	31 542	34 648	35 223	33 852	33 389
<b>Depósitos a la plazo</b>	<b>50 995</b>	<b>51 658</b>	<b>50 953</b>	<b>52 115</b>	<b>54 668</b>	<b>56 414</b>	<b>57 145</b>	<b>60 370</b>	<b>63 604</b>	<b>66 294</b>	<b>71 009</b>	<b>75 617</b>	<b>78 990</b>	<b>80 945</b>	<b>77 364</b>	<b>77 842</b>
En m/n	32 855	33 946	34 971	36 457	38 438	38 894	40 103	42 516	44 964	44 850	47 329	51 827	54 702	55 032	51 616	52 350
En m/e	18 140	17 712	15 982	15 657	16 229	17 520	17 041	17 854	18 641	21 444	23 680	23 790	24 287	25 912	25 748	25 491

FUENTE: SUPERINTENDENCIA DE BANCA Y SEGUROS - SBS

ELABORACIÓN: BCRP. Sucursal Huancayo. Departamento de Estudios Económicos.



ANEXO 18

**AYACUCHO: DEPÓSITOS EN LAS ENTIDADES FINANCIERAS UBICADAS POR PROVINCIAS**  
(Saldos en miles de nuevos soles)

ENTIDADES FINANCIERAS	DEPÓSITOS												TOTAL DEPÓSITOS		
	HUAMANGA			HUANTA			LA MAR			LUCANAS			AYACUCHO		
	M/N	M/E	TOTAL	M/N	M/E	TOTAL	M/N	M/E	TOTAL	M/N	M/E	TOTAL	M/N	M/E	TOTAL
<b>I. EMPRESAS BANCARIAS</b>	<b>92 263</b>	<b>50 203</b>	<b>142 466</b>	<b>2 144</b>	<b>2 000</b>	<b>4 144</b>	<b>0</b>	<b>0</b>	<b>0</b>	<b>0</b>	<b>0</b>	<b>0</b>	<b>94 407</b>	<b>52 203</b>	<b>146 610</b>
Crédito	42 876	23 098	65 975	2 144	2 000	4 144	0	0	0	0	0	0	45 021	25 098	70 119
Continental	17 426	3 972	21 398	0	0	0	0	0	0	0	0	0	17 426	3 972	21 398
Interbank	27 395	21 567	48 962	0	0	0	0	0	0	0	0	0	27 395	21 567	48 962
Del Trabajo	2 237	536	2 773	0	0	0	0	0	0	0	0	0	2 237	536	2 773
Mi Banco	2 329	1 029	3 359	0	0	0	0	0	0	0	0	0	2 329	1 029	3 359
<b>II. INSTITUCIONES DE MICROFINANZAS</b>	<b>40 206</b>	<b>8 766</b>	<b>48 971</b>	<b>2 170</b>	<b>622</b>	<b>2 792</b>	<b>1 897</b>	<b>131</b>	<b>2 029</b>	<b>9 905</b>	<b>875</b>	<b>10 781</b>	<b>54 178</b>	<b>10 394</b>	<b>64 573</b>
Caja Municipal de Arequipa	1 145	163	1 308	0	0	0	0	0	0	0	0	0	1 145	163	1 308
Caja Municipal de Ica	19 926	4 871	24 797	0	0	0	0	0	0	6 642	777	7 419	26 568	5 648	32 216
Caja Municipal de Huancayo	2 592	777	3 369	0	0	0	0	0	0	0	0	0	2 592	777	3 369
Caja Rural de Ayacucho	16 542	2 955	19 497	2 170	622	2 792	1 897	131	2 029	3 264	98	3 362	23 873	3 806	27 679
Caja Rural Señor de Luren	0	0	0	0	0	0	0	0	0	0	0	0	0	0	0
Edpyme Proempresa	0	0	0	0	0	0	0	0	0	0	0	0	0	0	0
Edpyme Efectiva	0	0	0	0	0	0	0	0	0	0	0	0	0	0	0
<b>III. EMPRESAS FINANCIERAS</b>	<b>0</b>	<b>0</b>	<b>0</b>	<b>0</b>	<b>0</b>	<b>0</b>	<b>0</b>	<b>0</b>	<b>0</b>	<b>0</b>	<b>0</b>	<b>0</b>	<b>0</b>	<b>0</b>	<b>0</b>
Financiera Edyficar	0	0	0	0	0	0	0	0	0	0	0	0	0	0	0
Financiera TFC	0	0	0	0	0	0	0	0	0	0	0	0	0	0	0
<b>TOTAL</b>	<b>132 468</b>	<b>58 969</b>	<b>191 437</b>	<b>4 314</b>	<b>2 622</b>	<b>6 936</b>	<b>1 897</b>	<b>131</b>	<b>2 029</b>	<b>9 905</b>	<b>875</b>	<b>10 781</b>	<b>148 585</b>	<b>62 597</b>	<b>211 183</b>

\* Financiera Edyficar a partir de abril de 2008

FUENTE: SUPERINTENDENCIA DE BANCA Y SEGUROS - SBS

ELABORACIÓN: BCRP. Sucursal Huancayo. Departamento de Estudios Económicos.

ANEXO 19

**AYACUCHO: CRÉDITO DEL SISTEMA FINANCIERO AL SECTOR PRIVADO**  
(Miles de Nuevos Soles)

ENTIDADES FINANCIERAS	2008												2009			
	Ene	Feb	Mar	Abr	May	Jun	Jul	Ago	Sep	Oct	Nov	Dic	Ene	Feb	Mar	Abr
<b>I. EMPRESAS BANCARIAS</b>	<b>92 049</b>	<b>102 083</b>	<b>103 563</b>	<b>116 743</b>	<b>120 516</b>	<b>129 158</b>	<b>131 682</b>	<b>139 051</b>	<b>144 003</b>	<b>148 620</b>	<b>162 475</b>	<b>171 107</b>	<b>178 937</b>	<b>184 778</b>	<b>186 755</b>	<b>188 161</b>
Crédito	49 098	56 556	56 262	64 410	65 905	69 797	68 928	74 440	77 742	78 004	85 689	89 547	92 765	95 343	94 564	93 404
Interbank	26 514	27 517	28 133	30 580	31 872	32 850	33 396	33 169	33 662	34 390	34 825	36 456	37 601	38 724	38 512	38 341
Continental	6 212	7 465	8 421	10 211	10 694	13 888	16 455	17 986	19 129	22 039	24 550	24 913	25 230	24 858	25 225	26 234
Del Trabajo	10 225	10 545	10 747	11 541	12 044	12 623	12 903	13 456	13 470	13 856	14 274	14 344	14 250	14 137	13 254	13 254
Mi Banco	0	0	0	0	0	0	0	0	0	332	3 137	5 847	9 091	11 694	14 576	16 304
Financiero	0	0	0	0	0	0	0	0	0	0	0	0	0	22	624	624
<b>II. INSTITUCIONES DE MICROFINANZAS</b>	<b>62 950</b>	<b>64 978</b>	<b>66 876</b>	<b>70 834</b>	<b>73 726</b>	<b>76 809</b>	<b>79 421</b>	<b>82 415</b>	<b>85 283</b>	<b>90 163</b>	<b>93 124</b>	<b>95 966</b>	<b>97 033</b>	<b>100 011</b>	<b>115 616</b>	<b>113 518</b>
Caja Municipal de Arequipa	6 383	6 656	6 956	7 443	7 742	8 013	8 273	8 682	8 985	9 321	9 722	9 977	10 216	10 358	10 287	10 736
Caja Municipal de Huancayo	1 860	3 302	4 274	5 584	6 779	7 874	8 959	10 145	11 394	13 375	14 523	16 270	16 820	17 514	17 608	17 833
Caja Municipal de Ica	31 523	31 681	32 514	34 114	35 046	36 425	36 893	38 071	39 008	40 894	41 937	42 211	42 101	43 378	44 917	45 313
Caja Municipal de Piura	0	0	0	0	0	0	0	0	0	0	0	0	0	12	745	1 264
Caja Rural Libertadores de Ayacucho	16 421	16 309	16 024	16 175	16 195	16 364	16 218	16 277	16 534	16 954	16 919	16 882	16 944	17 460	17 737	18 455
Caja Rural Señor de Luren	842	921	1 077	1 354	1 506	1 558	1 621	1 450	1 296	1 317	1 453	1 469	1 572	1 596	1 846	1 986
Edpyme Proempresa	5 027	5 232	5 142	5 266	5 467	5 551	6 314	6 578	6 746	6 896	7 157	7 595	7 860	8 269	16 586	16 545
Edpyme Efectiva	895	877	887	898	992	1 024	1 143	1 212	1 319	1 406	1 412	1 561	1 519	1 423	5 890	1 386
<b>III. EMPRESAS FINANCIERAS</b>	<b>11 688</b>	<b>12 141</b>	<b>12 059</b>	<b>13 202</b>	<b>13 937</b>	<b>14 397</b>	<b>15 076</b>	<b>16 668</b>	<b>17 953</b>	<b>20 199</b>	<b>22 152</b>	<b>24 576</b>	<b>25 444</b>	<b>26 232</b>	<b>26 335</b>	<b>26 402</b>
Financiera Edyficar	11 688	12 141	12 059	13 202	13 937	14 397	15 076	15 986	17 278	19 507	21 459	23 830	24 729	25 576	25 711	25 754
Financiera TFC	0	0	0	0	0	0	0	682	675	692	693	745	715	656	624	648
<b>TOTAL</b>	<b>166 687</b>	<b>179 201</b>	<b>182 498</b>	<b>200 779</b>	<b>208 179</b>	<b>220 364</b>	<b>226 179</b>	<b>238 134</b>	<b>247 238</b>	<b>258 982</b>	<b>277 752</b>	<b>291 649</b>	<b>301 414</b>	<b>311 021</b>	<b>328 706</b>	<b>328 081</b>
<b>En M/N</b>	<b>131 014</b>	<b>137 339</b>	<b>142 200</b>	<b>152 113</b>	<b>158 792</b>	<b>167 508</b>	<b>177 314</b>	<b>186 730</b>	<b>193 625</b>	<b>204 219</b>	<b>220 359</b>	<b>234 621</b>	<b>243 741</b>	<b>251 821</b>	<b>270 906</b>	<b>272 735</b>
<b>En M/E</b>	<b>35 673</b>	<b>41 862</b>	<b>40 297</b>	<b>48 665</b>	<b>49 388</b>	<b>52 856</b>	<b>48 865</b>	<b>51 403</b>	<b>53 613</b>	<b>54 763</b>	<b>57 393</b>	<b>57 027</b>	<b>57 673</b>	<b>59 199</b>	<b>57 800</b>	<b>55 345</b>

\* Financiera Edyficar a partir de abril de 2008

FUENTE: SUPERINTENDENCIA DE BANCA Y SEGUROS - SBS

ELABORACIÓN: BCRP. Sucursal Huancayo. Departamento de Estudios Económicos.

ANEXO 20

AYACUCHO: CRÉDITO DE LAS ENTIDADES FINANCIERAS UBICADAS POR PROVINCIAS  
(Saldos en miles de nuevos soles)

ENTIDADES FINANCIERAS	COLOCACIONES															TOTAL COLOCACIONES		
	HUAMANGA			HUANTA			LA MAR			PARINACHOCHAS			LUCANAS			AYACUCHO		
	MN	ME	TOTAL	MN	ME	TOTAL	MN	ME	TOTAL	MN	ME	TOTAL	MN	ME	TOTAL	MN	ME	TOTAL
<b>I. EMPRESAS BANCARIAS</b>	<b>129 026</b>	<b>42 705</b>	<b>171 730</b>	<b>2 471</b>	<b>81</b>	<b>2 552</b>	<b>0</b>	<b>0</b>	<b>0</b>	<b>0</b>	<b>0</b>	<b>0</b>	<b>0</b>	<b>0</b>	<b>0</b>	<b>131 497</b>	<b>42 786</b>	<b>174 283</b>
Crédito	58 730	32 121	90 851	2 471	81	2 552	0	0	0	0	0	0	0	0	0	61 201	32 202	93 404
Interbank	19 980	6 254	26 234	0	0	0	0	0	0	0	0	0	0	0	0	19 980	6 254	26 234
Continental	34 791	3 550	38 341	0	0	0	0	0	0	0	0	0	0	0	0	34 791	3 550	38 341
Del Trabajo	0	0	0	0	0	0	0	0	0	0	0	0	0	0	0	0	0	0
Mi Banco	15 524	780	16 304	0	0	0	0	0	0	0	0	0	0	0	0	15 524	780	16 304
Financiero	0	0	0	0	0	0	0	0	0	0	0	0	0	0	0	0	0	0
<b>II. INSTITUCIONES DE MICROFINANZAS</b>	<b>73 885</b>	<b>7 897</b>	<b>81 782</b>	<b>3 251</b>	<b>32</b>	<b>3 283</b>	<b>14 662</b>	<b>1 256</b>	<b>15 917</b>	<b>367</b>	<b>0</b>	<b>367</b>	<b>11 022</b>	<b>1 146</b>	<b>12 168</b>	<b>103 188</b>	<b>10 330</b>	<b>113 518</b>
Caja Municipal de Arequipa	9 670	1 066	10 736	0	0	0	0	0	0	0	0	0	0	0	0	9 670	1 066	10 736
Caja Municipal de Huancayo	17 770	63	17 833	0	0	0	0	0	0	0	0	0	0	0	0	17 770	63	17 833
Caja Municipal de Ica	28 812	5 554	34 366	0	0	0	2 642	32	2 674	367	0	367	6 760	1 146	7 906	38 582	6 731	45 313
Caja Municipal de Piura	1 264	0	1 264	0	0	0	0	0	0	0	0	0	0	0	0	1 264	0	1 264
Caja Rural Libertadores de Ayacucho	9 223	1 125	10 348	2 476	32	2 508	3 324	0	3 324	0	0	0	2 276	0	2 276	17 299	1 156	18 455
Caja Rural Señor de Luren	0	0	0	0	0	0	0	0	0	0	0	0	1 986	0	1 986	1 986	0	1 986
Edpyme Proempresa	5 759	91	5 850	775	0	775	8 696	1 224	9 920	0	0	0	0	0	0	15 230	1 314	16 545
Edpyme Efectiva	1 386	0	1 386	0	0	0	0	0	0	0	0	0	0	0	0	1 386	0	1 386
<b>III. EMPRESAS FINANCIERAS</b>	<b>18 196</b>	<b>1 659</b>	<b>19 855</b>	<b>6 547</b>	<b>0</b>	<b>6 547</b>	<b>0</b>	<b>0</b>	<b>0</b>	<b>0</b>	<b>0</b>	<b>0</b>	<b>0</b>	<b>0</b>	<b>0</b>	<b>24 743</b>	<b>1 659</b>	<b>26 402</b>
Financiera Edyficar	17 548	1 659	19 207	6 547	0	6 547	0	0	0	0	0	0	0	0	0	24 095	1 659	25 754
Financiera TFC	648	0	648	0	0	0	0	0	0	0	0	0	0	0	0	648	0	648
<b>TOTAL</b>	<b>221 107</b>	<b>52 261</b>	<b>273 368</b>	<b>12 270</b>	<b>113</b>	<b>12 383</b>	<b>14 662</b>	<b>1 256</b>	<b>15 917</b>	<b>367</b>	<b>0</b>	<b>367</b>	<b>11 022</b>	<b>1 146</b>	<b>12 168</b>	<b>259 427</b>	<b>54 775</b>	<b>314 203</b>

\* Financiera Edyficar a partir de abril de 2008

FUENTE: SUPERINTENDENCIA DE BANCA Y SEGUROS - SBS

ELABORACIÓN: BCRP. Sucursal Huancayo. Departamento de Estudios Económicos.

ANEXO 21

AYACUCHO: CARTERA PESADA EN EL SISTEMA FINANCIERO  
(En porcentajes)

ENTIDADES FINANCIERAS	2008												2009			
	Feb	Mar	Abr	May	Jun	Jul	Ago	Sep	Oct	Nov	Dic	Ene	Feb	Mar	Abr	
<b>I. EMPRESAS BANCARIAS</b>	<b>0.8</b>	<b>0.9</b>	<b>0.8</b>	<b>0.7</b>	<b>0.8</b>	<b>0.8</b>	<b>0.6</b>	<b>1.2</b>	<b>1.0</b>	<b>0.8</b>	<b>1.2</b>	<b>1.1</b>	<b>1.1</b>	<b>1.4</b>	<b>1.1</b>	
Crédito	0.0	0.0	0.0	0.0	0.1	0.1	0.1	0.0	0.0	0.0	0.0	0.1	0.1	0.1	0.1	
Interbank	2.2	2.1	1.9	1.8	1.7	2.0	1.2	3.5	2.4	2.2	2.4	2.6	2.6	2.6	1.3	
Continental	0.0	0.0	0.0	0.0	0.0	0.0	0.0	0.0	0.0	0.0	0.0	0.0	0.0	0.0	0.0	
Trabajo	1.8	2.0	2.2	2.0	2.3	2.4	2.6	2.8	3.3	3.4	4.4	4.7	5.0	7.1	6.9	
<b>II. INSTITUCIONES DE MICROFINANZAS</b>	<b>4.3</b>	<b>4.6</b>	<b>4.3</b>	<b>4.1</b>	<b>4.3</b>	<b>4.1</b>	<b>4.6</b>	<b>4.2</b>	<b>4.9</b>	<b>4.6</b>	<b>3.8</b>	<b>4.8</b>	<b>5.0</b>	<b>4.5</b>	<b>4.7</b>	
Caja Municipal de Arequipa	2.4	2.7	3.0	3.4	2.8	3.3	3.7	4.1	4.7	5.2	4.4	5.2	5.1	5.1	4.9	
Caja Municipal de Huancayo	-	-	-	-	-	-	-	-	-	-	-	-	-	-	-	
Caja Municipal de Ica	4.0	4.2	3.8	3.7	3.9	4.0	4.2	3.4	3.9	4.4	3.4	4.3	4.7	4.7	4.7	
Caja Rural Libertadores de Ayacucho	7.4	8.2	8.2	7.8	8.5	7.7	9.4	9.3	9.4	9.2	7.9	10.0	10.1	10.6	10.2	
Caja Rural Señor de Luren	1.9	2.7	0.4	1.3	2.1	2.1	2.4	2.3	2.7	2.0	2.0	3.2	3.0	3.1	2.8	
Edpyme Proempresa	2.5	2.6	3.0	3.2	4.0	3.5	3.3	3.9	3.7	3.5	2.8	3.2	3.7	1.5	1.7	
Edpyme Efectiva	4.8	5.4	4.0	3.9	4.5	4.0	5.0	3.7	4.3	6.0	5.2	6.2	6.1	1.5	5.8	
<b>III. EMPRESAS FINANCIERAS</b>	<b>3.2</b>	<b>3.9</b>	<b>3.7</b>	<b>3.1</b>	<b>3.4</b>	<b>3.6</b>	<b>3.4</b>	<b>3.1</b>	<b>2.6</b>	<b>2.0</b>	<b>2.2</b>	<b>2.4</b>	<b>3.1</b>	<b>3.7</b>	<b>3.7</b>	
Financiera Edyficar	3.2	3.9	3.7	3.1	3.4	3.6	3.6	3.3	3.3	2.6	2.9	3.1	4.1	5.0	5.2	
Financiera TFC	-	-	-	-	-	-	-	-	-	-	-	-	-	-	-	
<b>TOTAL</b>	<b>2.3</b>	<b>2.5</b>	<b>2.2</b>	<b>2.1</b>	<b>2.2</b>	<b>2.2</b>	<b>2.2</b>	<b>2.4</b>	<b>2.5</b>	<b>2.2</b>	<b>2.2</b>	<b>2.4</b>	<b>2.6</b>	<b>2.7</b>	<b>2.6</b>	

\* Financiera Edyficar a partir de abril de 2008

FUENTE: SUPERINTENDENCIA DE BANCA Y SEGUROS - SBS

ELABORACIÓN: BCRP. Sucursal Huancayo. Departamento de Estudios Económicos.

ANEXO 22

AYACUCHO: MOROSIDAD EN LAS ENTIDADES FINANCIERAS UBICADAS POR PROVINCIAS - ABRIL 2009  
(En porcentaje)

ENTIDADES	MOROSIDAD										TOTAL		
	HUAMANG		HUANTA		LA MAR		PARINACOCHA		LUCANAS		AYACUCHO		
	M/N	M/E	M/N	M/E	M/N	M/E	M/N	M/E	M/N	M/E	M/N	M/E	TOTAL
<b>I. EMPRESAS</b>	<b>1.2</b>	<b>0.7</b>	<b>0.0</b>	<b>0.0</b>	-	-	-	-	-	-	<b>1.2</b>	<b>0.7</b>	<b>1.1</b>
Crédito	0.0	0.2	0.0	0.0	-	-	-	-	-	-	0.0	0.2	0.1
Continenta	2.8	0.3	-	-	-	-	-	-	-	-	2.8	0.3	2.2
Interban	0.9	5.0	-	-	-	-	-	-	-	-	0.9	5.0	1.3
Del Trabajo	6.8	10.2	-	-	-	-	-	-	-	-	6.8	10.2	6.9
Mi Banco	0.0	0.0	-	-	-	-	-	-	-	-	0.0	0.0	0.0
<b>II. INSTITUCIONES DE</b>	<b>5.4</b>	<b>8.6</b>	<b>6.9</b>	<b>15.8</b>	<b>0.6</b>	<b>0.0</b>	<b>0.5</b>	-	<b>3.6</b>	<b>3.7</b>	<b>4.5</b>	<b>7.0</b>	<b>4.8</b>
Caja Municipal de Arequipa	5.3	1.4	-	-	-	-	-	-	-	-	5.3	1.4	4.9
Caja Municipal de Huancayo	2.3	0.0	-	-	-	-	-	-	-	-	2.3	0.0	2.3
Caja Municipal de Ica	5.4	4.8	-	-	0.0	0.0	0.5	-	3.6	3.7	4.7	4.6	4.6
Caja Rural Libertadores de Ayacucho	11.4	35.0	9.0	15.8	2.6	-	-	-	5.7	-	8.6	34.5	10.2
Caja Rural Señor de Luren	-	-	-	-	-	-	-	-	1.4	-	1.4	-	1.4
Edpyme Proempresa	4.9	6.1	0.0	-	0.0	0.0	-	-	-	-	1.9	0.4	1.7
Edpyme	5.8	-	-	-	-	-	-	-	-	-	5.8	-	5.8
<b>III. EMPRESAS</b>	<b>5.4</b>	<b>3.0</b>	<b>0.0</b>	-	-	-	-	-	-	-	<b>3.9</b>	<b>3.0</b>	<b>3.8</b>
Financiera Edyficar	5.4	3.0	0.0	-	-	-	-	-	-	-	3.9	3.0	3.8
Financiera TFC	0.0	-	-	-	-	-	-	-	-	-	0.0	-	0.0
<b>TOTAL</b>	<b>2.8</b>	<b>2.0</b>	<b>1.8</b>	<b>4.4</b>	<b>0.6</b>	<b>0.0</b>	<b>0.5</b>	-	<b>3.6</b>	<b>3.7</b>	<b>2.7</b>	<b>2.0</b>	<b>2.6</b>

\* Financiera Edyficar a partir de abril de 2008

FUENTE: SUPERINTENDENCIA DE BANCA Y SEGUROS - SBS

ELABORACIÓN: BCRP. Sucursal Huancayo. Departamento de Estudios Económicos.