



BANCO CENTRAL DE RESERVA DEL PERÚ

SUCURSAL HUANCAYO

**SÍNTESIS ECONÓMICA DE AYACUCHO
MARZO 2009**

DEPARTAMENTO DE ESTUDIOS ECONÓMICOS

CONTENIDO

RESEÑA INTRODUCTORIA	3
I. ACTIVIDAD PRODUCTIVA Y OTRAS	4
1.1. Producción	4
1.1.1. Producción Agropecuaria	4
1.1.2. Electricidad	9
1.1.3. Producción Minera	9
1.1.4. Construcción	11
1.2. Aspectos Laborales	11
1.3. Turismo	12
II. SECTOR EXTERNO	13
2.1. Exportaciones	13
III. FINANZAS PÚBLICAS	15
3.1. Gobierno Central	15
3.2. Gobierno Regional	16
3.3. Gobierno Local	18
3.4. Sociedad de Beneficencia Pública	19
IV. MONEDA Y CRÉDITO	20
4.1. Depósitos del Sistema Financiero	20
4.2. Crédito del Sistema Financiero	22
4.3. Crédito a la Pequeña y Microempresa	25
V. INFORMACIÓN ESTADÍSTICA	26
Anexo 1: Producción Agropecuaria	27
Anexo 2: Producción Eléctrica	28
Anexo 3: Producción Minera	29
Anexo 4: Ventas de cemento	30
Anexo 5: Empleo Formal Urbano en Empresas de 10 y más Trabajadores en Ayacucho	31
Anexo 6: Arribos por Categorías	32
Anexo 7: Exportaciones por grupo de productos	33
Anexo 8: Exportaciones por bloque económico y países	34
Anexo 9: Ingresos Corrientes del Gobierno Central	35
Anexo 10: Gastos del Gobierno Regional de Ayacucho: Según Naturaleza	36
Anexo 11: Gastos del Gobierno Regional de Ayacucho: Según Naturaleza y Unidad Ejecutora	36
Anexo 12: Gobierno Regional de Ayacucho: Programa de Inversiones	37
Anexo 13: Ingresos de la Municipalidad Provincial de Huamanga	38
Anexo 14: Gastos de la Municipalidad Provincial de Huamanga	38
Anexo 15: Ingresos de la Sociedad de Beneficencia Pública de Ayacucho	39
Anexo 16: Gastos de la Sociedad de Beneficencia Pública de Ayacucho	39
Anexo 17: Depósitos y Obligaciones del Sistema Financiero	40
Anexo 18: Depósitos en las Entidades Financieras Ubicadas por Provincias	41
Anexo 19: Crédito del Sistema Financiero al Sector Privado	42
Anexo 20: Crédito de las Entidades Financieras Ubicadas por Provincias	43
Anexo 21: Cartera Pesada del Sistema Financiero	44
Anexo 22: Morosidad en las Entidades Financieras Ubicadas por Provincias	45

DIRECCIÓN EN INTERNET

<http://www.bcrp.gob.pe>

RESEÑA INTRODUCTORIA

El indicador del Valor Bruto de Producción (VBP) de la Región Ayacucho creció 5,3 por ciento con relación a marzo de 2008, por la expansión de los sectores agropecuario (2,4 por ciento), electricidad (1,0 por ciento), minería (50,9 por ciento) y construcción (4,9 por ciento). En lo que va del año, dicho indicador aumentó 6,4 por ciento.

La mayor producción agropecuaria se sustentó en el desempeño positivo de los subsectores agrícola (4,5 por ciento) y pecuario (0,8 por ciento).

La generación eléctrica de la región, aumento 1,0, por la mayor producción de la empresa Electrocentro

La minería aumentó 50,9, como resultado de la mayor extracción de plata, zinc, oro y cobre.

La actividad turística fue superior en 1,2 por ciento, debido a los mayores flujos de visitantes nacionales (0,5 por ciento) y extranjeros (29,2 por ciento).

El empleo en la ciudad de Ayacucho, fue superior en 25,0 por ciento respecto al mes anterior, por la mayor demanda de mano de obra del sector servicios (29,3 por ciento).

Las exportaciones de la región totalizaron US\$ 3,6 millones, incrementándose de 44,1 por ciento, explicado por las mayores ventas y recuperación de la cotización de los productos mineros.

Los ingresos recaudados por el Gobierno Central sumaron S/. 2,7 millones, nivel

mayor en 19,1 por ciento respecto a marzo del año pasado, influenciado por el aumento de los ingresos por Impuesto a la Renta (14,7 por ciento), IGV (19,9 por ciento) y Otros Ingresos Tributarios (43,4 por ciento)

La ejecución de gastos del Gobierno Regional de Ayacucho, fue superior en 11,1 por ciento respecto a marzo del año pasado, situándose en S/. 37,0 millones, por los mayores Gastos Corrientes (6,5 por ciento) y de Capital (45,8 por ciento).

En el sistema financiero se registraron incrementos tanto en depósitos como en colocaciones (35,1 y 71,9 por ciento, respectivamente), con relación a marzo de 2008. En cuanto a la participación en el mercado financiero, el Banco de Crédito lideró en depósitos y colocaciones (34,1 y 28,8 por ciento respectivamente).

Los depósitos alcanzaron un saldo de S/. 201,2 millones, influenciado por operaciones de empresas vinculadas al sector construcción y nuevos productos, con tasas de interés más atractivas de las instituciones del sistema financiero.

Los créditos totalizaron S/. 328,7 millones al cierre de marzo, orientándose el mayor porcentaje a las Pymes (46,6 por ciento) y al sector comercio (26,5 por ciento).

En índice de morosidad fue de 2,7 por ciento, superior en 0,2 puntos porcentuales respecto a lo registrado en marzo del año pasado.

I. ACTIVIDAD PRODUCTIVA

1.1 Producción

El indicador del Valor Bruto de Producción (VBP) de la Región Ayacucho creció 5,3 por ciento respecto a marzo de 2008, por el incremento de todos los sectores considerados: agropecuario (2,4 por ciento), electricidad (1,0 por ciento), minería (50,9 por ciento) y construcción (4,9 por ciento).

En el acumulado, se registró un crecimiento del 6,4 por ciento, impulsado por los resultados positivos de los sectores agropecuario, electricidad, minería y construcción.

CUADRO Nº 1
VALOR BRUTO DE PRODUCCIÓN
(Variación real 1/)

	MARZO	ENERO – MARZO
	2009	2009
Agropecuario	2,4	0,7
Electricidad	1,0	1,7
Minería	50,9	46,0
Construcción	4,9	14,7
VBP	5,3	6,4

1/ Respecto al mismo mes o período del año anterior, a precios de 1994
Elaboración: BCRP, Sucursal Huancayo. Dpto. de Estudios Económicos

1.1.1 Producción Agropecuaria

La producción agropecuaria fue superior en 2,4 por ciento, debido al comportamiento positivo de los subsectores agrícola (4,5 por ciento) y pecuario (0,8 por ciento). En agrícola, por la mayor producción en cultivos como papa (14,0 por ciento), maíz choclo (47,1 por ciento) y plátano (50,1 por ciento).

En la parte pecuaria, por el aumento de la producción de carne y lana de ovino.

En el acumulado, la producción creció 0,7 por ciento por ciento, respecto a similar período del año pasado, por la mayor producción agrícola, contrarrestada parcialmente por el descenso de la pecuaria.

GRÁFICO Nº 1
VALOR BRUTO DE PRODUCCIÓN AGROPECUARIA
(Variación real 1/)

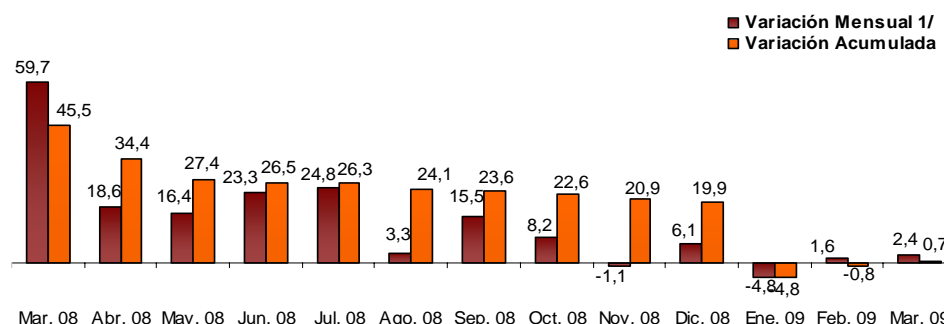

1/ Respecto a similar mes del año anterior.

ELABORACIÓN: BCRP, Sucursal Huancayo. Departamento de Estudios Económicos

CUADRO N° 2
VALOR BRUTO DE PRODUCCIÓN AGROPECUARIO
(Variación real 1/)

SUB SECTOR	MARZO		ENERO – MARZO	
	2008	2009	2008	2009
Agrícola	33,1	4,5	30,1	2,0
Pecuario	89,6	0,8	59,9	-0,3
Sector Agropecuario	59,7	2,4	45,5	0,7

1/ Respecto al mismo mes o período del año anterior

FUENTE: Ministerio de Agricultura – Ayacucho

ELABORACIÓN: BCRP, Sucursal Huancayo. Departamento de Estudios Económicos

Sub Sector Agrícola

Producción

El subsector creció 4,5 por ciento respecto a marzo de 2008, explicado por la mayor producción de papa (14,0 por ciento), maíz choclo (47,1 por ciento) y plátano (50,1 por ciento). En estos resultados han influido las mayores superficies cosechadas debido a factores climáticos favorables, como en el caso de la papa y el maíz choclo en que el retraso y prolongación de las lluvias permitió siembras en noviembre y diciembre; asimismo, debido a los buenos precios en chacra influidos por la mayor demanda del mercado de Lima.

En el caso del plátano, por el buen clima en la zona de selva, en los distritos

productores de Sivia y Llochegua (provincia de Huanta), y en los distritos de Chungui, Anco, San Miguel, pertenecientes a la provincia de La Mar, zonas donde la frecuencia de lluvias y ausencia de frías (bajas de temperatura), permitieron obtener buenos rendimientos de este cultivo.

El comportamiento en lo que va del año, también fue positivo (2,0 por ciento), destacando el crecimiento del maíz choclo (17,4 por ciento), plátano (50,2 por ciento) y palto (60,0 por ciento).

GRÁFICO N° 2
VALOR BRUTO DE PRODUCCIÓN AGRÍCOLA
(Variación real 1/)

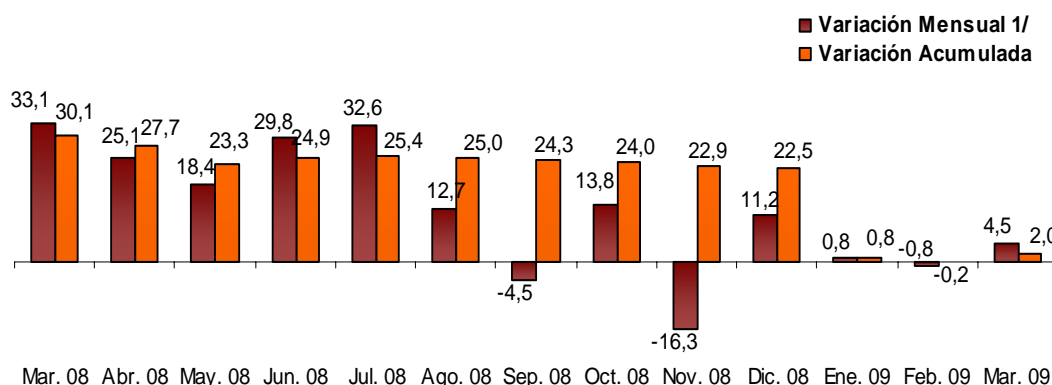

1/ Respecto a similar mes del año anterior.

ELABORACIÓN: BCRP, Sucursal Huancayo. Departamento de Estudios Económicos

CUADRO N° 3
PRODUCCIÓN DE PRINCIPALES PRODUCTOS AGRÍCOLAS 1/
(EN TM)

CULTIVOS	MARZO			ENERO – MARZO		
	2008	2009	Var. %	2008	2009	Var. %
Arveja grano seco	11	5	- 54,5	13	12	- 7,7
Arveja grano verde	692	726	4,9	1 663	1 639	- 1,4
Avena forrajera	5 694	811	- 85,8	7 506	1 658	- 77,9
Cacao	176	191	8,5	249	278	11,6
Café	252	253	0,4	283	324	14,5
Haba grano seco	6	2	- 66,7	6	2	- 66,7
Maíz choclo	1 858	2 733	47,1	3 692	4 334	17,4
Olluco	33	43	30,3	61	43	- 29,5
Papa	20 253	23 078	14,0	36 679	35 791	- 2,4
Palto	275	369	34,2	610	976	60,0
Plátano	377	566	50,1	1 136	1 706	50,2
Piña	4	0	- 100,0	315	401	27,3
Trigo	0	0	-	6	8	33,3
Tuna	3 668	3 577	- 2,5	10 703	10 881	1,7
Yuca	976	864	- 11,5	2 689	2 510	- 6,7

1/ Cifras Preliminares

FUENTE: Ministerio de Agricultura – Ayacucho

ELABORACIÓN: BCRP, Sucursal Huancayo. Departamento de Estudios Económicos

GRÁFICO N° 3
PARTICIPACIÓN EN EL VBP AGRÍCOLA
(Enero – Marzo 2009/)

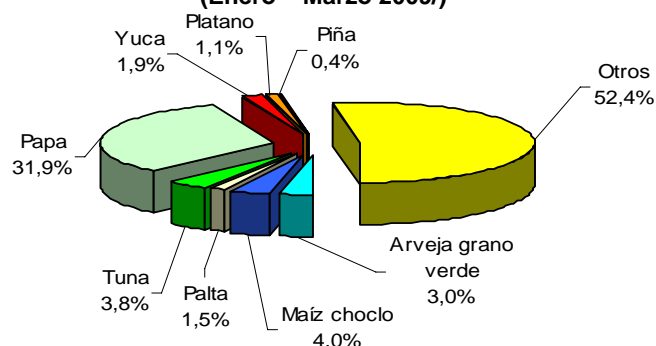

Elaboración: BCRP, Sucursal Huancayo. Departamento de Estudios Económicos

CUADRO N° 4
PRECIOS EN CHACRA DE LOS PRINCIPALES CULTIVOS
(En nuevos soles por Kg.)

CULTIVOS	MARZO		Var. %
	2008	2009	
Arveja grano verde	0,81	0,88	8,6
Cacao	6,18	5,92	- 4,3
Café	4,90	5,06	3,3
Frijol grano seco	1,91	2,63	37,5
Papa	0,44	0,77	75,0
Yuca	0,40	0,47	19,0

FUENTE: Ministerio de Agricultura – Ayacucho

Elaboración: BCRP, Sucursal Huancayo. Departamento de Estudios Económicos

Siembras

La superficie instalada fue superior en 20,7 por ciento respecto a marzo del año pasado, alcanzando 355 hectáreas, debido al retraso y prolongación de las precipitaciones pluviales, que aparecieron en enero y continuaban en marzo. Entre los cultivos que registraron mayores superficies instaladas se encuentran papa (26,4 por ciento) y trigo (5,7 por ciento). Un factor importante ha sido la demanda del mercado local y de Lima, además de los buenos precios en chacra.

En el acumulado, las siembras cayeron en 1,8 por ciento por las menores superficies instaladas de papa (1,2 por

ciento), arveja grano seco (4,2 por ciento), trigo (1,9 por ciento) y arveja verde (1,0 por ciento) debido a condiciones climáticas desfavorables con inestabilidad en las lluvias que retrasaron las siembras en los primeros meses de la campaña y presencia de “veranillos” en los meses de setiembre y octubre, precisamente a causa de la escasez de lluvias, influyó también los aún elevados precios de los fertilizantes, escasez de semillas certificadas, y mayor costo en mano de obra, y maquinaria.

CUADRO N° 5
SUPERFICIE SEMBRADA 1/
(Has)

	MARZO		Var. %	CAMPAÑA AGRÍCOLA 2/		Var. %
	2008	2009		2007/2008	2008/2009	
CULTIVOS TRANSITORIOS	249	308	5,7	13 512	13 251	- 1,9
Arveja grano seco	0	0	-	5 870	5 626	- 4,2
Arveja grano verde	11	21	-	17 659	17 481	- 1,0
Cebada grano	106	112	- 100,0	1 268	1 420	12,0
Haba grano seco	0	0	-	1 410	1 429	1,3
Maíz amiláceo	0	3	-	2 482	2 418	- 2,6
Maíz choclo	2	0	-	16 656	16 123	- 3,2
Oca	0	0	45,2	9 323	9 239	- 0,9
Olluco	0	0	- 87,5	737	650	- 11,8
Papa	0	11	26,4	12 648	12 499	- 1,2
Trigo	31	45	5,7	13 512	13 251	- 1,9
Yuca	8	1	-	5 870	5 626	- 4,2
Otros	91	115	-	17 659	17 481	- 1,0
CULTIVOS PERMANENTES	45	47	4,4	421	448	6,5
Cacao	0	0	-	25	20	- 20,0
Café	0	0	-	8	0	- 100,0
Tuna	0	0	-	33	2	- 93,9
Otros	45	47	4,4	355	426	20,2
TOTAL	294	355	20,7	87 207	85 611	-1,8

1/ Cifras preliminares

2/ De agosto a marzo

FUENTE: Ministerio de Agricultura – Ayacucho

Elaboración BCRP, Sucursal Huancayo. Departamento de Estudios Económicos.

Sub Sector Pecuario

La producción pecuaria fue superior en 0,8 por ciento, por la mayor producción de carne de ovino (9,4 por ciento), lana de ovino (30,0 por ciento) y fibra de alpaca (154,8 por ciento), debido a la mayor demanda local, en el caso de la carne de ovino; y recuperación del precio de la lana de ovino y fibra de alpaca.

En el acumulado, la producción disminuyó 0,3 por ciento, explicado por la menor producción de leche (7,0 por ciento) y carne de vacuno (4,8 por ciento) por encontrarse el ganado en seca (amamantando crías) y menor saca.

**CUADRO N° 6
PRODUCCION PECUARIA
(TM.)**

ESPECIES	MARZO			ENERO - MARZO		
	2008	2009	Var. %	2008	2009	Var. %
Carne de vacuno	1 636,8	1 634,0	-0,2	3 484,6	3 316,8	-4,8
Carne de porcino	400,1	358,5	-10,4	949,5	931,7	-1,9
Carne de ovino	384,8	421,0	9,4	906,2	1 052,2	16,1
Carne de ave	57,6	50,8	-11,8	155,1	138,9	-10,5
Lana de ovino	86,7	112,7	30,0	107,5	130,9	21,7
Leche de vacuno	5 722,3	5 592,4	-2,3	9 765,3	9 083,1	-7,0
Fibra Alpaca	11,8	30,0	154,8	39,3	60,3	53,6

FUENTE: Ministerio de Agricultura – Ayacucho
ELABORACIÓN: BCRP, Sucursal Huancayo. Dep. De Est. Económicos

**GRÁFICO N° 4
PARTICIPACIÓN EN EL VBP PECUARIO
Enero - Marzo 2009**

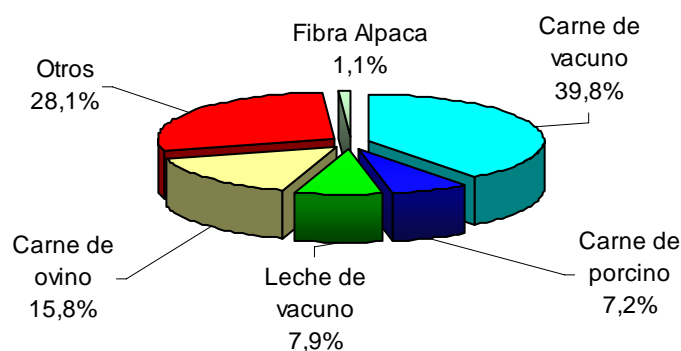

**GRÁFICO N° 5
VALOR BRUTO DE PRODUCCIÓN PECUARIA
(Variación real 1/)**

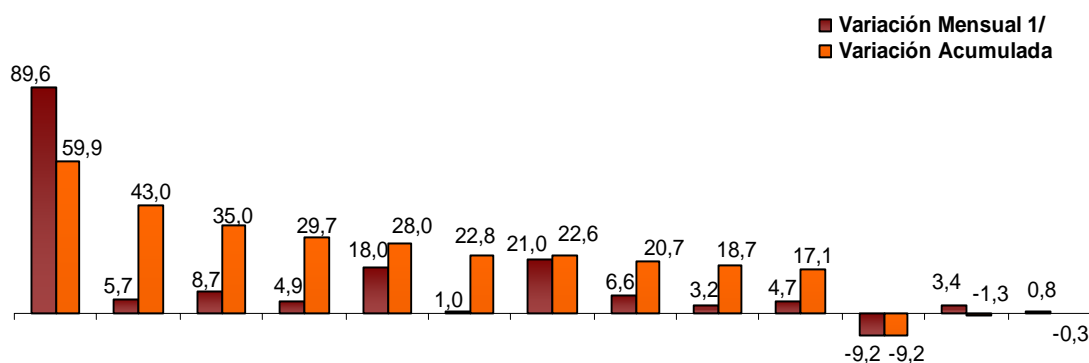

Mar. 08 Abr. 08 May. 08 Jun. 08 Jul. 08 Ago. 08 Sep. 08 Oct. 08 Nov. 08 Dic. 08 Ene. 09 Feb. 09 Mar. 09

1/ Respecto a similar mes del año anterior.

ELABORACIÓN: BCRP, Sucursal Huancayo. Departamento de Estudios Económicos

1.1.2 Producción de Electricidad

La generación eléctrica de la región, aumentó 1,0 por ciento respecto a marzo del año anterior, por la mayor producción de la empresa Electrocentro (1,1 por ciento), que concentra el 9,8 por ciento del total producido.

En el acumulado, la generación eléctrica se incrementó 1,7 por ciento, con relación a igual periodo del año pasado.

**CUADRO N° 7
PRODUCCIÓN DE ELECTRICIDAD 1/
Megavatios Hora (MWH)**

EMPRESA GENERADORA	MARZO			ENERO - MARZO		
	2008	2009	Var. %	2008	2009	Var. %
Electro Sur Medio	3	2	- 36,0	8	6	-16,3
Electrocentro	1 427	1 443	1,1	4 191	4 264	1,7
TOTAL 1/	1 430	1 445	1,0	4 199	4 270	1,7

1/ Variación en términos reales, a precios de 1994

FUENTE: OSINERGMIN

ELABORACIÓN: BCRP, Sucursal Huancayo. Departamento de Estudios Económicos

**GRÁFICO N° 6
PRODUCCIÓN DE ELECTRICIDAD
(Megavatios Hora)**

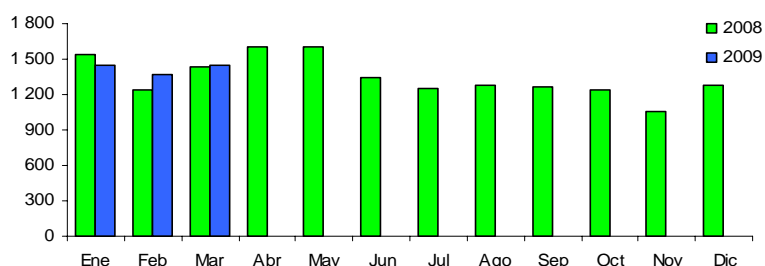

ELABORACIÓN: BCRP, Sucursal Huancayo. Departamento de Estudios Económicos

1.1.3 Producción Minera

La producción minera se expandió en 50,9 por ciento, por la mayor extracción de plata (182,8 por ciento), zinc (13,4 por ciento), oro (33,1 por ciento, y cobre (365,0 por ciento). Por el contrario, la producción de plomo disminuyó 28,9 por ciento.

Entre enero y marzo del presente año se registró un crecimiento de 46,0 por ciento, respecto al mismo periodo del año anterior, explicado por el incremento de la producción de plata (134,0 por ciento), zinc (23,6 por ciento), oro (35,0 por ciento) y cobre (214,9 por ciento).

**CUADRO N° 8
PRODUCCIÓN MINERA METÁLICA 1/
Contenido Fino**

	MARZO			ENERO - MARZO		
	2008	2009	Var. %	2008	2009	Var. %
Cobre (T.M.F.)	20	93	365,0	65	205	214,9
Oro (KG.F.)	319	425	33,1	888	1 199	35,0
Plata (KG.F.)	6 878	19 451	182,8	19 962	46 706	134,0
Plomo (T.M.F.)	605	430	- 28,9	1 868	1 327	-29,0
Zinc (T.M.F.)	1 755	1 990	13,4	5 123	6 334	23,6
TOTAL 1/			50,9			46,0

1/ Variación en términos reales, a precios de 1994

FUENTE: DGM/DPM/ Estadística Minera.

ELABORACIÓN: BCRP, Sucursal Huancayo. Departamento de Estudios Económicos

**GRÁFICO N° 7
VALOR BRUTO DE PRODUCCIÓN MINERA
(Variación real 1/)**

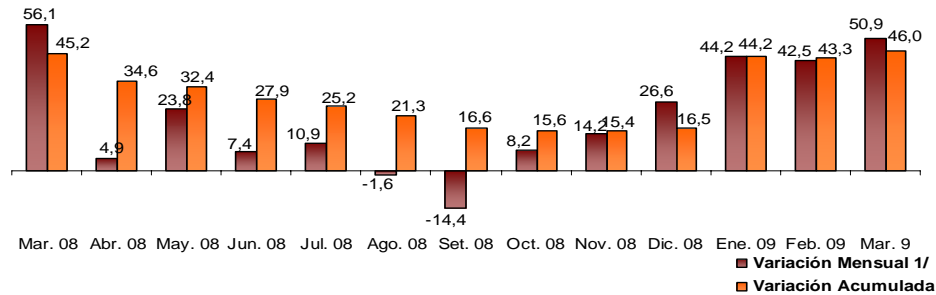

1/ Respecto a similar mes del año anterior.

ELABORACIÓN: BCRP, Sucursal Huancayo. Departamento de Estudios Económicos

En el acumulado, el oro y la plata participaron con 48,1 y 26,1 por ciento, respectivamente, en el total producido en la región. En el caso de la plata, destacó Minera Suyamarca; mientras que Minera Laytaruma en la producción de oro.

La cotización internacional del oro fue de US\$ 925,0 la onza troy, disminuyendo en 4,4 por ciento respecto a marzo del año anterior (US\$ 968,0), por la menor demanda del mercado internacional.

**GRÁFICO N° 8
PARTICIPACIÓN EN EL VBP MINERO
(Enero - Marzo 2009)**

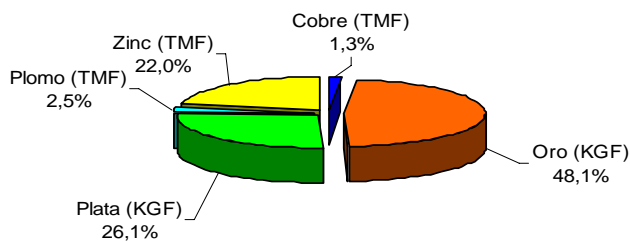

**GRÁFICO N° 9
PRODUCCIÓN DE ORO POR EMPRESAS
(Enero - Marzo 2009)**

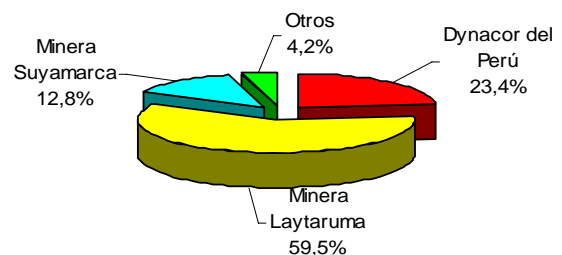

ELABORACIÓN: BCRP, Sucursal Huancayo. Departamento de Estudios Económicos

**GRÁFICO N° 10
PRODUCCIÓN DE ORO Y COTIZACIÓN INTERNACIONAL**

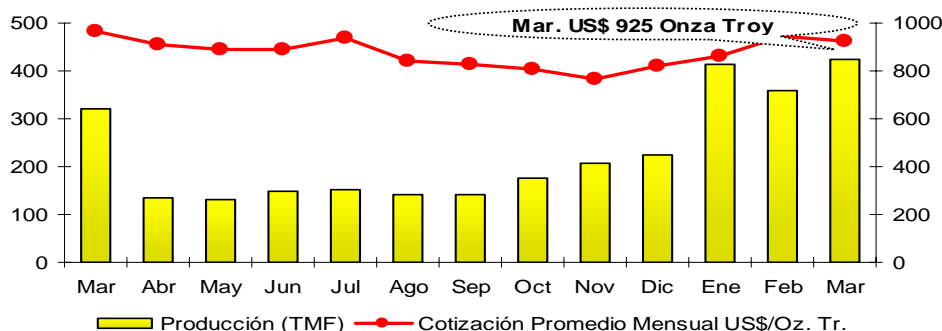

ELABORACIÓN: BCRP, Sucursal Huancayo. Departamento de Estudios Económicos

1.1.4 Construcción

El indicador del sector, medido a través de las ventas de cemento, registró un crecimiento de 4,9 por ciento, con relación a marzo del año anterior, por la mayor demanda para la construcción de obras públicas.

En el período acumulado se registró un crecimiento de 20,1 por ciento, explicado igualmente por la inversión en infraestructura pública.

**GRÁFICO N° 11
VENTAS DE CEMENTO
TM**

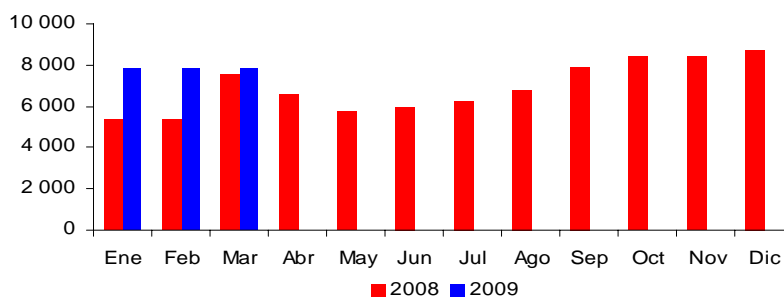

ELABORACIÓN: BCRP, Sucursal Huancayo. Departamento de Estudios Económicos

**CUADRO N° 9
INDICADORES DEL SECTOR CONSTRUCCIÓN 1/**

	MARZO			ENERO - MARZO		
	2008	2009	Var.%	2008	2009	Var.%
Ventas de cemento (TM)	7 500	7 869	4,9	21 143	24 261	14,7
SECTOR 1/			4,9			14,7

1/ Variación en términos reales, a precios de 1994

FUENTE: Cemento Andino.

ELABORACIÓN: BCRP, Sucursal Huancayo. Departamento de Estudios Económicos

1.2 Aspectos Laborales

El empleo mensual en la ciudad de Ayacucho fue superior en 25,0 por ciento respecto al mes anterior, debido a la mayor captación laboral del sector servicios (29,3 por ciento) que por su mayor participación

en el PBI regional determinó el crecimiento, pese a que los otros sectores no registraron variación. La demanda de mano de obra se vinculó con servicios de electricidad y a las empresas constructoras.

GRAFICO N° 12
AYACUCHO: EMPLEO FORMAL URBANO EN EMPRESAS DE 10 A MÁS TRABAJADORES 1/

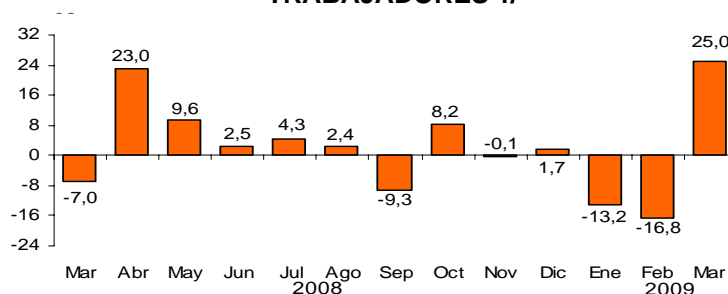

1/ Variación mensual respecto al mes anterior.

FUENTE: MTPE

ELABORACIÓN: BCRP. Sucursal Huancayo. Departamento de Estudios Económicos

CUADRO N° 10
AYACUCHO: DISTRIBUCIÓN Y VARIACIÓN DEL EMPLEO SEGÚN SECTORES ECONÓMICOS, MARZO 2009

SECTOR ECONÓMICO	DISTRIBUCIÓN PORCENTUAL 1/	VAR. % MENSUAL 2/
Extractivo	-	-
Industria	2,7%	0,0
Comercio	6,3%	0,0
Transportes y Comunicaciones	2,9%	0,0
Servicios	88,1%	29,3
TOTAL	100,0%	25,0

1/ Al mes de MARZO de 2009.

2/ Variación del empleo del presente mes respecto al mes anterior.

Nota: El sector Servicios incluye a la sub rama Electricidad, Gas y Agua.

FUENTE: MTPE – DNPEFP

1.3 Turismo

Las visitas turísticas a la región aumentaron 1,2 por ciento con relación a marzo del año anterior, por los mayores flujos de visitantes nacionales (0,5 por ciento) y extranjeros (29,2 por ciento).

Entre enero a marzo, aumentaron en 3,0 por ciento, con incrementos del 2,2 por ciento y 37,7 por ciento de visitantes nacionales y extranjeros, respectivamente.

CUADRO N° 11
ARRIBOS A ESTABLECIMIENTOS DE HOSPEDAJE

	MARZO			ENERO – MARZO		
	2008	2009	Var. %	2008	2009	Var.%
Nacionales	11 218	11 272	0,5	30 369	31 047	2,2
Extranjeros	277	358	29,2	664	914	37,7
TOTAL	11 495	11 630	1,2	31 033	31 961	3,0

FUENTE: Mincetur Ayacucho

ELABORACIÓN: BCRP, Sucursal Huancayo. Departamento de Estudios Económicos

II. SECTOR EXTERNO

2.1 Exportaciones

Las exportaciones de la región totalizaron US\$ 3,6 millones, monto superior en 44,1, por ciento respecto a marzo del año anterior, sustentado en el incremento de las ventas de productos mineros (244,6 por ciento), cuyos precios tuvieron una ligera recuperación en el mercado externo, que superaron el efecto negativo de la caída de los otros productos.

Dentro de los tradicionales, los productos agrícolas registraron una disminución de 69,8 por ciento, debido a que

disminuyeron las ventas de semillas de tara y otros productos agrícolas a los mercados de Europa y Asia. En cuanto a los productos no tradicionales, disminuyeron las exportaciones de elaborados de cacao y café, así como prendas de vestir.

En el acumulado, se registró una disminución del 56,8 por ciento, debido a la contracción de las exportaciones tradicionales (54,5 por ciento) y no tradicionales (70,0 por ciento).

CUADRO N° 12
EXPORTACIONES POR GRUPO DE PRODUCTOS 1/
(Valor FOB en miles de US\$)

	MARZO			ENERO – MARZO		
	2008	2009	Var.%	2008	2009	Var.%
PRODUCTOS TRADICIONALES	1 147	3 365	193,3	16 853	7 667	-54,5
Agriculturas	187	56	-69,8	542	353	-34,9
Mineros	960	3 309	244,6	16 311	7 314	-55,2
PRODUCTOS NO TRADICIONALES	1 377	273	-80,2	2 945	884	-70,0
Agropecuarios	587	267	-54,6	1 961	850	-56,6
Textil	0	0	-	99	0	-100,0
Químicos	0	0	-	26	28	7,8
Otros No Tradicionales 2/	790	6	-99,3	859	6	-99,3
TOTAL	2 525	3 638	44,1	19 798	8 551	-56,8

1/ Información preliminar

2/ Prendas de vestir y otros.

FUENTE: SUNAT. www.sunat.gob.pe

ELABORACIÓN: BCRP, Sucursal Huancayo. Departamento de Estudios Económicos

GRÁFICO N° 13
ESTRUCTURA DE EXPORTACIONES POR GRUPO DE PRODUCTOS

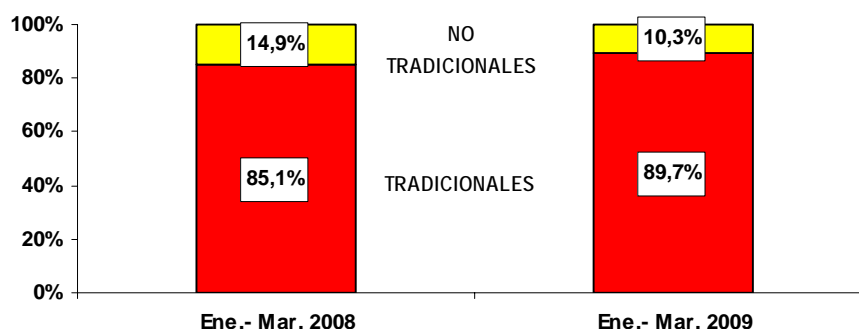

ELABORACIÓN: BCRP, Sucursal Huancayo. Departamento de Estudios Económicos

Los productos tradicionales participaron con el 89,7 por ciento y los no tradicionales con el 10,3 por ciento del total en lo que va de 2009.

que concentraron 86,7 por ciento del total exportado, compuesto principalmente por minerales (cobre, zinc y plomo), dentro de los tradicionales, y tara y curtientes dentro de los no tradicionales.

Los principales países de destino fueron China y Korea, seguidos de Sudáfrica,

CUADRO N° 13
PRINCIPALES PAISES DE DESTINO Y PRINCIPAL PRODUCTO EXPORTADO
(Enero - Marzo 2009)

PAÍS	% DEL TOTAL	PRODUCTO
China	55,4	Tara, plomo y zinc.
Republica de Korea	21,4	Plomo
Sudafrica	8,9	Zinc
Japón	5,2	Zinc
Alemania	3,0	Café, tara
Países Bajos	2,4	Cacao, curtientes
Otros países	3,6	Cacao y tara.
TOTAL	100,0	

ENTE: SUNAT. www.sunat.gob.pe

ELABORACIÓN: BCRP, Sucursal Huancayo. Departamento de Estudios Económicos

GRÁFICO N° 14
PRINCIPALES PRODUCTOS DE EXPORTACIÓN
Enero - Marzo 2009

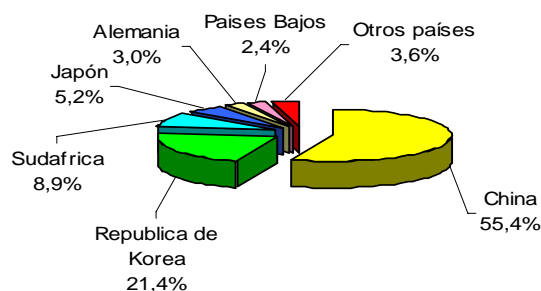

ELABORACIÓN: BCRP, Sucursal Huancayo. Departamento de Estudios Económicos

III. FINANZAS PÚBLICAS

3.1. Gobierno Central

Los ingresos captados por la SUNAT totalizaron S/. 2,7 millones, monto superior en 19,1 por ciento con relación a marzo del año pasado, por el incremento de las captaciones del Impuesto a la Renta (14,7 por ciento), IGV (19,9 por ciento) y Otros Ingresos Tributarios (43,4 por ciento). En el caso del Impuesto a la Renta y Otros Ingresos Tributarios por pagos a cuenta y regularización de deudas pendientes, mientras que el IGV por los mayores pagos de empresas, encargadas de la ejecución de obras de infraestructura como la empresa

TECHINT encargada de la construcción del segundo tramo del ducto para el transporte del gas de Camisea.

Entre enero y marzo, la recaudación totalizó S/. 8,4 millones superando en 19,4 por ciento lo registrado en similar periodo del año anterior, debido principalmente al incremento en la captación del Impuesto a la Renta (15,9 por ciento), IGV (25,0 por ciento) y Otros Ingresos Tributarios (22,4 por ciento).

CUADRO N° 14
INGRESOS CORRIENTES DEL GOBIERNO CENTRAL
(En miles de nuevos soles)

CONCEPTO	MARZO			ENERO - MARZO		
	2008	2009	Var. % 1/	2008	2009	Var. % 1/
I. INGRESOS TRIBUTARIOS	2 170	2 711	19,2	6 683	8 436	19,5
1. Impuesto a la Renta	1 289	1 548	14,7	3 755	4 595	15,9
Personas Naturales	306	335	4,4	976	1 174	13,9
Personas Jurídicas	726	941	23,6	2 485	3 128	19,2
Regularización	256	273	1,7	294	293	- 5,4
2. Impuesto a la Importación	0	0	-	0	0	-
3. Impuesto General a las Ventas (IGV)	656	825	19,9	2 227	2 940	25,0
Operaciones Internas	656	825	19,9	2 227	2 940	25,0
Operaciones Externas	0	0	-	0	0	-
4. Impuesto Selectivo al Consumo (ISC)	3	4	33,8	10	8	- 22,6
5. Otros Ingresos Tributarios	222	334	43,4	691	892	22,4
6. Devoluciones	0	0	-	- 1	0	-
II. INGRESOS NO TRIBUTARIOS	2	0	- 100,0	11	0	- 97,2
TOTAL	2 172	2 711	19,1	6 694	8 436	19,4

1/ Variación en términos reales

FUENTE: Superintendencia Nacional de Administración Tributaria – SUNAT

ELABORACIÓN: BCRP, Sucursal Huancayo. Departamento de Estudios Económicos

GRÁFICO N° 15
RECAUDACIÓN TRIBUTARIA MENSUAL
(En miles de nuevos soles)

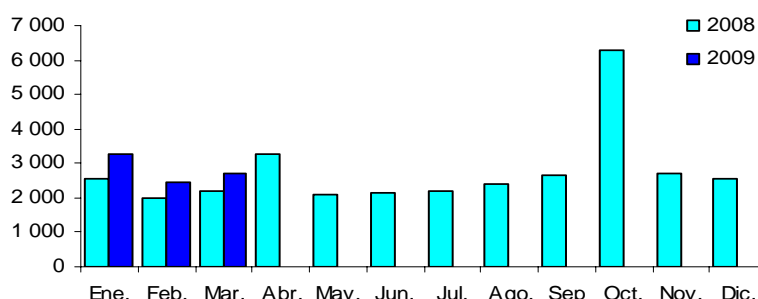

ELABORACIÓN: BCRP, Sucursal Huancayo. Departamento de Estudios Económicos

3.2. Gobierno Regional

El gasto ejecutado por el Gobierno Regional, sumó S/ 37,0 millones, lo que significó un incremento de 11,1 por ciento respecto a marzo del año pasado, como resultado de los mayores Gastos Corrientes (6,5 por ciento) y de Capital (45,8 por ciento). En el último caso, las inversiones pasaron de S/ 3,5 millones a

S/. 5,7 millones. Los Gastos Corrientes representaron el 91,0 por ciento del total ejecutado y los de Capital, el 9,0 por ciento restante. En el acumulado, el gasto total llegó a S/. 106,3 millones superando en 2,2 por ciento lo ejecutado en similar periodo del año anterior.

CUADRO N° 15
GASTOS DEL GOBIERNO REGIONAL
(En miles de nuevos soles)

	MARZO			ENERO – MARZO		
	2008	2009	Var. % 1/	2008	2009	Var. % 1/
GASTOS CORRIENTES	28 118	31 388	6,5	90 066	96 774	1,8
Pers. y Oblig. Sociales	21 173	22 928	3,3	72 578	74 308	-3,0
Obligaciones Previsionales	3 245	3 270	-3,8	10 859	11 009	-4,0
Bienes y Servicios	2 917	4 979	62,9	5 550	10 689	82,4
Otros Gastos Corrientes	783	211	-74,3	1 079	768	-32,6
GASTOS DE CAPITAL	3 717	5 680	45,8	8 469	9 547	6,8
Inversiones	3 472	5 680	56,2	8 223	9 547	9,9
Otros Gastos de Capital	246	0	-100,0	246	0	-100,0
TOTAL	31 835	37 068	11,1	98 534	106 321	2,2

1/ Variación en términos reales

FUENTE: Gobierno Regional de Ayacucho

ELABORACIÓN: BCRP, Sucursal Huancayo. Departamento de Estudios Económicos

En el acumulado, los gastos del gobierno regional se financiaron en un 85,7 por ciento con Recursos Ordinarios (transferencias del gobierno central) y el

14,3 por ciento restante con Donaciones y Transferencias, (11,4 por ciento), y Recursos Directamente Recaudados y Determinados.

CUADRO N° 16
GASTOS DEL GOBIERNO REGIONAL POR FUENTE DE FINANCIAMIENTO
(En miles de nuevos soles)

FUENTES	MARZO			ENERO – MARZO		
	2008	2009	Var. % 1/	2008	2009	Var. % 1/
Recursos Ordinarios	27 155	31 774	11,7	90 195	96 432	1,3
Recursos Directamente Recaudados	466	630	29,2	1 164	1 787	45,5
Recursos Determinados	1 143	450	- 62,4	1 221	2 260	75,4
Donaciones y Transferencias	3 072	4 214	30,9	5 956	5 841	- 7,1
TOTAL	31 835	37 068	11,1	98 534	106 321	2,2

1/ Variación en términos reales

FUENTE: Gobierno Regional de Ayacucho

ELABORACIÓN: BCRP, Sucursal Huancayo. Departamento de Estudios Económicos

Las inversiones ejecutadas por el Gobierno Regional alcanzaron la cifra de S/. 5,7 millones, superior en 56,2 por ciento con relación a marzo del año pasado, por el incremento en la ejecución de programas correspondientes a los sectores de Transportes, Educación y Cultura y Salud y Saneamiento. En Transportes: “Rehabilitación y Mejoramiento de la Carretera Huancapi – Cayara” (S/. 589 mil); “Construcción y Mejoramiento de la Carretera Casacancha

– Minascucho” (S/. 333 mil). En Educación: “Recuperación y Remodelación del Monumento Histórico Turístico La Amargura” (S/. 211 mil).

En el acumulado, las inversiones aumentaron en 9,9 por ciento, alcanzando S/. 9,5 millones por el incremento en la ejecución de proyectos de los programas de Transporte, Salud y Saneamiento, Administración y Planeamiento.

CUADRO N° 17
INVERSIÓN DEL GOBIERNO REGIONAL POR SECTORES
(En miles de nuevos soles)

SECTORES	MARZO			ENERO – MARZO		
	2008	2009	Var. % 1/	2008	2009	Var. % 1/
Administración y Planeamiento	255	415	55,4	373	701	77,9
Agraria	1 164	620	- 49,2	2 734	1 606	- 44,4
Protección y Previsión Social	0	23	-	0	23	-
Defensa y Seguridad Nacional	43	65	43,4	64	65	- 4,5
Educación y Cultura	0	708	-	0	1 150	-
Energía y Recursos Minerales	1 073	58	- 94,9	1 073	653	- 42,4
Industria, Comercio y Servicios	0	0	-	0	0	-
Pesca	0	0	-	0	0	-
Salud y Saneamiento	28	439	1 418,4	28	826	2 734,8
Trabajo	0	0	-	0	0	-
Transportes	909	3 352	252,1	3 950	4 522	8,4
Vivienda y Desarrollo Urbano	0	0	-	0	0	-
TOTAL	3 472	5 680	56,2	8 223	9 547	9,9

1/ variación en términos reales

FUENTE: Gobierno Regional de Ayacucho

ELABORACIÓN: BCRP, Sucursal Huancayo. Departamento de Estudios Económicos

GRÁFICO N° 16
DISTRIBUCIÓN DE LA INVERSIÓN DEL GOBIERNO REGIONAL
Enero - Marzo 2009

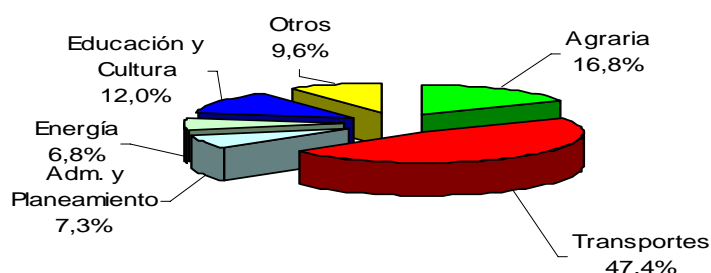

ELABORACIÓN: BCRP, Sucursal Huancayo. Departamento de Estudios Económicos

3.3. Gobierno Local

Los ingresos de la Municipalidad Provincial de Huamanga totalizaron S/. 4,2 millones, menor en 9,3 por ciento respecto a marzo de 2008, por los menores Ingresos Corrientes (9,3 por ciento) por concepto de Impuestos y Donaciones y Transferencias del Exterior.

El resultado acumulado registra una disminución de 5,2 por ciento, por menores captaciones en los mismos rubros mencionados anteriormente.

CUADRO N° 18
INGRESOS DE LA MUNICIPALIDAD PROVINCIAL DE HUAMANGA
(En miles de nuevos soles)

	MARZO			ENERO - MARZO		
	2008	2009	Var. % 1/	2008	2009	Var. % 1/
INGRESOS CORRIENTES	4 429	4 207	- 9,3	10 065	8 456	- 20,4
Impuestos y Contrib. Obligatorias	732	374	- 51,2	1 656	1 020	- 41,6
Contribuciones Sociales	0	0	-	0	0	-
Ventas de Bienes y Der. Adm.	345	450	24,6	1 027	1 226	13,0
Donaciones y Trans. del Exterior	3 289	3 297	- 4,3	7 210	5 974	- 21,5
Otros Ingresos	64	86	28,0	173	236	29,4
INGRESOS DE CAPITAL	0	0	-	0	0	-
Venta de Act. no Financieros	0	0	-	0	0	-
FINANCIAMIENTO	0	0	-	4 019	5 640	32,9
Saldos de Balance	0	0	-	4 019	5 640	32,9
TOTAL	4 429	4 207	- 9,3	14 084	14 096	- 5,2

1/ Variación en términos reales

FUENTE: Municipalidad Provincial de Huamanga

ELABORACIÓN: BCRP, Sucursal Huancayo. Departamento de Estudios Económicos

Los gastos de la Municipalidad Provincial de Huamanga aumentaron 10,1 por ciento respecto a lo ejecutado en marzo de 2008,

por mayores Gastos de Capital, no obstante la contracción de los Gastos Corrientes.

CUADRO N° 19
GASTOS DE LA MUNICIPALIDAD PROVINCIAL DE HUAMANGA
 (En miles de nuevos soles)

	MARZO			ENERO - MARZO		
	2008	2009	Var. % 1/	2008	2009	Var. % 1/
GASTOS CORRIENTES	1 476	1 378	- 10,8	2 354	3 486	40,2
Personal y Obligaciones Sociales	883	508	- 45,1	1 347	1 599	12,5
Obligaciones y Prestaciones Soc.	139	70	- 51,5	210	230	3,7
Bienes y Servicios	413	651	50,6	699	1 460	97,7
Donac. y Transf. al Exterior	0	132	-	0	143	-
Subsidios	41	16	- 61,6	98	53	- 48,9
GASTOS DE CAPITAL	2 122	2 790	25,5	3 729	3 741	- 5,0
Adquisición de Act. no Financieros	2 094	2 459	12,1	3 691	3 410	- 12,5
Adquisición de Act. Financieros	28	331	1 042,3	38	331	736,2
SERVICIOS DE LA DEUDA	21	7	- 68,9	52	21	- 62,5
Servicios de la Deuda	21	7	- 68,9	52	21	- 62,5
TOTAL	3 618	4 175	10,1	6 135	7 247	11,9

1/ Variación en términos reales

FUENTE: Municipalidad Provincial de Huamanga

ELABORACIÓN: BCRP, Sucursal Huancayo. Departamento de Estudios Económicos

3.4. Sociedad de Beneficencia Pública

Los ingresos de la Sociedad de Beneficencia aumentaron 40,1 por ciento, respecto de marzo de 2008, debido a los mayores Ingresos Corrientes (43,4 por ciento) y de Capital (5,3 por ciento).

Por el contrario, en el acumulado, los ingresos disminuyeron 38,5 por ciento, debido a los resultados negativos tanto en Ingresos Corrientes como de Capital.

CUADRO N° 20
INGRESOS DE LA SOCIEDAD DE BENEFICENCIA PÚBLICA
 (En miles de nuevos soles)

	MARZO			ENERO - MARZO		
	2008	2009	Var. % 1/	2008	2009	Var. % 1/
INGRESOS CORRIENTES	79	119	43,4	306	195	-39,4
Derechos Adm. Generales	71	98	32,0	234	169	-31,3
Ventas de Otros Bienes	0	0	-	0	0	-
Serv. de Educ. Recreación y Cult.	0	1	38,9	1	1	-10,9
Ingresos de Alquileres	6	20	206,6	68	24	-66,5
Otros Ing. por Prest. de Servicios	2	0	-93,0	2	1	-70,8
INGRESOS DE CAPITAL	8	8	5,3	26	20	-27,3
Venta de Activos	8	8	-4,4	26	19	-32,6
Transferencias	0	1	-	0	1	-
TOTAL	87	128	40,1	332	215	-38,5

1/ Variación en términos reales

FUENTE: Sociedad de Beneficencia de Ayacucho

ELABORACIÓN: BCRP, Sucursal Huancayo. Departamento de Estudios Económicos

En cuanto a los gastos, se registró un descenso de 3,5 por ciento, ante la disminución de los gastos en Bienes y Servicios y Otros Gastos Corrientes. No se registraron Gastos de Capital

En el acumulado, la contracción fue de 53,3 por ciento, registrándose descensos en todos los rubros.

CUADRO N° 21
GASTOS DE LA SOCIEDAD DE BENEFICENCIA PÚBLICA
(En miles de nuevos soles)

	MARZO			ENERO - MARZO		
	2008	2009	Var. % 1/	2008	2009	Var. % 1/
GASTOS CORRIENTES	72	72	-3,5	187	98	-50,1
Pers. y Obligaciones Sociales	42	57	28,9	122	81	-37,0
Obligaciones Previsionales	1	5	575,3	2	2	-32,8
Bienes y Servicios	27	10	-63,4	61	16	-75,5
Otros Gastos Corrientes	2	0	-100,0	2	0	-100,0
GASTOS DE CAPITAL	0	0	-	12	0	-100,0
Inversiones	0	0	-	12	0	-100,0
Otros Gastos de Capital	0	0	-	0	0	-
TOTAL	72	72	-3,5	199	98	-53,3

1/ Variación en términos reales

FUENTE: Sociedad de Beneficencia de Ayacucho

ELABORACIÓN: BCRP, Sucursal Huancayo. Departamento de Estudios Económicos

IV. MONEDA Y CRÉDITO

En el sistema financiero regional se observó el incremento de los depósitos y colocaciones en 35,1 y 71,9 por ciento, respectivamente, con relación a marzo del año pasado.

En lo que respecta a la morosidad, se registró un aumento de 0,2 puntos porcentuales, situándose el ratio en 2,7 por ciento.

4.1. Depósitos del Sistema Financiero

Los depósitos en el sistema financiero totalizaron S/. 201,2 millones, saldo superior en 35,1 por ciento respecto a lo registrado en marzo de 2008, explicado por los mayores depósitos en moneda nacional (25,6 por ciento) y extranjera (61,9 por ciento). En este último caso, la

evolución positiva observada se debe a las expectativas de apreciación del dólar, lo que ha revertido el comportamiento decreciente registrado en los últimos meses en el que el incremento de depósitos era superior al de moneda extranjera.

CUADRO N° 22
DEPÓSITOS DEL SISTEMA FINANCIERO
(Saldo en miles de nuevos soles)

	MARZO		
	2008	2009	Var. % 1/
Empresas Bancarias	90 452	136 795	44,3
Empresas Financieras 2/	0	0	-
Instituciones de Microfinanzas	51 647	64 418	19,0
Cajas municipales	28 705	37 323	24,1
Cajas rurales	22 943	27 095	12,7
Edpymes	0	0	-
TOTAL	142 099	201 213	35,1
En M/N	104 801	137 938	25,6
En M/E	37 299	63 275	61,9

1/ Variación en valores reales

2/ Financiera Edyficar a partir de abril de 2009

FUENTE: Superintendencia de Banca y Seguros (SBS)

ELABORACIÓN: BCRP, Sucursal Huancayo. Departamento de Estudios Económicos

CUADRO N° 23
EVOLUCIÓN SEGÚN TIPO DE DEPÓSITOS
(Saldo en miles de nuevos soles) 1/

	MARZO		
	2008	2009	Var. % 1/
Vista	25 110	30 319	15,2
Ahorro	66 036	93 530	35,2
Plazo	50 953	77 364	44,9
TOTAL	142 099	201 213	35,1

1/ Variación en valores reales

FUENTE: Superintendencia de Banca y Seguros (SBS)

ELABORACIÓN: BCRP, Sucursal Huancayo. Dep. de Estudios Económicos

Según modalidades de captación, los depósitos a la vista y ahorro, crecieron en 15,2 y 35,2 por ciento; debido a los pagos de las instituciones públicas a empresas que continúan ejecutando obras de infraestructura y mayores transacciones comerciales efectuadas por empresas locales con proveedores de Lima, Ica y Arequipa.

Los depósitos a plazo registraron una expansión de 44,9 por ciento, influido por la aparición de nuevos productos en el sistema financiero ofreciendo tasas de interés más atractivas.

El Banco de Crédito tuvo la mayor participación con 34,1 por ciento, seguido de Interbank con 23,2 por ciento, en el total de depósitos captados en la región.

CUADRO N° 24
PARTICIPACIÓN EN LOS DEPÓSITOS
(En %)

ENTIDAD	MARZO		
	Miles de S/.	Mes (%)	Acumulado (%)
Banco de Crédito	68 537	34,1	34,1
Interbank	46 630	23,2	57,2
Caja Municipal de Ica	32 645	16,2	73,5
Caja Rural Libertadores de Ayacucho	27 095	13,5	86,9
Banco Continental	15 774	7,8	94,8
Crediscotia	2 889	1,4	96,2
Caja Municipal de Arequipa	3 186	1,6	97,8
Caja Municipal de Huancayo	1 492	0,7	98,5
Mi Banco	2 964	1,5	100,0
TOTAL	201 213	100,0%	

FUENTE: Superintendencia de Banca y Seguros (SBS)

ELABORACIÓN: BCRP, Sucursal Huancayo. Departamento de Estudios Económicos

GRÁFICO N° 17
DEPÓSITOS Y COLOCACIONES EN MILES DE NUEVOS SOLES
(En miles de nuevos soles)

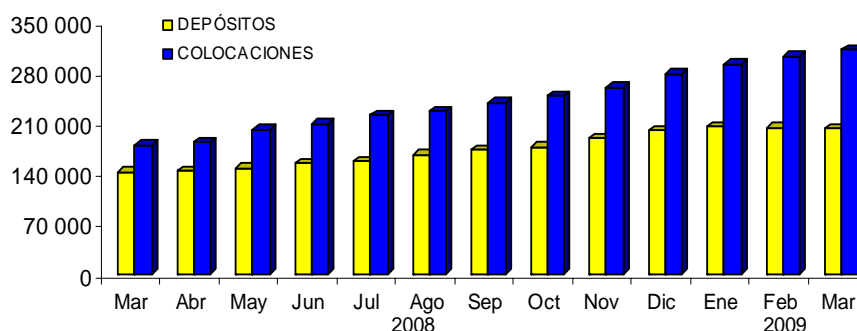

ELABORACIÓN: BCRP, Sucursal Huancayo. Departamento de Estudios Económicos

4.2. Crédito del Sistema Financiero

El crédito al sector privado registró un saldo de S/. 328,7 millones, nivel superior en 71,9 por ciento a lo registrado en marzo del año anterior, debido a la orientación de los créditos a las empresas vinculadas a las obras de inversión pública en infraestructura que ha dinamizado el comercio y la prestación de servicios.

Según tipos de créditos, el mayor porcentaje de colocaciones se orientó a las Pymes (46,6 por ciento), siguiendo en orden de importancia los créditos

comerciales (26,5 por ciento) y de consumo (23,2 por ciento). En el caso de las Pymes y el sector comercio, la mayor parte de las solicitudes atendidas fueron para financiar capital de trabajo y compra de vehículos para transporte de carga.

Por tipo de moneda, los créditos en soles crecieron en mayor proporción (81,8 por ciento), que en dólares (36,9 por ciento), influido por la incertidumbre en el tipo de cambio..

Las empresas bancarias tuvieron una mayor participación del mercado crediticio con 56,8 por ciento, mientras que las instituciones microfinancieras participación con el 43,2 por ciento

restante. En cuanto a la participación por instituciones, el Banco de Crédito y la CMAC Ica lideraron las colocaciones con un 28,8 y 13,7 por ciento, respectivamente.

CUADRO N° 25
CRÉDITOS DEL SISTEMA FINANCIERO
(Saldo en miles de nuevos soles)

	MARZO		
	2008	2009	Var. % 1/
Empresas Bancarias	103 563	186 755	72,1
Empresas Financieras 2/	12 059	26 335	108,4
Instituciones de Microfinanzas	66 876	115 616	65,0
Cajas municipales	43 744	73 557	60,5
Cajas rurales	17 102	19 583	9,3
Edpymes	6 030	22 476	255,7
TOTAL	182 498	328 706	71,9
En M/N	142 200	270 906	81,8
En M/E	40 297	57 800	36,9

1/ Variación en valores reales

2/ Financiera Edyficar a partir de abril de 2009

FUENTE: Superintendencia de Banca y Seguros (SBS)

ELABORACIÓN: BCRP, Sucursal Huancayo. Departamento de Estudios Económicos

CUADRO N° 26
COLOCACIONES POR TIPO DE CRÉDITO 1/

TIPO DE CREDITO	Var.% Mar09/08	Part.% Mar 09
Comercial	86,8	26,5
Consumo	31,2	23,2
Hipotecario	12,9	3,8
Mes	45,7	46,6
TOTAL	48,9	100,0

1/ Variación en valores reales

FUENTE: Superintendencia de Banca y Seguros (SBS)

ELABORACIÓN: BCRP, Sucursal Huancayo. Dep. de Est. Econ.

**CUADRO N° 27
PARTICIPACIÓN EN LOS CRÉDITOS
(En %)**

ENTIDAD	MARZO		
	Miles de S/.	Mes (%)	Acumulado (%)
Banco de Crédito	94 564	28,8	28,8
Caja Municipal de Ica	44 917	13,7	42,4
Interbank	38 512	11,7	54,1
Financiera Edyficar	25 225	7,7	61,8
Banco Continental	25 711	7,8	69,6
Caja Rural Libertadores de Ayacucho	17 737	5,4	75,0
Caja Municipal de Huancayo	17 608	5,4	80,4
Crediscotia	13 254	4,0	84,4
Mi Banco	10 287	3,1	87,6
Caja Municipal de Arequipa	16 586	5,0	92,6
Edpyme Proempresa	14 576	4,4	97,0
Caja Rural Señor de Luren	1 846	0,6	97,6
Edpyme Efectiva	5 890	1,8	99,4
Financiera TFC	624	0,2	99,6
Banco Financiero	624	0,2	100,0
Caja Municipal de Piura	745	0,2	100,0
TOTAL	328 706	100,0%	

1/ Financiera Edyficar a partir de abril de 2009

FUENTE: Superintendencia de Banca y Seguros (SBS)

ELABORACIÓN: BCRP, Sucursal Huancayo. Departamento de Estudios Económicos

El ratio de cartera pesada fue de 2,7 por ciento, superior en 0,2 por ciento respecto a marzo del año anterior, explicado por el mayor incremento de los créditos vencidos y en cobranza judicial, respecto

a las colocaciones brutas. Las empresas bancarias registraron un índice más elevado de morosidad, respecto al de las microfinancieras.

**CUADRO N° 28
MOROSIDAD DEL SISTEMA FINANCIERO 1/
(En % de las colocaciones brutas)**

	MARZO		
	2008	2009	Var.
Empresas Bancarias	0,9	1,4	0,5
Empresas Financieras 2/	3,9	3,7	-0,2
Instituciones de Microfinanzas	4,6	4,4	-0,2
Cajas municipales	3,6	4,1	0,5
Cajas rurales	8,0	10,2	2,2
Edpymes	3,0	1,1	-1,9
TOTAL	2,5	2,7	0,2
En M/N	2,4	2,7	0,3
En M/E	2,5	2,4	-0,2

1/ Cartera pesada = (créditos vencidos + créditos en cobranza judicial) / colocaciones brutas

2/ Financiera Edyficar a partir de abril de 2009

FUENTE: Instituciones Financieras

ELABORACIÓN: BCRP, Sucursal Huancayo. Departamento de Estudios Económicos

4.3. Crédito a la Pequeña y Microempresa

El crédito otorgado a la pequeña y microempresa creció 83,4 por ciento, en términos reales, respecto a marzo de 2008, en la que destacó la expansión de las colocaciones de la Caja Municipal de

Ica (31,8 por ciento) que canalizó el 29,9 por ciento del crédito total, seguido de Financiera Edyficar con 17,1 por ciento de participación.

CUADRO N° 29
CRÉDITO OTORGADO A LA PEQUEÑA Y MICROEMPRESA
(Saldos en miles de nuevos soles)

INSTITUCIONES	MARZO		
	2008	2009	Var. % 1/
Caja Municipal de Ica	32 514	44 917	31,8
Caja Rural Libertadores de Ayacucho	16 024	17 737	5,6
Financiera Edyficar	12 059	25 711	103,5
Caja Municipal de Arequipa	6 956	10 287	41,1
Edpyme Proempresa	5 142	16 586	207,8
Caja Municipal de Huancayo	4 274	17 608	293,1
Caja Rural Señor de Luren	1 077	1 846	63,5
MI Banco	0	14 576	-
Caja Municipal de Piura	0	745	-
TOTAL	78 047	150 013	83,4

1/ Variación en valores reales

2/ Financiera Edyficar a partir de abril de 2009

FUENTE: Instituciones Financieras

ELABORACIÓN: BCRP, Sucursal Huancayo. Departamento de Estudios Económicos

INFORMACIÓN ESTADÍSTICA MENSUAL

ANEXO 1

AYACUCHO: PRODUCCIÓN AGROPECUARIA
(TM)

CULTIVOS	2008													2009			
	Ene. - Mar.	Ene	Feb	Mar	Abr	May	Jun	Jul	Ago	Sep	Oct	Nov	Dic	Ene	Feb	Mar	Ene. - Mar.
AGRÍCOLA																	
Ajo	16,0	6,0	10,0	155,0	312,0	706,0	541,0	161,0	0,0	15,0	63,0	13,0	11,0	0,0	0,0	6,0	0,0
Arroz cáscara	251,0	74,0	177,0	328,0	275,0	58,0	0,0	0,0	0,0	0,0	0,0	0,0	0,0	0,0	71,0	378,0	71,0
Arveja grano seco	2,0	0,0	2,0	11,0	162,0	1 730,0	1 399,0	136,0	0,0	0,0	1,0	1,0	1,0	0,0	7,0	5,0	7,0
Arveja grano verde	971,0	333,0	638,0	692,0	833,0	98,0	15,0	41,0	101,0	94,0	123,0	125,0	154,0	376,0	537,0	726,0	913,0
Cacao	73,0	29,0	44,0	176,0	477,0	1 477,0	1 941,0	1 239,0	468,0	0,0	86,0	0,0	119,0	34,0	53,0	191,0	87,0
Café	31,0	0,0	31,0	252,0	811,0	1 644,0	1 422,0	402,0	95,0	0,0	0,0	0,0	0,0	20,0	51,0	253,0	71,0
Cebada grano	3,0	0,0	3,0	11,0	73,0	2 727,0	6 680,2	3 142,0	519,0	97,0	50,0	50,0	28,0	0,0	7,0	6,0	7,0
Cebolla	437,0	134,0	303,0	544,0	542,0	771,0	131,0	48,0	65,0	0,0	19,0	38,0	168,0	297,0	457,0	433,0	754,0
Frijol grano seco	9,0	3,0	6,0	36,0	180,0	631,0	366,0	70,0	34,0	50,0	50,0	12,0	10,0	9,0	20,0	34,0	29,0
Haba grano seco	0,0	0,0	0,0	6,0	443,0	2 602,0	2 085,0	185,0	0,0	0,0	0,0	0,0	0,0	0,0	0,0	2,0	0,0
Haba grano verde	907,0	219,0	688,0	890,0	793,0	133,0	13,0	23,0	107,0	63,0	217,0	102,0	33,0	261,0	561,0	889,8	822,0
Lúcuma	40,0	17,0	23,0	31,0	40,0	43,0	55,0	32,0	19,0	29,0	13,0	13,0	13,0	21,0	36,0	35,0	57,0
Maíz amarillo duro	843,0	358,0	485,0	391,0	185,0	90,0	167,0	82,0	16,0	5,0	18,0	3,0	0,0	224,0	360,0	495,0	584,0
Maíz amiláceo	0,0	0,0	0,0	85,0	946,0	6 151,0	7 880,9	751,0	0,0	5,0	0,0	0,0	0,0	0,0	2,0	61,0	2,0
Maíz choclo	1 834,0	556,0	1 278,0	1 858,0	2 259,0	258,0	4,0	14,0	35,0	132,0	28,0	70,0	217,0	416,0	1 185,0	2 733,0	1 601,0
Oca	0,0	0,0	0,0	30,0	615,0	3 817,0	1 623,0	0,0	0,0	0,0	0,0	0,0	0,0	0,0	0,0	15,0	0,0
Olluco	28,0	0,0	28,0	33,0	787,0	6 061,0	3 985,2	67,0	0,0	0,0	0,0	0,0	0,0	0,0	0,0	43,0	0,0
Papa	16 426,0	5 890,0	10 536,0	20 253,0	59 735,0	92 386,0	50 345,0	5 630,0	0,0	0,0	316,0	405,0	1 924,0	3 982,0	8 731,0	23 078,4	12 713,0
Quinua	0,0	0,0	0,0	23,0	166,0	865,0	609,8	8,0	0,0	0,0	0,0	0,0	0,0	0,0	0,0	0,0	0,0
Trigo	6,0	0,0	6,0	0,0	4,0	1 120,0	5 314,0	2 738,0	323,0	30,0	134,0	121,0	121,0	0,0	8,0	0,0	8,0
Zapallo	177,0	0,0	177,0	419,0	583,0	379,0	107,0	34,0	90,0	36,0	0,0	0,0	0,0	0,0	77,0	24,0	77,0
Otros Productos Agrícolas																	
Alfalfa	51 187,0	23 808,0	27 379,0	28 830,0	26 716,0	24 118,0	21 602,9	19 814,0	18 245,0	18 477,0	20 714,0	22 840,0	24 538,0	26 845,0	30 500,0	33 188,0	57 345,0
Naranja	217,0	35,0	182,0	376,0	563,0	852,0	866,0	478,0	247,0	89,0	69,0	0,0	2,0	70,0	160,0	413,0	230,0
Palto	335,0	95,0	240,0	275,0	252,0	368,0	382,0	222,0	125,0	44,0	92,0	77,0	87,0	249,0	358,0	369,0	607,0
Papaya	359,0	169,0	190,0	181,0	173,0	174,0	174,0	172,0	197,0	198,0	172,0	43,0	249,0	216,0	220,0	230,0	436,0
Pina	311,0	238,0	73,0	4,0	0,0	0,0	0,0	0,0	87,0	178,0	1 054,0	0,0	279,0	227,0	174,0	0,0	401,0
Plátano	759,0	377,0	382,0	377,0	393,0	392,0	397,0	415,0	424,0	511,0	473,0	24,0	578,0	555,0	585,0	566,0	1 140,0
Tomate	467,0	215,0	252,0	173,0	200,0	141,0	57,0	274,0	56,0	203,0	168,0	196,0	223,0	83,0	229,0	245,0	312,0
Tuna	7 035,0	1 931,0	5 104,0	3 668,0	1 438,0	364,0	62,0	26,0	31,0	12,0	106,0	34,0	478,0	2 352,0	4 952,0	3 577,0	7 304,0
Yuca	1 713,0	795,0	918,0	976,0	788,0	724,0	807,0	708,0	780,0	809,0	828,0	762,0	762,0	796,0	850,0	864,0	1 646,0
PECUARIO																	
Carne de ovino	521,4	239,4	282,0	384,8	218,2	212,5	216,8	223,7	388,6	350,1	350,8	378,6	394,6	297,1	334,1	421,0	631,2
Carne de porcino	549,4	256,9	292,5	400,1	288,9	245,7	228,8	251,7	341,8	311,4	325,6	332,9	420,8	276,4	296,8	358,5	573,2
Carne de vacuno	1 847,8	552,8	1 295,0	1 636,8	1 010,8	1 089,6	940,4	949,7	1 593,1	1 314,5	1 311,5	1 395,9	1 583,2	329,0	1 353,8	1 634,0	1 682,8
Leche Vacuno	4 043,0	1 272,0	2 771,0	5 722,3	4 475,8	4 965,3	4 287,9	2 735,6	1 558,4	771,7	521,6	466,8	559,1	1 100,0	2 390,7	5 592,4	3 490,7

FUENTE: Dirección Regional de Agricultura - Ayacucho

ELABORACIÓN: BCRP. Sucursal Huancayo. Dpto. de Estudios Económicos.

ANEXO 2

AYACUCHO: PRODUCCION DE ELECTRICIDAD (MWH)

EMPRESA GENERADORA	2008												2009				
	Ene. - Mar.	Ene	Feb	Mar	Abr	May	Jun	Jul	Ago	Sep	Oct	Nov	Dic	Feb	Feb	Mar	Ene. - Mar.
Electro Sur Medio	8	2	2	3	2	2	3	2	3	3	2	2	3	2	2	2	6
C. T. Tambo Quemado	8	2	2	3	2	2	3	2	3	3	2	2	3	2	2	2	6
C.H. Chaviña	0	0	0	0	0	0	0	0	0	0	0	0	0	0	0	0	0
C.H. Incuyo	0	0	0	0	0	0	0	0	0	0	0	0	0	0	0	0	0
C.H. Pausa	0	0	0	0	0	0	0	0	0	0	0	0	0	0	0	0	0
C.T. Andamarca	0	0	0	0	0	0	0	0	0	0	0	0	0	0	0	0	0
C.T. Cora Cora	0	0	0	0	0	0	0	0	0	0	0	0	0	0	0	0	0
C.T. Pausa	0	0	0	0	0	0	0	0	0	0	0	0	0	0	0	0	0
Electrocentro	4 191	1 531	1 233	1 427	1 598	1 598	1 343	1 249	1 274	1 264	1 232	1 053	1 281	1 448	1 373	1 443	4 264
C.H. Llusita	2 072	707	626	739	771	771	540	540	614	494	439	368	408	623	607	575	1 805
C.H. Quicapata	947	420	255	271	372	372	362	313	313	352	343	265	404	391	361	411	1 162
C.H. San Francisco	1 160	398	351	412	448	448	435	372	315	357	406	379	447	415	386	431	1 231
C.T. Ayacucho	12	6	2	4	7	7	6	25	33	61	45	42	22	19	19	26	65
C.T. Grupos Móviles	0	0	0	0	0	0	0	0	0	0	0	0	0	0	0	0	0
Total	4 199	1 533	1 235	1 430	1 600	1 600	1 345	1 252	1 277	1 267	1 234	1 056	1 284	1 450	1 375	1 445	4 270

C.H. - Central Hidroeléctrica

C.T. - Central Térmica

FUENTE: OSINERGMIN

ELABORACIÓN: BCRP. Sucursal Huancayo. Dpto. de Estudios Económicos.

ANEXO 3

AYACUCHO: PRODUCCIÓN MINERA METÁLICA

MINERAL	2008												2009				
	Ene. - Mar.	Ene.	Feb	Mar	Abr	May	Jun	Jul	Ago	Sep	Oct	Nov	Dic	Ene.	Feb	Mar	Ene. - Mar.
Cobre (TMF)	65	26	19	20	55	40	29	27	38	31	44	55	64	62	50	93	205
Oro (KGF)	888	287	282	319	134	131	149	152	140	141	177	207	223	415	359	425	1 199
Plata (KGF)	19 962	5 619	7 465	6 878	8 695	11 477	9 421	13 388	11 191	6 989	18 168	23 922	22 705	9 072	18 183	19 451	46 706
Plomo (TMF)	1 868	585	678	605	589	700	707	511	539	685	510	430	431	523	374	430	1 327
Zinc (TMF)	5 123	1 706	1 662	1 755	1 743	1 860	1 789	1 755	1 725	1 861	1 889	1 681	2 068	2 409	1 935	1 990	6 334

FUENTE: DGM/DPDM/Estadística Minera

ELABORACIÓN: BCRP. Sucursal Huancayo. Dpto. de Estudios Económicos.

ANEXO 4

AYACUCHO: VENTAS DE CEMENTO (TM)

	2008												2009			
	Ene	Feb	Mar	Abr	May	Jun	Jul	Ago	Sep	Oct	Nov	Dic	Ene	Feb	Mar	Ene.-Mar.
Ventas de Cemento	8 246	5 397	7 500	6 604	5 779	5 998	6 293	6 782	7 883	8 405	8 431	8 724	8 524	7 868	7 869	24 261
TOTAL	5 397	5 397	7 500	6 604	5 779	5 998	6 293	6 782	7 883	8 405	8 431	8 724	7 868	7 868	7 869	24 261

FUENTE: Cemento Andino

ELABORACION: BCRP. Sucursal Huancayo. Departamento de Estudios Económicos

ANEXO 5

**CIUDAD DE AYACUCHO: EMPLEO FORMAL URBANO EN EMPRESAS DE 10 Y MÁS TRABAJADORES
POR SECTORES ECONÓMICOS**

(Variación porcentual respecto al mes anterior)

AÑO	MES	EXTRACTIVO	INDUSTRIA	COMERCIO	TRANSPORTES Y COM,	SERVICIOS	TOTAL
2008	Ene	n,d					
	Feb	-	7,4	9,7	18,5	-2,1	0,3
	Mar	-	45,5	4,0	-3,1	-10,1	-7,0
	Abr	-	0,0	-0,8	0,0	29,7	23,0
	May	-	2,1	1,6	9,1	10,7	9,6
	Jun	-	2,0	0,8	0,0	2,9	2,5
	Jul	-	-6,0	-2,3	27,8	3,5	4,3
	Ago	-	2,1	0,9	-10,5	3,0	2,4
	Sep	-	-22,9	-1,8	-6,4	-9,5	-9,3
	Oct	-	43,2	6,4	0,0	7,7	8,2
	Nov	-	-17,0	0,9	0,0	0,5	-0,1
	Dic	-	-27,3	-2,6	2,3	2,8	1,7
2009	Ene	-	0,0	6,1	11,1	-15,8	-13,2
	Feb	-	0,0	-5,0	2,0	-19,0	-16,8
	Mar	-	0,0	0,0	0,0	29,3	25,0

FUENTE: MTPE-DNPEFP- Encuesta Nacional de Variación Mensual del Empleo en empresas de 10 y más trabajadores de la actividad privada,

ELABORACIÓN: BCRP, Sucursal Huancayo, Departamento de Estudios Económicos

Nota: La información corresponde al primer día de cada mes,

ANEXO 6

AYACUCHO: ARRIBOS POR CATEGORIAS

MESES	Sin Categoría				Una Estrella				Dos Estrellas				Tres Estrellas				TOTAL					
	2008		2009		2008		2009		2008		2009		2008		2009		2008			2009		
	Nac.	Ext.	Nac.	Ext.	Nac.	Ext.	Nac.	Ext.	Nac.	Ext.	Nac.	Ext.	Nac.	Ext.	Nac.	Ext.	Nac.	Ext.	Total	Nac.	Ext.	Total
Enero	7 856	79	7 183	107	605	15	479	13	435	15	476	31	399	80	292	59	9 295	189	9 484	8 430	210	8 640
Febrero	8 416	130	9 623	180	537	0	675	18	622	33	529	47	281	35	518	101	9 856	198	10 054	11 345	346	11 691
Marzo	9 259	163	8 559	142	821	21	1 191	14	364	19	736	72	774	74	786	130	11 218	277	11 495	11 272	358	11 630
Abril	8 315	188			628	10			409	15			659	61			10 011	274	10 285			
Mayo	9 573	162			681	4			560	31			911	87			11 725	284	12 009			
Junio	9 288	195			725	5			657	22			861	138			11 531	360	11 891			
Julio	10 058	253			965	53			499	25			902	124			12 424	455	12 879			
Agosto	9 603	246			835	12			631	41			835	200			11 904	499	12 403			
Setiembre	8 909	194			693	36			475	22			933	169			11 010	421	11 431			
Octubre	9 150	197			605	10			490	20			865	136			11 110	363	11 473			
Noviembre	10 067	209			781	20			581	26			799	238			12 228	493	12 721			
Diciembre	8 997	152			567	2			419	32			688	95			10 671	281	10 952			
Ene - Mar.	25 531	372	25 365	429	1 963	36	2 345	45	1 421	67	1 741	150	1 454	189	1 596	290	30 369	664	31 033	31 047	914	31 961
Var. % Mar. 09/08			-7,6	-12,9			45,1	-33,3			102,2	278,9			-83,2	962,2				0,5	29,2	1,2
Var % (Ene - Mar.) 09/08			-0,7	15,3			19,5	25,0			22,5	123,9			9,8	53,4				2,2	37,7	3,0

FUENTE: MINCETUR - Ayacucho

ELABORACIÓN: BCRP. Sucursal Huancayo. Dpto. de Estudios Económicos.

ANEXO 7

AYACUCHO: EXPORTACIONES FOB POR GRUPOS DE PRODUCTOS
(Miles de US\$)

TIPO	2008												2009				
	Ene. - Mar.	Ene	Feb	Mar	Abr	May	Jun	Jul	Ago	Sep	Oct	Nov	Dic	Ene	Feb	Mar	Ene. - Mar.
PRODUCTOS TRADICIONALES	16 853	10 856	4 849	1 147	4 913	2 637	1 544	13 103	2 040	9 858	3 148	1 177	222	500	3 802	3 365	7 667
Agrícolas	542	203	152	187	221	185	512	862	1 580	874	467	589	197	56	240	56	353
Cacao	486	147	152	187	221	124	100	491	672	450	129	56	0	0	240	0	240
Café	56	56	0	0	0	61	411	371	907	424	337	532	197	56	0	56	113
Mineros	16 311	10 653	4 698	960	4 692	2 452	1 032	12 241	460	8 984	2 682	588	25	444	3 562	3 309	7 314
Cobre	0	0	0	0	0	0	0	10 980	0	7 558	0	0	0	0	0	0	0
Oro	388	0	388	0	0	0	0	0	0	0	0	0	0	0	0	0	0
Plomo	9 024	7 244	1 780	0	1 506	0	0	0	0	1 426	0	381	0	0	1 079	1 833	2 912
Zinc	6 899	3 409	2 530	960	3 186	2 452	1 032	1 261	460	0	2 682	208	25	444	2 483	1 476	4 402
PRODUCTOS NO TRADICIONALES	2 945	676	892	1 377	780	490	642	1 305	1 713	2 278	2 367	2 361	634	581	30	273	884
Agropecuarios	1 961	620	754	587	780	490	538	1 071	1 619	2 278	2 320	1 724	600	554	30	267	850
Arvejas	0	0	0	0	0	0	0	0	0	0	0	18	0	0	0	0	0
Espárrago	0	0	0	0	0	0	0	0	0	0	0	0	0	0	0	0	0
Hortalizas frescas	0	0	0	0	0	0	0	0	0	0	0	0	0	0	0	0	0
Maca	0	0	0	0	0	0	0	0	0	0	0	0	0	0	0	0	0
Semillas	256	100	101	54	21	34	19	36	0	75	34	24	0	0	0	32	32
Tara	1 705	520	652	533	759	457	519	1 035	1 619	2 203	2 286	1 681	600	554	30	234	818
Textil	99	0	99	0	0	0	4	0	0	0	0	608	5	0	0	0	0
Fibra de vicuña	99	0	99	0	0	0	0	0	0	0	0	606	0	0	0	0	0
Prendas de vestir	0	0	0	0	0	0	4	0	0	0	0	2	5	0	0	0	0
Químicos	26	26	0	0	0	0	100	218	95	0	48	29	29	28	0	0	28
Curtientes	26	26	0	0	0	0	100	218	95	0	48	29	29	28	0	0	28
Otros No Tradicionales 1/	859	31	38	790	0	0	0	16	0	0	0	0	0	0	0	6	6
TOTAL EXPORTACIONES	19 798	11 532	5 741	2 525	5 693	3 127	2 186	14 408	3 753	12 136	5 516	3 538	856	1 082	3 831	3 638	8 551

1/ Metal mecánica y otros.

FUENTE: SUNAT. www.sunat.gob.pe

ELABORACION: BCRP. Sucursal Huancayo. Departamento de Estudios Económicos

ANEXO 8

AYACUCHO: EXPORTACIONES FOB POR BLOQUE ECONÓMICO Y PAISES
(Miles de US\$)

TIPO	2008												2009			
	Ene. - Mar.	Feb	Mar	Abr	May	Jun	Jul	Ago	Sep	Oct	Nov	Dic	Ene	Feb	Mar	Ene. - Mar.
I. AMÉRICA	569	196	168	125	108	110	362	1 318	653	1 458	689	247	130	90	6	226
TLCAN	362	189	17	100	0	68	201	917	65	145	234	109	130	60	5	195
Canadá	0	0	0	0	0	0	0	0	34	0	0	0	0	60	0	60
Estados Unidos	310	137	17	100	0	36	183	849	0	78	202	109	130	0	5	135
México	51	51	0	0	0	32	18	68	31	68	32	0	0	0	0	0
CAN	8	8	0	0	0	4	0	39	0	0	0	0	0	0	0	0
Bolivia	0	0	0	0	0	0	0	0	0	0	0	0	0	0	0	0
Colombia	0	0	0	0	0	0	0	0	0	0	0	0	0	0	0	0
Ecuador	8	8	0	0	0	4	0	0	0	0	0	0	0	0	0	0
Venezuela	0	0	0	0	0	0	0	39	0	0	0	0	0	0	0	0
MERCOSUR	199	0	151	25	108	0	161	201	589	1 267	455	139	0	30	1	31
Argentina	153	0	126	25	0	0	126	0	214	242	63	139	0	0	0	0
Brasil	21	0	0	0	108	0	35	138	374	1 000	357	0	0	30	0	30
Resto MERCOSUR	25	0	25	0	0	0	0	63	0	26	34	0	0	0	1	1
CHILE	0	0	0	0	0	38	0	162	0	45	0	0	0	0	0	0
RESTO DE AMÉRICA	0	0	0	0	0	0	0	0	0	0	0	0	0	0	0	0
II. EUROPA	2 268	1 147	574	581	533	958	12 475	2 192	2 080	1 196	1 648	435	237	179	128	545
UNIÓN EUROPEA	1 880	759	574	581	533	958	12 475	2 192	2 080	1 196	1 648	435	237	179	128	545
Alemania	143	110	33	83	61	485	457	828	471	469	393	94	209	0	50	260
Bélgica - Luxemburgo	565	152	237	260	197	180	704	913	524	194	56	65	0	0	0	0
España	263	163	0	133	135	0	74	134	130	121	0	116	0	0	0	0
Finlandia	0	0	0	0	0	0	10 980	0	0	0	0	0	0	0	0	0
Francia	46	6	0	0	0	0	176	0	176	176	344	0	0	0	0	0
Inglaterra	0	0	0	0	0	0	0	0	0	0	0	0	0	0	0	0
Italia	393	128	186	105	65	259	0	284	567	144	836	94	0	0	22	22
Países Bajos	334	151	31	0	76	33	83	0	0	0	18	0	28	179	0	207
Resto Unión Europea	138	50	88	0	0	0	0	34	212	91	0	67	0	0	56	56
SUIZA	388	388	0	0	0	0	0	0	0	0	0	0	0	0	0	0
RESTO DE EUROPA	0	0	0	0	0	0	0	0	0	0	0	0	0	0	0	0
III. ASIA	16 885	4 350	1 753	4 987	2 486	1 099	309	243	9 346	2 832	1 172	173	715	2 799	3 503	7 017
China	9 908	1 821	793	1 531	315	67	246	76	8 407	575	489	27	271	2 799	1 670	4 740
Hong Kong	0	0	0	144	0	0	0	0	18	0	146	0	0	0	0	0
India	0	0	0	0	0	0	63	68	36	2 014	0	0	0	0	0	0
Japón	30	0	0	105	869	0	0	0	128	206	36	73	444	0	0	444
República de Corea	6 899	2 530	960	3 186	1 302	1 032	0	0	611	0	393	37	0	0	1 833	1 833
Taiwan	30	0	0	0	0	0	0	0	0	36	26	0	0	0	0	0
Resto de Asia	18	0	0	21	0	0	0	99	146	0	83	36	0	0	0	0
IV. AFRICA	0	30	26	0	0	0	1 261	0	36	30	29	0	0	763	0	763
Sudafrica	55	30	26	0	0	0	1 261	0	36	30	29	0	0	763	0	763
V. OCEANIA	21	18	4	0	0	19	2	0	21	0	0	0	0	0	0	0
Australia	18	18	0	0	0	19	0	0	20	0	0	0	0	0	0	0
Resto de Oceanía	4	0	4	0	0	0	2	0	1	0	0	0	0	0	0	0
TOTAL EXPORTACIONES	19 743	5 741	2 525	5 693	3 127	2 186	14 408	3 753	12 136	5 516	3 538	856	1 082	3 831	3 638	8 551

FUENTE: SUNAT. www.sunat.gob.pe

ELABORACION: BCRP. Sucursal Huancayo. Departamento de Estudios Económicos

ANEXO 9

AYACUCHO: INGRESOS CORRIENTES DEL GOBIERNO CENTRAL
(Miles de Nuevos Soles)

	2008												2009			
	Ene - Mar.	Feb	Mar	Abr	May	Jun	Jul	Ago	Sep	Oct	Nov	Dic	Ene	Feb	Mar	Ene - Mar.
I. INGRESOS TRIBUTARIOS	6 683	1 976	2 170	3 277	2 101	2 156	2 171	2 424	2 634	6 280	2 716	2 555	3 269	2 456	2 711	8 436
1. Impuesto a la Renta	3 755	1 072	1 289	1 824	1 184	1 167	1 250	1 278	1 448	2 649	1 430	1 405	1 756	1 291	1 548	4 595
- Personas Naturales	976	308	306	386	336	373	380	349	363	424	358	415	514	325	335	1 174
- Personas Jurídicas	2 485	735	726	777	762	763	857	871	1 068	2 201	1 045	979	1 230	957	941	3 128
- Regularización	294	28	256	661	86	30	13	58	17	25	26	11	12	9	273	293
2. Impuesto a la Importación	0	0	0	0	0	0	0	0	0	0	0	0	0	0	0	0
3. Impuesto General a las Ventas	2 227	676	656	1 105	649	706	635	865	905	3 343	1 023	803	1 245	870	825	2 940
- Operaciones Internas	2 227	676	656	1 105	649	706	635	865	905	3 343	1 023	803	1 245	870	825	2 940
- Operaciones Externas	0	0	0	0	0	0	0	0	0	0	0	0	0	0	0	0
4. Impuesto Selectivo al Consumo	10	3	3	4	4	3	4	5	4	6	5	5	1	3	4	8
5. Otros Ingresos Tributarios	691	225	222	344	264	279	281	277	278	282	259	343	266	292	334	892
II. INGRESOS NO TRIBUTARIOS	11	4	2	5	5	3	5	1	15	9	7	0	0	0	0	0
III. TOTAL INGRESOS CORRIENTES (I+II)	6 694	1 980	2 172	3 282	2 106	2 160	2 176	2 426	2 650	6 289	2 723	2 555	3 269	2 456	2 711	8 436

FUENTE: Superintendencia Nacional de Administración Tributaria - SUNAT
EABORACIÓN: BCRP. Sucursal Huancayo. Departamento de Estudios Económicos.

ANEXO 10

GOBIERNO REGIONAL DE AYACUCHO: GASTOS SEGÚN NATURALEZA
(En Miles de Nuevos Soles)

	2 008												2 009			
	Ene. - Mar.	Feb	Mar	Abr	May	Jun	Jul	Ago	Sep	Oct	Nov	Dic	Ene	Feb	Mar	Ene. - Mar.
GASTOS CORRIENTES	90 066	31 728	28 118	30 402	31 701	32 500	35 465	30 801	33 543	34 044	34 012	37 355	29 436	35 951	31 388	96 774
Personal y Oblig. Sociales	72 578	25 827	21 173	22 352	23 187	23 683	27 507	24 106	23 878	24 158	23 836	27 295	23 217	28 163	22 928	74 308
Obligaciones Previsionales	10 859	4 383	3 245	3 216	3 210	3 312	3 985	3 236	3 216	3 252	3 234	4 195	3 292	4 447	3 270	11 009
Bienes y Servicios	5 550	1 384	2 917	4 563	5 029	5 268	3 756	3 142	5 952	6 361	6 342	5 235	2 832	2 878	4 979	10 689
Otros Gastos Corrientes	1 079	133	783	271	275	238	216	316	497	273	600	629	95	463	211	768
GASTOS DE CAPITAL	8 469	4 545	3 717	4 260	2 408	4 501	4 691	11 039	10 945	18 085	20 528	17 327	374	3 492	5 680	9 547
Inversiones	8 223	4 545	3 472	3 953	2 243	3 683	4 426	10 801	10 769	17 873	20 477	17 226	374	3 492	5 680	9 547
Otros Gastos de Capital	246	0	246	307	165	818	265	238	175	212	50	101	0	0	0	0
TOTAL	98 534	36 272	31 835	34 662	34 108	37 001	40 155	41 840	44 488	52 129	54 540	54 682	29 810	39 443	37 068	106 321

FUENTE: Gobierno Regional - Ayacucho

ELABORACION: BCRP. Sucursal Huancayo. Dpto de Estudios Económicos

ANEXO 11

GOBIERNO REGIONAL DE AYACUCHO: GASTOS SEGÚN NATURALEZA Y UNIDAD EJECUTORA
(En Miles de Nuevos Soles)

	2 008												2 009			
	Ene. - Mar.	Feb	Mar	Abr	May	Jun	Jul	Ago	Sep	Oct	Nov	Dic	Ene	Feb	Mar	Ene. - Mar.
GASTOS CORRIENTES	90 066	31 728	28 118	30 402	31 701	32 500	35 465	30 801	33 543	34 044	34 012	37 355	29 436	35 951	31 388	96 774
Gob. Regional (Ayacucho)	4 354	1 552	1 388	1 479	1 497	1 485	1 750	1 465	1 502	1 348	1 421	1 048	1 372	1 947	1 464	4 784
Proyecto especial Río Cachi	0	0	0	0	0	0	0	0	0	0	0	0	0	0	0	0
Programa de Apoyo - AGORAH	100	50	33	32	27	32	0	0	0	0	0	0	0	0	0	0
M. Agricultura	2 318	771	755	781	728	725	889	730	732	729	773	929	730	829	733	2 292
M. Transportes	1 435	519	449	476	746	464	638	459	485	692	891	1 304	414	515	501	1 430
M. Educación	63 866	23 456	18 214	19 650	22 979	22 691	24 615	21 127	21 787	22 163	23 294	25 874	19 730	24 495	19 567	63 791
M. Salud	17 992	5 379	7 280	7 985	5 724	7 103	7 573	7 021	9 038	9 111	7 633	8 200	7 190	8 164	9 124	24 478
GASTOS DE CAPITAL	8 469	4 545	3 717	4 260	2 408	4 501	4 691	11 039	10 945	18 085	20 528	17 327	374	3 492	5 680	9 547
Gob. Regional (Ayacucho)	6 926	4 423	2 413	3 079	1 778	3 229	3 662	8 521	9 253	16 414	18 788	16 261	196	3 128	5 327	8 651
Proyecto Especial Río Cachi	0	0	0	0	0	0	0	0	0	0	0	0	0	0	0	0
M. Agricultura	0	0	0	649	300	301	482	475	409	646	704	368	0	0	0	0
M. Transportes	147	16	132	84	155	155	162	156	156	167	167	184	144	152	105	401
M. Educación	2	0	2	21	9	2	82	2	0	0	12	0	3	5	0	7
M. Salud	243	0	243	286	142	750	113	126	439	182	43	405	31	207	249	487
Programa de Apoyo - AGORAH	1 150	106	927	141	24	63	190	1 760	688	675	814	109	0	0	0	0
TOTAL	98 534	36 272	31 835	34 662	34 108	37 001	40 155	41 840	44 488	52 129	54 540	54 682	29 810	39 443	37 068	106 321

FUENTE: Gobierno Regional - Ayacucho

ELABORACION: BCRP. Sucursal Huancayo. Dpto de Estudios Económicos

ANEXO 12

GOBIERNO REGIONAL DE AYACUCHO: PROGRAMA DE INVERSIONES
(En Miles de Nuevos Soles)

	2 008												2 009			
	Ene. - Mar.	Feb	Mar	Abr	May	Jun	Jul	Ago	Sep	Oct	Nov	Dic	Ene	Feb	Mar	Ene. - Mar.
Administración y Planeamiento	373	92	255	102	227	235	358	420	521	641	690	1 198	53	233	415	701
Agraria	2 734	1 506	1 164	2 070	725	689	934	1 554	1 275	2 285	7 065	4 208	143	843	620	1 606
Protección y Previsión Social	0	0	0	0	0	0	20	35	57	54	57	157	0	0	23	23
Defensa y Seguridad Nacional	64	21	43	444	399	261	118	663	785	756	917	2 185	0	0	65	65
Educación y Cultura	0	0	0	491	108	295	600	2 097	661	4 011	1 895	3 073	3	439	708	1 150
Energía y Recurso Minerales	1 073	0	1 073	0	275	0	0	2 162	2 990	970	215	0	0	595	58	653
Industria, Comercio y Servicios	0	0	0	4	34	0	114	12	709	552	336	0	0	0	0	0
Pesca	0	0	0	0	0	0	0	0	0	0	0	0	0	0	0	0
Salud y Saneamiento	28	0	28	90	297	206	263	77	485	1 135	2 732	980	31	356	439	826
Trabajo	0	0	0	0	0	0	0	0	0	0	0	0	0	0	0	0
Transportes	3 950	2 925	909	751	179	1 996	2 019	3 780	2 620	7 469	6 570	5 416	144	1 026	3 352	4 522
Vivienda y Desarrollo Urbano	0	0	0	0	0	0	0	0	665	0	0	10	0	0	0	0
TOTAL	8 223	4 545	3 472	3 953	2 243	3 683	4 426	10 801	10 769	17 873	20 477	17 226	374	3 492	5 680	9 547

1/ En Términos Reales

FUENTE: Gobierno Regional - Ayacucho

ELABORACION: BCRP. Sucursal Huancayo. Dpto de Estudios Económicos

ANEXO 13

INGRESOS DE LA MUNICIPALIDAD PROVINCIAL DE HUAMANGA
(Miles de Nuevos Soles)

	2008													2009			
	Ene. -Mar.	Ene	Feb	Mar	Abr	May	Jun	Jul	Ago	Sep	Oct	Nov	Dic	Ene	Feb	Mar	Ene. -Mar.
INGRESOS CORRIENTES	10 065	2 982	2 654	4 429	2 255	2 328	2 313	3 930	4 360	2 292	4 214	2 335	1 945	1 714	2 535	4 207	8 456
Impuestos y Contrib. Obligatorias	1 656	460	464	732	521	345	394	506	672	456	350	462	333	275	371	374	1 020
Contribuciones Sociales	0	0	0	0	0	0	0	0	0	0	0	0	0	0	0	0	0
Ventas de Bienes y Der. Adm.	1 027	86	596	345	268	362	352	1 149	1 041	394	440	428	297	230	546	450	1 226
Donac. y trans. del exterior	7 210	2 366	1 554	3 289	1 379	1 571	1 487	2 195	2 540	1 361	3 342	1 349	1 233	1 142	1 536	3 297	5 974
Otros Ingresos	173	69	39	64	86	50	80	81	107	82	83	96	82	67	83	86	236
INGRESOS DE CAPITAL	0	0	0	0	0	0	0	0	0	0	0	0	0	0	0	0	0
Venta de Act. no Financieros	0	0	0	0	0	0	0	0	0	0	0	0	0	0	0	0	0
Venta de Act. Financieros	0	0	0	0	0	0	0	0	0	0	0	0	0	0	0	0	0
FINANCIAMIENTO	4 019	4 019	0	0	0	0	0	0	0	0	0	0	0	0	5 640	0	5 640
Endeudamiento	0	0	0	0	0	0	0	0	0	0	0	0	0	0	0	0	0
Saldos de Balance	4 019	4 019	0	0	0	0	0	0	0	0	0	0	0	0	5 640	0	5 640
TOTAL	14 084	7 001	2 654	4 429	2 255	2 328	2 313	3 930	4 360	2 292	4 214	2 335	1 945	1 714	8 175	4 207	14 096

FUENTE: Municipalidad Provincial de Huamanga

ELABORACIÓN: BCRP. Sucursal Huancayo. Departamento de Estudios Económicos

ANEXO 14

GASTOS DE LA MUNICIPALIDAD PROVINCIAL DE HUAMANGA
(Miles de Nuevos Soles)

	2008													2009			
	Fne. - Mar.	Ene	Feb	Mar	Abr	May	Jun	Jul	Ago	Sep	Oct	Nov	Dic	Ene	Feb	Mar	Fne. - Mar.
GASTOS CORRIENTES	2 354	35	843	1 476	1 218	1 139	1 172	1 435	942	1 483	1 392	1 338	1 838	638	1 470	1 378	3 486
Personal y Oblig. Sociales	1 347	16	447	883	444	416	409	432	450	477	484	533	546	435	656	508	1 599
Obligaciones y Prestaciones Soc.	210	5	67	139	64	67	63	82	71	63	78	105	76	64	96	70	230
Bienes y Servicios	699	10	277	413	654	601	652	847	392	882	773	637	1 121	137	671	651	1 460
Donac y Transf al Exterior	0	0	0	0	0	0	0	0	0	0	0	0	0	0	11	132	143
Subsidios	98	4	53	41	57	54	48	74	30	61	57	63	95	2	35	16	53
GASTOS DE CAPITAL	3 729	0	1 607	2 122	3 592	1 598	2 350	1 144	1 058	2 381	1 717	1 795	2 008	1	950	2 790	3 741
Adquisición de Act. no Financieros	3 691	0	1 597	2 094	3 572	1 571	1 540	1 098	1 029	2 364	1 680	1 743	1 976	1	950	2 459	3 410
Adquisición de Act. Financieros	38	0	10	28	20	27	810	46	29	16	38	52	32	0	0	331	331
SERVICIOS DE LA DEUDA	52	14	17	21	16	17	17	17	17	18	11	11	11	7	7	7	21
Servicios de la Deuda	52	14	17	21	16	17	17	17	17	18	11	11	11	7	7	7	21
TOTAL	6 135	49	2 468	3 618	4 826	2 753	3 539	2 596	2 018	3 882	3 120	3 144	3 857	645	2 427	4 175	7 247

FUENTE: Municipalidad Provincial de Huamanga

ELABORACIÓN: BCRP. Sucursal Huancayo. Departamento de Estudios Económicos

ANEXO 15

INGRESOS DE LA SOCIEDAD DE BENEFICENCIA DE AYACUCIO
(En Miles de Nuevos Soles)

	2008													2009			
	Ene. - Mar.	Ene	Feb	Mar	Abr	May	Jun	Jul	Ago	Sep	Oct	Nov	Dic	Ene	Feb	Mar	Ene. - Mar.
ING. CORRIENTES	306	153	73	79	86	100	103	94	70	110	104	87	191	132	63	119	195
Derechos Adm. Generales	234	102	61	71	70	84	83	71	60	84	85	66	154	116	53	98	169
Ventas de Otros Bienes	0	0	0	0	0	0	0	0	0	0	0	0	0	0	0	0	0
Serv. de Educ. Recreación y Cultura	1	0	0	0	0	1	1	1	0	1	1	0	1	1	0	1	1
Ingreso de Alquileres	68	51	12	6	14	15	20	23	9	24	18	19	36	14	10	20	24
Otros Ingresos	2	1	0	2	2	0	1	0	1	1	1	2	1	1	0	0	1
ING. DE CAPITAL	26	8	11	8	8	8	8	10	8	8	8	8	10	9	11	8	20
De Otras Unidades de Gobierno	26	8	11	8	8	8	8	10	8	8	8	8	10	8	11	8	19
Otros Ingresos	0	0	0	0	0	0	0	0	0	0	0	0	0	1	1	1	1
TOTAL	332	161	84	87	93	107	111	104	78	117	111	95	201	141	74	128	215

FUENTE: Gobierno Regional - Ayacucho

ELABORACION: BCRP. Sucursal Huancayo. Dpto de Estudios Económicos

ANEXO 16

GASTOS DE LA SOCIEDAD DE BENEFICENCIA DE AYACUCIO
(En Miles de Nuevos Soles)

	2008													2009			
	Ene. - Mar.	Ene	Feb	Mar	Abr	May	Jun	Jul	Ago	Sep	Oct	Nov	Dic	Ene	Feb	Mar	Ene. - Mar.
GASTOS CORRIENTES	187	35	80	72	101	72	107	85	67	84	96	72	233	29	69	72	98
Personal y Oblig. Sociales	122	29	50	42	42	42	42	48	42	42	54	42	70	25	56	57	81
Obligaciones Previsionales	2	1	1	1	1	1	1	1	1	1	1	1	1	1	1	5	2
Bienes y Servicios	61	5	29	27	47	19	32	27	18	34	26	25	70	3	13	10	16
Otros Gastos Corrientes	2	0	0	2	10	10	32	9	5	7	15	4	92	0	0	0	0
GASTOS DE CAPITAL	12	4	9	0	6	1	9	3	2	19	20	19	34	0	0	0	0
Inversiones	12	4	9	0	6	1	9	3	2	18	17	19	26	0	0	0	0
Otros Gastos de Capital	0	0	0	0	0	0	0	0	0	1	3	0	8	0	0	0	0
TOTAL	199	39	89	72	107	73	116	87	69	103	116	91	266	29	69	72	98

FUENTE: Gobierno Regional - Ayacucho

ELABORACION: BCRP. Sucursal Huancayo. Dpto de Estudios Económicos

ANEXO 17

AYACUCHO: DEPÓSITOS Y OBLIGACIONES DEL SISTEMA FINANCIERO
(Saldos en miles de nuevos soles)

ENTIDADES FINANCIERAS	2008												2009		
	Ene	Feb	Mar	Abr	May	Jun	Jul	Ago	Sep	Oct	Nov	Dic	Ene	Feb	Mar
I. EMPRESAS BANCARIAS	82 661	86 819	90 452	90 713	93 303	99 100	101 067	106 388	110 215	114 205	125 888	134 632	138 707	138 719	136 795
Depósitos a la vista	18 720	20 158	25 110	23 166	23 146	23 677	23 022	23 339	23 176	21 045	27 933	29 480	26 889	27 058	30 319
En m/n	14 773	15 066	20 455	19 511	18 801	20 259	19 964	19 730	18 981	16 691	24 222	26 547	22 724	22 585	26 644
En m/e	3 947	5 091	4 655	3 655	4 345	3 419	3 058	3 608	4 194	4 355	3 711	2 933	4 165	4 474	3 675
Depósitos a la ahorro	44 735	47 852	47 894	49 479	50 871	54 912	57 241	61 067	63 756	67 453	67 753	71 245	76 033	73 298	71 346
En m/n	28 125	31 469	34 245	36 043	35 764	38 184	39 044	42 805	42 589	43 339	43 504	44 845	46 715	43 135	42 779
En m/e	16 610	16 382	13 649	13 436	15 107	16 728	18 198	18 261	21 167	24 114	24 249	26 401	29 318	30 164	28 567
Depósitos a la plazo	19 206	18 809	17 448	18 068	19 285	20 510	20 803	21 983	23 283	25 707	30 202	33 907	35 784	38 362	35 130
En m/n	5 704	5 632	5 545	6 413	7 077	7 229	7 723	8 279	9 207	9 251	11 852	15 472	16 847	18 089	15 094
En m/e	13 502	13 177	11 903	11 656	12 208	13 281	13 080	13 703	14 076	16 456	18 350	18 435	18 938	20 274	20 037
II. INSTITUCIONES DE MICROFINANZAS	49 002	50 923	51 647	51 965	53 299	55 294	55 713	59 285	62 889	62 149	63 196	64 225	65 237	64 347	64 418
Depósitos a la ahorro	17 212	18 074	18 142	17 918	17 916	19 390	19 371	20 897	22 568	21 562	22 389	22 514	22 032	21 765	22 185
En m/n	13 696	14 867	15 129	15 064	14 652	15 162	15 437	16 274	16 942	15 967	16 868	17 372	16 702	16 705	16 899
En m/e	3 516	3 207	3 013	2 854	3 264	4 228	3 933	4 623	5 626	5 595	5 521	5 141	5 330	5 060	5 286
Depósitos a la plazo	31 789	32 849	33 505	34 047	35 383	35 904	36 342	38 388	40 321	40 587	40 807	41 711	43 205	42 582	42 234
En m/n	27 151	28 314	29 426	30 045	31 362	31 666	32 380	34 237	35 757	35 599	35 477	36 356	37 855	36 944	36 523
En m/e	4 638	4 535	4 079	4 002	4 021	4 238	3 961	4 151	4 565	4 988	5 330	5 355	5 350	5 638	5 711
III. EMPRESAS FINANCIERAS	0	0	0	0	0	0	0	0	0	0	0	0	0	0	0
IV. TOTAL SISTEMA FINANCIERO	131 663	137 742	142 099	142 678	146 601	154 393	156 779	165 673	173 104	176 354	189 084	198 856	203 944	203 066	201 213
Depósitos a la vista	18 720	20 158	25 110	23 166	23 146	23 677	23 022	23 339	23 176	21 045	27 933	29 480	26 889	27 058	30 319
En m/n	14 773	15 066	20 455	19 511	18 801	20 259	19 964	19 730	18 981	16 691	24 222	26 547	22 724	22 585	26 644
En m/e	3 947	5 091	4 655	3 655	4 345	3 419	3 058	3 608	4 194	4 355	3 711	2 933	4 165	4 474	3 675
Depósitos a la ahorro	61 947	65 925	66 036	67 398	68 788	74 302	76 612	81 964	86 324	89 015	90 143	93 759	98 065	95 063	93 530
En m/n	41 821	46 336	49 374	51 108	50 416	53 347	54 481	59 079	59 531	59 306	60 372	62 217	63 417	59 840	59 678
En m/e	20 126	19 589	16 662	16 290	18 371	20 956	22 131	22 885	26 793	29 709	29 770	31 542	34 648	35 223	33 852
Depósitos a la plazo	50 995	51 658	50 953	52 115	54 668	56 414	57 145	60 370	63 604	66 294	71 009	75 617	78 990	80 945	77 364
En m/n	32 855	33 946	34 971	36 457	38 438	38 894	40 103	42 516	44 964	44 850	47 329	51 827	54 702	55 032	51 616
En m/e	18 140	17 712	15 982	15 657	16 229	17 520	17 041	17 854	18 641	21 444	23 680	23 790	24 287	25 912	25 748

FUENTE: SUPERINTENDENCIA DE BANCA Y SEGUROS - SBS
ELABORACIÓN: BCRP, Sucursal Huancayo, Departamento de Estudios Económicos.

ANEXO 18

AYACUCHO: DEPÓSITOS EN LAS ENTIDADES FINANCIERAS UBICADAS POR PROVINCIAS - MARZO 2009
(Saldos en miles de nuevos)

ENTIDADES FINANCIERAS	DEPÓSITOS												TOTAL DEPÓSITOS		
	HUAMANGA			HUANTA			LA MAR			LUCANAS			AYACUCHO		
	M/N	M/E	TOTAL	M/N	M/E	TOTAL	M/N	M/E	TOTAL	M/N	M/E	TOTAL	M/N	M/E	TOTAL
I. EMPRESAS BANCARIAS	43 774	27 948	71 723	40 742	24 330	65 072	0	0	0	0	0	0	84 516	52 278	136 795
Crédito	1 993	1 471	3 465	40 742	24 330	65 072	0	0	0	0	0	0	42 736	25 801	68 537
Continental	11 971	3 803	15 774	0	0	0	0	0	0	0	0	0	11 971	3 803	15 774
Interbank	25 342	21 289	46 630	0	0	0	0	0	0	0	0	0	25 342	21 289	46 630
Del Trabajo	2 316	573	2 889	0	0	0	0	0	0	0	0	0	2 316	573	2 889
Mi Banco	2 151	813	2 964	0	0	0	0	0	0	0	0	0	2 151	813	2 964
II. INSTITUCIONES DE MICROFINANZAS	39 889	9 331	49 220	2 189	669	2 859	1 898	129	2 027	9 446	867	10 313	53 422	10 996	64 418
Caja Municipal de Arequipa	1 292	200	1 492	0	0	0	0	0	0	0	0	0	1 292	200	1 492
Caja Municipal de Ica	20 004	5 342	25 347	0	0	0	0	0	0	6 535	763	7 299	26 539	6 106	32 645
Caja Municipal de Huancayo	2 467	719	3 186	0	0	0	0	0	0	0	0	0	2 467	719	3 186
Caja Rural de Ayacucho	16 126	3 070	19 196	2 189	669	2 859	1 898	129	2 027	2 910	104	3 014	23 123	3 972	27 095
Caja Rural Señor de Luren	0	0	0	0	0	0	0	0	0	0	0	0	0	0	0
Edpyme Proempresa	0	0	0	0	0	0	0	0	0	0	0	0	0	0	0
Edpyme Efectiva	0	0	0	0	0	0	0	0	0	0	0	0	0	0	0
III. EMPRESAS FINANCIERAS	0	0	0	0	0	0	0	0	0	0	0	0	0	0	0
Financiera E dyficar	0	0	0	0	0	0	0	0	0	0	0	0	0	0	0
Financiera TFC	0	0	0	0	0	0	0	0	0	0	0	0	0	0	0
TOTAL	83 663	37 279	120 942	42 931	24 999	67 931	1 898	129	2 027	9 446	867	10 313	137 938	63 275	201 213

* Financiera E dyficar a partir de abril de 2008

FUENTE: SUPERINTENDENCIA DE BANCA Y SEGUROS - SBS

ELABORACIÓN: BCRP. Sucursal Huancayo. Departamento de Estudios Económicos.

ANEXO 19

AYACUCHO: CRÉDITO DEL SISTEMA FINANCIERO AL SECTOR PRIVADO
(Miles de Nuevos Soles)

ENTIDADES FINANCIERAS	2008												2009		
	Ene	Feb	Mar	Abr	May	Jun	Jul	Ago	Sep	Oct	Nov	Dic	Ene	Feb	Mar
I. EMPRESAS BANCARIAS	92 049	102 083	103 563	116 743	120 516	129 158	131 682	139 051	144 003	148 620	162 475	171 107	178 937	184 778	186 755
Crédito	49 098	56 556	56 262	64 410	65 905	69 797	68 928	74 440	77 742	78 004	85 689	89 547	92 765	95 343	94 564
Interbank	26 514	27 517	28 133	30 580	31 872	32 850	33 396	33 169	33 662	34 390	34 825	36 456	37 601	38 724	38 512
Continental	6 212	7 465	8 421	10 211	10 694	13 888	16 455	17 986	19 129	22 039	24 550	24 913	25 230	24 858	25 225
Del Trabajo	10 225	10 545	10 747	11 541	12 044	12 623	12 903	13 456	13 470	13 856	14 274	14 344	14 250	14 137	13 254
Mi Banco	0	0	0	0	0	0	0	0	0	332	3 137	5 847	9 091	11 694	14 576
Financiero	0	0	0	0	0	0	0	0	0	0	0	0	0	22	624
II. INSTITUCIONES DE MICROFINANZAS	62 950	64 978	66 876	70 834	73 726	76 809	79 421	82 415	85 283	90 163	93 124	95 966	97 033	100 011	115 616
Caja Municipal de Arequipa	6 383	6 656	6 956	7 443	7 742	8 013	8 273	8 682	8 985	9 321	9 722	9 977	10 216	10 358	10 287
Caja Municipal de Huancayo	1 860	3 302	4 274	5 584	6 779	7 874	8 959	10 145	11 394	13 375	14 523	16 270	16 820	17 514	17 608
Caja Municipal de Ica	31 523	31 681	32 514	34 114	35 046	36 425	36 893	38 071	39 008	40 894	41 937	42 211	42 101	43 378	44 917
Caja Municipal de Piura	0	0	0	0	0	0	0	0	0	0	0	0	0	12	745
Caja Rural Libertadores de Ayacucho	16 421	16 309	16 024	16 175	16 195	16 364	16 218	16 277	16 534	16 954	16 919	16 882	16 944	17 460	17 737
Caja Rural Señor de Luren	842	921	1 077	1 354	1 506	1 558	1 621	1 450	1 296	1 317	1 453	1 469	1 572	1 596	1 846
Edpyme Proempresa	5 027	5 232	5 142	5 266	5 467	5 551	6 314	6 578	6 746	6 896	7 157	7 595	7 860	8 269	16 586
Edpyme Efectiva	895	877	887	898	992	1 024	1 143	1 212	1 319	1 406	1 412	1 561	1 519	1 423	5 890
III. EMPRESAS FINANCIERAS	11 688	12 141	12 059	13 202	13 937	14 397	15 076	16 668	17 953	20 199	22 152	24 576	25 444	26 232	26 335
Financiera Edyficar	11 688	12 141	12 059	13 202	13 937	14 397	15 076	15 986	17 278	19 507	21 459	23 830	24 729	25 576	25 711
Financiera TFC	0	0	0	0	0	0	0	682	675	692	693	745	715	656	624
TOTAL	166 687	179 201	182 498	200 779	208 179	220 364	226 179	238 134	247 238	258 982	277 752	291 649	301 414	311 021	328 706
En M/N	131 014	137 339	142 200	152 113	158 792	167 508	177 314	186 730	193 625	204 219	220 359	234 621	243 741	251 821	270 906
En M/E	35 673	41 862	40 297	48 665	49 388	52 856	48 865	51 403	53 613	54 763	57 393	57 027	57 673	59 199	57 800

* Financiera Edyficar a partir de abril de 2008

FUENTE: SUPERINTENDENCIA DE BANCA Y SEGUROS - SBS

ELABORACIÓN: BCRP. Sucursal Huancayo. Departamento de Estudios Económicos.

ANEXO 20

AYACUCHO: CRÉDITO DE LAS ENTIDADES FINANCIERAS UBICADAS POR PROVINCIAS - MARZO 2009
(Saldos en miles de nuevos soles)

ENTIDADES FINANCIERAS	COLOCACIONES														
	HUAMANGA			HUANTA			LA MAR			PARINACHOCHAS			LUCANAS		
	MN	ME	TOTAL	MN	ME	TOTAL	MN	ME	TOTAL	MN	ME	TOTAL	MN	ME	TOTAL
I. EMPRESAS BANCARIAS	139 418	45 073	184 491	2 175	88	2 264	0	0	0	0	0	0	0	0	0
Crédito	58 628	33 672	92 300	2 175	88	2 264	0	0	0	0	0	0	0	0	0
Interbank	18 662	6 563	25 225	0	0	0	0	0	0	0	0	0	0	0	0
Continental	34 785	3 727	38 512	0	0	0	0	0	0	0	0	0	0	0	0
Del Trabajo	12 684	570	13 254	0	0	0	0	0	0	0	0	0	0	0	0
Mi Banco	14 035	541	14 576	0	0	0	0	0	0	0	0	0	0	0	0
Financiero	624	0	624	0	0	0	0	0	0	0	0	0	0	0	0
II. INSTITUCIONES DE MICROFINANZAS	76 180	8 379	84 559	3 293	35	3 328	14 348	1 270	15 618	357	0	357	10 595	1 159	11 754
Caja Municipal de Arequipa	9 118	1 169	10 287	0	0	0	0	0	0	0	0	0	0	0	0
Caja Municipal de Huancayo	17 537	71	17 608	0	0	0	0	0	0	0	0	0	0	0	0
Caja Municipal de Ica	28 244	6 083	34 327	0	0	0	2 443	34	2 477	357	0	357	6 597	1 159	7 756
Caja Municipal de Piura	745	0	745	0	0	0	0	0	0	0	0	0	0	0	0
Caja Rural Libertadores de Ayacucho	8 970	842	9 812	2 544	35	2 579	3 194	0	3 194	0	0	0	2 152	0	2 152
Caja Rural Señor de Luren	0	0	0	0	0	0	0	0	0	0	0	0	1 846	0	1 846
Edpyme Proempresa	5 783	107	5 890	749	0	749	8 711	1 236	9 947	0	0	0	0	0	0
Edpyme Efectiva	5 783	107	5 890	0	0	0	0	0	0	0	0	0	0	0	0
III. EMPRESAS FINANCIERAS	18 439	1 796	20 234	6 101	0	6 101	0	0	0	0	0	0	0	0	0
Financiera Edyficar	17 815	1 796	19 610	6 101	0	6 101	0	0	0	0	0	0	0	0	0
Financiera TFC	624	0	624	0	0	0	0	0	0	0	0	0	0	0	0
TOTAL	234 037	55 248	289 285	11 569	123	11 693	14 348	1 270	15 618	357	0	357	10 595	1 159	11 754

* Financiera Edyficar a partir de abril de 2008

FUENTE: SUPERINTENDENCIA DE BANCA Y SEGUROS - SBS

ELABORACIÓN: BCRP, Sucursal Huancayo, Departamento de Estudios Económicos.

ANEXO 21

AYACUCHO: CARTERA PESADA EN EL SISTEMA FINANCIERO
(En porcentajes)

ENTIDADES FINANCIERAS	2008											2009		
	Feb	Mar	Abr	May	Jun	Jul	Ago	Sep	Oct	Nov	Dic	Ene	Feb	Mar
I. EMPRESAS BANCARIAS	0,8	0,9	0,8	0,7	0,8	0,8	0,6	1,2	1,0	0,8	1,2	1,1	1,1	1,4
Crédito	0,0	0,0	0,0	0,0	0,1	0,1	0,1	0,0	0,0	0,0	0,0	0,1	0,1	0,1
Interbank	2,2	2,1	1,9	1,8	1,7	2,0	1,2	3,5	2,4	2,2	2,4	2,6	2,6	2,6
Continental	0,0	0,0	0,0	0,0	0,0	0,0	0,0	0,0	0,0	0,0	0,0	0,0	0,0	0,0
Trabajo	1,8	2,0	2,2	2,0	2,3	2,4	2,6	2,8	3,3	3,4	4,4	4,7	5,0	7,1
II. INSTITUCIONES DE MICROFINANZAS	4,3	4,6	4,3	4,1	4,3	4,1	4,6	4,2	4,9	4,6	3,8	4,8	5,0	4,4
Caja Municipal de Arequipa	2,4	2,7	3,0	3,4	2,8	3,3	3,7	4,1	4,7	5,2	4,4	5,2	5,1	5,1
Caja Municipal de Huancayo	-	-	-	-	-	-	-	-	-	-	-	-	-	-
Caja Municipal de Ica	4,0	4,2	3,8	3,7	3,9	4,0	4,2	3,4	3,9	4,4	3,4	4,3	4,7	4,7
Caja Rural Libertadores de Ayacucho	7,4	8,2	8,2	7,8	8,5	7,7	9,4	9,3	9,4	9,2	7,9	10,0	10,1	10,6
Caja Rural Señor de Luren	1,9	2,7	0,4	1,3	2,1	2,1	2,4	2,3	2,7	2,0	2,0	3,2	3,0	3,1
Edpyme Proempresa	2,5	2,6	3,0	3,2	4,0	3,5	3,3	3,9	3,7	3,5	2,8	3,2	3,7	1,5
Edpyme Efectiva	4,8	5,4	4,0	3,9	4,5	4,0	5,0	3,7	4,3	6,0	5,2	6,2	6,1	0,0
III. EMPRESAS FINANCIERAS	3,2	3,9	3,7	3,1	3,4	3,6	3,4	3,1	2,6	2,0	2,2	2,4	3,1	3,7
Financiera Edyficar	3,2	3,9	3,7	3,1	3,4	3,6	3,6	3,3	3,3	2,6	2,9	3,1	4,1	5,0
Financiera TFC	-	-	-	-	-	-	-	-	-	-	-	-	-	-
TOTAL	2,3	2,5	2,2	2,1	2,2	2,2	2,2	2,4	2,5	2,2	2,2	2,4	2,6	2,7

* Financiera Edyficar a partir de abril de 2008

FUENTE: SUPERINTENDENCIA DE BANCA Y SEGUROS - SBS

ELABORACIÓN: BCRP. Sucursal Huancayo. Departamento de Estudios Económicos.

ANEXO 22

AYACUCHO: MOROSIDAD EN LAS ENTIDADES FINANCIERAS UBICADAS POR PROVINCIAS - MARZO 2009
(En porcentaje)

ENTIDADES FINANCIERAS	MOROSIDAD										TOTAL		
	HUAMANGA		HUANTA		LA MAR		PARINACOCHAS		LUCANAS		AYACUCHO		
	M/N	M/E	M/N	M/E	M/N	M/E	M/N	M/E	M/N	M/E	M/N	M/E	TOTAL
I. EMPRESAS BANCARIAS	1,5	1,2	0,0	0,0	-	-	-	-	-	-	1,5	1,2	1,4
Crédito	0,0	0,2	0,0	0,0	-	-	-	-	-	-	0,0	0,2	0,1
Continental	3,1	0,5	-	-	-	-	-	-	-	-	3,1	0,5	2,4
Interbank	1,8	10,5	-	-	-	-	-	-	-	-	1,8	10,5	2,6
Del Trabajo	6,9	10,0	-	-	-	-	-	-	-	-	6,9	10,0	7,1
Mi Banco	0,0	0,0	-	-	-	-	-	-	-	-	0,0	0,0	0,0
II. INSTITUCIONES DE MICROFINANZAS	4,8	8,3	7,3	17,1	0,6	0,0	0,7	-	3,8	3,9	4,2	6,9	4,4
Caja Municipal de Arequipa	5,6	1,2	-	-	-	-	-	-	-	-	5,6	1,2	5,1
Caja Municipal de Huancayo	1,5	0,0	-	-	-	-	-	-	-	-	1,5	0,0	1,5
Caja Municipal de Ica	5,5	4,8	-	-	0,0	0,0	0,7	-	3,7	3,9	4,7	4,7	4,7
Caja Rural Libertadores de Ayacucho	11,5	46,0	9,4	17,1	2,6	-	-	-	6,1	-	8,8	44,8	10,6
Caja Rural Señor de Luren	-	-	-	-	-	-	-	-	1,5	-	1,5	-	1,5
Edpyme Proempresa	4,4	0,0	0,0	-	0,0	0,0	-	-	-	-	1,7	0,0	1,5
Edpyme Efectiva	0,0	0,0	-	-	-	-	-	-	-	-	0,0	0,0	0,0
III. EMPRESAS FINANCIERAS	5,0	4,8	0,0	-	-	-	-	-	-	-	3,7	4,8	3,8
Financiera Edyficar	5,0	4,8	0,0	-	-	-	-	-	-	-	3,7	4,8	3,8
Financiera TFC	0,0	-	-	-	-	-	-	-	-	-	0,0	-	0,0
TOTAL	2,8	2,4	2,1	4,9	0,6	0,0	0,7	-	3,8	3,9	2,7	2,4	2,7

* Financiera Edyficar a partir de abril de 2008

FUENTE: SUPERINTENDENCIA DE BANCA Y SEGUROS - SBS

ELABORACIÓN: BCRP. Sucursal Huancayo. Departamento de Estudios Económicos.