



BANCO CENTRAL DE RESERVA DEL PERÚ

SUCURSAL HUANCAYO

**SÍNTESIS ECONÓMICA DE AYACUCHO
ENERO 2009**

DEPARTAMENTO DE ESTUDIOS ECONÓMICOS

CONTENIDO

RESEÑA INTRODUCTORIA	3
I. ACTIVIDAD PRODUCTIVA Y OTRAS	4
1.1. Producción	4
1.1.1. Producción Agropecuaria	4
1.1.2. Electricidad	8
1.1.3. Producción Minera	9
1.1.4. Construcción	10
1.2. Aspectos Laborales	11
1.3. Turismo	12
II. SECTOR EXTERNO	12
2.1. Exportaciones	12
III. FINANZAS PÚBLICAS	14
3.1. Gobierno Central	14
3.2. Gobierno Regional	15
3.3. Gobierno Local	16
3.4. Sociedad de Beneficencia Pública	17
IV. MONEDA Y CRÉDITO	18
4.1. Depósitos del Sistema Financiero	18
4.2. Crédito del Sistema Financiero	20
4.3. Crédito a la Pequeña y Microempresa	22
V. INFORMACIÓN ESTADÍSTICA	23
Anexo 1: Producción Agropecuaria	24
Anexo 2: Producción Eléctrica	25
Anexo 3: Producción Minera	26
Anexo 4: Ventas de cemento	27
Anexo 5: Empleo Formal Urbano en Empresas de 10 y más Trabajadores en Ayacucho	28
Anexo 6: Arribos por Categorías	29
Anexo 7: Exportaciones por grupo de productos	30
Anexo 8: Exportaciones por bloque económico y países	31
Anexo 9: Ingresos Corrientes del Gobierno Central	32
Anexo 10: Gastos del Gobierno Regional de Ayacucho: Según Naturaleza	33
Anexo 11: Gastos del Gobierno Regional de Ayacucho: Según Naturaleza y Unidad Ejecutora	33
Anexo 12: Ingresos de la Municipalidad Provincial de Huamanga	34
Anexo 13: Gastos de la Municipalidad Provincial de Huamanga	34
Anexo 14: Ingresos de la Sociedad de Beneficencia Pública de Ayacucho	35
Anexo 15: Gastos de la Sociedad de Beneficencia Pública de Ayacucho	35
Anexo 16: Depósitos y Obligaciones del Sistema Financiero	36
Anexo 17: Depósitos en las Entidades Financieras Ubicadas por Provincias	37
Anexo 18: Crédito del Sistema Financiero al Sector Privado	38
Anexo 19: Crédito de las Entidades Financieras Ubicadas por Provincias	39
Anexo 20: Cartera Pesada del Sistema Financiero	40
Anexo 21: Morosidad en las Entidades Financieras Ubicadas por Provincias	41

DIRECCIÓN EN INTERNET

<http://www.bcrp.gob.pe>

RESEÑA INTRODUCTORIA

El indicador del Valor Bruto de Producción (VBP) de la Región Ayacucho cayó 0,9 por ciento con relación a enero de 2008, por la contracción de los sectores agropecuario (5,4 por ciento) y electricidad (5,4 por ciento), contrarrestado parcialmente por la expansión de minería (44,2 por ciento) y construcción (3,4 por ciento).

La menor producción agropecuaria se sustentó en el desempeño negativo de los subsectores agrícola (0,7 por ciento) y pecuario (9,2 por ciento).

La minería aumentó, como resultado de la mayor extracción de plata, oro y zinc.

La generación eléctrica de la región, retrocedió, influenciada por la menor producción hidroeléctrica de Electrocentro.

La actividad turística fue inferior en 8,9 por ciento, debido al menor flujo de visitantes nacionales (9,3 por ciento).

El empleo en la ciudad de Ayacucho, fue menor en 13,2 por ciento respecto al mes anterior, por la culminación de los contratos temporales de diciembre último.

Las exportaciones de la región totalizaron US\$ 1,1 millones, lo que implicó una contracción de 90,6 por ciento, explicado por la disminución de las ventas de

productos tradicionales mineros, como zinc y plomo a países de Asia.

Los ingresos recaudados por el Gobierno Central sumaron S/. 3,3 millones, nivel mayor en 20,7 por ciento respecto a enero del año pasado, por el aumento de los ingresos por Impuesto a la Renta (18,2 por ciento) e IGV (30,7 por ciento), debido a la regularización en los pagos de empresas constructoras que contrataron con el estado.

La ejecución de gastos del Gobierno Regional de Ayacucho, fue inferior en 8,0 por ciento respecto a enero del año pasado, situándose en S/. 29,8 millones, por los menores egresos corrientes (8,6 por ciento).

El sistema financiero mantuvo su dinamismo, registrándose incrementos tanto en depósitos (45,5 por ciento) como en préstamos (70,0 por ciento), con relación a enero de 2008. En cuanto a la participación en el mercado financiero, el Banco de Crédito lideró en depósitos y colocaciones.

Los créditos totalizaron S/. 301,8 millones al cierre de enero, orientándose principalmente a financiar las actividades locales tanto comercial y de servicios.

En cuanto a la mora, se mantuvo en 2,4 por ciento.

I. ACTIVIDAD PRODUCTIVA

1.1 Producción

El indicador del Valor Bruto de Producción (VBP) de la Región Ayacucho cayó 0,9 por ciento respecto a enero de 2008, ante la disminución del sector agropecuario (5,4 por ciento) y eléctrico (5,4 por ciento), contrarrestado

parcialmente por el avance de la construcción (3,4 por ciento) y la minería (44,2 por ciento). Este resultado contrasta con lo observado en similar mes del año anterior en que dicho indicador se expandió en 33,6 por ciento.

CUADRO Nº 1
VALOR BRUTO DE PRODUCCIÓN
(Variación real 1/)

	ENERO	ENERO
	2008	2009
Agropecuario	35,8	-5,4
Electricidad	30,3	-5,4
Minería	29,5	44,2
Construcción	28,3	3,4
VBP	33,6	-0,9

1/ Respecto al mismo mes o período del año anterior, a precios de 1994
Elaboración: BCRP, Sucursal Huancayo. Dpto. de Estudios Económicos

1.1.1 Producción Agropecuaria

La producción agropecuaria fue inferior en 5,4 por ciento, debido al comportamiento negativo de los subsectores agrícola (0,7 por ciento) y pecuario (9,2 por ciento), en el primer

caso explicado por la menor producción de papa, maíz choclo y cacao; mientras que en el pecuario por la disminución de carne y leche de vacuno.

GRÁFICO Nº 1
VALOR BRUTO DE PRODUCCIÓN AGROPECUARIA
(Variación real 1/)

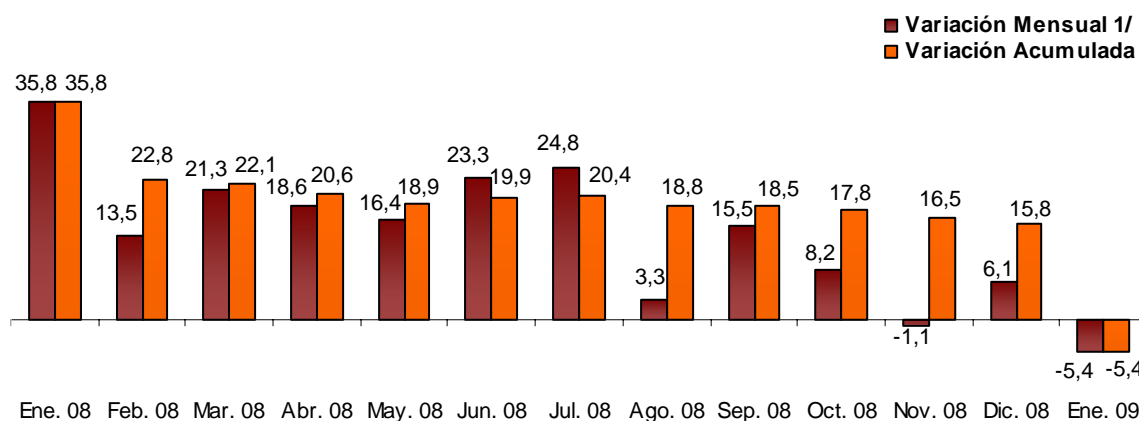

1/ Respecto a similar mes del año anterior.

ELABORACIÓN: BCRP, Sucursal Huancayo. Departamento de Estudios Económicos

CUADRO N° 2
VALOR BRUTO DE PRODUCCIÓN AGROPECUARIO
(Variación real 1/)

SUB SECTOR	ENERO	
	2008	2009
Agrícola	33,9	-0,7
Pecuario	37,3	-9,2
Sector Agropecuario	35,8	-5,4

1/ Respecto al mismo mes o período del año anterior
FUENTE: Ministerio de Agricultura – Ayacucho
ELABORACIÓN: BCRP, Sucursal Huancayo. Dep. de Est. Econ.

Subsector Agrícola

La actividad agrícola disminuyó 0,7 por ciento respecto a enero de 2008, explicado por la contracción en la producción de papa (32,0 por ciento), maíz choclo (21,9 por ciento) y cacao (24,1 por ciento). En el caso de la papa, influenciado por las elevadas cotizaciones de los fertilizantes en los primeros meses de la campaña de siembras, así como por las escasas precipitaciones pluviales; mientras que el cacao fue afectado por la disminución de la demanda internacional, que ha conllevado a la acumulación de stocks por parte de las empresas intermediarias, quienes están comprando en menor volumen a los agricultores.

Contrariamente, se registró incrementos en arveja grano verde (12,9 por ciento) por la mayor demanda del mercado local y de Lima; palta (162,1 por ciento) por las buenas expectativas de exportación; y plátano (47,2 por ciento) ante el incremento de las áreas cosechadas, pese a problemas fitosanitarios observados en las zonas de producción.

Es de mencionar que, en el primer mes del año se cosecharon 1 153 ha, destacando papa con 235 hectáreas, seguido de maíz amarillo duro y arveja grano verde con 127 y 171 hectáreas. De otro lado, se perdieron 77 hectáreas a consecuencia de fenómenos climáticos adversos, como heladas y granizadas presentadas en algunos distritos de la región.

GRÁFICO N° 2
VALOR BRUTO DE PRODUCCIÓN AGRÍCOLA
(Variación real 1/)

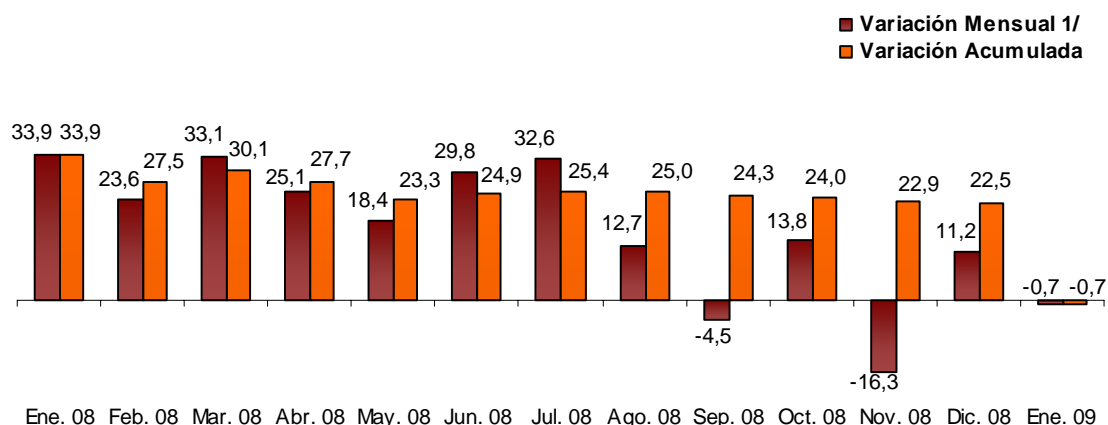

1/ Respecto a similar mes del año anterior.
ELABORACIÓN: BCRP, Sucursal Huancayo. Departamento de Estudios Económicos

**CUADRO N° 3
PRODUCCIÓN DE PRINCIPALES PRODUCTOS AGRÍCOLAS 1/
(EN TM)**

CULTIVOS	ENERO		
	2008	2009	Var. %
Arveja grano seco	0	0	-
Arveja grano verde	333	376	12,9
Avena forrajera	40	0	- 100,0
Cacao	29	22	- 24,1
Café	0	0	-
Haba grano seco	0	0	-
Maíz amiláceo	0	0	-
Maíz choclo	556	434	- 21,9
Olluco	0	0	-
Papa	5 890	4 005	- 32,0
Palto	95	249	162,1
Plátano	377	555	47,2
Piña	238	227	- 4,6
Tuna	1 931	2 174	12,6
Yuca	795	796	0,1

1/ Cifras Preliminares

FUENTE: Ministerio de Agricultura – Ayacucho

ELABORACIÓN: BCRP, Sucursal Huancayo. Departamento de Estudios

**GRÁFICO N° 3
PARTICIPACIÓN EN EL VBP AGRÍCOLA
(Enero - Enero 2009/)**

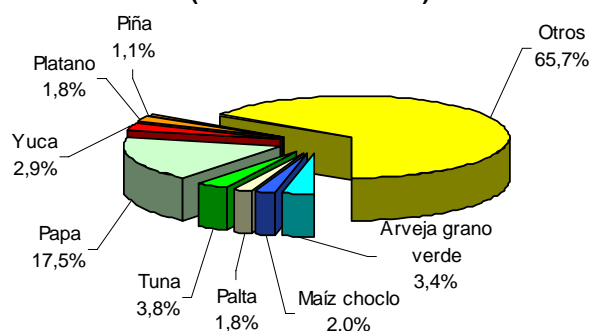

ELABORACIÓN: BCRP, Sucursal Huancayo. Departamento de Estudios Económicos

**CUADRO N° 4
PRECIOS EN CHACRA DE PRINCIPALES CULTIVOS
(En nuevos soles por Kg.)**

CULTIVOS	ENERO		Var. %
	2008	2009	
Arveja grano verde	0,72	0,87	20,1
Cacao	4,96	5,88	18,5
Frijol grano seco	1,60	2,81	75,4
Maíz choclo	0,77	0,95	23,6
Papa	0,44	0,93	112,3
Yuca	0,33	0,45	18,4

FUENTE: Ministerio de Agricultura – Ayacucho

ELABORACIÓN: BCRP, Sucursal Huancayo. Departamento de Estudios Económicos

Siembras

La superficie instalada fue inferior en 23,4 por ciento respecto a enero del año pasado, alcanzando 6 280 hectáreas, debido a las escasas precipitaciones pluviales. Entre los cultivos que registraron menores siembras destacan las de trigo (16,3 por ciento), cebada grano (28,4 por ciento) y papa (75,9 por ciento). Cabe señalar que, en diciembre pasado se esperaba que las siembras de los cultivos de corto periodo vegetativo como cebada y trigo se recuperen, ya que parte de ellos reemplazarían las áreas que se dejaron de instalar en papa, maíz y arveja; no obstante la poca disponibilidad hídrica no permitió cumplir tal expectativa.

De igual modo, en el acumulado, las siembras cayeron en 12,0 por ciento, resaltando papa (10,5 por ciento), maíz amiláceo (10,8 por ciento) y cebada grano (12,7 por ciento), explicado por el comportamiento climático inestable, con esporádicas precipitaciones pluviales que retrasaron las siembras en los primeros meses de la campaña. A ello se agregó los aún elevados precios de las semillas y fertilizantes, que se cotizaron a inicios de la campaña.

Cabe resaltar que, en estas siembras de campaña grande se ejecutaron en zonas de secano, siendo vital las precipitaciones pluviales para su ejecución.

CUADRO N° 5
SUPERFICIE SEMBRADA 1/
(Has)

CULTIVOS	ENERO		CAMPAÑA AGRÍCOLA 2/	
	2008	2009	2007/2008	2008/2009
CULTIVOS TRANSITORIOS	8 081	6 188	85 209	74 921
Arveja grano seco	200	263	4 129	3 576
Arveja grano verde	5	9	1 075	1 021
Cebada grano	3 514	2 517	12 688	11 072
Haba grano seco	83	2	5 870	5 171
Maíz amiláceo	180	46	17 655	15 750
Maíz choclo	1	10	1 266	1 236
Oca	0	3	1 410	1 331
Olluco	0	18	2 482	2 276
Papa	323	78	16 626	14 879
Trigo	2 594	2 172	8 932	7 477
Yuca	11	51	726	636
Otros	1 170	1 019	12 350	10 496
CULTIVOS PERMANENTES	115	92	248	252
Cacao	0	0	25	20
Café	0	0	8	0
Otros	115	92	215	232
TOTAL	8 196	6 280	85 457	75 173

1/ Cifras preliminares

2/ De agosto a enero

FUENTE: Ministerio de Agricultura – Ayacucho

ELABORACIÓN: BCRP, Sucursal Huancayo. Departamento de Estudios Económicos

Subsector Pecuario

La actividad pecuaria fue inferior en 9,2 por ciento, debido a la menor producción de carne y leche de vacuno (40,5 y 13,5 por ciento, respectivamente), resultado

que se explica por la disminución de pastos y forrajes que han afectado la alimentación del ganado.

**CUADRO N° 6
PRODUCCIÓN PECUARIA
(TM.)**

ESPECIES	ENERO			ENERO - ENERO		
	2008	2009	Var. %	2008	2009	Var. %
Carne de vacuno	552,8	329,0	-40,5	552,8	329,0	-40,5
Carne de porcino	256,9	276,4	7,6	256,9	276,4	7,6
Carne de ovino	239,4	297,1	24,1	239,4	297,1	24,1
Carne de ave	44,1	46,2	4,9	44,1	46,2	4,9
Lana de ovino	11,0	12,3	11,7	11,0	12,3	11,7
Leche de vacuno	1 272,0	1 100,0	-13,5	1 272,0	1 100,0	-13,5

FUENTE: Ministerio de Agricultura – Ayacucho

ELABORACIÓN: BCRP, Sucursal Huancayo. Dep. De Est. Económicos

**GRÁFICO N° 4
PARTICIPACIÓN EN EL VBP PECUARIO
Enero 2009**

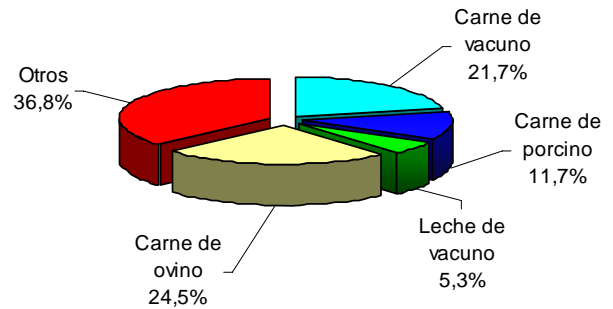

**GRÁFICO N° 5
VALOR BRUTO DE PRODUCCIÓN PECUARIA
(Variación real 1/)**

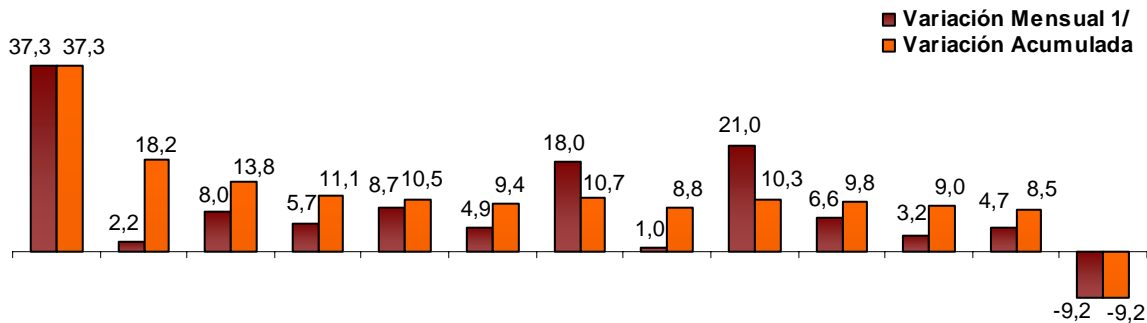

Ene. 08 Feb. 08 Mar. 08 Abr. 08 May. 08 Jun. 08 Jul. 08 Ago. 08 Sep. 08 Oct. 08 Nov. 08 Dic. 08 Ene. 09

1/ Respecto a similar mes del año anterior.

ELABORACIÓN: BCRP, Sucursal Huancayo. Departamento de Estudios Económicos

1.1.2 Electricidad

La generación eléctrica de la región disminuyó 5,4 por ciento respecto a enero del año anterior, influenciado por la menor afluencia de lluvias que ha derivado en la caída de los caudales de los ríos de la región.

Es de precisar que más del 95 por ciento de la producción proviene de la generación hidroeléctrica.

**CUADRO N° 7
PRODUCCIÓN DE ELECTRICIDAD 1/
Megavattios Hora (MWH)**

EMPRESA GENERADORA	ENERO		
	2008	2009	Var.%
Electro Sur Medio	2	2	- 6,2
Electrocentro	1 531	1 448	- 5,4
TOTAL 1/	1 533	1 450	- 5,4

1/ Variación en términos reales, a precios de 1994

FUENTE: OSINERGMIN

ELABORACIÓN: BCRP, Sucursal Huancayo. Dep. de Estudios Económicos

**GRÁFICO N° 6
PRODUCCIÓN DE ELECTRICIDAD
(Megavatios Hora)**

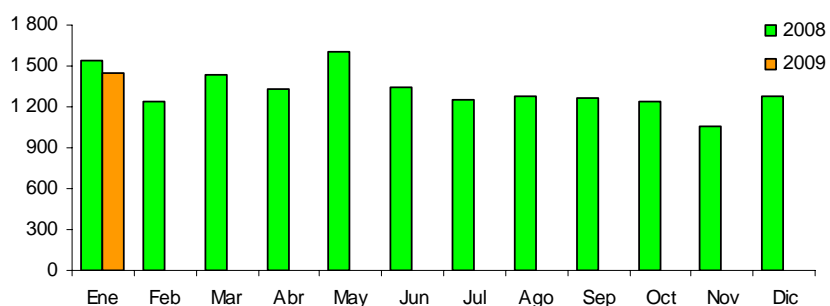

ELABORACIÓN: BCRP, Sucursal Huancayo. Departamento de Estudios Económicos

1.1.3 Producción Minera

La producción minera se expandió 44,2 por ciento, por la mayor extracción de zinc (41,2 por ciento), plata (61,4 por ciento) y

oro (44,8 por ciento), lo que contrarrestó la disminución registrada en plomo (10,6 por ciento).

**CUADRO N° 8
PRODUCCIÓN MINERA METÁLICA 1/
Contenido Fino**

	ENERO		
	2008	2009	Var. %
Cobre (T.M.F.)	26	62	139,0
Oro (KG.F.)	287	415	44,8
Plata (KG.F.)	5 619	9 072	61,4
Plomo (T.M.F.)	585	523	- 10,6
Zinc (T.M.F.)	1 706	2 409	41,2
TOTAL 1/			44,2

1/ Variación en términos reales, a precios de 1994

FUENTE: DGM/DPM/ Estadística Minera.

ELABORACIÓN: BCRP, Sucursal Huancayo. Dep. de Estudios Económicos

**GRÁFICO N° 7
VALOR BRUTO DE PRODUCCIÓN MINERA
(Variación real 1/)**

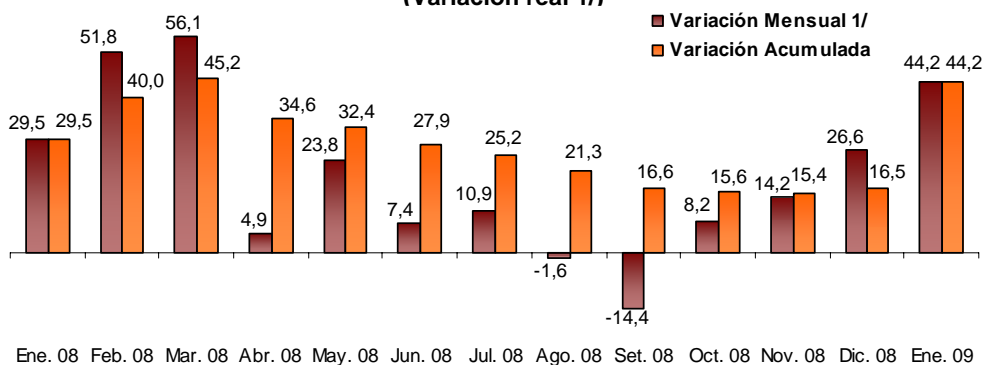

1/ Respecto a similar mes del año anterior.

ELABORACIÓN: BCRP, Sucursal Huancayo. Departamento de Estudios Económicos

En el mes, destacaron por su contribución al VBP minero, el oro y la plata, con una participación de 52,9 y 16,1 por ciento, respectivamente. En el caso de la plata, destacó Minera Suyamarca; mientras que Dynacor del Perú en la producción de oro.

Cabe mencionar que, la cotización internacional del oro descendió 3,4 por ciento, pasando de US\$ 890,9 la onza troy (enero 2008) a US\$ 860,2 en su similar del presente año, ante la mejora de la cotización del dólar en los mercados internacionales.

GRÁFICO N° 8
PARTICIPACIÓN EN EL VBP MINERO
Enero 2009



GRÁFICO N° 9
PRODUCCIÓN DE ORO POR EMPRESAS
Enero 2009



ELABORACIÓN: BCRP, Sucursal Huancayo. Departamento de Estudios Económicos

GRÁFICO N° 10
PRODUCCIÓN DE ORO Y COTIZACIÓN INTERNACIONAL

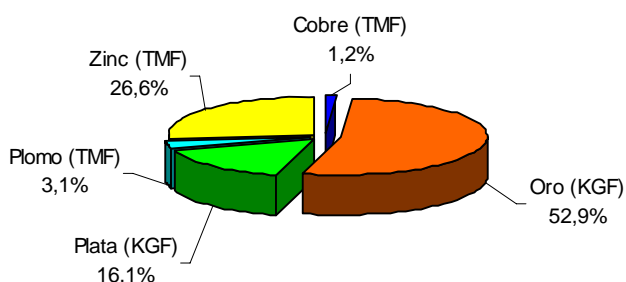
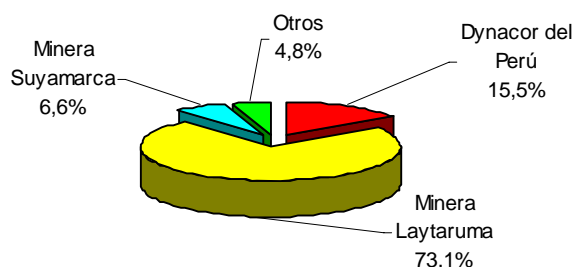
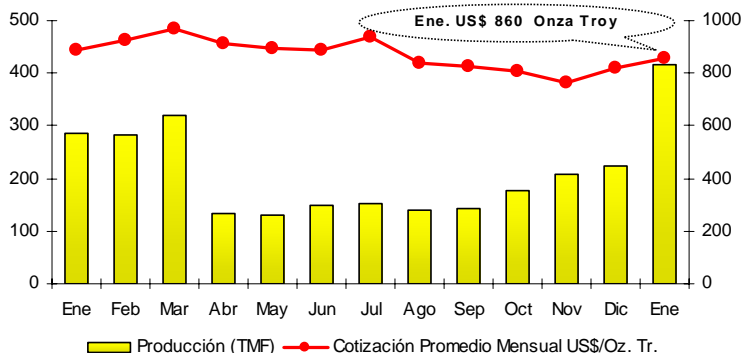

ELABORACIÓN: BCRP, Sucursal Huancayo. Departamento de Estudios Económicos

1.1.4 Construcción

El indicador del sector, medido a través de las ventas de cemento, fue mayor en 3,4 por ciento con relación a enero del año anterior, sustentado en el

aprovisionamiento de stocks por parte de los comerciantes del sector, ante las buenas expectativas que se esperan por la mayor inversión en infraestructura pública.

CUADRO N° 9
INDICADORES DEL SECTOR CONSTRUCCIÓN 1/

	ENERO		
	2008	2009	Var.%
Ventas de cemento (TM)	8 246	8 524	3,4
SECTOR 1/			3,4

1/ Variación en términos reales, a precios de 1994

FUENTE: Cemento Andino.

ELABORACIÓN: BCRP, Sucursal Huancayo. Dep. de Est. Eco.

**GRÁFICO N° 11
VENTAS DE CEMENTO
TM**

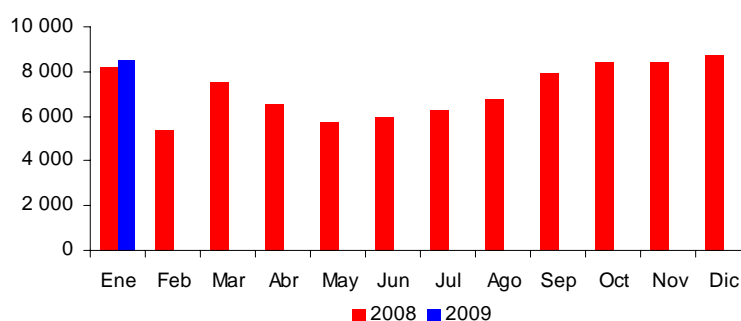

ELABORACIÓN: BCRP, Sucursal Huancayo. Departamento de Estudios Económicos

1.2 Aspectos Laborales

El empleo mensual en la ciudad de Ayacucho fue inferior en 13,2 por ciento respecto al mes anterior, debido a la culminación de los contratos temporales

que se observaron en diciembre último, en que la captación laboral fue mayor en razón de las fiestas navideñas y de año nuevo.

**GRAFICO N° 12
AYACUCHO: EMPLEO FORMAL URBANO EN EMPRESAS DE 10 A MÁS
TRABAJADORES 1/**

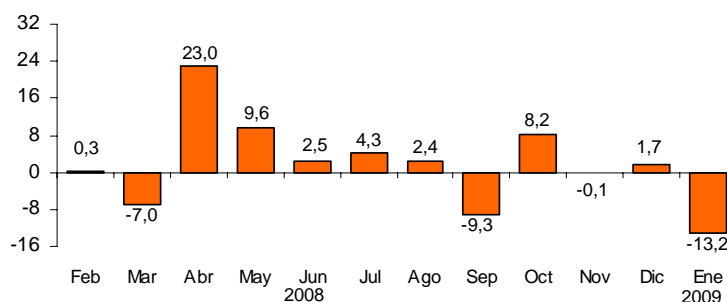

1/ Variación mensual respecto al mes anterior.

FUENTE: MTPE

ELABORACIÓN: BCRP. Sucursal Huancayo. Departamento de Estudios Económicos

**CUADRO N° 10
AYACUCHO: DISTRIBUCIÓN Y VARIACIÓN DEL EMPLEO SEGÚN SECTORES
ECONÓMICOS, ENERO 2009**

SECTOR ECONÓMICO	DISTRIBUCIÓN PORCENTUAL 1/	VAR. % MENSUAL 2/
Extractivo	-	-
Industria	2,7%	0,0
Comercio	6,3%	6,1
Transportes y Comunicaciones	2,9%	11,1
Servicios	88,1%	-15,8
TOTAL	100,0%	-13,2

1/ Al mes de enero de 2009.

2/ Variación del empleo del presente mes respecto al mes anterior.

Nota: El sector Servicios incluye a la sub rama Electricidad, Gas y Agua.

FUENTE: MTPE – DNPEFP

1.3 Turismo

Las visitas turísticas a la región cayeron 8,9 por ciento con relación a enero del año anterior, por los menores arribos de

nacionales (9,3 por ciento), no obstante al mayor flujo de visitantes extranjeros (11,1 por ciento).

**CUADRO N° 11
ARRIBOS A ESTABLECIMIENTOS DE HOSPEDAJE**

	ENERO		
	2008	2009	Var. %
Nacionales	9 295	8 430	-9,3
Extranjeros	189	210	11,1
TOTAL	9 484	8 640	-8,9

FUENTE: Mincetur Ayacucho
ELABORACIÓN: BCRP, Sucursal Huancayo. Dep. de Est. Eco.

II. SECTOR EXTERNO

2.1 Exportaciones

En el primer mes del año, las exportaciones de la región totalizaron US\$ 1,1 millones, nivel inferior en 90,6 por ciento, debido a la notable disminución de productos mineros tradicionales (95,8 por ciento), como plomo, cuyas exportaciones cayeron a cero luego de registrar un valor de US\$ 7,2 millones en enero del año pasado, mientras que las de zinc pasaron de US\$

3,4 a US\$ 0,4 millones en el mismo lapso, situación que obedeció tanto a un efecto precio, como a los menores volúmenes embarcados a Asia, en particular a los países de Korea y China.

De igual modo, se apreció un descenso en las ventas de no tradicionales explicado por la contracción de ventas de semillas y mucílagos de tara.

**CUADRO N° 12
EXPORTACIONES POR GRUPO DE PRODUCTOS 1/
(Valor FOB en miles de US\$)**

	ENERO		
	2008	2009	Var.%
PRODUCTOS TRADICIONALES	10 856	500	-95,4
Agrícolas	203	56	-72,2
Mineros	10 653	444	-95,8
PRODUCTOS NO TRADICIONALES	676	581	-14,0
Agropecuarios	620	554	-10,6
Textil	0	0	-
Químicos	26	28	7,8
Otros No Tradicionales 2/	31	0	-100,0
TOTAL	11 532	1 082	-90,6

1/ Información preliminar

2/ Prendas de vestir y otros.

FUENTE: SUNAT. www.sunat.gob.pe

ELABORACIÓN: BCRP, Sucursal Huancayo. Dep. de Est. Económicos

GRÁFICO N° 13
ESTRUCTURA DE EXPORTACIONES POR GRUPO DE PRODUCTOS

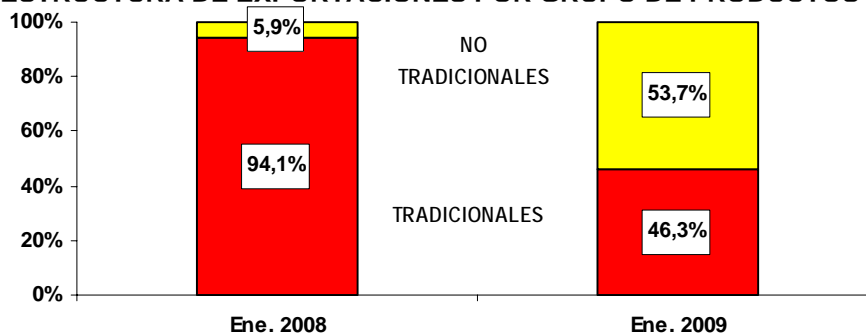

ELABORACIÓN: BCRP, Sucursal Huancayo. Departamento de Estudios Económicos

Respecto a la composición exportable de la región, sobresalió la participación de los productos no tradicionales con un 53,7 por ciento en enero del 2009, nivel menor al registrado en el año anterior (5,9 por ciento), debido al efecto que tuvo la contracción de productos tradicionales.

En cuanto a destinos de exportación, destacaron en el mes Japón y China, a donde se embarcaron el 41,0 y 25,0 por ciento del total, compuestos principalmente de zinc y tara, respectivamente.

CUADRO N° 13
PRINCIPALES PAISES DE DESTINO Y PRINCIPAL PRODUCTO EXPORTADO
Enero 2009

PAÍS	% DEL TOTAL	PRODUCTO
Japón	41,0	Zinc
China	25,0	Tara
Alemania	19,4	Café, Tara
Estados Unidos	12,0	Tara
Países Bajos	2,6	Curtientes
Otros países	0,0	
TOTAL	100,0	

ENTE: SUNAT. www.sunat.gob.pe

ELABORACIÓN: BCRP, Sucursal Huancayo. Departamento de Estudios Económicos

GRÁFICO N° 14
PRINCIPALES DESTINOS DE EXPORTACIÓN
Enero 2009

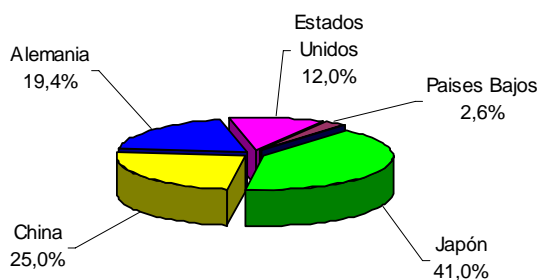

ELABORACIÓN: BCRP, Sucursal Huancayo. Departamento de Estudios Económicos

III. FINANZAS PÚBLICAS

3.1. Gobierno Central

Los ingresos corrientes del Gobierno Central totalizaron S/. 3,3 millones, nivel superior en 20,7 por ciento con relación a enero del año pasado, como efecto de las mayores captaciones del Impuesto a la Renta (18,2 por ciento) e IGV (30,7 por ciento). En el primer caso, por la regularización en el pago por deudas pendientes, mientras que la expansión del IGV se debió a los mayores pagos de

empresas contratistas del estado encargadas de la ejecución de obras de infraestructura.

Cabe resaltar que, en ambos casos ha beneficiado el dinamismo de la construcción, propiciada por la empresa TECHINT encargada de la construcción del segundo tramo del ducto para el transporte del gas de Camisea.

CUADRO N° 14
INGRESOS CORRIENTES DEL GOBIERNO CENTRAL
(En miles de nuevos soles)

CONCEPTO	ENERO		
	2008	2009	Var. % 1/
I. INGRESOS TRIBUTARIOS	2 537	3 269	21,0
1. Impuesto a la Renta	1 395	1 756	18,2
Personas Naturales	362	514	33,4
Personas Jurídicas	1 023	1 230	12,8
Regularización	10	12	14,3
2. Impuesto a la Importación	0	0	-
3. Impuesto General a las Ventas (IGV)	895	1 245	30,7
Operaciones Internas	895	1 245	30,7
Operaciones Externas	0	0	-
4. Impuesto Selectivo al Consumo (ISC)	4	1	- 70,3
5. Otros Ingresos Tributarios	243	266	2,9
6. Devoluciones	0	0	-
II. INGRESOS NO TRIBUTARIOS	5	0	- 100,0
TOTAL	2 542	3 269	20,7

1/ Variación en términos reales

FUENTE: Superintendencia Nacional de Administración Tributaria – SUNAT

ELABORACIÓN: BCRP, Sucursal Huancayo. Departamento de Estudios Económicos

GRÁFICO N° 15
RECAUDACIÓN TRIBUTARIA MENSUAL
(En miles de nuevos soles)

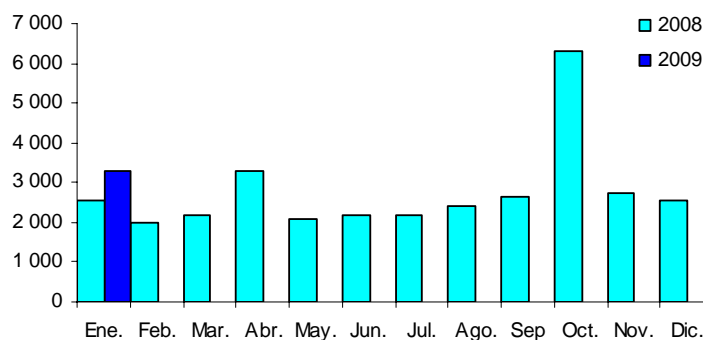

ELABORACIÓN: BCRP, Sucursal Huancayo. Departamento de Estudios Económicos

3.2. Gobierno Regional

El gasto ejecutado por el Gobierno Regional sumó S/ 29,8 millones, lo que significó una disminución de 8,0 por ciento respecto a enero del año pasado, como resultado de los menores egresos corrientes (8,6 por ciento), contrarrestado parcialmente por el incremento de gastos

de capital (69,8 por ciento). En el último caso, las inversiones pasaron de S/ 0,2 a S/ 0,4 millones.

En la ejecución del presupuesto mensual, los egresos corrientes tuvieron una significativa participación de 98,7 por ciento.

CUADRO N° 15
GASTOS DEL GOBIERNO REGIONAL
(En miles de nuevos soles)

RUBROS	ENERO		
	2008	2009	Var. % 1/
GASTOS CORRIENTES	30 220	29 436	-8,6
Pers. y Oblig. Sociales	25 578	23 217	-14,8
Obligaciones Previsionales	3 231	3 292	-4,3
Bienes y Servicios	1 249	2 832	112,9
Otros Gastos Corrientes	163	95	-45,2
GASTOS DE CAPITAL	207	374	69,8
Inversiones	207	374	69,8
Otros Gastos de Capital	0	0	-
TOTAL	30 427	29 810	-8,0

1/ Variación en términos reales

FUENTE: Gobierno Regional de Ayacucho

ELABORACIÓN: BCRP, Sucursal Huancayo. Departamento de Estudios Económicos

En el mes, el financiamiento del gasto, provino principalmente de las transferencias del Gobierno Central (recursos ordinarios) y de las donaciones,

los cuales representaron el 94,9 y el 2,9 por ciento del gasto total, respectivamente.

CUADRO N° 16
GASTOS DEL GOBIERNO REGIONAL POR FUENTE DE FINANCIAMIENTO
(En miles de nuevos soles)

FUENTES	ENERO		
	2008	2009	Var. % 1/
Recursos Ordinarios	30 102	28 292	- 11,8
Recursos Directamente Recaudados	321	669	95,3
Canon y Sobrecanon	3	0	- 100,0
Donaciones y Transferencias	0	850	-
TOTAL	30 427	29 810	- 8,0

1/ Variación en términos reales

FUENTE: Gobierno Regional de Ayacucho

ELABORACIÓN: BCRP, Sucursal Huancayo. Departamento de Estudios Económicos

3.3. Gobierno Local

Los ingresos de la Municipalidad Provincial de Huamanga totalizaron S/. 0,7 millones, nivel inferior en 91,1 por ciento respecto a enero de 2008, por los menores ingresos corrientes (79,0 por

ciento) por concepto de donaciones y transferencias del exterior, así como por efectos contables en la partida de saldos de balance.

CUADRO N° 17
INGRESOS DE LA MUNICIPALIDAD PROVINCIAL DE HUAMANGA
(En miles de nuevos soles)

	ENERO		
	2008	2009	Var. % 1/
INGRESOS CORRIENTES	2 982	666	- 79,0
Impuestos y Contrib. Obligatorias	460	272	- 44,4
Contribuciones Sociales	0	0	-
Ventas de Bienes y Der. Adm.	86	230	149,9
Donaciones y Trans. del Exterior	2 366	103	- 95,9
Otros Ingresos	69	62	- 16,7
INGRESOS DE CAPITAL	0	0	-
Venta de Act. no Financieros	0	0	-
FINANCIAMIENTO	4 019	0	- 100,0
Saldos de Balance	4 019	0	- 100,0
TOTAL	7 001	666	- 91,1

1/ Variación en términos reales

FUENTE: Municipalidad Provincial de Huamanga

ELABORACIÓN: BCRP, Sucursal Huancayo. Departamento de Estudios Económicos

Los gastos de la Municipalidad Provincial de Huamanga aumentaron 1 131,5 por ciento respecto a lo ejecutado en el primer

mes del año pasado, por los mayores gastos en personal y obligaciones sociales.

CUADRO N° 18
GASTOS DE LA MUNICIPALIDAD PROVINCIAL DE HUAMANGA
(En miles de nuevos soles)

	ENERO		
	2008	2009	Var. % 1/
GASTOS CORRIENTES	35	638	1 599,1
Personal y Obligaciones Sociales	16	435	2 405,2
Obligaciones y Prestaciones Soc.	5	64	1 085,7
Bienes y Servicios	10	137	1 219,7
Subsidios	4	2	- 63,9
GASTOS DE CAPITAL	0	1	-
Adquisición de Act. no Financieros	0	1	-
SERVICIOS DE LA DEUDA	14	7	- 53,7
Servicios de la Deuda	14	7	- 53,7
TOTAL	49	645	1 131,5

1/ Variación en términos reales

FUENTE: Municipalidad Provincial de Huamanga

ELABORACIÓN: BCRP, Sucursal Huancayo. Departamento de Estudios Económicos

3.4. Sociedad de Beneficencia Pública

Los ingresos de la Sociedad de Beneficencia cayeron en 17,4 por ciento respecto de enero de 2008, debido a los

menores ingresos por concepto de alquileres y venta de activos.

CUADRO N° 19
INGRESOS DE LA SOCIEDAD DE BENEFICENCIA PÚBLICA
(En miles de nuevos soles)

	ENERO		
	2008	2009	Var. % 1/
ING. CORRIENTES	153	132	-18,5
Derechos Adm. Generales	102	116	8,1
Ventas de Otros Bienes	0	0	-
Serv. de Educ. Recreación y cultura	0	1	47,8
Ingresos alquileres	51	14	-73,1
Otros Ing. por Prest. de Servicios	1	1	28,8
ING. DE CAPITAL	8	9	4,9
Venta de Activos	8	8	-5,6
Transferencias	0	1	-
TOTAL	161	141	-17,4

1/ Variación en términos reales

FUENTE: Sociedad de Beneficencia de Ayacucho

ELABORACIÓN: BCRP, Sucursal Huancayo. Dep. de Est. Econ.

Los egresos fueron inferiores en 29,1 por ciento, principalmente por la disminución

en pagos por personal y obligaciones sociales, y bienes y servicios.

CUADRO N° 20
GASTOS DE LA SOCIEDAD DE BENEFICENCIA PÚBLICA
(En miles de nuevos soles)

	ENERO		
	2008	2009	Var. % 1/
GASTOS CORRIENTES	35	29	-21,2
Pers. y Obligaciones Sociales	29	25	-17,7
Obligaciones Previsionales	1	1	-5,6
Bienes y Servicios	5	3	-43,5
Otros Gastos Corrientes	0	0	-
GASTOS DE CAPITAL	4	0	-100,0
Inversiones	4	0	-100,0
Otros Gastos de Capital	0	0	-
TOTAL	39	29	-29,1

1/ Variación en términos reales

FUENTE: Sociedad de Beneficencia de Ayacucho

ELABORACIÓN: BCRP, Sucursal Huancayo. Dep. de Est. Econ.

IV. MONEDA Y CRÉDITO

4.1. Depósitos del Sistema Financiero

Los depósitos en el sistema financiero totalizaron S/. 204,1 millones, 45,5 por ciento más respecto al saldo registrado en enero de 2008. Dicha expansión se

sustentó en los mayores depósitos en moneda nacional (48,1 por ciento) y extranjera (40,2 por ciento).

CUADRO N° 21
DEPÓSITOS DEL SISTEMA FINANCIERO
(Saldo en miles de nuevos soles)

	ENERO		
	2008	2009	Var. % 1/
Empresas Bancarias	82 661	138 881	57,7
Empresas Financieras 2/	0	0	-
Instituciones de Microfinanzas	49 002	65 237	25,0
Cajas municipales	26 670	36 207	27,4
Cajas rurales	22 332	29 031	22,0
Edpymes	0	0	-
TOTAL	131 663	204 118	45,5
En M/N	89 449	141 074	48,1
En M/E	42 214	63 044	40,2

1/ Variación en valores reales

2/ Financiera Edyficar a partir de abril de 2009

FUENTE: Superintendencia de Banca y Seguros (SBS)

ELABORACIÓN: BCRP, Sucursal Huancayo. Departamento de Estudios Económicos

CUADRO N° 22
EVOLUCIÓN SEGÚN TIPO DE DEPÓSITOS
(Saldo en miles de nuevos soles) 1/

	ENERO		
	2008	2009	Var. % 1/
Vista	18 720	26 889	34,8
Ahorro	61 947	98 055	48,6
Plazo	50 995	79 174	45,7
TOTAL	131 663	204 118	45,5

1/ Variación en valores reales

FUENTE: Superintendencia de Banca y Seguros (SBS)

ELABORACIÓN: BCRP, Sucursal Huancayo. Dep. de Estudios Económicos

Según modalidades de captación, los depósitos a la vista, a plazo y de ahorro crecieron en 34,8 por ciento, 45,7 por ciento y 48,6 por ciento, respectivamente.

Respecto a la participación de mercado, el Banco de Crédito lideró con 34,6 por ciento, seguido de Interbank con 22,7 por ciento.

CUADRO N° 23
PARTICIPACIÓN EN LOS DEPÓSITOS
(En %)

ENTIDAD	ENERO		
	Miles de S/.	Mes	Acumulado
Banco de Crédito	70 688	34,6%	34,6%
Interbank	46 293	22,7%	57,3%
Caja Municipal de Ica	32 095	15,7%	73,0%
Caja Rural Libertadores de Ayacucho	29 031	14,2%	87,3%
Banco Continental	17 179	8,4%	95,7%
Banco del Trabajo	3 250	1,6%	97,3%
Caja Municipal de Arequipa	3 042	1,5%	98,8%
Caja Municipal de Huancayo	1 069	0,5%	99,3%
Mi Banco	1 471	0,7%	100,0%
TOTAL	204 118	100,0%	

FUENTE: Superintendencia de Banca y Seguros (SBS)

ELABORACIÓN: BCRP, Sucursal Huancayo. Departamento de Estudios Económicos

GRÁFICO N° 16
DEPÓSITOS Y COLOCACIONES EN MILES DE NUEVOS SOLES
(En miles de nuevos soles)

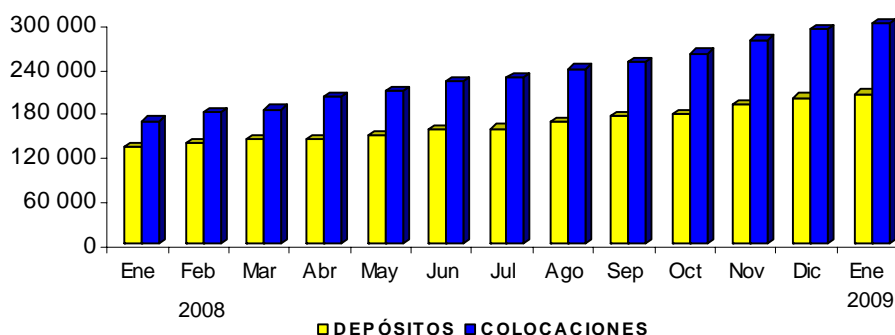

ELABORACIÓN: BCRP, Sucursal Huancayo. Departamento de Estudios Económicos

4.2. Crédito del Sistema Financiero

El crédito del sistema financiero al sector privado ascendió a S/. 301,8 millones, nivel superior en 70,0 por ciento a lo registrado en enero de 2008, debido al comportamiento positivo de los sectores comercio y construcción.

También se observó mayores colocaciones a pymes para capital de trabajo y créditos vía convenio.

Por tipo de moneda, crecieron los créditos en soles (74,9 por ciento) y dólares (51,7

por ciento). Respecto a instituciones, las colocaciones de las empresas bancarias mostraron un mejor desenvolvimiento con relación a enero del año pasado, aumentando su participación en el mercado en 4,2 puntos porcentuales, situándose en 59,4 por ciento.

Cabe resaltar que, en cuanto a participación de mercado, el Banco de Crédito y la CMAC Ica lideraron en colocaciones con un 30,7 y 14,0 por ciento, respectivamente.

CUADRO N° 24
CRÉDITOS DEL SISTEMA FINANCIERO
(Saldo en miles de nuevos soles)

	ENERO		
	2008	2009	Var. % 1/
Empresas Bancarias	92 049	179 316	82,9
Empresas Financieras 2/	11 688	25 444	104,4
Instituciones de Microfinanzas	62 950	97 033	44,7
Cajas municipales	39 766	69 138	63,2
Cajas rurales	17 263	18 516	0,7
Edpymes	5 921	9 379	48,7
TOTAL	166 687	301 793	70,0
En M/N	131 014	244 152	74,9
En M/E	35 673	57 641	51,7

1/ Variación en valores reales

2/ Financiera Edyficar a partir de abril de 2009

FUENTE: Superintendencia de Banca y Seguros (SBS)

ELABORACIÓN: BCRP, Sucursal Huancayo. Departamento de Estudios Económicos

CUADRO N° 25
COLOCACIONES POR TIPO DE CRÉDITO 1/

TIPO DE CREDITO	Var.% Dic08/Dic07	Part.% Dic08
Comercial	107,3	27,2
Consumo	37,2	23,4
Hipotecario	25,0	4,0
Mes	51,0	45,4
TOTAL		100,0

1/ Variación en valores reales

FUENTE: Superintendencia de Banca y Seguros (SBS)

ELABORACIÓN: BCRP, Sucursal Huancayo. Dep. de Est. Econ.

CUADRO N° 26
PARTICIPACIÓN EN LOS CRÉDITOS
(En %)

ENTIDAD	ENERO		
	Miles de S/.	Mes	Acumulado
Banco de Crédito	92 765	30,7%	30,7%
Caja Municipal de Ica	42 101	14,0%	44,7%
Interbank	37 601	12,5%	57,1%
Banco Continental	25 230	8,4%	65,5%
Financiera Edyficar	24 729	8,2%	73,7%
Caja Rural Libertadores de Ayacucho	16 944	5,6%	79,3%
Caja Municipal de Huancayo	16 820	5,6%	84,9%
Banco del Trabajo	14 629	4,8%	89,7%
Caja Municipal de Arequipa	10 216	3,4%	93,1%
Edpyme Proempresa	7 860	2,6%	95,7%
Mi Banco	9 091	3,0%	98,7%
Caja Rural Señor de Luren	1 572	0,5%	99,3%
Edpyme Efectiva	1 519	0,5%	99,8%
Financiera TFC	715	0,2%	100,0%
TOTAL	301 793	100,0%	

1/ Financiera Edyficar a partir de abril de 2009

FUENTE: Superintendencia de Banca y Seguros (SBS)

ELABORACIÓN: BCRP, Sucursal Huancayo. Departamento de Estudios Económicos

La morosidad fue 2,4 por ciento, similar a enero del año pasado, sin embargo por tipo de moneda el ratio de los créditos en dólares disminuyó 1,1 puntos porcentuales, mientras que en moneda nacional aumentó en 0,2 puntos porcentuales.

Según entidades, las empresas bancarias mostraron el más bajo índice de morosidad con un ratio de 1,1 por ciento, mientras que las cajas rurales observaron una morosidad de 9,7 por ciento.

CUADRO N° 27
MOROSIDAD DEL SISTEMA FINANCIERO 1/
(En % de las colocaciones brutas)

	ENERO		
	2008	2009	Var.
Empresas Bancarias	0,9	1,1	0,1
Empresas Financieras 2/	2,6	3,0	0,4
Instituciones de Microfinanzas	4,5	4,8	0,2
Cajas municipales	3,5	3,7	0,1
Cajas rurales	7,5	9,7	2,2
Edpymes	2,7	3,7	1,0
TOTAL	2,4	2,4	0,0
En M/N	2,2	2,4	0,2
En M/E	3,2	2,1	-1,1

1/ Cartera pesada = (créditos vencidos + créditos en cobranza judicial) / colocaciones brutas

2/ Financiera Edyficar a partir de abril de 2009

FUENTE: Instituciones Financieras

ELABORACIÓN: BCRP, Sucursal Huancayo. Departamento de Estudios Económicos

4.3. Crédito a la Pequeña y Microempresa

El crédito otorgado a la pequeña y microempresa creció 64,6 por ciento, en términos reales, respecto a enero de 2008, en la que destacó la expansión de las colocaciones de la Caja Municipal de Ica

(25,4 por ciento) que canalizó el 32,6 por ciento del crédito total, seguido de Financiera Edyficar con un 19,1 por ciento de participación.

CUADRO N° 28
CRÉDITO OTORGADO A LA PEQUEÑA Y MICROEMPRESA
(Saldos en miles de nuevos soles)

INSTITUCIONES	ENERO		
	2008	2009	Var. % 1/
Caja Municipal de Ica	31 523	42 101	25,4
Caja Rural Libertadores de Ayacucho	16 421	16 944	-3,1
Financiera Edyficar	11 688	24 729	98,6
Caja Municipal de Arequipa	6 383	10 216	50,3
Edpyme Proempresa	5 027	7 860	46,8
Caja Municipal de Huancayo	1 860	16 820	749,1
Caja Rural Señor de Luren	842	1 572	75,3
MI Banco	0	9 091	-
TOTAL	73 743	129 334	64,6

1/ Variación en valores reales

2/ Financiera Edyficar a partir de abril de 2009

FUENTE: Instituciones Financieras

ELABORACIÓN: BCRP, Sucursal Huancayo. Departamento de Estudios Económicos

V. INFORMACIÓN ESTADÍSTICA

**ANEXO 1
AYACUCHO: PRODUCCIÓN AGROPECUARIA
(TM)**

CULTIVOS	2008													2009	
	Ene. - Ene.	Ene	Feb	Mar	Abr	May	Jun	Jul	Ago	Sep	Oct	Nov	Dic	Ene	Ene. - Ene.
AGRÍCOLA															
Ajo	6,0	6,0	10,0	155,0	312,0	706,0	541,0	161,0	0,0	15,0	63,0	13,0	11,0	0,0	0,0
Arroz cáscara	74,0	74,0	177,0	328,0	275,0	58,0	0,0	0,0	0,0	0,0	0,0	0,0	0,0	0,0	0,0
Arveja grano seco	0,0	0,0	2,0	11,0	162,0	1 730,0	1 399,0	136,0	0,0	0,0	1,0	1,0	1,0	0,0	0,0
Arveja grano verde	333,0	333,0	638,0	692,0	833,0	98,0	15,0	41,0	101,0	94,0	123,0	125,0	154,0	376,0	376,0
Cacao	29,0	29,0	44,0	176,0	477,0	1 477,0	1 941,0	1 239,0	468,0	0,0	86,0	0,0	119,0	22,0	22,0
Café	0,0	0,0	31,0	252,0	811,0	1 644,0	1 422,0	402,0	95,0	0,0	0,0	0,0	0,0	0,0	0,0
Cebada grano	0,0	0,0	3,0	11,0	73,0	2 727,0	6 680,2	3 142,0	519,0	97,0	50,0	50,0	28,0	0,0	0,0
Cebolla	134,0	134,0	303,0	544,0	542,0	771,0	131,0	48,0	65,0	0,0	19,0	38,0	168,0	303,0	303,0
Frijol grano seco	3,0	3,0	6,0	36,0	180,0	631,0	366,0	70,0	34,0	50,0	50,0	12,0	10,0	0,0	0,0
Haba grano seco	0,0	0,0	0,0	6,0	443,0	2 602,0	2 085,0	185,0	0,0	0,0	0,0	0,0	0,0	0,0	0,0
Haba grano verde	219,0	219,0	688,0	890,0	793,0	133,0	13,0	23,0	107,0	63,0	217,0	102,0	33,0	261,0	261,0
Lúcuma	17,0	17,0	23,0	31,0	40,0	43,0	55,0	32,0	19,0	29,0	13,0	13,0	13,0	18,0	18,0
Maíz amarillo duro	358,0	358,0	485,0	391,0	185,0	90,0	167,0	82,0	16,0	5,0	18,0	3,0	0,0	224,0	224,0
Maíz amiláceo	0,0	0,0	0,0	85,0	946,0	6 151,0	7 880,9	751,0	0,0	5,0	0,0	0,0	0,0	0,0	0,0
Maíz choclo	556,0	556,0	1 278,0	1 858,0	2 259,0	258,0	4,0	14,0	35,0	132,0	28,0	70,0	217,0	434,0	434,0
Oca	0,0	0,0	0,0	30,0	615,0	3 817,0	1 623,0	0,0	0,0	0,0	0,0	0,0	0,0	0,0	0,0
Olluco	0,0	0,0	28,0	33,0	787,0	6 061,0	3 985,2	67,0	0,0	0,0	0,0	0,0	0,0	0,0	0,0
Papa	5 890,0	5 890,0	10 536,0	20 253,0	59 735,0	92 386,0	50 345,0	5 630,0	0,0	0,0	316,0	405,0	1 924,0	4 005,0	4 005,0
Quinua	0,0	0,0	0,0	23,0	166,0	865,0	609,8	8,0	0,0	0,0	0,0	0,0	0,0	0,0	0,0
Trigo	0,0	0,0	6,0	0,0	4,0	1 120,0	5 314,0	2 738,0	323,0	30,0	134,0	121,0	121,0	0,0	0,0
Zapallo	0,0	0,0	177,0	419,0	583,0	379,0	107,0	34,0	90,0	36,0	0,0	0,0	0,0	0,0	0,0
Otros Productos Agrícolas															
Alfalfa	23 808,0	23 808,0	27 379,0	28 830,0	26 716,0	24 118,0	21 602,9	19 814,0	18 245,0	18 477,0	20 714,0	22 840,0	24 538,0	26 820,0	26 820,0
Naranja	35,0	35,0	182,0	376,0	563,0	852,0	866,0	478,0	247,0	89,0	69,0	0,0	2,0	70,0	70,0
Palto	95,0	95,0	240,0	275,0	252,0	368,0	382,0	222,0	125,0	44,0	92,0	77,0	87,0	249,0	249,0
Papaya	169,0	169,0	190,0	181,0	173,0	174,0	174,0	172,0	197,0	198,0	172,0	43,0	249,0	216,0	216,0
Pina	238,0	238,0	73,0	4,0	0,0	0,0	0,0	0,0	87,0	178,0	1 054,0	0,0	279,0	227,0	227,0
Plátano	377,0	377,0	382,0	377,0	393,0	392,0	397,0	415,0	424,0	511,0	473,0	24,0	578,0	555,0	555,0
Tomate	215,0	215,0	252,0	173,0	200,0	141,0	57,0	274,0	56,0	203,0	168,0	196,0	223,0	83,0	83,0
Tuna	1 931,0	1 931,0	5 104,0	3 668,0	1 438,0	364,0	62,0	26,0	31,0	12,0	106,0	34,0	478,0	2 174,0	2 174,0
Yuca	795,0	795,0	918,0	976,0	788,0	724,0	807,0	708,0	780,0	809,0	828,0	762,0	762,0	796,0	796,0
PECUARIO															
Carne de ovino	239,4	239,4	137,2	186,8	218,2	212,5	216,8	223,7	388,6	350,1	350,8	378,6	394,6	297,1	297,1
Carne de porcino	256,9	256,9	185,9	250,2	288,9	245,7	228,8	251,7	341,8	311,4	325,6	332,9	420,8	276,4	276,4
Carne de vacuno	552,8	552,8	628,2	826,1	1 010,8	1 089,6	940,4	949,7	1 593,1	1 314,5	1 311,5	1 395,9	1 583,2	129,0	129,0
Leche Vacuno	1 272,0	1 272,0	2 149,5	5 201,8	4 475,8	4 965,3	4 287,9	2 735,6	1 558,4	771,7	521,6	466,8	559,1	1 100,0	1 100,0

FUENTE: Dirección Regional de Agricultura - Ayacucho

ELABORACIÓN: BCRP. Sucursal Huancayo. Dpto. de Estudios Económicos.

**ANEXO 2
AYACUCHO: PRODUCCIÓN ELÉCTRICA
(EN MWH)**

EMPRESA GENERADORA	2008												2009		
	Ene. - Ene.	Ene	Feb	Mar	Abr	May	Jun	Jul	Ago	Sep	Oct	Nov	Dic	Ene	Ene. - Ene.
Electro Sur Medio	2	2	2	3	3	2	3	2	3	3	2	2	3	2	2
C. T. Tambo Quemado	2	2	2	3	3	2	3	2	3	3	2	2	3	2	2
C.H. Chaviña	0	0	0	0	0	0	0	0	0	0	0	0	0	0	0
C.H. Incuyo	0	0	0	0	0	0	0	0	0	0	0	0	0	0	0
C.H. Pausa	0	0	0	0	0	0	0	0	0	0	0	0	0	0	0
C.T. Andamarca	0	0	0	0	0	0	0	0	0	0	0	0	0	0	0
C.T. Cora Cora	0	0	0	0	0	0	0	0	0	0	0	0	0	0	0
C.T. Pausa	0	0	0	0	0	0	0	0	0	0	0	0	0	0	0
Electrocentro	1 531	1 531	1 233	1 427	1 334	1 598	1 343	1 249	1 274	1 264	1 232	1 053	1 281	1 448	1 448
C.H. Llusita	707	707	626	739	720	771	540	540	614	494	439	368	408	623	623
C.H. Quicapata	420	420	255	271	190	372	362	313	313	352	343	265	404	391	391
C.H. San Francisco	398	398	351	412	418	448	435	372	315	357	406	379	447	415	415
C.T. Ayacucho	6	6	2	4	5	7	6	25	33	61	45	42	22	19	19
C.T. Grupos Móviles	0	0	0	0	0	0	0	0	0	0	0	0	0	0	0
Total	1 533	1 533	1 235	1 430	1 337	1 600	1 345	1 252	1 277	1 267	1 234	1 056	1 284	1 450	1 450

C.H. - Central Hidroeléctrica

C.T. - Central Térmica

FUENTE: OSINERGMIN

ELABORACIÓN: BCRP, Sucursal Huancayo, Dpto. de Estudios Económicos.

**ANEXO 3
AYACUCHO: PRODUCCIÓN MINERA METÁLICA**

MINERAL	2008													2009	
	Ene. - Ene.	Ene.	Feb	Mar	Abr	May	Jun	Jul	Ago	Sep	Oct	Nov	Dic	Ene.	Ene. - Ene.
Cobre (TMF)	26	26	19	20	55	40	29	27	38	31	44	55	64	62	62
Oro (KGF)	287	287	282	319	134	131	149	152	140	141	177	207	223	415	415
Plata (KGF)	5 619	5 619	7 465	6 878	8 695	11 477	9 421	13 388	11 191	6 989	18 168	23 922	22 705	9 072	9 072
Plomo (TMF)	585	585	678	605	589	700	707	511	539	685	510	430	431	523	523
Zinc (TMF)	1 706	1 706	1 662	1 755	1 743	1 860	1 789	1 755	1 725	1 861	1 889	1 681	2 068	2 409	2 409

FUENTE: DGM/DPDM/Estadística Minera

ELABORACIÓN: BCRP. Sucursal Huancayo. Dpto. de Estudios Económicos.

**ANEXO 4
AYACUCHO: VENTAS DE CEMENTO
EN TM**

	2008													2009	
	Ene. - Ene.	Ene	Feb	Mar	Abr	May	Jun	Jul	Ago	Sep	Oct	Nov	Dic	Ene	Ene. - Ene.
Ventas de cemento	8 246	8 246	5 397	7 500	6 604	5 779	5 998	6 293	6 782	7 883	8 405	8 431	8 724	8 524	8 524
TOTAL	8 246	8 246	5 397	7 500	6 604	5 779	5 998	6 293	6 782	7 883	8 405	8 431	8 724	8 524	8 524

FUENTE: Cemento Andino

ELABORACION: BCRP. Sucursal Huancayo. Departamento de Estudios Económicos

ANEXO 5
AYACUCHO: EMPLEO FORMAL URBANO EN EMPRESAS DE 10 Y MÁS TRABAJADORES
POR SECTORES ECONÓMICOS
(VARIACIÓN PORCENTUAL RESPECTO AL MES ANTERIOR)

AÑO	MES	EXTRACTIVO	INDUSTRIA	COMERCIO	TRANSPORTES Y COM,	SERVICIOS	TOTAL
2008	Ene	n,d	n,d	n,d	n,d	n,d	n,d
	Feb	-	7,4	9,7	18,5	-2,1	0,3
	Mar	-	45,5	4,0	-3,1	-10,1	-7,0
	Abr	-	0,0	-0,8	0,0	29,7	23,0
	May	-	2,1	1,6	9,1	10,7	9,6
	Jun	-	2,0	0,8	0,0	2,9	2,5
	Jul	-	-6,0	-2,3	27,8	3,5	4,3
	Ago	-	2,1	0,9	-10,5	3,0	2,4
	Sep	-	-22,9	-1,8	-6,4	-9,5	-9,3
	Oct	-	43,2	6,4	0,0	7,7	8,2
	Nov	-	-17,0	0,9	0,0	0,5	-0,1
	Dic	-	-27,3	-2,6	2,3	2,8	1,7
2009	Ene	-	0,0	6,1	11,1	-15,8	-13,2

FUENTE: MTPE-DNPEFP- Encuesta Nacional de Variación Mensual del Empleo en empresas de 10 y más trabajadores de la actividad privada,

ELABORACIÓN: BCRP, Sucursal Huancayo, Departamento de Estudios Económicos

Nota: La información corresponde al primer día de cada mes,

**ANEXO 6
AYACUCHO: ARRIBOS POR CATEGORIAS**

MESES	Sin Categoría				Una Estrella				Dos Estrellas				Tres Estrellas				TOTAL					
	2008		2009		2008		2009		2008		2009		2008		2009		2008			2009		
	Nac.	Ext.	Nac.	Ext.	Nac.	Ext.	Nac.	Ext.	Nac.	Ext.	Nac.	Ext.	Nac.	Ext.	Nac.	Ext.	Nac.	Ext.	Total	Nac.	Ext.	Total
Enero	7 856	79	7 183	107	605	15	479	13	435	15	476	31	399	80	292	59	9 295	189	9 484	8 430	210	8 640
Febrero	8 416	130			537	0			622	33			281	35			9 856	198	10 054			
Marzo	9 259	163			821	21			364	19			774	74			11 218	277	11 495			
Abril	8 315	188			628	10			409	15			659	61			10 011	274	10 285			
Mayo	9 573	162			681	4			560	31			911	87			11 725	284	12 009			
Junio	9 288	195			725	5			657	22			861	138			11 531	360	11 891			
Julio	10 058	253			965	53			499	25			902	124			12 424	455	12 879			
Agosto	9 603	246			835	12			631	41			835	200			11 904	499	12 403			
Setiembre	8 909	194			693	36			475	22			933	169			11 010	421	11 431			
Octubre	9 150	197			605	10			490	20			865	136			11 110	363	11 473			
Noviembre	10 067	209			781	20			581	26			799	238			12 228	493	12 721			
Diciembre	8 997	152			567	2			419	32			688	95			10 671	281	10 952			
Ene - Ene.	7 856	79	7 183	107	605	15	479	13	435	15	476	31	399	80	292	59	9 295	189	9 484	8 430	210	8 640
Var. % Ene. 09/08			-8,6	35,4			-20,8	-13,3			9,4	106,7			-26,8	-26,3				-9,3	11,1	-8,9
Var % (Ene - Ene.) 09/08			-8,6	35,4			-20,8	-13,3			9,4	106,7			-26,8	-26,3				-9,3	11,1	-8,9

FUENTE: MINCETUR - Ayacucho

ELABORACIÓN: BCRP. Sucursal Huancayo. Dpto. de Estudios Económicos.

**ANEXO 7
AYACUCHO: EXPORTACIONES FOB POR GRUPOS DE PRODUCTOS
(Miles de US\$)**

TIPO	2008												2009		
	Ene. - Ene.	Ene	Feb	Mar	Abr	May	Jun	Jul	Ago	Sep	Oct	Nov	Dic	Ene	Ene. - Ene.
PRODUCTOS TRADICIONALES	10 856	10 856	4 849	1 147	4 913	2 637	1 544	13 103	2 040	9 858	3 148	1 177	222	500	500
Agrícolas	203	203	152	187	221	185	512	862	1 580	874	467	589	197	56	56
Cacao	147	147	152	187	221	124	100	491	672	450	129	56	0	0	0
Café	56	56	0	0	0	61	411	371	907	424	337	532	197	56	56
Mineros	10 653	10 653	4 698	960	4 692	2 452	1 032	12 241	460	8 984	2 682	588	25	444	444
Cobre	0	0	0	0	0	0	0	10 980	0	7 558	0	0	0	0	0
Oro	0	0	388	0	0	0	0	0	0	0	0	0	0	0	0
Plomo	7 244	7 244	1 780	0	1 506	0	0	0	0	1 426	0	381	0	0	0
Zinc	3 409	3 409	2 530	960	3 186	2 452	1 032	1 261	460	0	2 682	208	25	444	444
PRODUCTOS NO TRADICIONALES	676	676	892	1 377	780	490	642	1 305	1 713	2 278	2 367	2 361	634	581	581
Agropecuarios	620	620	754	587	780	490	538	1 071	1 619	2 278	2 320	1 724	600	554	554
Arvejas	0	0	0	0	0	0	0	0	0	0	0	18	0	0	0
Espárrago	0	0	0	0	0	0	0	0	0	0	0	0	0	0	0
Hortalizas frescas	0	0	0	0	0	0	0	0	0	0	0	0	0	0	0
Maca	0	0	0	0	0	0	0	0	0	0	0	0	0	0	0
Semillas	100	100	101	54	21	34	19	36	0	75	34	24	0	0	0
Tara	520	520	652	533	759	457	519	1 035	1 619	2 203	2 286	1 681	600	554	554
Textil	0	0	99	0	0	0	4	0	0	0	0	608	5	0	0
Fibra de vicuña	0	0	99	0	0	0	0	0	0	0	0	606	0	0	0
Prendas de vestir	0	0	0	0	0	0	4	0	0	0	0	2	5	0	0
Químicos	26	26	0	0	0	0	100	218	95	0	48	29	29	28	28
Curtientes	26	26	0	0	0	0	100	218	95	0	48	29	29	28	28
Otros No Tradicionales 1/	31	31	38	790	0	0	0	16	0	0	0	0	0	0	0
TOTAL EXPORTACIONES	11 532	11 532	5 741	2 525	5 693	3 127	2 186	14 408	3 753	12 136	5 516	3 538	856	1 082	1 082

1/ Metal mecánica y otros.

FUENTE: SUNAT. www.sunat.gob.pe

ELABORACION: BCRP. Sucursal Huancayo. Departamento de Estudios Económicos

ANEXO 8
AYACUCHO: EXPORTACIONES FOB POR BLOQUE ECONÓMICO Y PAISES
(Miles de US\$)

TIPO	2008													2009	
	Ene. - Ene.	Ene	Feb	Mar	Abr	May	Jun	Jul	Ago	Sep	Oct	Nov	Dic	Ene	Ene. - Ene.
I. AMÉRICA	204	204	196	168	125	108	110	362	1 318	653	1 458	689	247	130	130
TLCAN	156	156	189	17	100	0	68	201	917	65	145	234	109	130	130
Canadá	0	0	0	0	0	0	0	0	0	34	0	0	0	0	0
Estados Unidos	156	156	137	17	100	0	36	183	849	0	78	202	109	130	130
México	0	0	51	0	0	0	32	18	68	31	68	32	0	0	0
CAN	0	0	8	0	0	0	4	0	39	0	0	0	0	0	0
Bolivia	0	0	0	0	0	0	0	0	0	0	0	0	0	0	0
Colombia	0	0	0	0	0	0	0	0	0	0	0	0	0	0	0
Ecuador	0	0	8	0	0	0	4	0	0	0	0	0	0	0	0
Venezuela	0	0	0	0	0	0	0	0	39	0	0	0	0	0	0
MERCOSUR	48	48	0	151	25	108	0	161	201	589	1 267	455	139	0	0
Argentina	27	27	0	126	25	0	0	126	0	214	242	63	139	0	0
Brasil	21	21	0	0	0	108	0	35	138	374	1 000	357	0	0	0
Resto MERCOSUR	0	0	0	25	0	0	0	0	63	0	26	34	0	0	0
CHILE	0	0	0	0	0	0	38	0	162	0	45	0	0	0	0
RESTO DE AMÉRICA	0	0	0	0	0	0	0	0	0	0	0	0	0	0	0
II. EUROPA	547	547	1 147	574	581	533	958	12 475	2 192	2 080	1 196	1 648	435	237	237
UNIÓN EUROPEA	547	547	759	574	581	533	958	12 475	2 192	2 080	1 196	1 648	435	237	237
Alemania	0	0	110	33	83	61	485	457	828	471	469	393	94	209	209
Bélgica - Luxemburgo	176	176	152	237	260	197	180	704	913	524	194	56	65	0	0
España	100	100	163	0	133	135	0	74	134	130	121	0	116	0	0
Finlandia	0	0	0	0	0	0	0	10 980	0	0	0	0	0	0	0
Francia	40	40	6	0	0	0	0	176	0	176	176	344	0	0	0
Inglaterra	0	0	0	0	0	0	0	0	0	0	0	0	0	0	0
Italia	79	79	128	186	105	65	259	0	284	567	144	836	94	0	0
Países Bajos	153	153	151	31	0	76	33	83	0	0	0	18	0	28	28
Resto Unión Europea	0	0	50	88	0	0	0	0	34	212	91	0	67	0	0
SUIZA	0	0	388	0	0	0	0	0	0	0	0	0	0	0	0
RESTO DE EUROPA	0	0	0	0	0	0	0	0	0	0	0	0	0	0	0
III. ASIA	10 781	10 781	4 350	1 753	4 987	2 486	1 099	309	243	9 346	2 832	1 172	173	715	715
China	7 295	7 295	1 821	793	1 531	315	67	246	76	8 407	575	489	27	271	271
Hong Kong	0	0	0	0	144	0	0	0	0	18	0	146	0	0	0
India	0	0	0	0	0	0	0	63	68	36	2 014	0	0	0	0
Japón	30	30	0	0	105	869	0	0	0	128	206	36	73	444	444
Republica de Korea	3 409	3 409	2 530	960	3 186	1 302	1 032	0	0	611	0	393	37	0	0
Taiwan	30	30	0	0	0	0	0	0	0	0	36	26	0	0	0
Resto de Asia	18	18	0	0	21	0	0	0	99	146	0	83	36	0	0
IV. AFRICA	0	0	30	26	0	0	0	1 261	0	36	30	29	0	0	0
Sudafrica	0	0	30	26	0	0	0	1 261	0	36	30	29	0	0	0
V. OCEANIA	0	0	18	4	0	0	19	2	0	21	0	0	0	0	0
Australia	0	0	18	0	0	0	19	0	0	20	0	0	0	0	0
Resto de Oceania	0	0	0	4	0	0	0	2	0	1	0	0	0	0	0
TOTAL EXPORTACIONES	11 532	11 532	5 741	2 525	5 693	3 127	2 186	14 408	3 753	12 136	5 516	3 538	856	1 082	1 082

FUENTE: SUNAT. www.sunat.gob.pe

ELABORACION: BCRP. Sucursal Huancayo. Departamento de Estudios Económicos

**ANEXO 9
AYACUCHO: INGRESOS CORRIENTES DEL GOBIERNO CENTRAL 1/
(Miles de Nuevos Soles)**

	2008														2009	
	Ene - Ene.	Ene	Feb	Mar	Abr	May	Jun	Jul	Ago	Sep	Oct	Nov	Dic	Ene	Ene - Ene.	
I. INGRESOS TRIBUTARIOS	2 537	2 537	1 976	2 170	3 277	2 101	2 156	2 171	2 424	2 634	6 280	2 716	2 555	3 269	3 269	
1. Impuesto a la Renta	1 395	1 395	1 072	1 289	1 824	1 184	1 167	1 250	1 278	1 448	2 649	1 430	1 405	1 756	1 756	
- Personas Naturales	362	362	308	306	386	336	373	380	349	363	424	358	415	514	514	
- Personas Jurídicas	1 023	1 023	735	726	777	762	763	857	871	1 068	2 201	1 045	979	1 230	1 230	
- Regularización	10	10	28	256	661	86	30	13	58	17	25	26	11	12	12	
2. Impuesto a la Importación	0	0	0	0	0	0	0	0	0	0	0	0	0	0	0	
3. Impuesto General a las Ventas	895	895	676	656	1 105	649	706	635	865	905	3 343	1 023	803	1 245	1 245	
- Operaciones Internas	895	895	676	656	1 105	649	706	635	865	905	3 343	1 023	803	1 245	1 245	
- Operaciones Externas	0	0	0	0	0	0	0	0	0	0	0	0	0	0	0	
4. Impuesto Selectivo al Consumo	4	4	3	3	4	4	3	4	5	4	6	5	5	1	1	
5. Otros Ingresos Tributarios	243	243	225	222	344	264	279	281	277	278	282	259	343	266	266	
II. INGRESOS NO TRIBUTARIOS	5	5	4	2	5	5	3	5	1	15	9	7	0	0	0	
III. TOTAL INGRESOS CORRIENTES (I+II)	2 542	2 542	1 980	2 172	3 282	2 106	2 160	2 176	2 426	2 650	6 289	2 723	2 555	3 269	3 269	

1/ En Terminos Reales

FUENTE: Superintendencia Nacional de Administración Tributaria - SUNAT

EABORACIÓN: BCRP. Sucursal Huancayo. Departamento de Estudios Económicos.

ANEXO 10
GOBIERNO REGIONAL DE AYACUCHO: GASTOS SEGÚN NATURALEZA 1/
(En Miles de Nuevos Soles)

	2 008												2 009		
	Ene.-Ene.	Ene	Feb	Mar	Abr	May	Jun	Jul	Ago	Sep	Oct	Nov	Dic	Ene	Ene.-Ene.
GASTOS CORRIENTES	30 220	30 220	31 728	28 118	30 402	31 701	32 500	35 465	30 801	33 543	34 044	34 012	37 355	29 436	29 436
Personal y Oblig. Sociales	25 578	25 578	25 827	21 173	22 352	23 187	23 683	27 507	24 106	23 878	24 158	23 836	27 295	23 217	23 217
Obligaciones Previsionales	3 231	3 231	4 383	3 245	3 216	3 210	3 312	3 985	3 236	3 216	3 252	3 234	4 195	3 292	3 292
Bienes y Servicios	1 249	1 249	1 384	2 917	4 563	5 029	5 268	3 756	3 142	5 952	6 361	6 342	5 235	2 832	2 832
Otros Gastos Corrientes	163	163	133	783	271	275	238	216	316	497	273	600	629	95	95
GASTOS DE CAPITAL	207	207	4 545	3 717	4 260	2 408	4 501	4 691	11 039	10 945	18 085	20 528	17 327	374	374
Inversiones	207	207	4 545	3 472	3 953	2 243	3 683	4 426	10 801	10 769	17 873	20 477	17 226	374	374
Otros Gastos de Capital	0	0	0	246	307	165	818	265	238	175	212	50	101	0	0
TOTAL	30 427	30 427	36 272	31 835	34 662	34 108	37 001	40 155	41 840	44 488	52 129	54 540	54 682	29 810	29 810

1/ En Términos Reales

FUENTE: Gobierno Regional - Ayacucho

ELABORACION: BCRP, Sucursal Huancayo, Dpto de Estudios Económicos

ANEXO 11
GOBIERNO REGIONAL DE AYACUCHO: GASTOS SEGÚN NATURALEZA Y UNIDAD EJECUTORA 1/
(En Miles de Nuevos Soles)

	2 008												2 009		
	Ene. - Ene.	Ene	Feb	Mar	Abr	May	Jun	Jul	Ago	Sep	Oct	Nov	Dic	Ene	Ene. - Ene.
GASTOS CORRIENTES	30 220	30 220	31 728	28 118	30 402	31 701	32 500	35 465	30 801	33 543	34 044	34 012	37 355	29 436	29 436
Gov. Regional (Ayacucho)	1 415	1 415	1 552	1 388	1 479	1 497	1 485	1 750	1 465	1 502	1 348	1 421	1 048	1 372	1 372
Proyecto especial Río Cachi	0	0	0	0	0	0	0	0	0	0	0	0	0	0	0
Programa de Apoyo - AGORAH	17	17	50	33	32	27	32	0	0	0	0	0	0	0	0
M. Agricultura	792	792	771	755	781	728	725	889	730	732	729	773	929	730	730
M. Transportes	467	467	519	449	476	746	464	638	459	485	692	891	1 304	414	414
M. Educación	22 196	22 196	23 456	18 214	19 650	22 979	22 691	24 615	21 127	21 787	22 163	23 294	25 874	19 730	19 730
M. Salud	5 334	5 334	5 379	7 280	7 985	5 724	7 103	7 573	7 021	9 038	9 111	7 633	8 200	7 190	7 190
GASTOS DE CAPITAL	207	207	4 545	3 717	4 260	2 408	4 501	4 691	11 039	10 945	18 085	20 528	17 327	374	374
Gov. Regional (Ayacucho)	90	90	4 423	2 413	3 079	1 778	3 229	3 662	8 521	9 253	16 414	18 788	16 261	196	196
Proyecto Especial Río Cachi	0	0	0	0	0	0	0	0	0	0	0	0	0	0	0
M. Agricultura	0	0	0	0	649	300	301	482	475	409	646	704	368	0	0
M. Transportes	0	0	16	132	84	155	155	162	156	156	167	167	184	144	144
M. Educación	0	0	0	2	21	9	2	82	2	0	0	12	0	3	3
M. Salud	0	0	0	243	286	142	750	113	126	439	182	43	405	31	31
Programa de Apoyo - AGORAH	117	117	106	927	141	24	63	190	1 760	688	675	814	109	0	0
TOTAL	30 427	30 427	36 272	31 835	34 662	34 108	37 001	40 155	41 840	44 488	52 129	54 540	54 682	29 810	29 810

1/ En Términos Reales

FUENTE: Gobierno Regional - Ayacucho

ELABORACION: BCRP, Sucursal Huancayo, Dpto de Estudios Económicos

ANEXO 12
INGRESOS DE LA MUNICIPALIDAD PROVINCIAL DE HUAMANGA
(Miles de Nuevos Soles)

	Ene. - Ene.	2008												2009	
		Ene	Feb	Mar	Abr	May	Jun	Jul	Ago	Sep	Oct	Nov	Dic	Ene	Ene. - Ene.
INGRESOS CORRIENTES	2 982	2 982	2 654	4 429	2 255	2 328	2 313	3 930	4 360	2 292	4 214	2 335	1 945	666	666
Impuestos y Contrib. Obligatorias	460	460	464	732	521	345	394	506	672	456	350	462	333	272	272
Contribuciones Sociales	0	0	0	0	0	0	0	0	0	0	0	0	0	0	0
Ventas de Bienes y Der. Adm.	86	86	596	345	268	362	352	1 149	1 041	394	440	428	297	230	230
Donac. y trans. del exterior	2 366	2 366	1 554	3 289	1 379	1 571	1 487	2 195	2 540	1 361	3 342	1 349	1 233	103	103
Otros Ingresos	69	69	39	64	86	50	80	81	107	82	83	96	82	62	62
INGRESOS DE CAPITAL	0	0	0	0	0	0	0	0	0	0	0	0	0	0	0
Venta de Act. no Financieros	0	0	0	0	0	0	0	0	0	0	0	0	0	0	0
Venta de Act. Financieros	0	0	0	0	0	0	0	0	0	0	0	0	0	0	0
FINANCIAMIENTO	4 019	4 019	0	0	0	0	0	0	0	0	0	0	0	0	0
Endeudamiento	0	0	0	0	0	0	0	0	0	0	0	0	0	0	0
Saldos de Balance	4 019	4 019	0	0	0	0	0	0	0	0	0	0	0	0	0
TOTAL	7 001	7 001	2 654	4 429	2 255	2 328	2 313	3 930	4 360	2 292	4 214	2 335	1 945	666	666

FUENTE: Municipalidad Provincial de Huamanga

ELABORACIÓN: BCRP. Sucursal Huancayo. Departamento de Estudios Económicos

ANEXO 13
GASTOS DE LA MUNICIPALIDAD PROVINCIAL DE HUAMANGA
(Miles de Nuevos Soles)

	Ene. - Ene.	2008												2009	
		Ene	Feb	Mar	Abr	May	Jun	Jul	Ago	Sep	Oct	Nov	Dic	Ene	Ene. - Ene.
GASTOS CORRIENTES	35	35	843	1 476	1 218	1 139	1 172	1 435	942	1 483	1 392	1 338	1 838	638	638
Personal y Oblig. Sociales	16	16	447	883	444	416	409	432	450	477	484	533	546	435	435
Obligaciones y Prestaciones Soc.	5	5	67	139	64	67	63	82	71	63	78	105	76	64	64
Bienes y Servicios	10	10	277	413	654	601	652	847	392	882	773	637	1 121	137	137
Donac y Transf al Exterior	0	0	0	0	0	0	0	0	0	0	0	0	0	0	0
Subsidios	4	4	53	41	57	54	48	74	30	61	57	63	95	2	2
GASTOS DE CAPITAL	0	0	1 607	2 122	3 592	1 598	2 350	1 144	1 058	2 381	1 717	1 795	2 008	1	1
Adquisición de Act. no Financieros	0	0	1 597	2 094	3 572	1 571	1 540	1 098	1 029	2 364	1 680	1 743	1 976	1	1
Adquisición de Act. Financieros	0	0	10	28	20	27	810	46	29	16	38	52	32	0	0
SERVICIOS DE LA DEUDA	14	14	17	21	16	17	17	17	17	18	11	11	11	7	7
Servicios de la Deuda	14	14	17	21	16	17	17	17	17	18	11	11	11	7	7
TOTAL	49	49	2 468	3 618	4 826	2 753	3 539	2 596	2 018	3 882	3 120	3 144	3 857	645	645

FUENTE: Municipalidad Provincial de Huamanga

ELABORACIÓN: BCRP. Sucursal Huancayo. Departamento de Estudios Económicos

ANEXO 14
INGRESOS DE LA SOCIEDAD DE BENEFICENCIA DE AYACUCHO 1/
(En Miles de Nuevos Soles)

	2008													2009	
	Ene. - Ene.	Ene	Feb	Mar	Abr	May	Jun	Jul	Ago	Sep	Oct	Nov	Dic	Ene	Ene. - Ene.
ING. CORRIENTES	153	153	73	79	86	100	103	94	70	110	104	87	191	132	132
Derechos Adm. Generales	102	102	61	71	70	84	83	71	60	84	85	66	154	116	116
Ventas de Otros Bienes	0	0	0	0	0	0	0	0	0	0	0	0	0	0	0
Serv. de Educ. Recreación y Cultura	0	0	0	0	0	1	1	1	0	1	1	0	1	1	1
Ingreso de Alquileres	51	51	12	6	14	15	20	23	9	24	18	19	36	14	14
Otros Ingresos	1	1	0	2	2	0	1	0	1	1	1	2	1	1	1
ING. DE CAPITAL	8	8	11	8	8	8	8	10	8	8	8	8	10	9	9
De Otras Unidades de Gobierno	8	8	11	8	8	8	8	10	8	8	8	8	10	8	8
Otros Ingresos	0	0	0	0	0	0	0	0	0	0	0	0	0	1	1
TOTAL	161	161	84	87	93	107	111	104	78	117	111	95	201	141	141

1/ En Términos Reales

FUENTE: Gobierno Regional - Ayacucho

ELABORACION: BCRP. Sucursal Huancayo. Dpto de Estudios Económicos

ANEXO 15
GASTOS DE LA SOCIEDAD DE BENEFICENCIA DE AYACUCHO 1/
(En Miles de Nuevos Soles)

	2008													2009	
	Ene. - Ene.	Ene	Feb	Mar	Abr	May	Jun	Jul	Ago	Sep	Oct	Nov	Dic	Ene	Ene. - Ene.
GASTOS CORRIENTES	35	35	80	72	101	72	107	85	67	84	96	72	233	29	29
Personal y Oblig. Sociales	29	29	50	42	42	42	42	48	42	42	54	42	70	25	25
Obligaciones Previsionales	1	1	1	1	1	1	1	1	1	1	1	1	1	1	1
Bienes y Servicios	5	5	29	27	47	19	32	27	18	34	26	25	70	3	3
Otros Gastos Corrientes	0	0	0	2	10	10	32	9	5	7	15	4	92	0	0
GASTOS DE CAPITAL	4	4	9	0	6	1	9	3	2	19	20	19	34	0	0
Inversiones	4	4	9	0	6	1	9	2	2	18	17	19	26	0	0
Otros Gastos de Capital	0	0	0	0	0	0	0	0	0	1	3	0	8	0	0
TOTAL	39	39	89	72	107	73	116	87	69	103	116	91	266	29	29

1/ En Términos Reales

FUENTE: Gobierno Regional - Ayacucho

ELABORACION: BCRP. Sucursal Huancayo. Dpto de Estudios Económicos

ANEXO 16
AYACUCHO: DEPÓSITOS Y OBLIGACIONES DEL SISTEMA FINANCIERO
(Saldos en miles de nuevos soles)

ENTIDADES FINANCIERAS	2008												2009
	Ene	Feb	Mar	Abr	May	Jun	Jul	Ago	Sep	Oct	Nov	Dic	Ene
I. EMPRESAS BANCARIAS	82 661	86 819	90 452	90 713	93 303	99 100	101 067	106 388	110 215	114 205	125 888	134 632	138 881
Depósitos a la vista	18 720	20 158	25 110	23 166	23 146	23 677	23 022	23 339	23 176	21 045	27 933	29 480	26 889
En m/n	14 773	15 066	20 455	19 511	18 801	20 259	19 964	19 730	18 981	16 691	24 222	26 547	22 724
En m/e	3 947	5 091	4 655	3 655	4 345	3 419	3 058	3 608	4 194	4 355	3 711	2 933	4 165
Depósitos a la ahorro	44 735	47 852	47 894	49 479	50 871	54 912	57 241	61 067	63 756	67 453	67 753	71 245	76 023
En m/n	28 125	31 469	34 245	36 043	35 764	38 184	39 044	42 805	42 589	43 339	43 504	44 845	46 758
En m/e	16 610	16 382	13 649	13 436	15 107	16 728	18 198	18 261	21 167	24 114	24 249	26 401	29 265
Depósitos a la plazo	19 206	18 809	17 448	18 068	19 285	20 510	20 803	21 983	23 283	25 707	30 202	33 907	35 968
En m/n	5 704	5 632	5 545	6 413	7 077	7 229	7 723	8 279	9 207	9 251	11 852	15 472	17 034
En m/e	13 502	13 177	11 903	11 656	12 208	13 281	13 080	13 703	14 076	16 456	18 350	18 435	18 935
II. INSTITUCIONES DE MICROFINANZAS	49 002	50 923	51 647	51 965	53 299	55 294	55 713	59 285	62 889	62 149	63 196	64 225	65 237
Depósitos a la ahorro	17 212	18 074	18 142	17 918	17 916	19 390	19 371	20 897	22 568	21 562	22 389	22 514	22 032
En m/n	13 696	14 867	15 129	15 064	14 652	15 162	15 437	16 274	16 942	15 967	16 868	17 372	16 702
En m/e	3 516	3 207	3 013	2 854	3 264	4 228	3 933	4 623	5 626	5 595	5 521	5 141	5 330
Depósitos a la plazo	31 789	32 849	33 505	34 047	35 383	35 904	36 342	38 388	40 321	40 587	40 807	41 711	43 205
En m/n	27 151	28 314	29 426	30 045	31 362	31 666	32 380	34 237	35 757	35 599	35 477	36 356	37 855
En m/e	4 638	4 535	4 079	4 002	4 021	4 238	3 961	4 151	4 565	4 988	5 330	5 355	5 350
III. EMPRESAS FINANCIERAS	0	0	0	0	0	0	0	0	0	0	0	0	0
IV. TOTAL SISTEMA FINANCIERO	131 663	137 742	142 099	142 678	146 601	154 393	156 779	165 673	173 104	176 354	189 084	198 856	204 118
Depósitos a la vista	18 720	20 158	25 110	23 166	23 146	23 677	23 022	23 339	23 176	21 045	27 933	29 480	26 889
En m/n	14 773	15 066	20 455	19 511	18 801	20 259	19 964	19 730	18 981	16 691	24 222	26 547	22 724
En m/e	3 947	5 091	4 655	3 655	4 345	3 419	3 058	3 608	4 194	4 355	3 711	2 933	4 165
Depósitos a la ahorro	61 947	65 925	66 036	67 398	68 788	74 302	76 612	81 964	86 324	89 015	90 143	93 759	98 055
En m/n	41 821	46 336	49 374	51 108	50 416	53 347	54 481	59 079	59 531	59 306	60 372	62 217	63 460
En m/e	20 126	19 589	16 662	16 290	18 371	20 956	22 131	22 885	26 793	29 709	29 770	31 542	34 595
Depósitos a la plazo	50 995	51 658	50 953	52 115	54 668	56 414	57 145	60 370	63 604	66 294	71 009	75 617	79 174
En m/n	32 855	33 946	34 971	36 457	38 438	38 894	40 103	42 516	44 964	44 850	47 329	51 827	54 889
En m/e	18 140	17 712	15 982	15 657	16 229	17 520	17 041	17 854	18 641	21 444	23 680	23 790	24 284

FUENTE: SUPERINTENDENCIA DE BANCA Y SEGUROS - SBS

ELABORACIÓN: BCRP. Sucursal Huancayo. Departamento de Estudios Económicos.

ANEXO 17
AYACUCHO: DEPÓSITOS EN LAS ENTIDADES FINANCIERAS UBICADAS POR PROVINCIAS - ENERO 2009
 (Saldos en miles de nuevos soles)

ENTIDADES FINANCIERAS	DEPÓSITOS												TOTAL DEPÓSITOS		
	HUAMANGA			HUANTA			LA MAR			LUCANAS			AYACUCHO		
	M/N	M/E	TOTAL	M/N	M/E	TOTAL	M/N	M/E	TOTAL	M/N	M/E	TOTAL	M/N	M/E	TOTAL
I. EMPRESAS BANCARIAS	84 465	51 010	135 474	2 052	1 355	3 406	0	0	0	0	0	0	86 516	52 364	138 881
Crédito	40 887	26 395	67 282	2 052	1 355	3 406	0	0	0	0	0	0	42 938	27 750	70 688
Continental	13 353	3 826	17 179	0	0	0	0	0	0	0	0	0	13 353	3 826	17 179
Interbank	26 313	19 980	46 293	0	0	0	0	0	0	0	0	0	26 313	19 980	46 293
Del Trabajo	2 694	556	3 250	0	0	0	0	0	0	0	0	0	2 694	556	3 250
Mi Banco	1 219	252	1 471	0	0	0	0	0	0	0	0	0	1 219	252	1 471
II. INSTITUCIONES DE MICROFINANZAS	40 907	9 029	49 936	2 295	667	2 961	2 011	133	2 143	9 345	851	10 197	54 558	10 680	65 237
Caja Municipal de Arequipa	895	174	1 069	0	0	0	0	0	0	0	0	0	895	174	1 069
Caja Municipal de Ica	19 463	5 067	24 529	0	0	0	0	0	0	6 819	747	7 566	26 282	5 814	32 095
Caja Municipal de Huancayo	2 317	725	3 042	0	0	0	0	0	0	0	0	0	2 317	725	3 042
Caja Rural de Ayacucho	18 232	3 063	21 296	2 295	667	2 961	2 011	133	2 143	2 526	104	2 631	25 064	3 967	29 031
Caja Rural Señor de Luren	0	0	0	0	0	0	0	0	0	0	0	0	0	0	0
Edpyme Proempresa	0	0	0	0	0	0	0	0	0	0	0	0	0	0	0
Edpyme Efectiva	0	0	0	0	0	0	0	0	0	0	0	0	0	0	0
III. EMPRESAS FINANCIERAS	0	0	0	0	0	0	0	0	0	0	0	0	0	0	0
Financiera Edyficar	0	0	0	0	0	0	0	0	0	0	0	0	0	0	0
Financiera TFC	0	0	0	0	0	0	0	0	0	0	0	0	0	0	0
TOTAL	125 372	60 039	185 411	4 346	2 021	6 368	2 011	133	2 143	9 345	851	10 197	141 074	63 044	204 118

* Financiera Edyficar a partir de abril de 2008

FUENTE: SUPERINTENDENCIA DE BANCA Y SEGUROS - SBS

ELABORACIÓN: BCRP. Sucursal Huancayo. Departamento de Estudios Económicos.

ANEXO 18
AYACUCHO: CRÉDITO DEL SISTEMA FINANCIERO AL SECTOR PRIVADO
(Saldos en miles de nuevos soles)

ENTIDADES FINANCIERAS	2008												2009
	Ene	Feb	Mar	Abr	May	Jun	Jul	Ago	Sep	Oct	Nov	Dic	Ene
I. EMPRESAS BANCARIAS	92 049	102 083	103 563	116 743	120 516	129 158	131 682	139 051	144 003	148 620	162 475	171 107	179 316
Crédito	49 098	56 556	56 262	64 410	65 905	69 797	68 928	74 440	77 742	78 004	85 689	89 547	92 765
Interbank	26 514	27 517	28 133	30 580	31 872	32 850	33 396	33 169	33 662	34 390	34 825	36 456	37 601
Continental	6 212	7 465	8 421	10 211	10 694	13 888	16 455	17 986	19 129	22 039	24 550	24 913	25 230
Del Trabajo	10 225	10 545	10 747	11 541	12 044	12 623	12 903	13 456	13 470	13 856	14 274	14 344	14 629
Mi Banco	0	0	0	0	0	0	0	0	0	332	3 137	5 847	9 091
II. INSTITUCIONES DE MICROFINANZAS	62 950	64 978	66 876	70 834	73 726	76 809	79 421	82 415	85 283	90 163	93 124	95 966	97 033
Caja Municipal de Arequipa	6 383	6 656	6 956	7 443	7 742	8 013	8 273	8 682	8 985	9 321	9 722	9 977	10 216
Caja Municipal de Huancayo	1 860	3 302	4 274	5 584	6 779	7 874	8 959	10 145	11 394	13 375	14 523	16 270	16 820
Caja Municipal de Ica	31 523	31 681	32 514	34 114	35 046	36 425	36 893	38 071	39 008	40 894	41 937	42 211	42 101
Caja Rural Libertadores de Ayacucho	16 421	16 309	16 024	16 175	16 195	16 364	16 218	16 277	16 534	16 954	16 919	16 882	16 944
Caja Rural Señor de Luren	842	921	1 077	1 354	1 506	1 558	1 621	1 450	1 296	1 317	1 453	1 469	1 572
Edpyme Proempresa	5 027	5 232	5 142	5 266	5 467	5 551	6 314	6 578	6 746	6 896	7 157	7 595	7 860
Edpyme Efectiva	895	877	887	898	992	1 024	1 143	1 212	1 319	1 406	1 412	1 561	1 519
III. EMPRESAS FINANCIERAS	11 688	12 141	12 059	13 202	13 937	14 397	15 076	16 668	17 953	20 199	22 152	24 576	25 444
Financiera Edyficar	11 688	12 141	12 059	13 202	13 937	14 397	15 076	15 986	17 278	19 507	21 459	23 830	24 729
Financiera TFC	0	0	0	0	0	0	0	682	675	692	693	745	715
TOTAL	166 687	179 201	182 498	200 779	208 179	220 364	226 179	238 134	247 238	258 982	277 752	291 649	301 793
En M/N	131 014	137 339	142 200	152 113	158 792	167 508	177 314	186 730	193 625	204 219	220 359	234 621	244 152
En M/E	35 673	41 862	40 297	48 665	49 388	52 856	48 865	51 403	53 613	54 763	57 393	57 027	57 641

* Financiera Edyficar a partir de abril de 2008

FUENTE: SUPERINTENDENCIA DE BANCA Y SEGUROS - SBS

ELABORACIÓN: BCRP. Sucursal Huancayo. Departamento de Estudios Económicos.

ANEXO 19
AYACUCHO: CRÉDITO DE LAS ENTIDADES FINANCIERAS UBICADAS POR PROVINCIAS – ENERO 2009
(Saldos en miles de nuevos soles)

ENTIDADES FINANCIERAS	COLOCACIONES															TOTAL COLOCACIONES		
	HUAMANGA			HUANTA			LA MAR			PARINACHOCHAS			LUCANAS			AYACUCHO		
	MN	ME	TOTAL	MN	ME	TOTAL	MN	ME	TOTAL	MN	ME	TOTAL	MN	ME	TOTAL	MN	ME	TOTAL
I. EMPRESAS BANCARIAS	132 020	45 491	177 511	1 712	94	1 805	0	0	0	0	0	0	0	0	0	133 731	45 585	179 316
Crédito	56 913	34 047	90 960	1 712	94	1 805	0	0	0	0	0	0	0	0	0	58 625	34 141	92 765
Interbank	18 540	6 689	25 230	0	0	0	0	0	0	0	0	0	0	0	0	18 540	6 689	25 230
Continental	34 050	3 551	37 601	0	0	0	0	0	0	0	0	0	0	0	0	34 050	3 551	37 601
Del Trabajo	13 947	682	14 629	0	0	0	0	0	0	0	0	0	0	0	0	13 947	682	14 629
Mi Banco	8 570	521	9 091	0	0	0	0	0	0	0	0	0	0	0	0	8 570	521	9 091
II. INSTITUCIONES DE MICROFINANZAS	66 863	8 569	75 432	3 284	39	3 323	6 496	255	6 751	280	0	280	10 000	1 247	11 247	86 922	10 111	97 033
Caja Municipal de Arequipa	8 866	1 350	10 216	0	0	0	0	0	0	0	0	0	0	0	0	8 866	1 350	10 216
Caja Municipal de Huancayo	16 690	130	16 820	0	0	0	0	0	0	0	0	0	0	0	0	16 690	130	16 820
Caja Municipal de Ica	25 927	6 078	32 005	0	0	0	2 196	36	2 232	280	0	280	6 337	1 247	7 585	34 740	7 361	42 101
Caja Rural Libertadores de Ayacucho	8 318	880	9 198	2 563	39	2 602	3 051	2	3 054	0	0	0	2 091	0	2 091	16 023	921	16 944
Caja Rural Señor de Luren	0	0	0	0	0	0	0	0	0	0	0	0	1 572	0	1 572	1 572	0	1 572
Edpyme Proempresa	5 542	131	5 674	721	0	721	1 249	217	1 466	0	0	0	0	0	0	7 512	348	7 860
Edpyme Efectiva	1 519	0	1 519	0	0	0	0	0	0	0	0	0	0	0	0	1 519	0	1 519
III. EMPRESAS FINANCIERAS	18 273	1 946	20 218	5 225	0	5 225	0	0	0	0	0	0	0	0	0	23 498	1 946	25 444
Financiera Edyficar	17 558	1 946	19 504	5 225	0	5 225	0	0	0	0	0	0	0	0	0	22 783	1 946	24 729
Financiera TFC	715	0	715	0	0	0	0	0	0	0	0	0	0	0	0	715	0	715
TOTAL	217 155	56 006	273 161	10 221	133	10 354	6 496	255	6 751	280	0	280	10 000	1 247	11 247	244 152	57 641	301 793

* Financiera Edyficar a partir de abril de 2008

FUENTE: SUPERINTENDENCIA DE BANCA Y SEGUROS - SBS

ELABORACIÓN: BCRP - Sucursal Huancayo, Departamento de Estudios Económicos.

ANEXO 20
AYACUCHO: CARTERA PESADA DEL SISTEMA FINANCIERO
(En porcentajes)

ENTIDADES FINANCIERAS	2008												2009
	Ene	Feb	Mar	Abr	May	Jun	Jul	Ago	Sep	Oct	Nov	Dic	Ene
I. EMPRESAS BANCARIAS	0,9	0,8	0,9	0,8	0,7	0,8	0,8	0,6	1,2	1,0	0,8	1,2	1,1
Crédito	0,1	0,0	0,0	0,0	0,0	0,1	0,1	0,1	0,0	0,0	0,0	0,0	0,1
Interbank	2,3	2,2	2,1	1,9	1,8	1,7	2,0	1,2	3,5	2,4	2,2	2,4	2,6
Continental	0,0	0,0	0,0	0,0	0,0	0,0	0,0	0,0	0,0	0,0	0,0	0,0	0,0
Trabajo	2,1	1,8	2,0	2,2	2,0	2,3	2,4	2,6	2,8	3,3	3,4	4,4	4,6
II. INSTITUCIONES DE MICROFINANZAS	4,5	4,3	4,6	4,3	4,1	4,3	4,1	4,6	4,2	4,9	4,6	3,8	4,8
Caja Municipal de Arequipa	2,3	2,4	2,7	3,0	3,4	2,8	3,3	3,7	4,1	4,7	5,2	4,4	5,2
Caja Municipal de Huancayo	-	-	-	-	-	-	-	-	-	-	-	-	-
Caja Municipal de Ica	4,0	4,0	4,2	3,8	3,7	3,9	4,0	4,2	3,4	3,9	4,4	3,4	4,3
Caja Rural Libertadores de Ayacucho	7,7	7,4	8,2	8,2	7,8	8,5	7,7	9,4	9,3	9,4	9,2	7,9	10,0
Caja Rural Señor de Luren	0,9	1,9	2,7	0,4	1,3	2,1	2,1	2,4	2,3	2,7	2,0	2,0	3,2
Edpyme Proempresa	2,7	2,5	2,6	3,0	3,2	4,0	3,5	3,3	3,9	3,7	3,5	2,8	3,2
Edpyme Efectiva	2,7	4,8	5,4	4,0	3,9	4,5	4,0	5,0	3,7	4,3	6,0	5,2	6,2
III. EMPRESAS FINANCIERAS	2,6	3,2	3,9	3,7	3,1	3,4	3,6	3,4	3,1	3,1	2,5	2,7	3,0
Financiera Edyficar	2,6	3,2	3,9	3,7	3,1	3,4	3,6	3,6	3,3	3,3	2,6	2,9	3,1
Financiera TFC	-	-	-	-	-	-	-	-	-	-	-	-	-
TOTAL	2,4	2,3	2,5	2,2	2,1	2,2	2,2	2,2	2,4	2,5	2,2	2,2	2,4

* Financiera Edyficar a partir de abril de 2008

FUENTE: SUPERINTENDENCIA DE BANCA Y SEGUROS - SBS

ELABORACIÓN: BCRP. Sucursal Huancayo. Departamento de Estudios Económicos.

ANEXO 21
AYACUCHO: MOROSIDAD EN LAS ENTIDADES FINANCIERAS UBICADAS POR PROVINCIAS – ENERO 2009
(En porcentajes)

ENTIDADES FINANCIERAS	MOROSIDAD										TOTAL		
	HUAMANGA		HUANTA		LA MAR		PARINACOCHAS		LUCANAS		AYACUCHO		
	M/N	M/E	M/N	M/E	M/N	M/E	M/N	M/E	M/N	M/E	M/N	M/E	TOTAL
I. EMPRESAS BANCARIAS	1,1	1,1	0,0	0,0	-	-	-	-	-	-	1,1	1,1	1,1
Crédito	0,0	0,1	0,0	0,0	-	-	-	-	-	-	0,0	0,1	0,1
Continental	1,2	0,3	-	-	-	-	-	-	-	-	1,2	0,3	0,9
Interbank	1,8	10,7	-	-	-	-	-	-	-	-	1,8	10,7	2,6
Del Trabajo	4,4	8,4	-	-	-	-	-	-	-	-	4,4	8,4	4,6
Mi Banco	0,0	0,0	-	-	-	-	-	-	-	-	0,0	0,0	0,0
II. INSTITUCIONES DE MICROFINANZAS	4,9	7,5	7,4	15,3	0,8	0,0	0,0	-	3,5	3,4	4,5	6,9	4,8
Caja Municipal de Arequipa	5,8	1,3	-	-	-	-	-	-	-	-	5,8	1,3	5,2
Caja Municipal de Huancayo	1,1	0,0	-	-	-	-	-	-	-	-	1,1	0,0	1,1
Caja Municipal de Ica	5,1	4,1	-	-	0,0	0,0	0,0	-	3,5	3,4	4,4	4,0	4,3
Caja Rural Libertadores de Ayacucho	11,0	43,0	9,4	15,3	1,8	0,0	-	-	5,1	-	8,2	41,7	10,0
Caja Rural Señor de Luren	-	-	-	-	-	-	-	-	1,7	-	1,7	-	1,7
Edpyme Proempresa	4,6	0,0	0,0	-	0,0	0,0	-	-	-	-	3,4	0,0	3,2
Edpyme Efectiva	6,2	-	-	-	-	-	-	-	-	-	6,2	-	6,2
III. EMPRESAS FINANCIERAS	3,3	1,7	0,0	-	-	-	-	-	-	-	2,5	1,7	2,5
Financiera Edyficar	3,3	1,7	0,0	-	-	-	-	-	-	-	2,5	1,7	2,5
Financiera TFC	0,0	-	-	-	-	-	-	-	-	-	0,0	-	0,0
TOTAL	2,4	2,1	2,4	4,5	0,8	0,0	0,0	-	3,5	3,4	2,4	2,1	2,4

* Financiera Edyficar a partir de abril de 2008

FUENTE: SUPERINTENDENCIA DE BANCA Y SEGUROS - SBS

ELABORACIÓN: BCRP. Sucursal Huancayo. Departamento de Estudios Económicos.