



BANCO CENTRAL DE RESERVA DEL PERÚ

SUCURSAL HUANCAYO

**SÍNTESIS ECONÓMICA DE PASCO
NOVIEMBRE 2008**

DEPARTAMENTO ESTUDIOS ECONÓMICOS

CONTENIDO

RESEÑA INTRODUCTORIA	3
I. ACTIVIDAD PRODUCTIVA	4
1.1. Producción	
1.1.1. Producción Agropecuaria.....	4
1.1.2. Producción Minera.....	9
1.1.3. Producción Manufacturera.....	11
1.1.4. Construcción.....	11
1.1.5. Producción Eléctrica.....	12
1.2. Aspectos Laborales.....	12
1.3. Turismo.....	13
II. SECTOR EXTERNO	13
2.1 Exportaciones.....	13
III. FINANZAS PÚBLICAS	15
3.1. Gobierno Central.....	15
3.2. Gobierno Regional.....	16
IV. MONEDA Y CRÉDITO	19
4.1. Depósitos del Sistema Financiero.....	19
4.2. Crédito del Sistema Financiero.....	21
4.3. Crédito a la Pequeña y Microempresa.....	24
V. INFORMACIÓN ESTADÍSTICA	25
Anexo 1: Producción Agropecuaria.....	26
Anexo 2: Superficie Sembrada por Campaña.....	27
Anexo 3: Superficie Cosechada.....	28
Anexo 4: Producción Minera Metálica.....	29
Anexo 5 y 6: Producción Manufacturera.....	30
Anexo 7: Producción Eléctrica.....	31
Anexo 8: Empleo Formal Urbano en la ciudad de Pasco.....	32
Anexo 9: Arribos por Categorías.....	33
Anexo 10: Exportaciones FOB por Grupo de Producto.....	34
Anexo 11: Exportaciones de Productos Tradicionales.....	35
Anexo 12: Exportaciones de Productos No Tradicionales.....	36
Anexo 13: Exportaciones por Bloque Económico y Países.....	37
Anexo 14: Ingresos Corrientes del Gobierno Central.....	38
Anexo 15: Gobierno Regional de Pasco: Gastos por Naturaleza.....	39
Anexo 16: Gobierno Regional de Pasco: Gastos por Naturaleza y Unidad Ejecutora.....	39
Anexo 17: Gobierno Regional de Pasco: Programa de Inversiones.....	40
Anexo 18: Depósitos y Obligaciones del Sistema Financiero.....	41
Anexo 19: Depósitos en las Entidades Financieras ubicadas por Principales Provincia.....	42
Anexo 20: Créditos del Sistema Financiero al Sector Privado.....	43
Anexo 21: Crédito de las Entidades Financieras ubicadas por Principales Provincias.....	44
Anexo 22: Cartera Pesada del Sistema Financiero.....	45
Anexo 23: Morosidad en las Entidades Financieras ubicadas por Principales Provincias....	46

DIRECCIÓN EN INTERNET

<http://www.bcrp.gob.pe>

RESEÑA INTRODUCTORIA

El indicador de Valor Bruto de Producción se redujo 1,5 por ciento, ante el desempeño negativo de la minería, manufactura, construcción, y servicios gubernamentales; contrarrestado parcialmente por los resultados positivos de las actividades agropecuaria, electricidad, y servicios financieros. La minería, por la menor producción de plomo y plata; la manufactura, por la menor demanda de las empresas mineras; la construcción, por baja demanda privada; no obstante que creciera la actividad agropecuaria, por los resultados positivos de los subsectores agrícola y pecuario; y la electricidad, por la menor disponibilidad hídrica en noviembre de 2007. En el periodo enero – noviembre, el indicador aumentó 3,4 por ciento.

La producción agropecuaria creció 10,9 por ciento, ante el resultado positivo de los subsectores agrícola y pecuario, influido por la mayor producción de plátano, papa, granadilla, y pastos braquearia y setaria, en el caso agrícola; y por carnes de vacuno, ovino y porcino, en el pecuario. Entre enero y noviembre, la actividad creció 7,3 por ciento, ante el dinamismo de los subsectores agrícola y pecuario, determinada por la mayor producción de papa, café, granadilla, maíz choclo, olluco y oca, en el primer caso; y por carnes de ovino, porcino y vacuno, en el segundo.

La minería se redujo 5,9 por ciento, por la menor producción de plomo y plata. Entre las empresas con mayores reducciones se tiene a Volcan, El Brocal, Chungar y Buenaventura en el caso del plomo; y Buenaventura, Volcan, El Brocal y Pan American Silver, para la plata. Entre enero y noviembre, la producción se redujo 4,5 por ciento, ante la menor producción de plomo, zinc y plata. En el contexto nacional, la producción regional participó con el 27,9 por ciento de la producción de zinc, con el 28,4 por ciento de plata, el 47,4 por ciento de plomo, el 1,5 por ciento de cobre y el 1,1 por ciento de oro, constituyéndose en el primer productor de plomo y plata, el segundo de zinc, el octavo de cobre, y noveno de oro.

La actividad manufacturera, determinada por la producción de óxido de calcio y con mercado en la región central del país, se redujo 6,7 por ciento, respecto a noviembre de 2007, ante la menor demanda de las empresas mineras. Entre enero y noviembre, la producción sectorial creció 35,7 por ciento.

Las exportaciones del mes totalizaron US\$ 38,5 millones, superior en US\$ 16,2 millones (72,8 por ciento) respecto a noviembre de 2007, como efecto de la recuperación en los volúmenes exportados, luego que cayeran fuertemente en octubre pasado (31,7 por ciento), por lo que aumentó las ventas de concentrados mineros. Las exportaciones tradicionales crecieron en US\$ 16,2 millones (72,8 por ciento). Entre enero y noviembre, las exportaciones sumaron US\$ 506,3 millones, inferior en US\$ 238,7 millones (32,0 por ciento) con respecto a similar periodo de 2007.

Los ingresos recaudados por el Gobierno Central totalizaron S/. 2,3 millones en el mes, inferior en S/. 22,1 millones (91,3 por ciento) con relación al monto recaudado en noviembre del 2007. Entre enero y noviembre, la recaudación sumó S/. 34,5 millones, menor en S/. 7,8 millones (22,8 por ciento).

La ejecución presupuestal de gastos del Gobierno Regional totalizó S/. 18,1 millones, superior en S/. 1,9 millones (4,9 por ciento), debido al incremento de los Gastos de Capital por mayores inversiones, principalmente en Agricultura, Educación y Cultura, y Transportes. Entre enero y noviembre, los compromisos sumaron S/. 211,9 millones, mayor en S/. 73,4 millones (44,8 por ciento), por los mayores Gastos Corrientes y de Capital, en éste último, principalmente en Transportes, Salud y Saneamiento, y Educación y Cultura.

En el sistema financiero, aumentaron los saldos de depósitos en S/. 61,5 millones (45,3 por ciento), y el de colocaciones en S/. 67,0 millones (55,7 por ciento), comparado con sus similares de noviembre de 2007. El índice de cartera pesada fue 1,0 por ciento, inferior en 0,7 puntos porcentuales al índice de noviembre de 2007.

I. ACTIVIDAD PRODUCTIVA

1.1. Producción

El indicador de Valor Bruto de Producción se redujo 1,5 por ciento respecto a noviembre de 2007, influido por el desempeño negativo de la minería (5,9 por ciento), manufactura (6,7 por ciento), construcción (16,8 por ciento), y servicios gubernamentales (13,9 por ciento); contrarrestado parcialmente por los resultados positivos de las actividades agropecuaria (10,9 por ciento), electricidad (63,1 por ciento), y servicios financieros (50,2 por ciento). La minería se redujo por la menor producción de plomo y plata; la manufactura, por la menor demanda de las empresas mineras; la

construcción, influenciada por la menor actividad minera, baja demanda privada y reducción de obras públicas (municipios). De otro lado, la actividad agropecuaria creció por la mayor producción agrícola (plátano, papa, granadilla, y pastos braquearia y setaria) y pecuaria (carnes de vacuno, ovino y porcino); y la electricidad, por la menor disponibilidad hídrica en noviembre de 2007.

En el periodo enero – noviembre, el indicador aumentó 3,4 por ciento, respecto de similar lapso de 2007.

CUADRO N° 1
VALOR BRUTO DE PRODUCCIÓN
(Variación real 1/)

	NOVIEMBRE		ENERO – NOVIEMBRE	
	2 007	2 008	2 007	2 008
Agropecuario	9,0	10,9	-1,2	7,3
Agrícola	20,5	5,7	-1,9	7,8
Pecuaria	-1,6	16,9	0,4	6,1
Minería	-7,2	-5,9	7,2	-4,5
Manufactura	n.d.	-6,7	n.d.	35,7
Electricidad	-54,4	63,1	-3,9	-4,0
Construcción	n.d.	-16,8	n.d.	5,9
Servicios Gubernamentales	-6,6	-13,9	2,4	4,0
Otros Servicios *	28,1	50,2	36,3	30,9
VBP	-2,3	-1,5	6,9	3,4

1/ Respecto al mismo mes o período del año anterior, a precios de 1994

* En base a Servicios Financieros

Elaboración: BCRP, Sucursal Huancayo. Departamento de Estudios Económicos

1.1.1. Producción Agropecuaria

La producción agropecuaria creció 10,9 por ciento, ante el resultado positivo de los subsectores agrícola (5,7 por ciento) y pecuario (16,9 por ciento), debido a la mayor producción de plátano, papa, granadilla, y pastos braquearia y setaria, en el caso agrícola; y por carnes de vacuno, ovino y porcino, en el pecuario.

Entre enero y noviembre, la actividad creció 7,3 por ciento, ante el dinamismo de los subsectores agrícola (7,8 por ciento) y pecuario (6,1 por ciento), influido por la mayor producción de papa, café, granadilla, maíz choclo, olluco y oca, en el primer caso; y por carnes de ovino, porcino y vacuno, en el segundo.

CUADRO N° 2
VALOR BRUTO DE PRODUCCIÓN AGROPECUARIO
(Variación real 1/)

	NOVIEMBRE		ENERO – NOVIEMBRE	
	2 007	2 008	2 007	2 008
Sub sector Agrícola	20,5	5,7	-1,9	7,8
Sub sector Pecuario	-1,6	16,9	0,4	6,1
Sector Agropecuario	9,0	10,9	-1,2	7,3

1/ Respecto al mismo mes o período del año anterior, a precios de 1994

FUENTE: Dirección Regional de Agricultura Pasco

ELABORACIÓN: BCRP, Sucursal Huancayo. Departamento de Estudios Económicos

GRÁFICO Nº 1
VALOR BRUTO DE PRODUCCIÓN AGROPECUARIO 2007 – 2008
(Variación real)

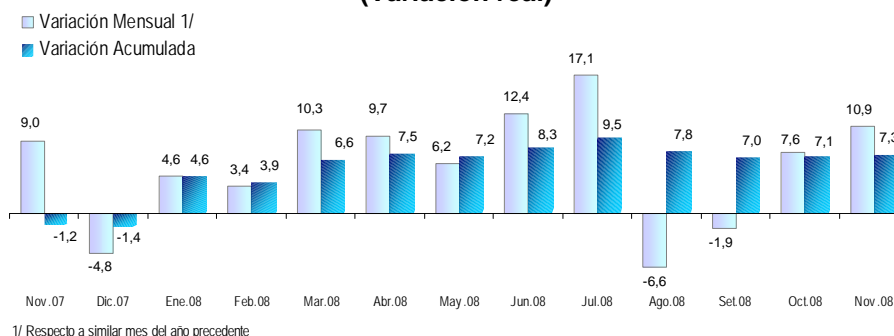

1/ Respecto a similar mes del año precedente

ELABORACIÓN: BCRP Sucursal Huancayo. Departamento de Estudios Económicos.

Sub Sector Agrícola

El incremento de 5,7 por ciento, en el mes, se sustentó en los resultados positivos en la zona selva (provincia de Oxapampa), principalmente en plátano (43,3 por ciento), granadilla (294,4 por ciento), y pastos braquearia (5,0 por ciento) y setaria (3,7 por ciento); en tanto que en la zona sierra, sólo se registró en papa (241,6 por ciento). Respecto al plátano, por el retraso de cosechas en meses pasados (zonas de Puerto Bermúdez, Ciudad Constitución e Iscozacín), debido a dificultades en el transporte ante las fuertes lluvias (setiembre); en granadilla, por el incremento de nuevas áreas en producción, mayores rendimientos y buen manejo agronómico, al existir mayor demanda y

posibilidades de exportación; en pastos braquearia y setaria, por el retraso de cosechas en meses pasados, ante las dificultades originadas por las lluvias (setiembre); y en papa, por las mayores siembras de la campaña chica y adelanto de cosechas estimulada por el aumento de los precios en chacra.

En el acumulado anual, la producción creció 7,8 por ciento, sustentado en el incremento de papa (63,4 por ciento), café (52,5 por ciento), granadilla (102,2 por ciento) y maíz choclo (69,1 por ciento), principalmente.

CUADRO Nº 3
PRODUCCIÓN DE PRINCIPALES PRODUCTOS AGRÍCOLAS 1/
(En TM)

CULTIVO	NOVIEMBRE			ENERO – NOVIEMBRE		
	2 007	2 008	Var. %	2 007	2 008	Var. %
Papa	382	1 305	241,6	80 896	132 167	63,4
Pasto Braquearia	10 473	10 996	5,0	132 485	106 211	-19,8
Plátano	4 938	7 077	43,3	87 023	82 945	-4,7
Pasto Setaria	7 259	7 528	3,7	102 344	80 738	-21,1
Yuca	8 809	6 037	-31,5	75 872	38 633	-49,1
Café	0	0	-	5 181	7 900	52,5
Rocoto	448	515	15,0	6 757	7 728	14,4
Olluco	0	0	-	3 325	5 190	56,1
Maíz Choclo	0	0	-	3 045	5 148	69,1
Maíz Amarillo Duro	0	0	-	5 538	5 069	-8,5
Rye Grass	250	82	-67,1	5 216	4 941	-5,3
Pasto Dactylis	246	60	-75,4	4 511	4 870	8,0
Granadilla	107	422	294,4	2 371	4 794	102,2
Oca	0	0	-	2 175	3 721	71,1
Piña	276	331	20,1	5 494	3 373	-38,6
Pijuayo	400	260	-34,9	3 307	3 191	-3,5
Zapallo	30	144	380,0	1 314	2 495	89,9
Otros	374	445	18,9	22 589	24 596	8,9

1/ Cifras preliminares.

FUENTE: Dirección Regional de Agricultura Pasco.

ELABORACIÓN: BCRP Sucursal Huancayo. Departamento de Estudios Económicos

**GRÁFICO Nº 2
VALOR BRUTO DE PRODUCCIÓN AGRÍCOLA 2007 - 2008
(Variación Real)**

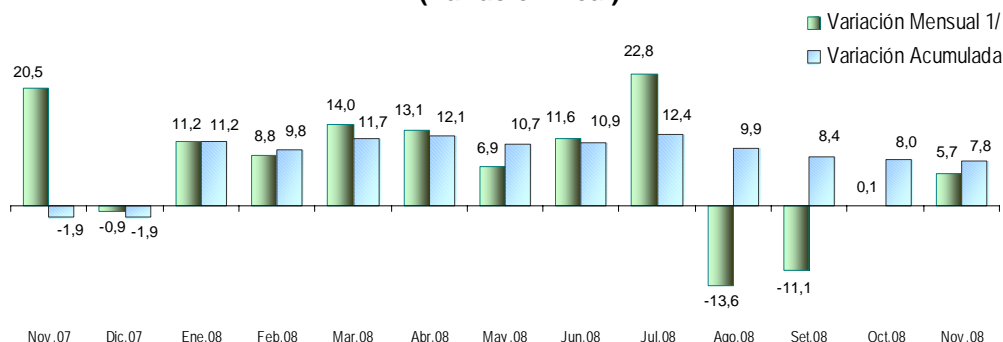

1/ Respecto a similar mes del año precedente

ELABORACIÓN: BCRP Sucursal Huancayo. Departamento de Estudios Económicos

En la estructura del VBP agrícola, de enero a noviembre, sobresalieron los productos para consumo humano con el 68 por ciento del VBP agrícola, seguido de los de consumo

industrial (19 por ciento), siendo significativo la producción de papa y café en cada caso, seguido de consumo animal por pastos, dactyls, rye grass y setaria.

**GRÁFICO Nº 3
CINCO PRINCIPALES PRODUCTOS
EN EL VBP AGRÍCOLA
(ENERO - NOVIEMBRE 2008)**

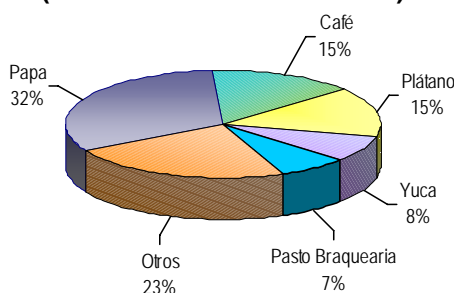

ELABORACIÓN: BCRP Sucursal Huancayo. Departamento de Estudios Económicos

**GRÁFICO Nº 4
COMPOSICIÓN DEL VBP AGRÍCOLA
(ENERO - NOVIEMBRE 2008)**

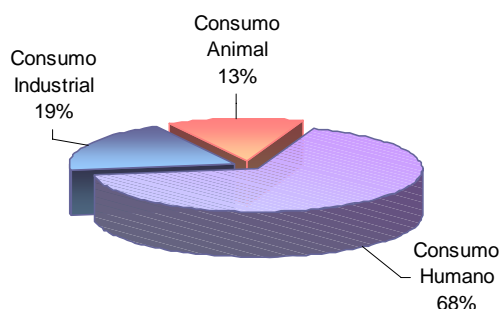

Los precios en chacra crecieron, para la papa en 185,7 por ciento, granadilla (21,4 por ciento) y plátanos (6,5 por ciento); en tanto que no se registró producción de café por estar fuera de temporada. Respecto a la papa, explicado por el incremento de los costos de

producción, principalmente por fertilización, mano de obra y alquiler de terrenos, situación generalizada en todas las regiones productoras; y en plátano y granadilla, por una mayor demanda local y de Lima, principalmente.

**CUADRO Nº 4
PRECIOS EN CHACRA DE PRINCIPALES CULTIVOS
(Nuevos soles por Kg.)**

CULTIVO	NOVIEMBRE		Var. %
	2 007	2 008	
Café	-	-	-
Granadilla	1,48	1,80	21,4
Papa	0,43	1,22	185,7
Plátano	0,34	0,36	6,5

Fuente: Dirección Regional de Agricultura Junín.
Elaboración: BCRP Sucursal Huancayo. Departamento de Estudios Económicos.

Con relación al clima, las lluvias por lo general fueron deficientes, siendo más críticas en la selva alta y media de la región (provincia de Oxapampa). En la zona sierra, la deficiencia se registró principalmente en los distritos de Yanahuanca y Cerro de Pasco. Con relación al cálculo del índice de humedad, los resultados muestran deficiencias extremas en los distritos

de Yanahuanca y Oxapampa. Contrariamente, en la zona de selva media, el índice de humedad fue adecuado en los dos primeros tercios del mes, en tanto que en lo tercero se ubicó ligeramente excesiva. Respecto a la temperatura, en promedio, la máxima y mínima se ubicaron ligeramente por encima y debajo de su promedio histórico, respectivamente.

Siembras

Durante el cuarto mes del inicio de siembras de la campaña agrícola 2008-2009, se instalaron 1 463 hectáreas, inferior en 886 hectáreas (37,7 por ciento) respecto a similar mes del 2007, debido a la reducción de cultivos para consumo humano (37,0 por ciento) e industrial (70,5 por ciento). La disminución se registró principalmente en la zona selva (provincia de Oxapampa), al que se sumó el retraso de siembras efectuadas en agosto y octubre pasados, ante la menor presencia de lluvias de entonces, principalmente en la zona sierra. En el mes, los cultivos con menores instalaciones fueron arroz (54,1 por ciento), yuca (17,7 por ciento), maíz amarillo duro (64,1 por ciento) y rocoto (79,5 por ciento), generalmente por falta de lluvias en el mes, escasez de mano de obra y

traslado hacia actividades más rentables; en tanto que en la zona sierra, se registraron menores instalaciones de papa (61,1 por ciento), debido al incremento en el precio de los fertilizantes.

Entre agosto y noviembre, las siembras totalizaron 20 320 hectáreas, menores en 2 603 hectáreas (11,4 por ciento) respecto a similar periodo del 2007, influido por la reducción en papa (2 323 hectáreas), ante mayores costos de fertilización, luego que los agricultores de las zonas de Paucartambo y Huachón dejaron de recibir apoyo de sus municipios y/o comunidades respectivas, a través de la dotación de fertilizantes, tal como sucedió en el 2007.

**CUADRO Nº 5
SUPERFICIE SEMBRADA 1/
(Has)**

CULTIVO	NOVIEMBRE			CAMPAÑA AGRÍCOLA 2/		
	2 007	2 008	Var. %	2007 / 2008	2008 / 2009	Var. %
Papa	876	341	-61,1	10 026	7 703	-23,2
Maíz Amarillo Duro	145	52	-64,1	2 720	2 718	-0,1
Yuca	549	452	-17,7	2 799	2 294	-18,0
Arroz Cáscara	185	85	-54,1	1 225	1 614	31,8
Maíz Amiláceo	100	123	23,0	1 312	1 224	-6,7
Haba Grano Seco	3	6	100,0	825	727	-11,9
Oca	0	24	-	500	705	41,0
Olluco	0	0	-	709	692	-2,4
Haba Grano Verde	3	11	266,7	294	527	79,3
Maíz Choclo	49	36	-26,5	414	516	24,6
Plátano	54	82	51,9	277	384	38,6
Frejol Grano Seco	15	0	-100,0	245	283	15,5
Granadilla	48	25	-47,9	242	146	-39,7
Zapallo	0	3	-	116	101	-12,9
Avena Forrajera	53	76	43,4	209	92	-56,0
Rocoto	44	9	-79,5	158	50	-68,4
Caigua	6	3	-50,0	23	25	8,7
Otros	219	135	-38,4	829	519	-37,4
TOTAL	2 349	1 463	-37,7	22 923	20 320	-11,4

1/ Cifras preliminares.

2/ De agosto al mes de julio.

FUENTE: Dirección Regional de Agricultura Pasco.

ELABORACIÓN: BCRP Sucursal Huancayo. Departamento de Estudios Económicos.

Sub Sector Pecuario

La actividad pecuaria se expandió 16,9 por ciento respecto a noviembre del 2007, ante el aumento en la producción de carnes de vacuno (22,2 por ciento), ovino (19,7 por ciento) y porcino (40,8 por ciento), así como de leche (14,7 por ciento). En el primer caso, por mayores rendimientos ante la mayor disponibilidad de pastos cultivados (braquearia y setaria) en la provincia de Oxapampa; en carne de ovino, por un mayor beneficio ante el precio favorable de mercado; en carne de porcino, por mayor oferta en la provincia de Oxapampa ante la disponibilidad de alimentos que procedieron de cosechas; y

en leche, por mayores rendimientos, originado de una mejor alimentación.

Entre enero y noviembre, el subsector creció 6,1 por ciento, ante el incremento en la producción de carnes de ovino (13,8 por ciento), porcino (19,8 por ciento) y vacuno (0,8 por ciento). La mayor producción se registró en la zona selva (provincia de Oxapampa), por el buen estado del clima en meses anteriores y la adecuación de mejores técnicas de producción y control de enfermedades, en respuesta a una mayor demanda de Lima por estos productos.

**CUADRO Nº 6
PRODUCCIÓN PECUARIA
(T.M.)**

ESPECIES	NOVIEMBRE			ENERO – NOVIEMBRE		
	2 007	2 008	Var. %	2 007	2 008	Var. %
CARNE						
Carne de Alpaca	12,0	12,2	1,3	121,4	126,3	4,1
Carne de Ave	7,5	9,6	28,2	83,5	88,0	5,4
Carne de Caprino	2,2	1,5	-31,9	26,2	15,8	-39,9
Carne de Llama	8,5	8,2	-3,2	94,5	81,1	-14,1
Carne de Ovino	154,0	184,3	19,7	1 702,2	1 936,5	13,8
Carne de Porcino	155,9	219,5	40,8	1 757,9	2 106,3	19,8
Carne de Vacuno	252,5	308,4	22,2	3 042,4	3 066,8	0,8
Leche	1 516,0	1 739,4	14,7	18 171,9	17 516,4	-3,6
Huevos	2,8	3,3	15,0	28,3	29,3	3,4
Lana de Ovino	0,0	0,0	-	557,2	610,8	9,6
FIBRA						
Fibra de Alpaca	38,5	20,9	-45,7	43,9	28,9	-34,3
Fibra de Llama	10,3	5,2	-49,4	12,9	7,9	-38,7

FUENTE: Dirección Regional de Agricultura Pasco.

ELABORACIÓN: BCRP Sucursal Huancayo. Departamento de Estudios Económicos

**GRÁFICO Nº 5
VALOR BRUTO DE PRODUCCIÓN PECUARIA 2007 - 2008
(Variación real)**

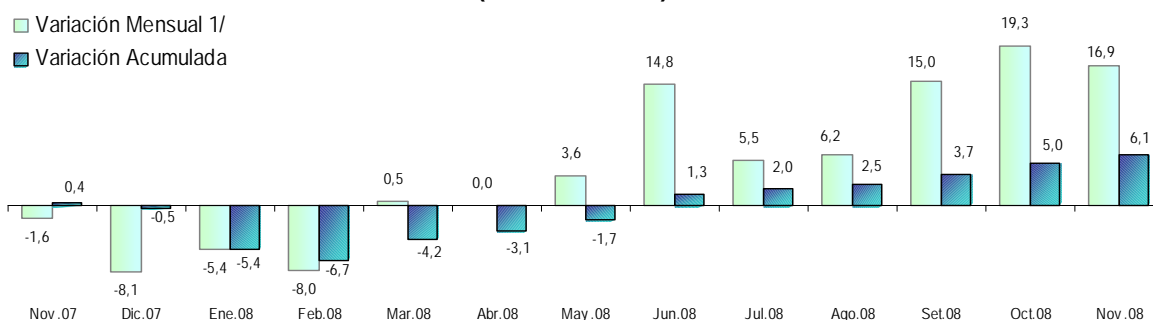

1/ Respecto a similar mes del año precedente

ELABORACIÓN: BCRP Sucursal Huancayo. Departamento de Estudios Económicos

**GRÁFICO Nº 6
PARTICIPACIÓN EN EL VBP PECUARIO
(ENERO - NOVIEMBRE 2008)**

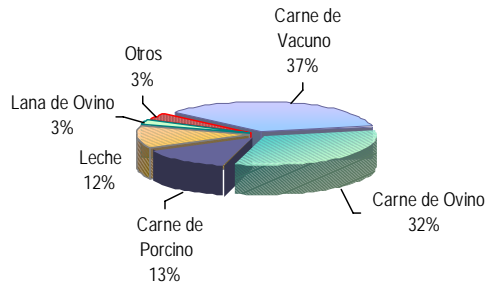

ELABORACIÓN: BCRP Sucursal Huancayo. Departamento de Estudios Económicos

1.1.2. Producción Minera

La actividad minera mensual se redujo 5,9 por ciento, ante la menor producción de plomo (9,7 por ciento) y plata (39,2 por ciento), debido a la baja cotización internacional como efecto de la crisis financiera mundial; no obstante que se recuperara en cobre y zinc, luego de sus resultados negativos en el mes anterior. Entre las empresas con mayores reducciones se cuenta a Volcan, El Brocal,

Chungar y Buenaventura en el caso del plomo; y Buenaventura, Volcan, El Brocal y Pan American Silver, para la plata.

Entre enero y noviembre, la producción se redujo 4,5 por ciento, respecto de similar lapso de 2007, ante la menor producción de plomo (10,2 por ciento), zinc (3,6 por ciento) y plata (12,2 por ciento),

**CUADRO Nº 7
PRODUCCIÓN MINERA METÁLICA
(Contenido Fino)**

	NOVIEMBRE			ENERO - NOVIEMBRE		
	2 007	2 008	Var. %	2 007	2 008	Var. %
Cobre (TMF)	1 535	1 752	14,1	13 285	16 760	26,2
Plomo (TMF)	14 479	13 070	-9,7	165 919	149 011	-10,2
Zinc (TMF)	35 211	37 663	7,0	421 666	406 594	-3,6
Oro (Grs.f)	146 405	199 972	36,6	1 359 381	1 899 005	39,7
Plata (Kg.f)	102 908	62 579	-39,2	1 076 238	945 050	-12,2
TOTAL 1/			-5,9			-4,5

1/ Variación en términos reales, a precios de 1994.

FUENTE: DGM/DPM/ Estadística Minera.

ELABORACIÓN: BCRP Sucursal Huancayo. Departamento de Estudios Económicos

**GRÁFICO Nº 7
VALOR BRUTO DE PRODUCCIÓN MINERA 2007 - 2008**

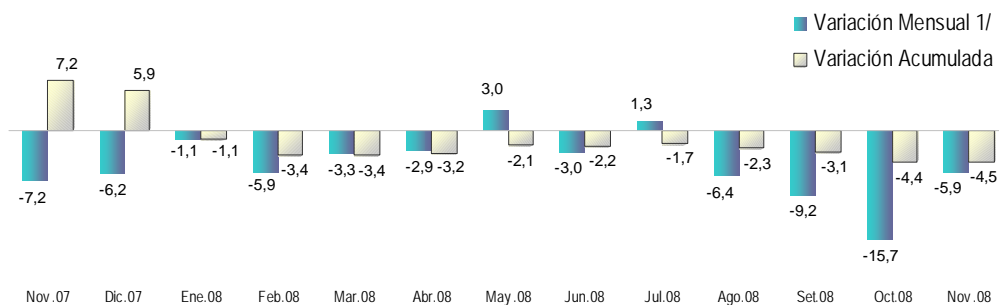

1/ Respecto a similar mes del año precedente

ELABORACIÓN: BCRP Sucursal Huancayo. Departamento de Estudios Económicos.

**GRÁFICO Nº 8
PARTICIPACIÓN EN EL VBP MINERO
(ENERO - NOVIEMBRE 2008)**

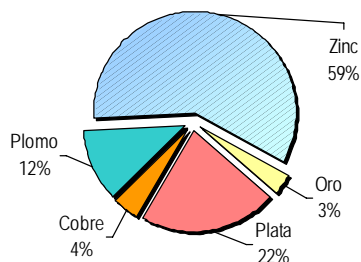

ELABORACIÓN: BCRP Sucursal Huancayo. Departamento de Estudios Económicos.

**GRÁFICO Nº 9
EVOLUCIÓN DEL VBP MINERO**

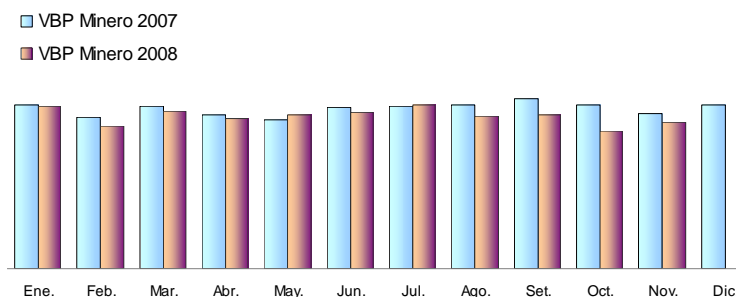

La producción de zinc, plata y plomo constituyen las de mayor importancia en la región y el país, por lo que entre enero y

noviembre representaron el 59, 22 y 12 por ciento, respectivamente, del VBP minero de la región.

**GRÁFICOS Nº 10 Y 11
PRODUCCIÓN DE ZINC Y PLATA POR EMPRESA
(Participación porcentual entre enero y noviembre de 2008)**

PRODUCCIÓN DE ZINC

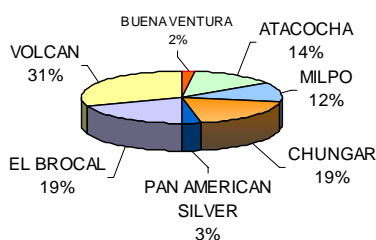

PRODUCCIÓN DE PLATA

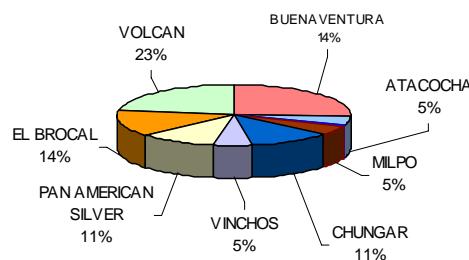

ELABORACIÓN: BCRP Sucursal Huancayo. Departamento de Estudios Económicos.

La minería se constituye en la actividad económica regional más significativa, explicando más del 55 por ciento de la estructura del PBI de Pasco de 1994 (año base), por lo que entre enero y noviembre representó el 27,9 por ciento de la producción nacional de zinc, el 28,4 por ciento de plata, el 47,4 por ciento de plomo, el 1,5 por ciento de cobre y el 1,2 por ciento de oro, constituyéndose en el primer productor de

plomo y plata, el segundo de zinc, el octavo de cobre, y el noveno de oro; no obstante que en plata, plomo y zinc, estas participaciones son menores a las registradas en igual periodo de 2007.

Entre enero y noviembre, en el contexto nacional, participó con el 10,7 por ciento del VBP minero, el cual creció 7,1 por ciento, respecto de igual lapso de 2007.

**GRÁFICO Nº 12
PASCO: PARTICIPACIÓN EN EL VBP MINERO NACIONAL 1/
(ENERO - NOVIEMBRE 2008)**

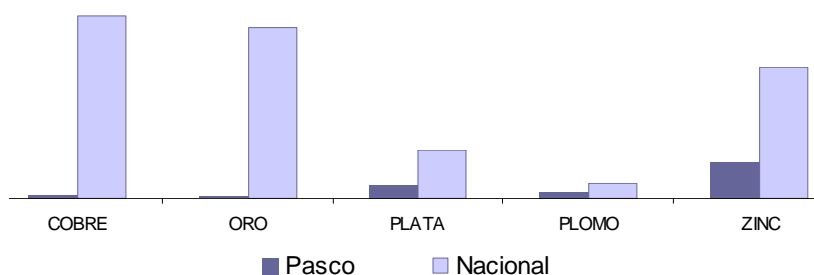

1/ A precios de 1994.

ELABORACIÓN: BCRP Sucursal Huancayo. Departamento de Estudios Económicos.

1.1.3. Producción Manufacturera

La actividad manufacturera, determinada por la producción de óxido de calcio y con mercado en la región central del país, se contrajo 6,7 por ciento respecto a noviembre de 2007, ante la menor demanda de las empresas mineras, como efecto de las bajas cotizaciones en los mercados internacionales de concentrados y refinados mineros. Además, se debe señalar que a partir del presente año se ha regularizado la información proporcionada por las empresas

(caleras) de la región, muchas de las cuales no informaron oportunamente en el 2007. El óxido de calcio es utilizado como insumo para la neutralización de los relaves y aguas ácidas, por parte de las empresas mineras ubicadas en Pasco, Huánuco y Junín, principalmente.

Entre enero y noviembre, creció 35,7 por ciento con respecto al mismo lapso del 2007, a causa de la mayor demanda en los tres primeros trimestres del año.

CUADRO Nº 8
VALOR BRUTO DE PRODUCCIÓN DEL SECTOR MANUFACTURA
(Variación real 1/)

	NOVIEMBRE		ENERO – NOVIEMBRE	
	2 007	2 008	2 007	2 008
Producción de Oxido de Calcio	n.d.	-6,7	n.d.	35,7
TOTAL 1/	n.d.	-6,7	n.d.	35,7

1/ Respecto al mismo mes o periodo del año anterior, a precios de 1994.

FUENTE: PRODUCE - Pasco

ELABORACIÓN: BCRP Sucursal Huancayo. Departamento de Estudios Económicos.

GRÁFICO Nº 13
PRODUCCIÓN DE OXIDO DE CALCIO
(En toneladas)

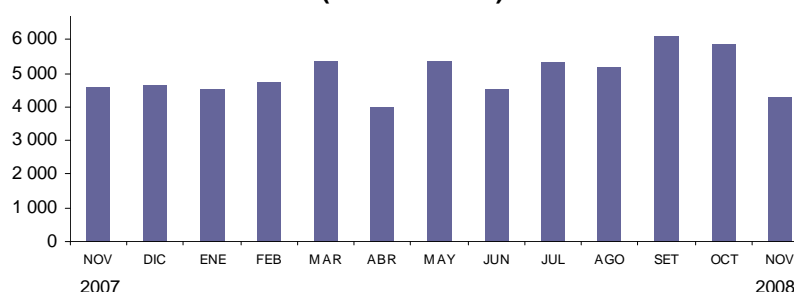

ELABORACIÓN: BCRP Sucursal Huancayo. Departamento de Estudios Económicos

1.1.4. Construcción

En noviembre, el sector se contrajo por sexto mes consecutivo, esta vez en 16,8 por ciento, debido a la menor actividad minera, la misma que afectó principalmente a las empresas contratistas o de servicios (services), muchas de las cuales ejecutaban obras de construcción complementarias a la actividad (pistas, veredas, canales, rampas, etc). De igual forma, se observó menores ejecuciones de los municipios, no obstante el aumento de obras por el Gobierno Regional, principalmente en

Agricultura, Educación y Cultura, y Transportes.

A pesar de los resultados negativos observados desde junio pasado, entre enero y noviembre el sector creció 5,9 por ciento, constituyéndose en actividad preponderante en el primer semestre del año, en cuyo resultado influyó la ejecución de mayores obras públicas por parte del Gobierno Regional (en transporte principalmente), y de los gobiernos locales, así como del sector privado.

CUADRO Nº 9
INDICADOR DEL SECTOR CONSTRUCCIÓN
(En TM)

	NOVIEMBRE			ENERO – NOVIEMBRE		
	2 007	2 008	Var. %	2 007	2 008	Var. %
Despacho de Cemento	11 328	9 422	-16,8	107 873	114 290	5,9

FUENTE: Empresa Cemento Andino

ELABORACIÓN: BCRP Sucursal Huancayo. Departamento de Estudios Económicos.

1.1.5. Electricidad

La producción mensual del sector creció 63,1 por ciento, explicado por la mayor generación hidroeléctrica en las empresas Enersur (63,2 por ciento), en la Central Yuncan 2; y por Electrocentro (40,9 por ciento), en la Central Pozuzo, explicado por que en noviembre y diciembre de 2007 la producción del sector se redujo ante la menor disponibilidad hídrica en la zona selva de la región (provincia de

Oxapampa), y en las zonas de Paucartambo y Huachón (zonas de ceja selva en la provincia de Pasco).

Entre enero y noviembre, la producción se redujo 4,0 por ciento, debido al menor resultado en la empresa Enersur (8,3 por ciento), originada por la baja disponibilidad del recurso hídrico.

CUADRO Nº 10
PRODUCCIÓN DE ELECTRICIDAD
(En MW.h)

	NOVIEMBRE			ENERO – NOVIEMBRE		
	2 007	2 008	Var. %	2 007	2 008	Var. %
ELECTROCENTRO	210	296	40,9	1 648	2 767	67,9
ENERSUR	42 853	69 924	63,2	741 138	710 299	-4,2
TOTAL	43 063	70 220	63,1	742 785	713 066	-4,0

FUENTE: OSINERGMIN

ELABORACIÓN: BCRP Sucursal Huancayo. Departamento de Estudios Económicos.

1.2. Aspectos Laborales

El empleo mensual en la ciudad de Cerro de Pasco, respecto del mes anterior, decreció en 8,8 por ciento, originado por la menor demanda en todos los sectores, siendo en el extractivo (-7,9 por ciento) el de mayor

significancia, por representar el 67,3 por ciento del marco muestral regional. La caída se registró principalmente en la minería y específicamente en las empresas de servicio (services) asociadas a esta actividad.

GRÁFICO Nº 14
PASCO: EMPLEO URBANO EN EMPRESAS DE 10 A MÁS TRABAJADORES
(Variación Mensual 1/)

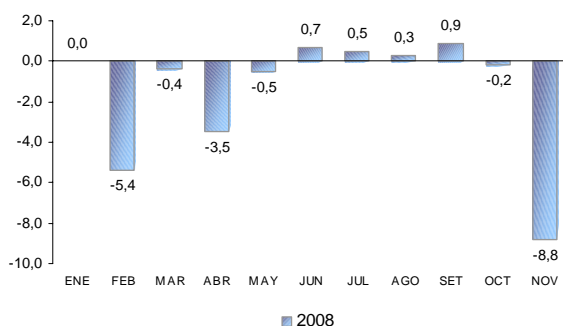

1/ Respecto al mes anterior

Fuente: MTPE – Informe Estadístico Mensual

ELABORACIÓN: BCRP Sucursal Huancayo. Departamento de Estudios Económicos.

GRÁFICO Nº 15
PASCO: EMPLEO FORMAL URBANO, SEGÚN SECTORES ECONÓMICOS
(Variación Mensual 1/)



**CUADRO N° 11
CIUDAD DE CERRO DE PASCO: DISTRIBUCIÓN Y
VARIACIÓN DEL EMPLEO MENSUAL
SEGÚN SECTORES ECONÓMICOS – NOVIEMBRE 2008**

Sectores Económicos	Distribución porcentual al mes de agosto 2008 1/	Variación mensual 2/
Comercio	0,6	-4,2
Extractivo	67,3	-7,9
Industria	4,7	-2,0
Servicios	25,0	-9,4
Transporte, Almc. y Comunic.	2,4	-35,3
Total	100	-8,8
Total absoluto	7 539	

1/ Última actualización del marco muestral, la cual se actualiza anualmente.

2/ Variación del empleo del presente mes respecto al mes anterior.

Nota: El sector Servicios incluye a la subrama Electricidad, Gas y Agua.

FUENTE: MTPE-DNPEFP. Informe Estadístico Mensual.

1.3. Turismo

En el mes, los indicadores de la actividad mostraron una situación favorable, al incrementarse el número de arribos y pernoctaciones en 7,0 y 3,3 por ciento, respectivamente, ante el aumento de visitantes nacionales y, en mayor variación relativa, de extranjeros, influida esta última por la realización de la XXVI Maratón “Meseta del Bombón” en la Ciudad de Cerro de Pasco, considerada la más alta del mundo, por desarrollarse sobre los 4200 msnm.

Entre enero y noviembre, creció el número de arribos (30,6 por ciento) y pernoctaciones (25,7 por ciento), tanto de nacionales como de extranjeros, ante la mayor afluencia en julio, setiembre y noviembre, siendo explicado, en setiembre, por la realización del Rural Tour, teniendo como escenario natural el Bosque de Piedras, ubicado en el distrito de Huayllay (Pasco), y ofertando como atractivos principales el desarrollo de deportes de aventura, el ecoturismo y los baños termales de Calera.

**CUADRO N° 12
NÚMERO DE ARRIBOS Y PERNOCTACIONES
EN ESTABLECIMIENTOS DE HOSPEDAJE**

	NOVIEMBRE			ENERO – NOVIEMBRE		
	2 007	2 008	Var. %	2 007	2 008	Var. %
ARRIBOS	7 066	7 558	7,0	79 076	103 280	30,6
- Nacionales	7 041	7 511	6,7	78 833	102 922	30,6
- Extranjeros	25	47	88,0	243	358	47,3
PERNOCTACIONES	9 421	9 728	3,3	102 989	129 465	25,7
- Nacionales	9 385	9 658	2,9	102 515	128 897	25,7
- Extranjeros	36	70	94,4	474	568	19,8

FUENTE: Dirección Regional de Comercio Exterior y Turismo - Pasco

ELABORACIÓN: BCRP Sucursal Huancayo. Departamento de Estudios Económicos.

II. SECTOR EXTERNO

2.1. Exportaciones

Las exportaciones totalizaron US\$ 38,5 millones, monto superior en US\$ 16,2 millones (72,8 por ciento) con relación al mes de noviembre del 2007, como efecto de la recuperación en los volúmenes exportados, luego que cayeran fuertemente en octubre

pasado (31,7 por ciento), por lo que aumentó las ventas de concentrados mineros (72,0 por ciento). Según tipo, las exportaciones tradicionales crecieron en US\$ 16,2 millones (72,8 por ciento), debido al aumento en las ventas de concentrados de cobre (489,9 por

ciento) y zinc (38,4 por ciento); no obstante que se redujo en concentrados de plomo (37,4 por ciento). En el mes, sólo se realizó la venta,

por US\$ 5 miles de productos agropecuarios, dentro de los no tradicionales.

CUADRO Nº 13
PASCO: EXPORTACIONES POR GRUPO DE PRODUCTOS 1/
(Valor FOB en miles de US\$)

	NOVIEMBRE			ENERO – NOVIEMBRE		
	2 007	2 008	Var. %	2 007	2 008	Var. %
Productos Tradicionales	22 284	38 512	72,8	744 631	506 294	-32,0
Agropecuario	0	185	-	1 782	4 532	154,4
Mineros	22 284	38 327	72,0	742 849	501 762	-32,5
Productos No Tradicionales	0	5	-	395	41	-89,6
Agropecuarios	0	5	-	41	5	-87,7
Textil	0	0	-	0	0	-100,0
Maderas y papeles	0	0	-	347	36	-89,7
Químicos	0	0	-	0	0	-
Minerales no metálicos	0	0	-	0	0	-
Sidero - Metalúrgicos y joyería	0	0	-	0	0	-
Metal - Mecánicos	0	0	-	7	0	-100,0
Otros No Tradicionales	0	0	-	0	0	-
TOTAL EXPORTACIONES	22 284	38 517	72,8	745 026	506 335	-32,0

1/ Información Preliminar

FUENTE: SUNAT. www.sunat.gob.pe

ELABORACIÓN: BCRP Sucursal Huancayo. Departamento de Estudios Económicos.

GRÁFICO Nº 16
ESTRUCTURA DE EXPORTACIONES POR GRUPO DE PRODUCTOS

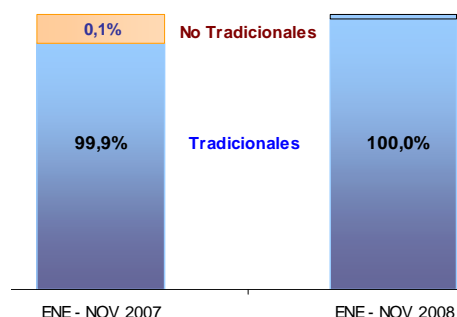

ELABORACIÓN: BCRP Sucursal Huancayo. Departamento de Estudios Económicos

Entre enero y noviembre, las exportaciones sumaron US\$ 506,3 millones, inferior en US\$ 238,7 millones (32,0 por ciento) de lo evidenciado en similar periodo de 2007, ante la reducción en las ventas de productos mineros en US\$ 241,1 millones (32,5 por ciento), de agropecuarios no tradicionales en US\$ 36 miles (87,7 por ciento) y madera en US\$ 311 miles (89,7 por ciento); no obstante a las mayores exportaciones de productos

agropecuarios tradicionales en US\$ 2,8 millones (154,4 por ciento). Según tipo y producto, las exportaciones tradicionales decrecieron en US\$ 238,3 millones (32,0 por ciento), ante la caída en las ventas de concentrados de zinc (57,9 por ciento). Las exportaciones no tradicionales disminuyeron en US\$ 354 miles (89,6 por ciento), principalmente por madera aserrada, tablillas y frisos (89,7 por ciento).

Productos Tradicionales: Volumen Exportado

En el mes, los volúmenes vendidos de café sin tostar y descafeinar fueron de 57 toneladas, no

habiéndose registrado exportación alguna en noviembre de 2007. Crecieron los

volúmenes exportados de concentrados de cobre (891,7 por ciento), plomo (4,8 por ciento) y zinc (329,3 por ciento).

Entre enero y noviembre, aumentaron las

ventas de café en más de 108 por ciento, así como de concentrados de cobre (179,5 por ciento) y plomo (22,0 por ciento); no obstante que se redujera en zinc (15,7 por ciento), respecto a igual periodo de 2007.

CUADRO Nº 14
PASCO: EXPORTACIONES DE PRODUCTOS TRADICIONALES 1/
(Volumen Exportado en TM)

	NOVIEMBRE			ENERO – NOVIEMBRE		
	2 007	2 008	Var. %	2 007	2 008	Var. %
Agropecuario						
Café	0	57	-	717	1 493	108,3
Lana	0	0	-	0	148	-
MINEROS						
Plata	0	0	-	0	0	-
Cobre	1 132	11 228	891,7	13 447	37 583	179,5
Plomo	2 280	2 390	4,8	88 523	108 012	22,0
Zinc	14 867	63 819	329,3	532 080	448 690	-15,7
Otros	0	0	-	0	0	-

1/ Información Preliminar

FUENTE: SUNAT. www.sunat.gob.pe

ELABORACIÓN: BCRP Sucursal Huancayo. Departamento de Estudios Económicos.

Entre enero y noviembre, el principal destino de exportación fue el continente asiático, resaltando la participación de China (40,4 por ciento), Corea del Sur (15,9 por ciento) y

Japón (8,2 por ciento), a donde se destinaron, en gran parte, minerales concentrados de zinc, cobre y plomo.

CUADRO Nº 15
PRINCIPALES PAÍSES DE DESTINO Y PRINCIPAL PRODUCTO EXPORTADO
(Enero - Noviembre 2008)

País	% del Total	Principales Productos
China	40,4	Minerales de zinc, cobre y plomo, así como sus concentrados, y Madera aserrada.
Corea del Sur	15,9	Minerales de zinc, cobre y plomo, así como sus concentrados.
Japón	8,2	Minerales de zinc, cobre y de plomo, así como sus concentrados.
Brasil	7,7	Minerales de zinc y sus concentrados.
Tailandia	4,9	Minerales de zinc y sus concentrados.
Italia	4,8	Minerales de zinc y plomo, así como sus concentrados. Café sin tostar y descafeinar.
África	4,3	Minerales de zinc y cobre, así como sus concentrados.
España	2,9	Minerales de zinc y sus concentrados.
Bélgica - Luxemburgo	2,6	Minerales de zinc, cobre y plomo, así como sus concentrados.
Suecia	2,4	Minerales zinc y cobre, así como sus concentrados.
Otros	5,9	Manufactura de hierro o acero, Muelles de hierro o acero, Cables de hierro, Maca, Frutas, Café y achiote.
TOTAL	100,0	

FUENTE: SUNAT. www.sunat.gob.pe

ELABORACIÓN: BCRP Sucursal Huancayo. Departamento de Estudios Económicos.

III. FINANZAS PÚBLICAS

3.1. Gobierno Central

Los ingresos corrientes del Gobierno Central totalizaron S/. 2,3 millones en el mes, disminuyendo S/. 22,1 millones (91,3 por ciento de variación real) respecto a noviembre de 2007, ante la menor captación por IGV (95,9 por ciento). Sin embargo, creció la

recaudación por Impuesto a la Renta (5,5 por ciento).

Entre enero y noviembre, la recaudación sumó S/. 34,5 millones, inferior en S/. 7,8 millones (22,8 por ciento), por efecto de la menor captación por IGV (54,1 por ciento), .

CUADRO Nº 16
INGRESOS CORRIENTES DEL GOBIERNO CENTRAL
(En miles de nuevos soles)

	NOVIEMBRE			ENERO - NOVIEMBRE		
	2 007	2 008	Var. %	2 007	2 008	Var. %
I. INGRESOS TRIBUTARIOS	24 093	2 258	-91,2	41 909	34 452	-22,2
1). Impuesto a la Renta	873	984	5,5	8 752	16 980	83,5
Personas Naturales	320	229	-32,9	2 391	2 647	4,7
Personas Jurídicas	541	751	30,2	5 466	7 934	37,3
Regularización	13	4	-74,2	896	6 399	575,9
2). Impuesto a las Importaciones	0	0	-	0	0	-
3). Impuesto a la Producción y Consumo	22 954	1 000	-95,9	30 927	15 005	-54,1
Impuesto General a las Ventas	22 953	999	-95,9	30 917	14 987	-54,1
Impuesto Selectivo al Consumo (ISC)	1	1	-2,0	10	19	79,1
4). Otros Ingresos Tributarios	266	274	-3,5	2 230	2 467	4,7
II. INGRESOS NO TRIBUTARIOS	278	8	-97,4	371	50	-87,2
TOTAL INGRESOS CORRIENTES (I+II)	24 372	2 266	-91,3	42 280	34 502	-22,8

1/ Variación en términos reales

FUENTE: Superintendencia Nacional de Administración Tributaria – SUNAT

ELABORACIÓN: BCRP, Sucursal Huancayo. Departamento de Estudios Económicos

GRÁFICO Nº 17
RECAUDACIÓN TRIBUTARIA MENSUAL
(En miles de nuevos soles)

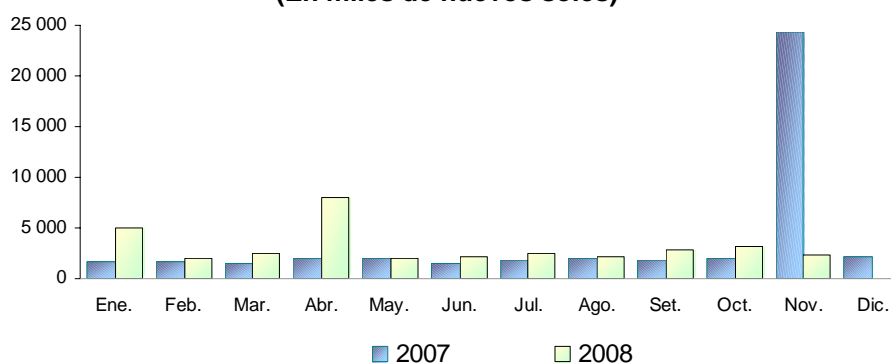

ELABORACIÓN: BCRP, Sucursal Huancayo. Departamento de Estudios Económicos

3.2 Gobierno Regional

La ejecución presupuestal de compromisos del Gobierno Regional totalizó S/. 18,1 millones, superior en S/. 1,9 millones (4,9 por ciento) respecto a noviembre de 2007, debido al

incremento de los Gastos de Capital (32,4 por ciento), explicado por el aumento de las inversiones comprometidas en S/. 1,8 millones (35,1 por ciento), principalmente

en obras de Agricultura, Educación y Cultura, y Transportes, con un gasto conjunto superior a los S/. 4,5 millones en el mes.

Entre enero y noviembre, los compromisos sumaron S/. 211,9 millones, mayor en S/. 73,4 millones (44,8 por ciento) con respecto al mismo periodo del 2007, como efecto de mayores Gastos Corrientes (2,9 por ciento) y de Capital (341,3 por ciento), ante el aumento

de las inversiones, principalmente en Transportes, Salud y Saneamiento, y Educación y Cultura, con un gasto conjunto superior a los S/. 57,5 millones.

En el periodo enero - noviembre, el Gobierno Regional comprometió S/. 211,9 millones, representando el 46,1 por ciento de su Presupuesto Institucional Modificado (PIM), que ascendió a S/. 459,1 millones.

CUADRO Nº 17
GASTOS COMPROMETIDOS DEL GOBIERNO REGIONAL
(En nuevos soles)

	NOVIEMBRE			ENERO - NOVIEMBRE		
	2 007	2 008	Var. % 1/	2 007	2008	Var.% 1/
GASTOS CORRIENTES	11 973 313	12 169 876	-4,8	121 313 941	131 909 789	2,9
Personal y Oblig. Sociales	10 043 971	9 355 549	-12,7	100 908 273	105 900 284	-0,7
Obligaciones Previsionales	703 067	717 803	-4,4	8 210 311	8 488 877	-2,2
Bienes y Servicios	1 103 227	1 941 439	64,9	10 507 718	15 942 929	43,5
Otros Gastos Corrientes	123 048	155 085	18,1	1 687 640	1 577 699	-11,6
GASTOS DE CAPITAL	4 197 240	5 932 386	32,4	17 144 485	79 977 616	341,3
Inversiones	4 012 654	5 786 275	35,1	15 724 532	64 781 143	289,7
Inversiones Financieras	0	107 807	-	0	618 964	-
Otros Gastos de Capital	184 586	38 304	-80,6	1 419 953	14 577 510	871,2
TOTAL	16 170 553	18 102 262	4,9	138 458 427	211 887 406	44,8

1/ Variación en términos reales

FUENTE: Gobierno Regional de Pasco

ELABORACIÓN: BCRP, Sucursal Huancayo. Departamento de Estudios Económicos

GRÁFICO Nº 18
PARTICIPACIÓN EN EL GASTO DEL GOBIERNO REGIONAL
(Enero - Noviembre 2008)

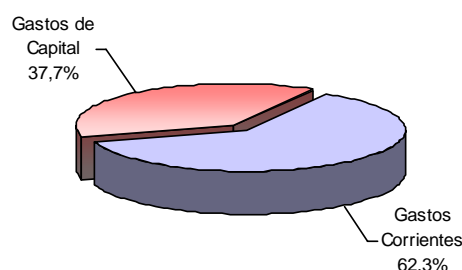

ELABORACIÓN: BCRP, Sucursal Huancayo. Departamento de Estudios Económicos

Del total de egresos registrados entre enero y noviembre, el 62,3 por ciento se destinó a Gastos Corrientes y el 37,7 por ciento a Gastos de Capital. Según unidades ejecutoras, el 72,1 por ciento de los Gastos Corrientes fue realizado por el Ministerio de Educación, el 18,7 por ciento por el Ministerio de Salud, el

6,3 por ciento por la Sede del Gobierno Regional y el 2,9 por ciento restante por las demás unidades. En los Gastos de Capital, el 98,2 por ciento fue ejecutado por la Sede del Gobierno Regional, y el 1,8 por ciento restante por los Ministerios de Agricultura, Transportes, Educación y Salud.

**CUADRO Nº 18
GASTOS COMPROMETIDOS DEL GOBIERNO REGIONAL POR UNIDAD EJECUTORA
(En nuevos soles)**

	NOVIEMBRE			ENERO – NOVIEMBRE		
	2 007	2 008	Var. % 1/	2 007	2 008	Var. % 1/
GASTOS CORRIENTES	11 973 313	12 169 876	-4,8	121 313 942	131 909 789	2,9
Sede del Gobierno Regional	662 272	808 660	14,4	7 216 194	8 297 944	8,8
M. Agricultura	167 045	155 371	-12,9	1 581 765	1 702 786	1,8
M. Transporte	114 893	195 589	59,5	1 086 845	2 229 997	94,1
M. Educación	9 332 316	8 272 638	-17,0	92 049 285	95 062 171	-2,3
M. Salud	1 696 788	2 737 618	51,1	19 379 854	24 616 892	20,2
GASTOS DE CAPITAL	4 197 240	5 932 386	32,4	17 144 485	79 977 616	341,3
Sede del Gobierno Regional	4 012 654	5 762 551	34,5	15 567 032	78 502 832	377,1
M. Agricultura	0	0	-	41 334	35 930	-17,8
M. Transporte	0	45 840	-	319 318	359 322	6,5
M. Educación	0	0	-	157 951	109 929	-34,2
M. Salud	184 586	123 995	-37,1	1 058 850	969 603	-13,4
TOTAL	16 170 553	18 102 262	4,9	138 458 427	211 887 406	44,8

1/ Variación en términos reales

FUENTE: Gobierno Regional de Pasco

ELABORACION: BCRP, Sucursal Huancayo. Departamento de Estudios Económicos

Entre enero y noviembre, los gastos del Gobierno Regional fueron financiados principalmente con Recursos Ordinarios (66,0 por ciento), seguido de Canon y Sobre Canon (25,7 por ciento), Donaciones y Transferencias (6,8 por ciento) y Recursos Directamente Recaudados (1,5 por ciento).

**CUADRO Nº 19
GASTOS DEL GOBIERNO REGIONAL, POR FUENTE DE FINANCIAMIENTO
(En nuevos soles)**

	NOVIEMBRE			ENERO – NOVIEMBRE		
	2 007	2 008	Var. % 1/	2 001	2 008	Var. % 1/
Recursos Ordinarios	13 116 906	11 861 695	-15,3	121 517 908	139 871 085	8,9
Canon y Sobre Canon	2 140 837	4 588 337	100,8	9 744 165	54 380 378	427,9
Recursos Direct. Recaudados	325 408	338 920	-2,4	2 894 813	3 263 417	6,6
Donaciones y Transferencias	587 402	1 313 311	109,4	4 301 540	14 372 526	216,1
TOTAL	16 170 553	18 102 262	4,9	138 458 427	211 887 406	44,8

1/ Variación en términos reales

FUENTE: Gobierno Regional de Pasco

ELABORACION: BCRP, Sucursal Huancayo. Departamento de Estudios Económicos

Ejecución del Programa de Inversiones

Las inversiones comprometidas durante noviembre sumaron S/. 5,8 millones, monto superior en S/. 1,8 millones (35,1 por ciento), respecto de noviembre de 2007, debido a los mayores gastos en los sectores de Agricultura, Educación y Cultura y Transportes, principalmente.

Las principales obras ejecutadas y/o comprometidas durante el mes se registraron en: administración y planeamiento, mediante la gestión de

proyectos (S/. 174,9 miles), y por el fortalecimiento institucional de las gerencias (S/. 113,9 miles); en agraria, con la reforestación de la micro cuenca del Chaupihuaranga y afluentes en la provincia Daniel A. Carrión (S/. 3,0 millones); en protección y previsión social, con la promoción y asistencia comunitaria en fortalecimiento de las capacidades para revalorar la identidad en la Región Pasco (S/. 72,8 miles); en educación y cultura, con

la sustitución de aulas del centro educativo N° 34 033 del centro poblado de Paragsha (S/. 446 miles), y la ampliación y mejoramiento de la I.E Maria Parado de Bellido (S/. 155,3 miles); en salud y saneamiento, con la realización de diversas obras en construcción, ampliación y mejoramiento de sistemas de agua potable y alcantarillado (S/. 716,6 miles), siendo las principales ubicadas en el AA.HH Columna Pasco y en los barrios Asunción y San Pedro (Pasco), y en transportes, con el mejoramiento de la carretera Carhuamayo – Paucartambo - El Milagro –Llaupi - Oxapampa (S/. 284,8 miles), mejoramiento de la carretera de Yanahuanca (S/. 152,8 miles), construcción y mejoramiento de la

carretera Huachón - Huancabamba (S/. 60,3 miles), la conservación de caminos departamentales (S/. 43,2 miles), y la gestión de programas de caminos departamentales (S/. 30,8 miles).

Entre enero y noviembre, las inversiones realizadas y/o comprometidas totalizaron S/. 64,8 millones, superior en S/. 49,1 millones (289,7 por ciento) con respecto al mismo periodo del 2007, en respuesta al aumento de gastos en Transportes (558,8 por ciento), Salud y Saneamiento (352,5 por ciento), Educación y Cultura (1080,6 por ciento), y Protección y Previsión Social (144,0 por ciento), entre los principales.

CUADRO N° 20
INVERSIÓN COMPROMETIDA DEL GOBIERNO REGIONAL, POR SECTORES
(En nuevos soles)

PROYECTO	NOVIEMBRE			ENERO – NOVIEMBRE		
	2 007	2 008	Var. % 1/	2 007	2 008	Var. % 1/
Administración y Planeamiento	122 721	400 029	205,4	777 767	1 396 278	69,8
Agraria	664 476	3 224 416	354,6	3 367 639	4 108 214	15,4
Protección y Previsión Social	87 598	102 129	9,2	581 906	1 500 847	144,0
Defensa y Seguridad Nacional	0	0	-	21 744	0	-100,0
Educación y Cultura	24 500	752 721	2 778,1	257 583	3 214 586	1 080,6
Energía y Recurso Minerales	1 001 105	0	-100,0	1 001 106	0	-100,0
Industria, Comercio y Servicios	1 042 500	0	-100,0	1 382 500	273 287	-81,3
Salud y Saneamiento	630 465	734 898	9,2	1 721 586	8 233 912	352,5
Transportes	439 290	572 082	22,0	6 612 702	46 054 019	558,8
TOTAL DE INVERSIONES	4 012 654	5 786 275	35,1	15 724 532	64 781 143	289,7

1/ Variación en términos reales

FUENTE: Gobierno Regional de Pasco

ELABORACIÓN: BCRP, Sucursal Huancayo. Departamento de Estudios Económicos.

IV. MONEDA Y CRÉDITO

4.1 Depósitos del Sistema Financiero

Los depósitos del público en el sistema financiero ascendieron a S/. 173,1 millones al término del mes, lo que significó un incremento de S/. 61,5 millones (45,3 por ciento) respecto de noviembre de 2007, debido a las mayores captaciones por las empresas bancarias (49,2 por ciento) y entidades microfinancieras (17,3 por ciento). Los saldos depositados en moneda extranjera crecieron en términos reales en 12,1 por ciento respecto al

mes anterior; y comparado a noviembre de 2007, fueron superiores en 30,0 por ciento. En moneda nacional, los depósitos aumentaron en 24,4 por ciento respecto al mes anterior, y en 52,1 por ciento frente a noviembre de 2007; con este resultado, el ratio de dolarización en los depósitos fue de 27,4 por ciento, menor en 3,2 puntos porcentuales respecto de noviembre de 2007.

**CUADRO Nº 21
DEPÓSITOS DEL SISTEMA FINANCIERO
(Saldos en miles de nuevos soles)**

	NOVIEMBRE		
	2 007	2 008	Var. % 1/
Empresas Bancarias	97 942	156 012	49,2
Instituciones de Microfinanzas	13 642	17 081	17,3
Cajas Municipales	13 642	17 081	17,3
Edpymes	-	-	-
TOTAL	111 584	173 092	45,3
En Moneda Nacional (M/N)	77 438	125 706	52,1
En Moneda Extranjera (M/E)	34 146	47 386	30,0

1/ Variación en valores reales

FUENTE: Superintendencia de Banca y Seguros (SBS)

ELABORACIÓN: BCRP, Sucursal Huancayo. Departamento de Estudios Económicos

**GRÁFICO Nº 19
DEPÓSITOS DEL SISTEMA FINANCIERO POR TIPO DE MONEDA
(Variaciones porcentuales reales 1/)**

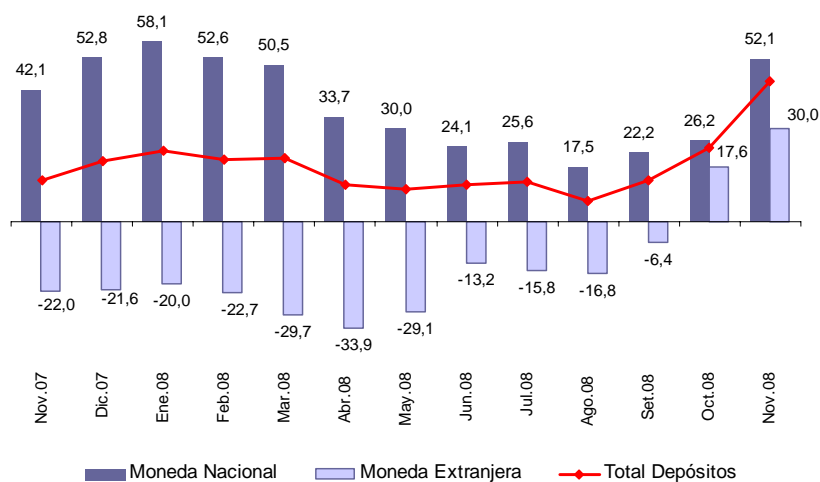

1/ Respecto a similar mes del año anterior.

ELABORACIÓN: BCRP, Sucursal Huancayo. Departamento de Estudios Económicos

Los depósitos a plazo representaron el 53,5 por ciento del saldo total de los depósitos, registrando el mayor crecimiento real (72,5 por ciento) respecto a su similar de

noviembre de 2007; en tanto, los depósitos a la vista y en ahorro crecieron en 37,8 y 17,9 por ciento, respectivamente, con una participación del 13,5 y 33,0 por ciento del total captado.

CUADRO Nº 22
EVOLUCIÓN SEGÚN TIPO DE DEPÓSITOS
(Saldos en miles de nuevos soles)

	NOVIEMBRE		
	2 007	2 008	Var. % 1/
Depósitos a la Vista	15 894	23 378	37,8
Depósitos en Ahorro	45 422	57 156	17,9
Depósitos a Plazo	50 267	92 559	72,5
TOTAL	111 584	173 092	45,3

1/ Variación en valores reales

FUENTE: Superintendencia de Banca y Seguros (SBS)

ELABORACIÓN: BCRP, Sucursal Huancayo. Dpto. de Estudios Económicos

En el total de depósitos, según entidades financieras, destacó la participación del Banco de Continental (43,8 por ciento), seguido del

Banco de Crédito (36,8 por ciento), así como la menor participación de la Caja Maynas (0,1 por ciento).

CUADRO Nº 23
PARTICIPACIÓN EN LOS DEPÓSITOS
(En porcentajes)

	NOVIEMBRE		
	Miles de S/.	Mes	Acumulado
Continental	75 838	43,8	43,8
Crédito	63 778	36,8	80,7
CMAC Huancayo	16 856	9,7	90,4
Interbank	15 218	8,8	99,2
Trabajo	1 177	0,7	99,9
CMAC Maynas	224	0,1	100,0
TOTAL	173 092	100,0	

FUENTE: Superintendencia de Banca y Seguros (SBS)

ELABORACIÓN: BCRP, Sucursal Huancayo. Departamento de Estudios Económicos.

4.2. Crédito del Sistema Financiero

El crédito total otorgado en la región ascendió a S/. 168,3 millones, superior en S/. 67,0 millones al de noviembre de 2007, lo que equivale a un aumento real de 55,7 por ciento. El resultado se asoció al incremento de las colocaciones en las empresas bancarias (61,4 por ciento) y de entidades

microfinancieras (41,3 por ciento). Los créditos en moneda nacional y extranjera aumentaron en 58,3 por ciento y 50,9 por ciento, respectivamente, con lo que el ratio de dolarización alcanzó 34,3 por ciento, inferior en 1,1 puntos porcentuales, comparado a su similar de noviembre de 2007.

CUADRO Nº 24
CRÉDITO DEL SISTEMA FINANCIERO
(Saldos en miles de nuevos soles)

	NOVIEMBRE		
	2 007	2 008	Var. % 1/
Empresas Bancarias	72 625	125 094	61,4
Instituciones de Microfinanzas	28 663	43 228	41,3
Cajas Municipales	23 193	33 543	35,5
Edpymes	5 470	9 192	57,4
Financieras		493	-
TOTAL	101 287	168 323	55,7
En Moneda Nacional (M/N)	65 427	110 551	58,3
En Moneda Extranjera (M/E)	35 860	57 772	50,9

1/ Variación en valores reales

FUENTE: Superintendencia de Banca y Seguros (SBS)

ELABORACIÓN: BCRP, Sucursal Huancayo. Departamento de Estudios Económicos

GRÁFICO Nº 20
CRÉDITOS DEL SISTEMA FINANCIERO POR TIPO DE MONEDA
(Variaciones porcentuales reales 1/)

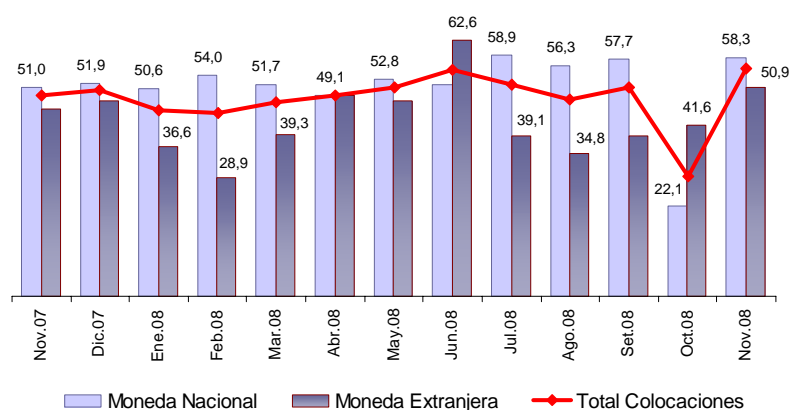

ELABORACIÓN: BCRP, Sucursal Huancayo. Departamento de Estudios Económicos

Al mes de noviembre, los mayores saldos colocados correspondieron a los créditos comerciales (62,9 por ciento) y de consumo (20,1 por ciento), registrándose en el primero

el mayor incremento real respecto a noviembre de 2007 (414,2 por ciento), seguido de créditos MES (54,9 por ciento) y para consumo (29,7 por ciento).

CUADRO Nº 25
EVOLUCIÓN POR TIPO DE CRÉDITOS 1/
(Saldos en miles de nuevos soles)

	NOVIEMBRE		
	2 007	2 008	Var. % 2/
Créditos Comerciales	32 397	177 843	414,2
Créditos Consumo	40 955	56 696	29,7
Créditos Hipotecarios	10 638	11 260	-0,8
Créditos MES	22 292	36 850	54,9
TOTAL	106 283	282 650	149,1

1/ No coincide con lo publicado por la SBS debido a inversiones financieras

2/ Variación en valores reales

FUENTE: Superintendencia de Banca y Seguros (SBS)

ELABORACIÓN: BCRP, Sucursal Huancayo. Dpto. de Estudios Económicos.

En el total de colocaciones, según entidades financieras, la mayor intermediación recayó en el Banco Continental con el 43,9 por ciento;

mientras que, contrariamente, la Financiera TFC participó con sólo el 0,3 por ciento del total colocado

CUADRO Nº 26
PARTICIPACIÓN EN LOS CRÉDITOS
(En porcentajes)

	NOVIEMBRE		
	Miles de S/.	Mes	Acumulado
Continental	73 851	43,9	43,9
Crédito	35 032	20,8	64,7
CMAC Huancayo	32 384	19,2	83,9
Interbank	11 570	6,9	90,8
Edpyme Confianza	9 192	5,5	96,3
Trabajo	4 641	2,8	99,0
CMAC Maynas	1 159	0,7	99,7
Financiera TFC	493	0,3	100,0
TOTAL	168 323	100,0	

FUENTE: Superintendencia de Banca y Seguros (SBS)

ELABORACIÓN: BCRP, Sucursal Huancayo. Departamento de Estudios Económicos

Al mes de noviembre, los saldos captados (depósitos) superan a las colocaciones (créditos) en S/. 4,8 millones, con lo cual el

ratio de intermediación financiera (colocaciones/captaciones) fue de 0,97 puntos.

GRÁFICO Nº 21
DEPÓSITOS Y COLOCACIONES DEL SISTEMA FINANCIERO
(En miles de nuevos soles)

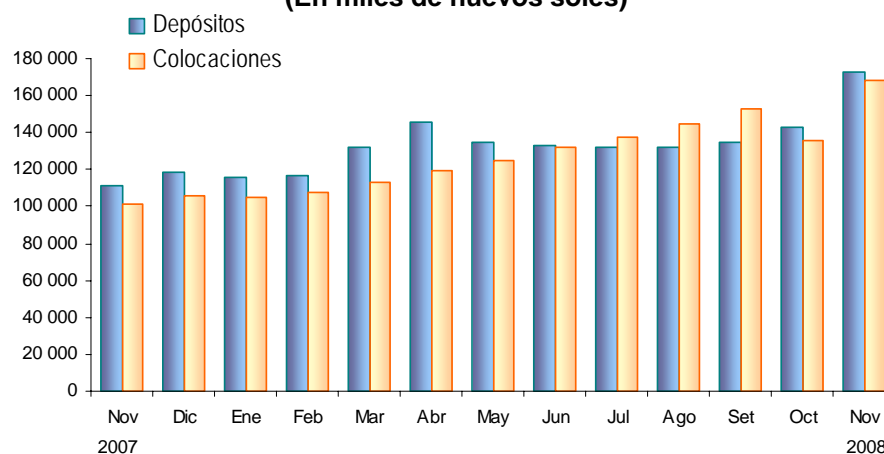

ELABORACIÓN: BCRP, Sucursal Huancayo. Departamento de Estudios Económicos

La morosidad del sistema financiero, al finalizar el mes, fue de 1,0 por ciento, menor en 0,7 puntos porcentuales al registrado en noviembre de 2007. La morosidad en moneda

nacional se redujo en 1,0 punto porcentual, en tanto que no varió en moneda extranjera. El mayor ratio de morosidad se observó en las entidades de microfinanzas (1,8 por ciento).

CUADRO Nº 27
MOROSIDAD EN EL SISTEMA FINANCIERO 1/
(En porcentaje de las colocaciones brutas)

	NOVIEMBRE		Variación
	2 007	2 008	
Empresas Bancarias	1,1	0,7	-0,4
Instituciones de Microfinanzas	3,1	1,8	-1,3
CMAC Huancayo	3,2	1,5	-1,7
CMAC Maynas		0,0	-
Edpyme Confianza	2,7	3,4	0,7
Financiera TFC	0,0	0,0	0,0
TOTAL	1,7	1,0	-0,7
En M/N	2,1	1,1	-1,0
En M/E	0,9	0,9	0,0

1/ Cartera pesada = (créditos vencidos + créditos en cobranza judicial) / colocaciones brutas
FUENTE: Instituciones Financieras
ELABORACIÓN: BCRP, Sucursal Huancayo. Departamento de Estudios Económicos

4.3. Crédito a la Pequeña y Microempresa

El crédito otorgado a la pequeña y microempresa totalizó S/. 42,7 millones, lo que significó un incremento de S/. 14,1 millones (39,7 por ciento de variación real) respecto a noviembre de 2007. Los créditos provinieron de la Caja Huancayo, seguido de Edpyme Confianza y la Caja Maynas.

CUADRO Nº 28
CRÉDITO OTORGADO A LA PEQUEÑA Y MICROEMPRESA
(Saldos en miles de nuevos soles)

INSTITUCIONES	NOVIEMBRE		
	2 007	2 008	Var. % 1/
Instituciones Financieras	28 663	42 735	39,7
CMAC HUANCAYO	23 193	32 384	30,8
EDPYME CONFIANZA S A	5 470	9 192	57,4
CMAC MAYNAS		1 159	-
TOTAL	28 663	42 735	39,7

1/ Variación en términos reales.
FUENTE: Superintendencia de Banca y Seguros (SBS)
ELABORACIÓN: BCRP, Sucursal Huancayo. Departamento de Estudios Económicos

V. INFORMACIÓN ESTADÍSTICA

ANEXO 1

PASCO: PRODUCCIÓN AGROPECUARIA
(T.M.)

CULTIVOS	2 007		2 008											CULTIVOS	
	ENE - NOV	DIC	ENE	FEB	MAR	ABR	MAY	JUN	JUL	AGO	SET	OCT	NOV		ENE - NOV
TOTAL AGRÍCOLA	549 443	35 776	40 237	51 879	63 548	62 474	58 776	55 453	48 098	36 813	35 927	35 303	35 202	523 711	TOTAL AGRÍCOLA
Consumo Humano	279 021	10 344	19 991	30 792	42 666	41 148	38 012	33 295	25 509	18 609	18 236	14 665	15 569	298 492	Consumo Humano
Arroz Cáscara	2 254	10	243	711	563	378	200	95	195	90	0	0	0	2 475	Arroz Cáscara
Arveja Grano Verde	825	0	0	0	57	401	117	301	575	288	16	0	0	1 755	Arveja Grano Verde
Caigua	524	41	26	25	24	26	26	26	26	26	26	26	45	302	Caigua
Cebada Grano	313	0	0	0	0	0	0	0	240	156	0	0	0	396	Cebada Grano
Frejol Grano Seco	390	12	3	20	30	25	25	30	214	94	76	22	59	598	Frejol Grano Seco
Granadilla	2 371	125	84	143	640	717	756	694	420	316	337	265	422	4 794	Granadilla
Haba Grano Verde	993	0	0	114	518	473	552	133	8	32	63	9	0	1 902	Haba Grano Verde
Haba Grano Seco	1 147	0	0	0	0	0	0	941	364	0	0	0	0	1 306	Haba Grano Seco
Maíz Amiláceo	1 558	0	0	0	0	0	0	662	908	79	0	0	0	1 650	Maíz Amiláceo
Maíz Choclo	3 045	0	0	0	428	902	2 407	1 205	206	0	0	0	0	5 148	Maíz Choclo
Mandarina	330	0	0	0	30	115	71	43	32	10	0	0	0	301	Mandarina
Naranja + Tangelo	1 975	15	0	0	150	240	390	596	455	270	50	0	0	2 151	Naranja + Tangelo
Oca	2 175	0	0	0	0	144	1 329	1 628	620	0	0	0	0	3 721	Oca
Olluco	3 325	0	0	0	0	240	2 136	2 225	590	0	0	0	0	5 190	Olluco
Palto	1 142	47	186	289	329	168	139	51	17	10	5	5	29	1 226	Palto
Papa	80 896	284	10 905	20 147	31 129	26 336	18 909	12 932	7 275	1 284	1 167	778	1 305	132 167	Papa
Papaya	1 395	27	83	97	83	69	82	65	148	75	76	75	90	943	Papaya
Piña	5 494	247	279	388	279	293	274	303	371	282	259	315	331	3 373	Piña
Plátano	87 023	5 963	6 586	6 831	6 966	7 488	7 267	7 923	8 016	7 943	9 440	7 408	7 077	82 945	Plátano
Trigo	412	0	0	0	0	0	0	0	467	92	0	0	0	559	Trigo
Yuca	75 872	3 406	1 376	1 853	1 215	2 015	2 050	2 283	2 523	7 141	6 520	5 620	6 037	38 633	Yuca
Zapallo	1 314	120	173	90	101	160	377	456	616	126	180	72	144	2 495	Zapallo
Otros Consumo Humano	4 250	48	48	84	125	959	906	703	1 222	295	21	71	30	4 463	Otros Consumo Humano
Consumo Industrial	22 416	699	1 544	1 841	2 723	2 549	3 497	4 109	3 485	1 890	1 351	1 447	836	25 271	Consumo Industrial
Algodón	20	0	0	0	0	0	0	0	0	6	5	10	13	34	Algodón
Achiote	1 216	4	0	0	0	0	0	0	72	197	305	545	40	1 159	Achiote
Cacao	92	4	1	1	1	2	9	13	18	16	13	3	8	84	Cacao
Café	5 181	0	0	0	245	741	2 173	2 787	1 553	394	8	0	0	7 900	Café
Maíz Amarillo Duro	5 538	3	600	906	1 402	722	211	105	683	436	5	0	0	5 069	Maíz Amarillo Duro
Pijuayo	3 307	265	265	315	419	316	265	215	90	264	414	369	260	3 191	Pijuayo
Rocoto	6 757	383	678	595	656	768	839	929	1 049	578	601	520	515	7 728	Rocoto
Yacon	304	40	0	25	0	0	0	60	20	0	0	0	0	105	Yacon
Consumo Animal	248 006	24 733	18 703	19 246	18 159	18 778	17 267	18 049	19 104	16 314	16 340	19 192	18 797	199 948	Consumo Animal
Alfalfa	1 261	81	98	133	155	190	114	100	77	72	55	56	80	1 130	Alfalfa
Avena Forrajera	1 665	0	0	0	0	15	0	1 438	189	0	0	0	0	1 642	Avena Forrajera
Pasto Braquearia	132 485	15 528	10 360	9 700	9 062	9 496	8 896	8 460	10 854	8 660	8 852	10 875	10 996	106 211	Pasto Braquearia
Pasto Dactylis	4 511	307	430	890	641	647	590	534	458	109	192	319	60	4 870	Pasto Dactylis
Rye Grass	5 216	334	363	878	669	706	604	541	476	116	192	314	82	4 941	Rye Grass
Pasto Setaria	102 344	8 460	7 430	7 619	7 583	7 653	7 029	6 950	7 009	7 317	7 020	7 600	7 528	80 738	Pasto Setaria
Trebol	524	24	22	26	49	71	34	26	41	42	29	28	50	417	Trebol
TOTAL PECUARIO	25 642,3	2 332,2	2 303,7	2 211,2	2 362,9	2 217,3	2 301,1	2 523,8	2 359,0	2 326,0	2 220,7	2 276,0	2 512,5	25 614,2	TOTAL PECUARIO
Carne	6 828,1	703,3	460,0	491,9	570,9	663,2	682,3	880,3	830,1	762,1	665,7	670,7	743,7	7 420,8	Carne
Carne de Alpaca	121,4	15,4	6,7	8,0	10,4	10,8	13,9	15,2	14,2	13,4	10,7	10,8	12,2	126,3	Carne de Alpaca
Carne de Ave	63,5	6,9	4,5	4,9	6,8	6,4	7,3	11,1	9,8	9,5	6,2	10,0	9,6	68,0	Carne de Ave
Carne de Caprino	26,2	2,7	1,1	1,2	1,3	1,4	1,7	1,7	1,6	1,5	1,4	1,4	1,5	15,9	Carne de Caprino
Carne de Llama	94,5	11,0	3,6	5,4	6,7	7,5	8,9	9,8	8,8	8,3	6,9	7,1	8,2	81,1	Carne de Llama
Carne de Ovinio	1 702,2	184,5	101,4	106,6	139,4	172,7	196,5	263,9	249,9	200,7	155,4	165,7	184,3	1 936,5	Carne de Ovinio
Carne de Porcino	1 757,9	179,0	105,8	116,8	139,2	162,1	166,3	272,5	274,3	244,6	213,0	192,4	219,5	2 106,3	Carne de Porcino
Carne de Vacuno	3 042,4	301,8	236,9	249,1	267,1	302,4	287,7	306,2	271,5	284,1	270,1	283,4	308,4	3 066,8	Carne de Vacuno
Leche	18 171,9	1 593,1	1 660,0	1 526,0	1 551,1	1 551,6	1 616,2	1 640,8	1 526,3	1 561,1	1 552,2	1 591,8	1 739,4	17 516,4	Leche
Huevos	28,3	2,9	2,3	2,3	2,4	2,5	2,6	2,7	2,6	2,8	2,9	2,9	3,3	29,3	Huevos
Lana de Ovinio	557,2	0,0	181,4	191,0	238,4	0,0	0,0	0,0	0,0	0,0	0,0	0,0	0,0	610,8	Lana de Ovinio
Fibra	56,9	33,0	0,0	0,0	0,0	0,0	0,0	0,0	0,0	0,0	0,0	10,6	26,2	36,8	Fibra
Fibra de Alpaca	43,9	15,8	0,0	0,0	0,0	0,0	0,0	0,0	0,0	0,0	0,0	7,9	20,9	28,9	Fibra de Alpaca
Fibra de Llama	12,9	17,2	0,0	0,0	0,0	0,0	0,0	0,0	0,0	0,0	0,0	2,7	5,2	7,9	Fibra de Llama

FUENTE: Dirección Regional de Agricultura - Pasco
ELABORACIÓN: BCRP. Sucursal Huancayo. Departamento de Estudios Económicos

ANEXO 2

PASCO: SUPERFICIE SEMBRADA
(En hectáreas)

CULTIVOS	2007-2008									2008-2009				CULTIVOS	
	AGO - NOV	DIC	ENE	FEB	MAR	ABR	MAY	JUN	JUL	AGO	SET	OCT	NOV		AGO - NOV
CONSUMO HUMANO	19 668	181	524	512	661	977	898	701	752	3 856	7 385	4 871	1 290	17 402	CONSUMO HUMANO
Arroz Cáscara	1 225	30	20	100	115	120	0	0	0	220	840	469	85	1 614	Arroz Cáscara
Arveja Grano Verde	112	0	0	51	134	77	0	0	0	0	0	0	0	0	Arveja Grano Verde
Caigua	23	3	3	3	3	4	3	4	3	9	8	5	3	25	Caigua
Cebada Grano	5	3	194	54	0	0	0	0	0	0	0	0	5	5	Cebada Grano
Frejol Grano Seco	245	0	0	5	42	42	69	50	5	44	147	92	0	283	Frejol Grano Seco
Granadilla	242	18	18	29	24	87	15	15	0	28	43	50	25	146	Granadilla
Haba Grano Verde	294	0	0	0	9	4	0	0	0	24	247	245	11	527	Haba Grano Verde
Haba Grano Seco	825	0	0	0	0	0	0	0	0	76	445	200	6	727	Haba Grano Seco
Maíz Amiláceo	1 312	3	0	0	0	0	0	0	0	58	459	584	123	1 224	Maíz Amiláceo
Maíz Choclo	414	0	0	0	0	0	0	0	0	13	210	257	36	516	Maíz Choclo
Mandarina	0	0	0	0	0	0	0	0	0	0	0	0	0	0	Mandarina
Naranja + tangelo	0	0	0	0	0	0	0	0	0	0	0	0	0	0	Naranja + tangelo
Oca	500	0	0	0	0	0	0	0	0	191	297	193	24	705	Oca
Olluco	709	0	0	0	0	0	0	0	0	264	344	84	0	692	Olluco
Palto	0	0	0	0	0	0	0	0	0	0	0	0	0	0	Palto
Papa	10 026	0	0	66	107	122	11	31	320	2 380	3 270	1 712	341	7 703	Papa
Papaya	0	0	0	0	0	0	0	0	0	0	0	0	0	0	Papaya
Piña	2	0	0	2	0	0	0	0	0	0	0	1	0	1	Piña
Plátano	277	24	45	60	80	50	40	50	60	80	120	102	82	384	Plátano
Trigo	0	18	201	116	32	0	0	0	0	0	0	0	0	0	Trigo
Yuca	2 799	0	0	8	38	458	750	533	353	424	780	638	452	2 294	Yuca
Zapallo	116	0	2	0	8	9	7	10	7	25	21	52	3	101	Zapallo
Otros Consumo Humano	542	82	41	18	69	4	3	8	4	20	154	187	94	455	Otros Consumo Humano
CONSUMO INDUSTRIAL	2 952	15	130	336	814	455	22	17	8	685	1 214	820	71	2 790	CONSUMO INDUSTRIAL
Algodón	52	0	0	0	0	0	0	0	0	0	0	0	0	0	Algodón
Achiote	0	0	0	0	0	0	0	0	0	0	0	0	0	0	Achiote
Cacao	0	0	20	25	25	20	10	10	0	0	0	0	0	0	Cacao
Café	20	0	0	0	30	0	0	0	0	0	0	0	10	10	Café
Maíz Amarillo Duro	2 720	0	110	310	750	409	4	0	8	685	1 190	791	52	2 718	Maíz Amarillo Duro
Pijuayo	0	0	0	0	0	0	0	0	0	0	0	0	0	0	Pijuayo
Rocoto	158	15	0	1	9	26	0	3	0	0	18	23	9	50	Rocoto
Yacon	2	0	0	0	0	0	8	4	0	0	6	6	0	12	Yacon
CONSUMO ANIMAL	303	0	398	6	5	0	0	0	0	0	18	8	102	128	CONSUMO ANIMAL
Alfalfa	0	0	6	6	5	0	0	0	0	0	2	0	0	2	Alfalfa
Avena Forrajera	209	0	4	0	0	0	0	0	0	0	12	4	76	92	Avena Forrajera
Braquearia	0	0	353	0	0	0	0	0	0	0	0	0	0	0	Braquearia
Dactilys	54	0	5	0	0	0	0	0	0	0	2	2	13	17	Dactilys
Rye Grass	40	0	5	0	0	0	0	0	0	0	2	2	13	17	Rye Grass
Setarea	0	0	21	0	0	0	0	0	0	0	0	0	0	0	Setarea
Trebol	0	0	4	0	0	0	0	0	0	0	0	0	0	0	Trebol
TOTAL	22 923	196	1 052	854	1 480	1 432	920	718	760	4 541	8 617	5 699	1 463	20 320	TOTAL

FUENTE: Dirección Regional de Agricultura - Pasco
ELABORACIÓN: BCRP. Sucursal Huancayo. Departamento de Estudios Económicos

ANEXO 3

PASCO: SUPERFICIE COSECHADA
(En hectáreas)

CULTIVOS	2 007		2 008											CULTIVOS	
	ENE - NOV	DIC	ENE	FEB	MAR	ABR	MAY	JUN	JUL	AGO	SET	OCT	NOV		ENE - NOV
CONSUMO HUMANO	32 411	341	996	1 996	3 067	3 152	2 780	3 419	3 261	1 274	1 192	547	11 435	33 118	CONSUMO HUMANO
Arroz Cáscara	1 531	8	160	480	362	235	130	60	120	55	0	0	0	1 602	Arroz Cáscara
Arveja Grano Verde	165	0	0	0	15	68	21	78	124	64	4	0	0	374	Arveja Grano Verde
Caigua	88	6	4	4	4	4	4	4	4	4	4	4	7	47	Caigua
Cebada Grano	204	0	0	0	0	0	0	0	129	127	0	0	0	256	Cebada Grano
Frejol Grano Seco	316	8	2	13	20	17	19	24	211	63	50	14	8	441	Frejol Grano Seco
Granadilla	497	0	0	0	0	0	0	0	0	0	497	0	0	497	Granadilla
Haba Grano Verde	164	0	0	11	78	92	94	19	1	4	7	1	0	307	Haba Grano Verde
Haba Grano Seco	689	0	0	0	0	0	0	563	262	0	0	0	0	825	Haba Grano Seco
Maiz Amiláceo	1 192	0	0	0	0	0	0	422	820	73	0	0	0	1 315	Maiz Amiláceo
Maiz Choclo	255	0	0	0	59	121	146	74	14	0	0	0	0	414	Maiz Choclo
Mandarina	45	0	0	0	0	0	0	0	0	0	0	0	45	45	Mandarina
Naranja + tangelo	257	0	0	0	0	0	0	0	0	0	0	0	257	257	Naranja + tangelo
Oca	343	0	0	0	0	18	165	226	91	0	0	0	0	500	Oca
Olluco	609	0	0	0	0	24	322	299	77	0	0	0	0	722	Olluco
Palto	250	0	0	0	0	0	0	0	0	0	0	0	250	250	Palto
Papa	7 955	22	701	1 325	2 421	2 389	1 688	1 060	586	90	73	46	129	10 507	Papa
Papaya	92	0	0	0	0	0	0	0	0	0	0	0	92	92	Papaya
Piña	314	0	0	0	0	0	0	0	0	0	0	0	314	314	Piña
Plátano	9 817	0	0	0	0	0	0	0	0	0	0	0	9 817	9 817	Plátano
Trigo	115	0	0	0	0	0	0	0	265	102	0	0	0	367	Trigo
Yuca	6 187	283	114	151	97	166	164	188	209	593	544	469	504	3 199	Yuca
Zapallo	107	8	10	6	7	12	24	26	37	7	10	4	8	151	Zapallo
Otros C. Humano	1 219	6	5	6	4	6	3	376	311	92	3	9	4	819	Otros C. Humano
CONSUMO INDUSTRIAL	14 645	4	400	726	935	483	160	99	592	360	0	0	10 169	13 924	CONSUMO INDUSTRIAL
Algodón	20	0	0	0	0	0	0	0	0	0	0	0	0	20	Algodón
Achiote	1 012	0	0	0	0	0	0	0	0	0	0	0	1 012	1 012	Achiote
Cacao	108	0	0	0	0	0	0	0	0	0	0	0	108	108	Cacao
Café	7 739	0	0	0	0	0	0	0	0	0	0	0	7 739	7 739	Café
Maiz Amarillo Duro	4 464	2	400	725	935	483	160	96	591	360	0	0	3	3 753	Maiz Amarillo Duro
Pijuayo	710	0	0	0	0	0	0	0	0	0	0	0	710	710	Pijuayo
Rocoto	577	0	0	0	0	0	0	0	0	0	0	0	577	577	Rocoto
Yacon	15	2	0	1	0	0	0	3	1	0	0	0	0	5	Yacon
CONSUMO ANIMAL	55 763	0	0	0	0	1	0	187	25	0	0	0	55 596	55 809	CONSUMO ANIMAL
Alfalfa	47	0	0	0	0	0	0	0	0	0	0	0	47	47	Alfalfa
Avena Forrajera	167	0	0	0	0	1	0	187	25	0	0	0	0	213	Avena Forrajera
Pasto Braquearia	34 962	0	0	0	0	0	0	0	0	0	0	0	34 962	34 962	Braquearia
Pasto Dactylis	219	0	0	0	0	0	0	0	0	0	0	0	219	219	Dactylis
Rye Grass	278	0	0	0	0	0	0	0	0	0	0	0	278	278	Rye Grass
Pasto Setarea	20 044	0	0	0	0	0	0	0	0	0	0	0	20 044	20 044	Setarea
Trebol	46	0	0	0	0	0	0	0	0	0	0	0	46	46	Trebol
TOTAL	102 819	345	1 396	2 722	4 002	3 636	2 940	3 705	3 878	1 634	1 192	547	77 200	102 851	TOTAL

FUENTE: Dirección Regional de Agricultura - Pasco

ELABORACIÓN: BCRP. Sucursal Huancayo. Departamento de Estudios Económicos

ANEXO 4

PASCO: PRODUCCIÓN MINERA METÁLICA

Producción Metálica Concentración	2 007		2 008											Producción Metálica Concentración	
	ENE - NOV	DIC	ENE	FEB	MAR	ABR	MAY	JUN	JUL	AGO	SET	OCT	NOV		ENE - NOV
COBRE (TMF)	13 285	1 133	1 304	1 291	1 529	1 516	1 049	1 682	1 837	1 554	1 565	1 681	1 752	16 760	COBRE (TMF)
PLOMO (TMF)	165 919	14 777	14 440	12 761	13 953	12 951	13 467	13 063	14 825	13 908	14 254	12 319	13 070	149 011	PLOMO (TMF)
ZINC (TMF)	421 666	39 161	38 806	34 673	37 753	35 632	36 740	37 582	39 239	35 079	36 329	37 097	37 663	406 594	ZINC (TMF)
ORO (Grs.f)	1 359 381	180 576	166 123	104 861	201 711	189 855	183 563	189 323	149 755	209 064	149 548	155 229	199 972	1 899 005	ORO (Grs.f)
PLATA (Kg.f)	1 076 238	100 744	100 002	85 331	89 486	87 415	94 920	90 650	95 307	94 999	92 190	52 171	62 579	945 050	PLATA (Kg.f)

Fuente: DGM/Estadística Minera

ELABORACIÓN: BCRP. Sucursal Huancayo. Departamento de Estudios Económicos

ANEXO 5

PASCO: PRODUCCIÓN Y VENTA DE OXIDO DE CALCIO
(En toneladas)

	2 007			2 008											Producción Venta	
	ENE - NOV	NOV	DIC	ENE	FEB	MAR	ABR	MAY	JUN	JUL	AGO	SET	OCT	NOV		ENE - NOV
Producción	40 735	4 586	4 625	4 535	4 718	5 390	4 002	5 368	4 550	5 300	5 166	6 119	5 844	4 280	55 272	Producción
Venta	42 600	4 290	4 362	3 283	4 820	6 443	5 158	4 669	3 283	4 291	4 368	8 698	7 864	5 852	58 730	Venta

FUENTE: PRODUCE - PASCO

ELABORACIÓN: BCRP, Sucursal Huancayo. Departamento de Estudios Económicos.

ANEXO 6

PASCO: PRODUCCIÓN DE OXIDO DE CALCIO 1/
VARIACIÓN PORCENTUAL REAL 2/

2 007			2 008											
ENE - NOV	NOV	DIC	ENE	FEB	MAR	ABR	MAY	JUN	JUL	AGO	SET	OCT	NOV	ENE - NOV
n.d.	n.d.	n.d.	83,2	23,5	19,2	-6,0	39,5	11,0	62,4	104,0	104,4	34,7	-6,7	35,7

1/ Registro estadístico a partir de enero de 2007.

2/ Respecto a similar mes o período del año anterior.

FUENTE: PRODUCE - PASCO

ELABORACIÓN: BCRP, Sucursal Huancayo. Departamento de Estudios Económicos.

ANEXO 7

PASCO: PRODUCCIÓN DE ENERGÍA ELÉCTRICA
(EN MW.h)

EMPRESA GENERADORA	2 007			2 008											EMPRESA GENERADORA	
	ENE - NOV	NOV	DIC	ENE	FEB	MAR	ABR	MAY	JUN	JUL	AGO	SET	OCT	NOV		ENE - NOV
ELECTROCENTRO	1 648	210	212	229	172	238	246	271	267	291	287	272	198	296	2 767	ELECTROCENTRO
C.H. POZUZO	1 648	210	212	229	172	238	246	271	267	291	287	272	198	296	2 767	C.H. POZUZO
C.T. PASCO	0	0	0	0	0	0	0	0	0	0	0	0	0	0	0	C.T. PASCO
ENERSUR	741 138	42 853	43 480	84 978	74 116	78 033	75 184	62 149	45 217	42 693	46 509	54 523	76 973	69 924	710 299	ENERSUR
C.H. YUNCAN	741 138	42 853	43 480	84 978	74 116	78 033	75 184	62 149	45 217	42 693	46 509	54 523	76 973	69 924	710 299	C.H. YUNCAN
TOTAL	742 785	43 063	43 693	85 207	74 288	78 271	75 430	62 420	45 485	42 984	46 796	54 794	77 171	70 220	713 066	TOTAL

C.H. Central Hidráulica

C.T. Central Térmica

Fuente: OSINERGMIN

ELABORACIÓN: BCRP, Sucursal Huancayo. Departamento de Estudios Económicos.

ANEXO 8

**CIUDAD DE CERRO DE PASCO: EMPLEO FORMAL URBANO EN EMPRESAS DE 10 Y MÁS
TRABAJADORES POR SECTORES ECONÓMICOS**

(Variación porcentual respecto al mes anterior)

AÑO	Mes	Extractivo	Industria	Comercio	Transportes y Comunicaciones	Servicios	Total
2008	ENE	n.d	n.d	n.d	n.d	n.d	n.d
	FEB	-4,6	0,0	2,8	23,2	-30,6	-5,4
	MAR	-0,5	-4,7	5,4	-13,6	11,5	-0,4
	ABR	-5,8	-4,5	-2,6	0,8	44,4	-3,5
	MAY	-0,6	-0,4	-2,1	-1,5	2,2	-0,5
	JUN	0,6	4,0	0,0	-3,0	1,5	0,7
	JUL	0,7	-8,8	0,0	-8,6	6,3	0,5
	AGO	0,3	-6,6	-2,0	1,6	1,5	0,3
	SET	0,9	-3,4	0,0	4,8	1,3	0,9
	OCT	-1,5	0,9	0,0	15,5	1,7	-0,2
	NOV	-7,9	-2,0	-4,2	-35,3	-9,4	-8,8

FUENTE: MTP-DNPEFP- Encuesta Nacional de Variación Mensual del Empleo en empresas de 10 y más trabajadores de la actividad privada

ELABORACIÓN: BCRP, Sucursal Huancayo. Departamento de Estudios Económicos

Nota: La información corresponde al primer día de cada mes.

ANEXO 9

REGIÓN PASCO: NÚMERO DE ARRIBOS Y PERNOCTACIONES EN ESTABLECIMIENTOS DE HOSPEDAJE

	HTB 1/		Una Estrella				Dos Estrellas				Tres Estrellas				Total							
	2 007		2 008		2 007		2 008		2 007		2 008		2 007			2 008						
	Nac.	Ext.	Nac.	Ext.	Nac.	Ext.	Nac.	Ext.	Nac.	Ext.	Nac.	Ext.	Nac.	Ext.	Total	Nac.	Ext.	Total				
ARRIBOS																						
Enero	4 934	4	7 696	13	724	2	1 313	1	608	9	74	0	1	0	15	0	6 267	15	6 282	9 098	14	9 112
Febrero	5 299	5	6 925	11	1 011	0	1 174	0	1 026	0	250	0	0	0	8	0	7 336	5	7 341	8 357	11	8 368
Marzo	5 710	16	8 080	25	949	0	1 124	0	631	8	260	0	0	0	8	0	7 290	24	7 314	9 472	25	9 497
Abril	4 784	12	8 286	17	858	0	1 134	1	403	0	79	0	0	0	5	0	6 045	12	6 057	9 504	18	9 522
Mayo	5 677	16	9 390	35	838	0	1 189	0	545	0	0	0	2	0	28	2	7 062	16	7 078	10 607	37	10 644
Junio	6 207	20	7 096	48	655	0	1 310	0	459	3	208	0	10	0	20	2	7 331	23	7 354	8 634	50	8 684
Julio	5 367	36	9 017	52	794	0	884	0	423	0	72	0	5	0	74	4	6 589	36	6 625	10 047	56	10 103
Agosto	7 445	55	6 927	47	1 156	1	2 643	3	525	2	1 060	5	17	0	8	0	9 143	58	9 201	10 638	55	10 693
Setiembre	6 166	11	7 006	5	1 277	0	3 060	10	101	0	1 322	15	16	0	7	0	7 560	11	7 571	11 395	30	11 425
Octubre	6 078	18	6 616	15	975	0	939	0	109	0	83	0	7	0	21	0	7 169	18	7 187	7 659	15	7 674
Noviembre	5 509	25	6 186	41	1 382	0	772	0	133	0	507	0	17	0	46	6	7 041	25	7 066	7 511	47	7 558
Diciembre	4 960	3			1 200	0			198	0			10	0			6 368	3	6 371			
ENE - NOV	63 176	218	83 225	309	10 619	3	15 542	15	4 963	22	3 915	20	75	0	240	14	78 833	243	79 076	102 922	358	103 280
PERNOCTACIONES																						
Enero	6 679	5	9 765	17	1 020	2	1 633	1	812	11	121	0	2	0	22	0	8 513	18	8 531	11 541	18	11 559
Febrero	7 028	6	8 728	13	1 300	0	1 443	0	1 543	0	395	0	0	0	13	0	9 871	6	9 877	10 579	13	10 592
Marzo	7 276	16	10 124	70	1 343	0	1 447	0	1 085	18	353	0	0	0	13	0	9 704	34	9 738	11 937	70	12 007
Abril	6 466	13	10 172	39	896	0	1 298	1	803	0	259	0	0	0	12	0	8 165	13	8 178	11 741	40	11 781
Mayo	7 317	39	11 654	56	876	0	1 500	0	1 038	0	0	0	2	0	48	2	9 233	39	9 272	13 202	58	13 260
Junio	7 992	25	8 658	93	661	0	1 600	0	1 046	26	385	0	10	0	49	0	9 709	51	9 760	10 692	93	10 785
Julio	7 176	56	11 485	58	820	0	1 145	0	867	0	205	0	5	0	118	4	8 868	56	8 924	12 953	62	13 015
Agosto	8 605	172	8 428	68	1 337	1	3 806	3	707	2	1 596	9	40	0	8	0	10 689	175	10 864	13 838	80	13 918
Setiembre	7 207	18	7 599	10	1 032	0	4 025	14	857	5	1 816	25	7	0	7	0	9 103	23	9 126	13 447	49	13 496
Octubre	8 098	22	8 073	15	1 020	1	1 107	0	141	0	83	0	16	0	46	0	9 275	23	9 298	9 309	15	9 324
Noviembre	7 310	36	7 891	64	1 867	0	1 023	0	183	0	672	0	25	0	72	6	9 385	36	9 421	9 658	70	9 728
Diciembre	6 410	10			1 650	0			317	0			20	0			8 397	10	8 407			
ENE - NOV	81 154	408	102 577	503	12 172	4	20 027	19	9 082	62	5 885	34	107	0	408	12	102 515	474	102 989	128 897	568	129 465

1/ Albergues y establecimientos de hospedaje sin categorizar.

FUENTE: Dirección Regional de Comercio Exterior y Turismo - Pasco

ELABORACIÓN: BCRP, Sucursal Huancayo. Departamento de Estudios Económicos.

ANEXO 10

PASCO: EXPORTACIONES FOB POR GRUPO DE PRODUCTOS 1/
(MILES US\$ VALOR FOB)

TIPO	2 007		2 008											TIPO	
	ENE - NOV	DIC	ENE	FEB	MAR	ABR	MAY	JUN	JUL	AGO	SET	OCT	NOV		ENE - NOV
Productos Tradicionales	744 631	58 279	35 979	59 971	55 432	57 562	22 544	32 366	53 364	36 574	64 587	49 401	38 512	506 294	Productos Tradicionales
Agropecuario	1 782	38	94	86	86	93	399	707	784	661	880	559	185	4 532	Agropecuario
Minero	742 849	58 241	35 885	59 885	55 347	57 470	22 146	31 659	52 580	35 914	63 708	48 841	38 327	501 762	Minero 2/
Productos No Tradicionales	395	0	0	0	0	0	0	36	0	0	0	0	5	41	Productos No Tradicionales
Agropecuarios	41	0	0	0	0	0	0	0	0	0	0	0	5	5	Agropecuarios
Textil	0	0	0	0	0	0	0	0	0	0	0	0	0	0	Textil
Maderas y papeles, y sus manif.	347	0	0	0	0	0	0	36	0	0	0	0	0	36	Maderas y papeles, y sus manif.
Químicos	0	0	0	0	0	0	0	0	0	0	0	0	0	0	Químicos
Minerales no metálicos	0	0	0	0	0	0	0	0	0	0	0	0	0	0	Minerales no metálicos
Sidero - Metalúrgicos y joyería	0	0	0	0	0	0	0	0	0	0	0	0	0	0	Sidero - Metalúrgicos y joyería
Metal - Mecánicos	7	0	0	0	0	0	0	0	0	0	0	0	0	0	Metal - Mecánicos
Otros No Tradicionales	0	0	0	0	0	0	0	0	0	0	0	0	0	0	Otros No Tradicionales
TOTAL EXPORTACIONES	745 026	58 279	35 979	59 971	55 432	57 562	22 544	32 402	53 364	36 574	64 587	49 401	38 517	506 335	TOTAL EXPORTACIONES

1/ Cifras Preliminares.

FUENTE: SUNAT. www.sunat.gob.pe

ELABORACIÓN: BCRP, Sucursal Huancayo. Departamento de Estudios Económicos.

ANEXO 11

PASCO: EXPORTACIONES FOB DE PRODUCTOS TRADICIONALES 1/
(MILES US\$ VALOR FOB)

TIPO	2 007		2 008											TIPO	
	ENE - NOV	DIC	ENE	FEB	MAR	ABR	MAY	JUN	JUL	AGO	SET	OCT	NOV		ENE - NOV
AGROPECUARIO	1 782	38	94	86	86	93	399	707	784	661	880	559	185	4 532	AGROPECUARIO
Café															Café
Volúmen (TM)	717	0	19	0	0	19	133	250	304	228	298	185	57	1 493	Volúmen (TM)
Valor (Miles US\$)	1 782	0	53	2	0	47	353	707	784	661	880	559	185	4 230	Valor (Miles US\$)
Lana															Lana
Volúmen (TM)	0	23	21	43	41	22	22	0	0	0	0	0	0	148	Volúmen (TM)
Valor (Miles US\$)	0	38	41	84	86	45	46	0	0	0	0	0	0	302	Valor (Miles US\$)
MINEROS	742 849	58 241	35 885	59 885	55 347	57 470	22 146	31 659	52 580	35 914	63 708	48 841	38 327	501 762	MINEROS
Plata															Plata
Volúmen (TM)	0	0	0	0	0	0	0	0	0	0	0	0	0	0	Volúmen (TM)
Valor (Miles US\$)	0	0	0	0	0	0	0	0	0	0	0	0	0	0	Valor (Miles US\$)
Cobre															Cobre
Volúmen (TM)	13 447	1 908	0	3 223	4 728	3 338	1 174	4 145	1 793	3 696	2 902	1 355	11 228	37 583	Volúmen (TM)
Valor (Miles US\$)	32 078	3 518	0	3 527	7 220	5 444	3 045	7 750	4 434	5 220	4 617	1 635	15 488	58 381	Valor (Miles US\$)
Plomo															Plomo
Volúmen (TM)	88 523	13 748	8 251	12 517	5 403	8 972	3 763	6 777	11 362	7 934	18 911	21 733	2 390	108 012	Volúmen (TM)
Valor (Miles US\$)	173 470	24 372	19 357	34 778	16 950	18 247	6 689	10 468	20 572	16 108	37 447	29 543	3 605	213 764	Valor (Miles US\$)
Zinc															Zinc
Volúmen (TM)	532 080	41 342	22 904	25 098	51 613	52 788	19 323	21 958	53 450	35 562	46 681	55 496	63 819	448 690	Volúmen (TM)
Valor (Miles US\$)	537 302	30 352	16 528	18 277	31 177	33 779	12 412	13 441	27 574	14 585	21 644	17 663	19 234	226 314	Valor (Miles US\$)
Otros (US\$)	0	0	0	3 303	0	0	0	0	0	0	0	0	0	3 303	Otros (US\$)
TOTAL	744 631	58 279	35 979	59 971	55 432	57 562	22 544	32 366	53 364	36 574	64 587	49 401	38 512	506 294	TOTAL

1/ Cifras Preliminares.

FUENTE: SUNAT. www.sunat.gob.pe

ELABORACIÓN: BCRP, Sucursal Huancayo. Departamento de Estudios Económicos.

ANEXO 12

PASCO: EXPORTACIONES FOB DE PRODUCTOS NO TRADICIONALES 1/
(MILES US\$)

TIPO	2 007		2 008											TIPO		
	ENE - NOV	DIC	ENE	FEB	MAR	ABR	MAY	JUN	JUL	AGO	SET	OCT	NOV		ENE - NOV	
Agropecuarios	41	0	0	0	0	0	0	0	0	0	0	0	0	5	5	Agropecuarios
Textil	0	0	0	0	0	0	0	0	0	0	0	0	0	0	0	Textil
Maderas y papeles	347	0	0	0	0	0	0	0	36	0	0	0	0	0	36	Maderas y papeles
Químicos	0	0	0	0	0	0	0	0	0	0	0	0	0	0	0	Químicos
Minerales no metálicos	0	0	0	0	0	0	0	0	0	0	0	0	0	0	0	Minerales no metálicos
Sidero - Metalúrgicos y joyería	0	0	0	0	0	0	0	0	0	0	0	0	0	0	0	Sidero - Metalúrgicos y joyería
Metal - Mecánicos	7	0	0	0	0	0	0	0	0	0	0	0	0	0	0	Metal - Mecánicos
Otros No Tradicionales	0	0	0	0	0	0	0	0	0	0	0	0	0	0	0	Otros No Tradicionales
TOTAL	395	0	0	0	0	0	0	0	36	0	0	0	0	5	41	TOTAL

1/ Cifras Preliminares.

FUENTE: SUNAT. www.sunat.gob.pe

ELABORACIÓN: BCRP, Sucursal Huancayo. Departamento de Estudios Económicos.

ANEXO 13

PASCO: EXPORTACIONES FOB POR BLOQUE ECONÓMICO Y PAÍSES 1/
(MILES US\$ DE VALOR FOB)

BLOQUE ECONÓMICO	2 007		2 008											BLOQUE ECONÓMICO	
	ENE - NOV	DIC	ENE	FEB	MAR	ABR	MAY	JUN	JUL	AGO	SET	OCT	NOV		ENE - NOV
I. AMÉRICA	149 580	9 041	1 893	4 542	8 521	8 139	6 004	4 985	7 105	2 980	6 475	4 167	2 731	57 543	I. AMÉRICA
A. TLCAN	92 478	0	0	4 041	0	0	99	1 066	0	2 980	628	2 998	970	12 782	A. TLCAN
Canadá	32 700	0	0	861	0	0	0	989	0	707	627	0	970	4 154	Canadá
Estados Unidos	39 880	0	0	3 180	0	0	99	76	0	2 273	1	2 998	0	8 628	Estados Unidos
México	19 898	0	0	0	0	0	0	0	0	0	0	0	0	0	México
B. CAN	7	0	0	0	0	0	0	0	0	0	0	0	0	0	B. CAN
Bolivia	7	0	0	0	0	0	0	0	0	0	0	0	0	0	Bolivia
Colombia	0	0	0	0	0	0	0	0	0	0	0	0	0	0	Colombia
Ecuador	0	0	0	0	0	0	0	0	0	0	0	0	0	0	Ecuador
C. MERCOSUR	57 059	9 041	1 893	501	8 521	8 139	5 905	3 919	7 105	0	3 930	1 170	1 762	42 845	C. MERCOSUR
Argentina	0	0	1 851	0	0	0	0	1 619	0	0	0	0	0	3 470	Argentina
Brasil	57 059	9 003	0	417	8 436	8 093	5 859	2 300	7 105	0	3 930	1 170	1 762	39 072	Brasil
Paraguay	0	0	0	0	0	0	0	0	0	0	0	0	0	0	Paraguay
Uruguay	0	38	41	84	86	45	46	0	0	0	0	0	0	302	Uruguay
D. OTROS PAÍSES	36	0	0	0	0	0	0	0	0	0	1 916	0	0	1 916	D. OTROS PAÍSES
Chile	0	0	0	0	0	0	0	0	0	0	1 772	0	0	1 772	Chile
Venezuela	36	0	0	0	0	0	0	0	0	0	0	0	0	0	Venezuela
Resto de América	0	0	0	0	0	0	0	0	0	0	144	0	0	144	Resto de América
II. EUROPA	169 650	2 155	1 327	5 246	5 950	8 835	254	5 326	10 806	6 463	20 284	5 713	5 527	75 733	II. EUROPA
A. UNIÓN EUROPEA	168 217	2 155	1 327	1 944	5 950	8 835	254	5 326	10 806	6 463	20 249	5 713	5 527	72 395	A. UNIÓN EUROPEA
Alemania	665	0	53	0	0	3 462	198	1 966	730	590	638	442	185	8 264	Alemania
Bélgica - Luxemburgo	84 165	1 618	749	0	2 325	3 712	56	0	0	3 241	2 744	0	251	13 079	Bélgica - Luxemburgo
España	64 755	538	0	0	3 625	0	0	0	4 148	0	0	3 062	3 806	14 641	España
Francia	0	0	0	2	0	0	0	0	0	0	0	0	0	2	Francia
Italia	18 629	0	0	1 942	0	1 661	0	0	1 441	0	16 866	2 208	0	24 118	Italia
Países Bajos	2	0	0	0	0	0	0	0	0	0	0	0	0	0	Países Bajos
Resto Unión Europea	0	0	525	0	0	0	0	3 360	4 488	2 632	0	0	1 285	12 290	Resto Unión Europea
B. OTROS PAÍSES	1 433	0	0	3 303	0	0	0	0	0	0	36	0	0	3 339	B. OTROS PAÍSES
Suiza	1 433	0	0	3 303	0	0	0	0	0	0	36	0	0	3 339	Suiza
Resto de Europa	0	0	0	0	0	0	0	0	0	0	0	0	0	0	Resto de Europa
III. ASIA	386 045	47 083	32 759	43 116	38 305	38 559	16 287	19 990	32 531	25 249	35 287	39 521	29 747	351 350	III. ASIA
China	133 193	16 642	18 151	34 005	14 996	16 586	13 876	10 468	14 653	15 150	20 461	20 883	25 199	204 429	China
Japón	96 954	1 333	6 596	4 348	8 264	2 068	0	0	8 331	1 767	2 715	7 411	0	41 500	Japón
Corea del sur	128 764	29 107	6 550	4 138	14 324	16 345	2 410	3 518	9 547	4 358	7 262	10 138	1 860	80 451	Corea del sur
Resto de Asia	27 134	0	1 462	624	722	3 561	0	6 003	0	3 974	4 849	1 089	2 688	24 971	Resto de Asia
IV. AFRICA	19 648	0	0	7 066	2 656	2 029	0	2 102	2 922	1 881	2 541	0	512	21 708	IV. AFRICA
V. OCEANIA	20 103	0	0	0	0	0	0	0	0	0	0	0	0	0	V. OCEANIA
TOTAL EXPORTACIONES	745 026	58 279	35 979	59 971	55 432	57 562	22 544	32 402	53 364	36 574	64 587	49 401	38 517	506 335	TOTAL EXPORTACIONES

1/ Cifras Preliminares.

FUENTE: SUNAT. www.sunat.gob.pe

ELABORACIÓN: BCRP, Sucursal Huancayo. Departamento de Estudios Económicos.

ANEXO 14

PASCO: INGRESOS CORRIENTES DEL GOBIERNO CENTRAL
(En miles de nuevos soles)

	2 007		2 008											ENE - NOV	
	ENE - NOV	DIC	ENE	FEB	MAR	ABR	MAY	JUN	JUL	AGO	SET	OCT	NOV		
I. INGRESOS TRIBUTARIOS	41 909	2 137	5 003	1 963	2 419	7 912	1 946	2 155	2 546	2 230	2 888	3 133	2 258	34 452	I. INGRESOS TRIBUTARIOS
1). Impuesto a la Renta	8 752	848	970	792	991	6 566	893	869	993	953	1 136	1 836	984	16 980	1). Impuesto a la Renta
Personas Naturales	2 391	198	263	156	216	234	223	209	227	227	245	417	229	2 647	Personas Naturales
Personas Jurídicas	5 466	640	700	596	673	553	597	628	670	687	693	1 385	751	7 934	Personas Jurídicas
Regularización	896	10	6	41	101	5 779	72	31	95	38	198	33	4	6 399	Regularización
2). Impuesto a las Importaciones	0	0	0	0	0	0	0	0	0	0	0	0	0	0	2). Impuesto a las Importaciones
3). Impuesto a la Prod. y Consumo	30 927	1 100	3 896	996	1 277	871	887	1 095	1 341	1 060	1 538	1 045	1 000	15 005	3). Impuesto a la Prod. y Consumo
Impuesto General a las Ventas	30 917	1 099	3 894	994	1 276	870	886	1 093	1 340	1 058	1 537	1 041	999	14 987	Impuesto General a las Ventas
Interno	30 917	1 099	3 894	994	1 276	870	886	1 093	1 340	1 058	1 537	1 041	999	14 987	Interno
Importaciones	0	0	0	0	0	0	0	0	0	0	0	0	0	0	Importaciones
Impuesto Selectivo al Consumo (ISC)	10	1	1	2	1	1	1	2	2	2	1	4	1	19	Impuesto Selectivo al Consumo (ISC)
4). Otros Ingresos Tributarios	2 230	189	138	175	151	475	166	192	212	217	213	253	274	2 467	4). Otros Ingresos Tributarios
II. INGRESOS NO TRIBUTARIOS	371	18	4	2	4	9	2	3	4	3	7	5	8	50	II. INGRESOS NO TRIBUTARIOS
TOTAL INGRESOS CORRIENTES (I+II)	42 280	2 155	5 008	1 966	2 422	7 921	1 948	2 158	2 550	2 233	2 894	3 138	2 266	34 502	TOTAL INGRESOS CORRIENTES (I+II)

FUENTE: Superintendencia Nacional de Administración Tributaria - SUNAT
ELABORACIÓN: BCRP, Sucursal Huancayo. Departamento de Estudios Económicos.

ANEXO 15

GOBIERNO REGIONAL DE PASCO: GASTOS POR NATURALEZA
(En nuevos soles)

	2 007		2 008											
	ENE - NOV	DIC	ENE	FEB	MAR	ABR	MAY	JUN	JUL	AGO	SET	OCT	NOV	ENE - NOV
GASTOS CORRIENTES	121 313 941	13 972 577	11 880 574	12 358 628	10 632 308	11 129 795	11 435 940	13 750 200	12 995 278	12 261 056	11 781 567	11 514 567	12 169 876	131 909 789
Personal y Oblig. Sociales	100 908 273	11 107 359	10 325 781	10 429 452	8 774 239	8 844 503	9 326 339	10 395 337	10 306 520	9 575 591	9 240 178	9 326 796	9 355 549	105 900 284
Obligaciones Previsionales	8 210 311	892 311	673 261	980 011	695 114	697 702	800 852	700 231	888 396	846 572	709 701	779 234	717 803	8 488 877
Bienes y Servicios	10 507 718	1 727 505	763 151	831 028	1 044 818	1 462 827	1 182 536	2 526 463	1 538 156	1 700 285	1 659 011	1 293 215	1 941 439	15 942 929
Otros Gastos Corrientes	1 687 640	245 402	118 380	118 137	118 137	124 764	126 214	128 169	262 206	138 608	172 677	115 322	155 085	1 577 699
GASTOS DE CAPITAL	17 144 485	57 086 532	86 649	52 489	14 504 295	1 345 066	2 227 344	1 248 750	2 907 179	40 910 706	7 209 668	3 553 085	5 932 386	79 977 616
Inversiones	15 724 532	53 642 095	52 996	28 689	515 744	1 277 894	2 098 875	1 003 194	2 787 204	40 700 797	7 112 119	3 417 356	5 786 275	64 781 143
Inversiones Financieras	0	2 633 908	0	0	45 785	60 517	102 018	75 805	64 668	81 913	40 413	40 037	107 807	618 964
Otros Gastos de Capital	1 419 953	810 529	33 653	23 800	13 942 766	6 655	26 451	169 751	55 307	127 996	57 136	95 692	38 304	14 577 510
TOTAL	138 458 427	71 059 109	11 967 223	12 411 117	25 136 603	12 474 861	13 663 284	14 998 950	15 902 458	53 171 762	18 991 235	15 067 652	18 102 262	211 887 406

FUENTE: Gobierno Regional de Pasco

ELABORACIÓN: BCRP, Sucursal Huancayo. Departamento de Estudios Económicos

ANEXO 16

GOBIERNO REGIONAL DE PASCO: GASTOS POR NATURALEZA Y UNIDAD EJECUTORA
(En nuevos soles)

	2 007		2 008											
	ENE - NOV	DIC	ENE	FEB	MAR	ABR	MAY	JUN	JUL	AGO	SET	OCT	NOV	ENE - NOV
GASTOS CORRIENTES	121 313 942	13 972 576	11 880 574	12 358 628	10 632 308	11 129 795	11 435 940	13 750 200	12 995 278	12 261 056	11 781 567	11 514 567	12 169 876	131 909 789
Sede del Gobierno Regional	7 216 194	1 121 412	685 524	654 195	612 133	595 049	657 348	848 451	718 545	1 086 565	908 648	722 826	808 660	8 297 944
M. Pesquería	0	0	0	0	0	0	0	0	0	0	0	0	0	0
M. Agricultura	1 581 765	167 407	146 656	164 326	138 415	130 157	156 652	158 484	170 889	193 108	149 445	139 284	155 371	1 702 786
M. Transportes	1 086 845	115 347	103 946	120 497	100 342	92 719	91 132	562 668	317 906	219 770	233 595	191 832	195 589	2 229 997
M. Educación	92 049 285	10 340 791	9 107 154	9 524 087	7 863 623	8 018 608	8 589 690	9 480 995	9 172 550	8 522 837	8 239 954	8 270 036	8 272 638	95 062 171
M. Salud	19 379 854	2 227 618	1 837 294	1 895 522	1 917 794	2 293 263	1 941 118	2 699 603	2 615 389	2 238 776	2 249 925	2 190 588	2 737 618	24 616 892
GASTOS DE CAPITAL	17 144 485	57 086 532	86 649	52 489	14 504 295	1 345 066	2 227 344	1 248 750	2 907 179	40 910 706	7 209 668	3 553 085	5 932 386	79 977 616
Sede del Gobierno Regional	15 567 032	55 974 996	52 996	28 689	14 413 046	1 277 894	2 098 875	1 015 964	2 744 803	40 675 040	7 093 960	3 339 015	5 762 551	78 502 832
M. Pesquería	0	0	0	0	0	0	0	0	0	0	0	0	0	0
M. Agricultura	41 334	71 500	0	0	0	0	0	9 440	9 441	0	5 199	11 850	0	35 930
M. Transportes	319 318	461 836	0	0	0	0	0	2 983	82 667	66 134	51 434	110 264	45 840	359 322
M. Educación	157 951	5 000	33 653	23 800	4 000	4 050	3 754	27 392	5 600	0	0	7 680	0	109 929
M. Salud	1 058 850	573 201	0	0	87 249	63 122	124 715	192 971	64 668	169 532	59 075	84 276	123 995	969 603
TOTAL	138 458 427	71 059 108	11 967 223	12 411 117	25 136 603	12 474 861	13 663 284	14 998 950	15 902 458	53 171 762	18 991 235	15 067 652	18 102 262	211 887 406

FUENTE: Gobierno Regional de Pasco

ELABORACIÓN: BCRP, Sucursal Huancayo. Departamento de Estudios Económicos

ANEXO 17

GOBIERNO REGIONAL DE PASCO: PROGRAMA DE INVERSIONES 1/
(En nuevos soles)

	2 007		2 008											
	ENE - NOV	DIC	ENE	FEB	MAR	ABR	MAY	JUN	JUL	AGO	SEP	OCT	NOV	ENE - NOV
Administración y Planeamiento	777 767	629 670	24 681	14 400	87 137	26 947	46 757	77 660	101 750	155 650	214 285	246 983	400 029	1 396 278
Agraria	3 367 639	225 576	0	0	0	0	0	201 162	80 190	124 792	326 696	150 958	3 224 416	4 108 214
Protección y Previsión Social	581 906	521 055	0		32 785	32 542	12 456	19 687	333 396	326 090	564 965	76 796	102 129	1 500 847
Defensa y Seguridad Nacional	21 744	1 492 408	0	0	0	0	0	0	0	0	0	0	0	0
Educación y Cultura	257 583	1 890 536	0	0	290 000	7 250	7 888	198 818	441 179	1 047 190	258 612	210 929	752 721	3 214 586
Energía y Recurso Minerales	1 001 106	260 000	0	0	0	0	0	0	0	0	0	0	0	0
Industria, Comercio y Servicios	1 382 500	0	0	0	0	0	0	0	0	0	273 287	0	0	273 287
Salud y Saneamiento	1 721 586	7 946 225	0	0	18 053	874 070	1 790 094	386 994	1 395 942	695 487	1 307 227	1 031 147	734 898	8 233 912
Transportes	6 612 702	40 676 624	28 314	14 289	87 769	337 084	241 680	118 873	434 748	38 351 588	4 167 047	1 700 544	572 082	46 054 019
TOTAL DE INVERSIONES	15 724 532	53 642 095	52 996	28 689	515 744	1 277 894	2 098 875	1 003 194	2 787 204	40 700 797	7 112 119	3 417 356	5 786 275	64 781 143

1/ Preliminar

FUENTE: Gobierno Regional de Pasco

ELABORACIÓN: BCRP, Sucursal Huancayo, Departamento de Estudios Económicos

ANEXO 18

PASCO: DEPÓSITOS Y OBLIGACIONES DEL SISTEMA FINANCIERO
(Saldos en miles de nuevos soles)

ENTIDADES FINANCIERAS	2 007		2008										
	NOV	DIC	ENE	FEB	MAR	ABR	MAY	JUN	JUL	AGO	SET	OCT	NOV
I. EMPRESAS BANCARIAS	97 942	104 238	101 657	102 635	117 738	130 381	118 973	116 747	115 399	115 193	118 158	125 856	156 012
Depósitos a la Vista	15 894	19 848	19 937	20 333	15 872	19 330	17 725	19 584	18 319	21 611	22 135	24 661	23 378
En m/n	10 364	14 013	13 667	14 679	11 011	15 935	14 595	12 492	12 971	16 257	15 582	15 969	13 477
En m/e	5 530	5 834	6 270	5 654	4 861	3 395	3 131	7 093	5 349	5 355	6 553	8 691	9 901
Depósitos en Ahorro	42 555	49 310	46 508	47 438	67 501	73 795	61 815	56 560	57 552	56 549	56 357	56 472	53 956
En m/n	31 971	38 280	35 868	37 067	58 375	64 692	52 638	46 799	48 120	46 313	45 061	43 681	40 590
En m/e	10 584	11 029	10 640	10 371	9 126	9 102	9 177	9 761	9 432	10 235	11 296	12 790	13 367
Depósitos a Plazo	39 492	35 081	35 212	34 864	34 365	37 256	39 433	40 603	39 527	37 033	39 666	44 723	78 678
En m/n	24 447	20 273	20 856	21 366	22 037	24 388	25 828	26 322	26 144	23 224	25 286	27 035	57 583
En m/e	15 046	14 808	14 356	13 498	12 328	12 868	13 605	14 280	13 383	13 809	14 380	17 689	21 095
II. INST. DE MICROFINANZAS	13 642	14 120	13 934	14 413	14 155	15 139	15 539	16 296	16 389	16 703	16 798	16 990	17 081
Depósitos a la Vista	-	-	-	-	-	-	-	-	-	-	-	-	-
En m/n	-	-	-	-	-	-	-	-	-	-	-	-	-
En m/e	-	-	-	-	-	-	-	-	-	-	-	-	-
Depósitos en Ahorro	2 867	3 235	3 189	3 628	3 537	3 769	3 493	3 618	3 843	3 772	3 614	3 694	3 199
En m/n	2 468	2 772	2 757	3 009	3 069	3 355	3 133	3 192	3 433	3 339	3 169	3 223	2 868
En m/e	399	464	432	619	468	414	361	426	410	434	445	471	332
Depósitos a Plazo	10 775	10 885	10 745	10 786	10 618	11 370	12 046	12 678	12 546	12 931	13 184	13 296	13 881
En m/n	8 188	8 294	8 357	8 542	8 583	9 298	9 795	10 281	10 302	10 593	10 836	10 802	11 189
En m/e	2 587	2 591	2 388	2 243	2 035	2 072	2 251	2 397	2 244	2 337	2 347	2 495	2 692
III. TOTAL SISTEMA FINANCIERO	111 584	118 359	115 591	117 049	131 893	145 520	134 512	133 043	131 788	131 896	134 956	142 846	173 092
Depósitos a la Vista	15 894	19 848	19 937	20 333	15 872	19 330	17 725	19 584	18 319	21 611	22 135	24 661	23 378
En m/n	10 364	14 013	13 667	14 679	11 011	15 935	14 595	12 492	12 971	16 257	15 582	15 969	13 477
En m/e	5 530	5 834	6 270	5 654	4 861	3 395	3 131	7 093	5 349	5 355	6 553	8 691	9 901
Depósitos en Ahorro	45 422	52 545	49 697	51 066	71 038	77 564	65 308	60 178	61 395	60 321	59 971	60 166	57 156
En m/n	34 440	41 052	38 625	40 076	61 444	68 047	55 770	49 991	51 553	49 652	48 230	46 904	43 457
En m/e	10 983	11 493	11 072	10 990	9 593	9 517	9 538	10 187	9 842	10 669	11 741	13 262	13 698
Depósitos a Plazo	50 267	45 966	45 958	45 650	44 983	48 626	51 479	53 281	52 074	49 964	52 849	58 020	92 559
En m/n	32 635	28 567	29 213	29 908	30 620	33 686	35 623	36 604	36 447	33 817	36 122	37 836	68 772
En m/e	17 633	17 399	16 745	15 742	14 364	14 940	15 856	16 677	15 627	16 146	16 727	20 184	23 787

FUENTE: SUPERINTENDENCIA DE BANCA Y SEGUROS

ELABORACIÓN: BCRP, Sucursal Huancayo, Departamento de Estudios Económicos

ANEXO 19

PASCO: DEPÓSITOS EN LAS ENTIDADES FINANCIERAS UBICADAS POR PROVINCIAS - NOVIEMBRE 2008
(SalDOS en miles de nuevos soles)

ENTIDADES FINANCIERAS	DEPÓSITOS						TOTAL DEPÓSITOS		
	PASCO			OXAPAMPA			CERRO DE PASCO		
	M/N	M/E	TOTAL	M/N	M/E	TOTAL	M/N	M/E	TOTAL
I. EMPRESAS BANCARIAS	106 459	41 286	147 745	5 190	3 077	8 267	111 649	44 363	156 012
Crédito	30 580	24 932	55 511	5 190	3 077	8 267	35 769	28 009	63 778
Interbank	10 764	4 455	15 218				10 764	4 455	15 218
Continental	63 964	11 874	75 838				63 964	11 874	75 838
Trabajo	1 152	25	1 177				1 152	25	1 177
II. INSTITUCIONES DE MICROFINANZAS	12 666	2 945	15 611	1 391	79	1 470	14 057	3 024	17 081
Financiera TFC *	-	-	-				-	-	-
CMAC Huancayo	12 442	2 945	15 386	1 391	79	1 470	13 833	3 024	16 856
CMAC Maynas	224	0	224				224	0	224
Edpyme Confianza									
TOTAL	119 125	44 230	163 356	6 581	3 156	9 737	125 706	47 386	173 092

* Financiera TFC a partir de agosto de 2008

FUENTE: SUPERINTENDENCIA DE BANCA Y SEGUROS

ELABORACIÓN: BCRP. Sucursal Huancayo. Departamento de Estudios Económicos

ANEXO 20

PASCO: CRÉDITOS DEL SISTEMA FINANCIERO AL SECTOR PRIVADO
(Saldos en miles de nuevos soles)

ENTIDADES FINANCIERAS	2 007		2008										
	NOV	DIC	ENE	FEB	MAR	ABR	MAY	JUN	JUL	AGO	SET	OCT	NOV
I. SISTEMA BANCARIO	72 625	76 138	75 108	76 567	81 200	86 381	89 924	97 019	101 145	107 165	113 287	94 354	125 094
Crédito	18 083	19 423	19 424	19 749	20 851	21 399	23 550	25 314	26 848	29 037	30 703	7 293	35 032
Interbank	9 476	9 495	9 764	9 832	10 094	10 192	10 528	10 867	10 936	10 854	11 107	11 415	11 570
Continental	41 714	43 782	42 581	43 600	46 681	50 994	51 885	56 833	59 303	63 113	66 182	70 328	73 851
Trabajo	3 351	3 437	3 339	3 387	3 574	3 795	3 961	4 005	4 059	4 160	5 295	5 318	4 641
II. INSTITUCIONES DE MICROFINANZAS	28 663	29 803	29 620	31 474	31 978	33 089	34 468	35 313	35 975	37 395	39 359	41 089	43 228
Financiera TFC										447	448	467	493
CMAC Huancayo	23 193	23 949	23 554	24 866	25 217	25 915	26 990	27 627	28 150	28 928	29 795	31 191	32 384
CMAC Maynas											583	730	1 159
Edpyme Confianza	5 470	5 854	6 066	6 608	6 761	7 174	7 478	7 686	7 825	8 020	8 533	8 700	9 192
TOTAL	101 287	105 941	104 728	108 041	113 178	119 470	124 391	132 333	137 120	144 561	152 646	135 443	168 323
En M/N	65 427	68 070	68 191	71 806	73 909	76 833	80 969	84 437	90 015	94 334	99 996	81 768	110 551
En M/E	35 860	37 871	36 537	36 235	39 269	42 637	43 422	47 896	47 105	50 227	52 650	53 675	57 772

FUENTE: SUPERINTENDENCIA DE BANCA Y SEGUROS

ELABORACIÓN: BCRP. Sucursal Huancayo. Departamento de Estudios Económicos

ANEXO 21

PASCO: CRÉDITO DE LAS ENTIDADES FINANCIERAS UBICADAS POR PROVINCIAS - NOVIEMBRE 2008
(Saldos en miles de nuevos soles)

ENTIDADES FINANCIERAS	COLOCACIONES						TOTAL COLOCACIONES		
	PASCO			OXAPAMPA			CERRO DE PASCO		
	M/N	M/E	TOTAL	M/N	M/E	TOTAL	M/N	M/E	TOTAL
I. EMPRESAS BANCARIAS	64 379	55 044	119 423	4 584	1 088	5 672	68 963	56 132	125 094
Crédito	23 683	5 678	29 361	4 584	1 088	5 672	28 267	6 766	35 032
Interbank	11 251	320	11 570				11 251	320	11 570
Continental	24 822	49 029	73 851				24 822	49 029	73 851
Trabajo	4 624	17	4 641				4 624	17	4 641
II. INSTITUCIONES DE MICROFINANZAS	33 566	1 292	34 858	8 022	349	8 371	41 588	1 641	43 228
Financiera TFC *	493	-	493				493	-	493
CMAC Huancayo	23 896	1 067	24 962	7 073	349	7 421	30 968	1 415	32 384
CMAC Maynas	1 157	3	1 159				1 157	3	1 159
Edpyme Confianza	8 020	222	8 243	949	-	949	8 970	222	9 192
TOTAL	97 945	56 335	154 280	12 606	1 437	14 043	110 551	57 772	168 323

* Financiera TFC a partir de agosto de 2008

FUENTE: SUPERINTENDENCIA DE BANCA Y SEGUROS

ELABORACIÓN: BCRP. Sucursal Huancayo. Departamento de Estudios Económicos

ANEXO 22

PASCO: CARTERA PESADA DEL SISTEMA FINANCIERO
(En porcentajes)

ENTIDADES FINANCIERAS	2 007		2 008										
	NOV	DIC	ENE	FEB	MAR	ABR	MAY	JUN	JUL	AGO	SET	OCT	NOV
I. SISTEMA BANCARIO	1,1	1,2	1,3	1,3	1,3	1,3	1,2	1,0	0,9	0,8	0,8	0,9	0,7
CREDITO	0,0	0,0	0,0	0,0	0,1	0,0	0,0	0,0	0,0	0,0	0,0	0,0	0,0
INTERBANK	3,6	3,1	3,1	3,1	3,0	3,1	3,0	2,9	2,8	2,7	2,6	2,5	2,5
CONTINENTAL	0,9	1,3	1,5	1,5	1,4	1,4	1,2	1,0	1,0	0,9	0,8	0,8	0,7
TRABAJO	1,9	2,4	2,4	2,0	1,8	2,5	2,0	2,2	1,6	1,4	1,2	1,2	1,9
II. INSTITUCIONES DE MICROFINANZAS	3,1	2,7	2,8	3,6	2,6	2,6	2,4	2,3	2,3	2,4	2,1	1,8	1,8
FINANCIERA TFC *										0,0	0,0	0,0	0,0
CMAC HUANCAYO	3,2	2,6	2,7	2,5	2,3	2,3	2,0	1,9	1,8	2,0	1,8	1,6	1,5
CMAC MAYNAS											0,0	0,0	0,0
EDPYME CONFIANZA S A	2,7	3,0	3,3	7,6	3,6	3,5	3,7	4,0	3,8	3,7	3,3	2,8	3,4
TOTAL	1,7	1,6	1,7	2,0	1,6	1,7	1,5	1,4	1,3	1,2	1,1	1,2	1,0

* Financiera TFC a partir de agosto de 2008

FUENTE: Entidades Financieras de la Región Pasco

ELABORACIÓN: BCRP. Sucursal Huancayo. Departamento de Estudios Económicos

ANEXO 23

PASCO: MOROSIDAD EN LAS ENTIDADES FINANCIERAS UBICADAS POR PROVINCIAS - NOVIEMBRE 2008
(Saldos en miles de nuevos soles)

ENTIDADES FINANCIERAS	MOROSIDAD						TOTAL MORA		
	PASCO			OXAPAMPA			CERRO DE PASCO		
	M/N	M/E	TOTAL	M/N	M/E	TOTAL	M/N	M/E	TOTAL
I. EMPRESAS BANCARIAS	0,7	0,9	0,8	0,0	0,0	0,0	0,6	0,9	0,7
Crédito	0,0	0,0	0,0	0,0	0,0	0,0	0,0	0,0	0,0
Interbank	1,5	36,7	2,5				1,5	36,7	2,5
Continental	0,7	0,7	0,7				0,7	0,7	0,7
Trabajo	1,9	0,0	1,9				1,9	0,0	1,9
II. INSTITUCIONES DE MICROFINANZAS	2,0	1,0	1,9	1,5	0,8	1,5	1,9	0,9	1,8
Financiera TFC *	0,0	n.d.	0,0				0,0	n.d.	0,0
CMAC Huancayo	1,6	0,3	1,5	1,3	0,8	1,2	1,5	0,4	1,5
CMAC Maynas	0,0	0,0	0,0				0,0	0,0	0,0
Edpyme Confianza	3,4	4,4	3,4	3,4	n.d.	3,4	3,4	4,4	3,4
TOTAL	1,1	0,9	1,0	1,0	0,2	0,9	1,1	0,9	1,0

* Financiera TFC a partir de agosto de 2008

FUENTE: SUPERINTENDENCIA DE BANCA Y SEGUROS

ELABORACIÓN: BCRP. Sucursal Huancayo. Departamento de Estudios Económicos