



**BANCO CENTRAL DE RESERVA DEL PERÚ**

**SUCURSAL HUANCAYO**

**SÍNTESIS ECONÓMICA DE PASCO  
SETIEMBRE 2008**

**DEPARTAMENTO ESTUDIOS ECONÓMICOS**

## CONTENIDO

|  |    |
|--|----|
| <b>RESEÑA INTRODUCTORIA</b>  | 3  |
| <b>I. ACTIVIDAD PRODUCTIVA</b>   | 4  |
| 1.1. Producción  |    |
| 1.1.1. Producción Agropecuaria   | 4  |
| 1.1.2. Producción Minera   | 9  |
| 1.1.3. Producción Manufacturera  | 11 |
| 1.1.4. Construcción  | 11 |
| 1.1.5. Producción Eléctrica  | 12 |
| 1.2. Aspectos Laborales  | 12 |
| 1.3. Turismo   | 13 |
| <b>II. SECTOR EXTERNO</b>  | 13 |
| 2.1 Exportaciones  | 13 |
| <b>III. FINANZAS PÚBLICAS</b>  | 15 |
| 3.1. Gobierno Central  | 15 |
| 3.2. Gobierno Regional   | 16 |
| <b>IV. MONEDA Y CRÉDITO</b>  | 19 |
| 4.1. Depósitos del Sistema Financiero  | 19 |
| 4.2. Crédito del Sistema Financiero  | 21 |
| 4.3. Crédito a la Pequeña y Microempresa   | 23 |
| <b>V. INFORMACIÓN ESTADÍSTICA</b>  | 24 |
| Anexo 1: Producción Agropecuaria   | 25 |
| Anexo 2: Superficie Sembrada por Campaña   | 26 |
| Anexo 3: Superficie Cosechada  | 27 |
| Anexo 4: Producción Minera Metálica  | 28 |
| Anexo 5 y 6: Producción Manufacturera  | 29 |
| Anexo 7: Producción Eléctrica  | 30 |
| Anexo 8: Empleo Formal Urbano en Empresas de 10 y más Trabajadores en Pasco          | 31 |
| Anexo 9: Arribos por Categorías  | 32 |
| Anexo 10: Exportaciones FOB por Grupo de Producto                                    | 33 |
| Anexo 11: Exportaciones de Productos Tradicionales                                   | 34 |
| Anexo 12: Exportaciones de Productos No Tradicionales                                | 35 |
| Anexo 13: Exportaciones por Bloque Económico y Países                                | 36 |
| Anexo 14: Ingresos Corrientes del Gobierno Central                                   | 37 |
| Anexo 15: Gobierno Regional de Pasco: Gastos por Naturaleza                          | 38 |
| Anexo 16: Gobierno Regional de Pasco: Gastos por Naturaleza y Unidad Ejecutora       | 38 |
| Anexo 17: Gobierno Regional de Pasco: Programa de Inversiones                        | 39 |
| Anexo 18: Depósitos y Obligaciones del Sistema Financiero                            | 40 |
| Anexo 19: Depósitos en las Entidades Financieras ubicadas por Principales Provincia  | 41 |
| Anexo 20: Créditos del Sistema Financiero al Sector Privado                          | 42 |
| Anexo 21: Crédito de las Entidades Financieras ubicadas por Principales Provincias   | 43 |
| Anexo 22: Cartera Pesada del Sistema Financiero                                      | 44 |
| Anexo 23: Morosidad en las Entidades Financieras ubicadas por Principales Provincias | 45 |

**DIRECCIÓN EN INTERNET**

<http://www.bcrp.gob.pe>

## RESEÑA INTRODUCTORIA

El indicador de Valor Bruto de Producción creció 1,4 por ciento, debido al desempeño positivo de las actividades agropecuaria, manufactura, electricidad, servicios gubernamentales y servicios financieros; contrarrestado parcialmente por los resultados negativos en la minera y construcción. Entre enero y setiembre, dicho indicador aumentó 4,6 por ciento, respecto de similar periodo de 2007, impulsado por el dinamismo de los sectores agropecuario, manufacturero, construcción, y servicios gubernamentales y financieros; contrayéndose en la minería y electricidad.

El sector agropecuaria creció 0,4 por ciento, ante el resultado positivo de la actividad pecuaria, por la mayor producción de carnes de ovino, porcino y vacuno; contrarrestado parcialmente por la reducción de la parte agrícola, ante la menor producción de yuca, maíz amarillo, piña, y pastos dactylis y rye grass, principalmente. Entre enero y setiembre, creció 8,3 por ciento, por el dinamismo de la actividad agrícola (papa, café, maíz choclo, granadilla, olluco y oca) y pecuaria (carne de vacuno, ovino y porcino).

La minería se redujo 9,2 por ciento, ante la menor producción de plomo, zinc y plata, mayormente en las empresas Chungar, El Brocal, Volcan, Milpo, Buenaventura y Pan American Silver. Entre enero y setiembre, la producción se redujo 3,1 por ciento, debido a la menor producción de plomo, zinc y plata. En el contexto nacional, la producción regional participó con el 27,4 por ciento de la producción de zinc, con el 26,1 por ciento de plata, el 46,9 por ciento de plomo, el 1,4 por ciento de cobre y el 1,2 por ciento de oro, constituyéndose en el primer productor de plomo y plata, el segundo de zinc, el octavo de cobre, y noveno de oro.

La actividad manufacturera, determinada por la producción de óxido de calcio y con mercado en la región central del país, se expandió 65,4 por ciento, respecto a setiembre de 2007, ante la mayor demanda para la neutralización de los

relaves vertidos en el mes y en meses anteriores, y porque a partir del presente año se viene regularizando la información proporcionada por las empresas (caleras) ubicadas en la región, muchas de las cuales no informaron en el 2007. Entre enero y setiembre, la producción sectorial creció 38,3 por ciento.

Las exportaciones del mes totalizaron US\$ 64,6 millones, inferior en US\$ 15,3 millones (19,1 por ciento), por las menores ventas de concentrados de zinc; no obstante al incremento de café sin tostar y descafeinar. Según tipo, las exportaciones tradicionales decrecieron en US\$ 15,2 millones (19,1 por ciento). Entre enero y setiembre, las exportaciones sumaron US\$ 418,4 millones, menor en US\$ 232 millones (35,7 por ciento) respecto de similar periodo de 2007.

Los ingresos corrientes del Gobierno Central totalizaron S/. 2,9 millones en el mes, aumentando 51,1 por ciento ante las mayores captaciones por IGV e Impuesto a la Renta. Entre enero y setiembre, la recaudación se expandió 73,1 por ciento.

La ejecución presupuestal de gastos del Gobierno Regional totalizó 19,0 millones, superior en 39,1 por ciento, ante el incremento de los Gastos Corrientes y de Capital, explicado por el aumento de las inversiones en Transporte, y Salud y Saneamiento, principalmente. Entre enero y setiembre, los compromisos sumaron S/. 178,7 millones, mayor en 52,3 por ciento respecto de similar periodo de 2007, como efecto de mayores inversiones en Transportes, Salud y Saneamiento, y Educación y Cultura.

En el sistema financiero, aumentaron los saldos de depósitos S/. 22,8 millones (13,2 por ciento), y colocaciones S/. 57,4 millones (50,8 por ciento), comparado con sus similares de setiembre de 2007. El índice de cartera pesada fue 1,1 por ciento, inferior en 0,7 puntos porcentuales al índice de setiembre de 2007.

## I. ACTIVIDAD PRODUCTIVA

### 1.1. Producción

El indicador de Valor Bruto de Producción creció 1,4 por ciento respecto a setiembre del 2007, debido al desempeño positivo de los sectores agropecuario (0,4 por ciento), manufactura (65,4 por ciento), electricidad (16,2 por ciento), servicios gubernamentales (0,6 por ciento) y servicios financieros (30,5 por ciento); contrarrestado parcialmente por los resultados negativos en la minería (9,2 por ciento) y construcción (12,1 por ciento). La actividad agropecuaria creció por la mayor producción pecuaria (carne de, ovino, porcino y vacuno); la

manufacturera, por el incremento en la producción de óxido de calcio para la neutralización de relaves vertidos; en electricidad, por las mayores lluvias en zonas de ceja selva y selva; en tanto que la minería se redujo por los menores resultados en plomo, zinc y plata; y la construcción, por la menor demanda privada y de los municipios.

Durante los nueve primeros meses del año, el indicador aumentó 4,6 por ciento, respecto de similar periodo de 2007.

**CUADRO N° 1**  
**VALOR BRUTO DE PRODUCCIÓN**  
**(Variación real 1/)**

|                                  | SETIEMBRE   |              | ENERO – SETIEMBRE |              |
|----------------------------------|-------------|--------------|-------------------|--------------|
|                                  | 2 007       | 2 008        | 2 007             | 2 008        |
| <b>Agropecuario</b>              | <b>20,9</b> | <b>0,4</b>   | <b>-3,4</b>       | <b>8,3</b>   |
| Agrícola                         | 31,8        | -11,1        | -4,7              | 8,5          |
| Pecuaria                         | 4,0         | 23,1         | -0,1              | 7,8          |
| <b>Minería</b>                   | <b>15,3</b> | <b>-9,2</b>  | <b>9,9</b>        | <b>-3,1</b>  |
| <b>Manufactura</b>               | <b>n.d</b>  | <b>65,4</b>  | <b>n.d.</b>       | <b>38,3</b>  |
| <b>Construcción</b>              | <b>n.d.</b> | <b>-12,1</b> | <b>n.d.</b>       | <b>12,6</b>  |
| <b>Electricidad</b>              | <b>0,7</b>  | <b>16,2</b>  | <b>5,8</b>        | <b>-10,2</b> |
| <b>Servicios Gubernamentales</b> | <b>4,3</b>  | <b>0,6</b>   | <b>2,9</b>        | <b>1,7</b>   |
| <b>Otros Servicios *</b>         | <b>35,0</b> | <b>30,5</b>  | <b>37,9</b>       | <b>29,0</b>  |
| <b>VBP</b>                       | <b>14,6</b> | <b>1,4</b>   | <b>8,4</b>        | <b>4,6</b>   |

1/ Respecto al mismo mes o período del año anterior, a precios de 1994

\* En base a Servicios Financieros

Elaboración: BCRP, Sucursal Huancayo. Departamento de Estudios Económicos

#### 1.1.1. Producción Agropecuaria

La producción agropecuaria creció ligeramente en 0,4 por ciento, ante el resultado positivo de la actividad pecuaria (23,1 por ciento), por la mayor producción de carnes de ovino, porcino y vacuno; contrarrestado parcialmente por la agrícola (11,1 por ciento), ante la menor producción de yuca, maíz amarillo, piña, y pastos dactilys y rye grass, principalmente.

Entre enero y setiembre, el sector creció 8,3 por ciento, ante el dinamismo de los subsectores agrícola (8,5 por ciento) y pecuario (7,8 por ciento), por el aumento en la producción de papa, café, maíz choclo, granadilla, olluco y oca, en el caso agrícola; y por carnes de vacuno, ovino y porcino, en el pecuario.

**CUADRO N° 2**  
**VALOR BRUTO DE PRODUCCIÓN AGROPECUARIO**  
**(Variación real 1/)**

|                            | SETIEMBRE   |            | ENERO – SETIEMBRE |            |
|----------------------------|-------------|------------|-------------------|------------|
|                            | 2 007       | 2 008      | 2 007             | 2 008      |
| Agrícola                   | 31,8        | -11,1      | -4,7              | 8,5        |
| Pecuario                   | 4,0         | 23,1       | -0,1              | 7,8        |
| <b>Sector Agropecuario</b> | <b>20,9</b> | <b>0,4</b> | <b>-3,4</b>       | <b>8,3</b> |

1/ Respecto al mismo mes o período del año anterior, a precios de 1994

FUENTE: Dirección Regional de Agricultura Pasco

ELABORACIÓN: BCRP, Sucursal Huancayo. Departamento de Estudios Económicos

**GRÁFICO Nº 1**  
**VALOR BRUTO DE PRODUCCIÓN AGROPECUARIO 2007 – 2008**  
**(Variación real)**

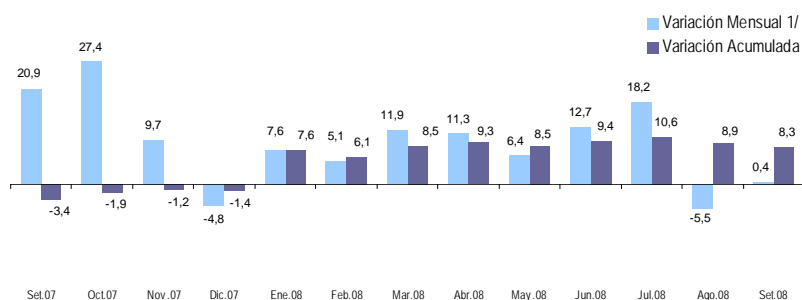

1/ Respecto a similar mes del año precedente

ELABORACIÓN: BCRP Sucursal Huancayo. Departamento de Estudios Económicos.

### Producción Agrícola

La caída registrada en el mes (11,1 por ciento), se sustentó en la menor producción en la zona selva (provincia de Oxapampa), luego que las cosechas de la campaña grande en la zona sierra finalizaran en agosto pasado. Las mayores reducciones se observaron en la producción de yuca (42,6 por ciento), maíz amarillo duro (98,3 por ciento), piña (46,7 por ciento), y pastos dactilys (25,2 por ciento) y rye grass (19,7 por ciento). Respecto a la yuca, por menores siembras, baja demanda local y falta de mano de obra, además de las lluvias que interrumpieron las vías de comunicación entre la zona de Puerto Bermúdez y Oxapampa (provincia de

Oxapampa); en maíz amarillo duro, por el adelanto de cosechas en meses pasados ante los precios favorables de mercado registrados por entonces; en piña, por la menor superficie sembrada y bajos rendimientos ante la presencia de la enfermedad “mosca de la fruta”; y en pastos dactilys y rye grass, por menores cosechas ante las mayores lluvias en zonas de selva y ceja selva.

En el acumulado anual, creció 8,5 por ciento, sustentado por el incremento en la producción de papa, café y maíz choclo.

**CUADRO Nº 3**  
**PRODUCCIÓN DE PRINCIPALES PRODUCTOS AGRÍCOLAS 1/**  
**(En TM)**

| CULTIVO            | SETIEMBRE |       |        | ENERO – SETIEMBRE |         |        |
|--------------------|-----------|-------|--------|-------------------|---------|--------|
|                    | 2 007     | 2 008 | Var. % | 2 007             | 2 008   | Var. % |
| Papa               | 606       | 1 167 | 92,6   | 80 499            | 130 084 | 61,6   |
| Pasto Braquearia   | 7 563     | 8 852 | 17,0   | 114 988           | 84 340  | -26,7  |
| Plátano            | 6 715     | 9 440 | 40,6   | 75 626            | 68 460  | -9,5   |
| Pasto Setaria      | 5 270     | 7 020 | 33,2   | 87 640            | 65 610  | -25,1  |
| Yuca               | 11 352    | 6 520 | -42,6  | 57 002            | 26 976  | -52,7  |
| Café               | 10        | 8     | -20,0  | 5 172             | 7 900   | 52,7   |
| Rocoto             | 517       | 601   | 16,2   | 5 814             | 6 693   | 15,1   |
| Olluco             | 0         | 0     | -      | 3 325             | 5 190   | 56,1   |
| Maíz Choclo        | 0         | 0     | -      | 3 045             | 5 148   | 69,1   |
| Maíz Amarillo Duro | 296       | 5     | -98,3  | 5 538             | 5 069   | -8,5   |
| Rye Grass          | 239       | 192   | -19,7  | 4 588             | 4 544   | -1,0   |
| Pasto Dactilys     | 257       | 192   | -25,2  | 3 910             | 4 491   | 14,9   |
| Granadilla         | 90        | 337   | 274,4  | 2 173             | 4 107   | 89,0   |
| Oca                | 0         | 0     | -      | 2 175             | 3 721   | 71,1   |
| Piña               | 486       | 259   | -46,7  | 4 926             | 2 727   | -44,6  |
| Pijuayo            | 264       | 414   | 56,8   | 2 639             | 2 562   | -2,9   |
| Arroz Cáscara      | 0         | 0     | -      | 2 254             | 2 475   | 9,8    |
| Otros              | 1 224     | 920   | -24,8  | 20 256            | 23 108  | 14,1   |

1/ Cifras preliminares.

FUENTE: Dirección Regional de Agricultura Pasco.

ELABORACIÓN: BCRP Sucursal Huancayo. Departamento de Estudios Económicos

**GRÁFICO Nº 2**  
**VALOR BRUTO DE PRODUCCIÓN AGRÍCOLA 2007 - 2008**  
**(Variación Real)**

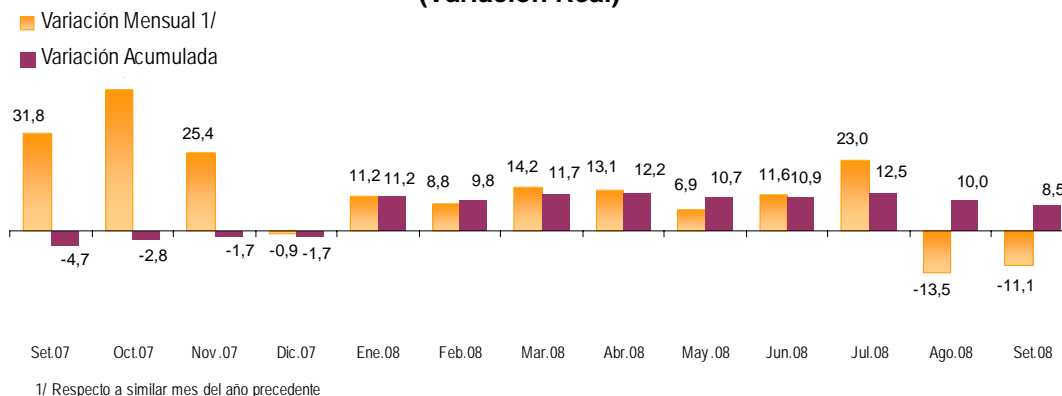

ELABORACIÓN: BCRP Sucursal Huancayo. Departamento de Estudios Económicos

En la estructura del VBP agrícola, de enero a setiembre, sobresalieron los productos para consumo humano con el 68 por ciento del VBP agrícola, seguido de los de consumo

industrial (20 por ciento), siendo significativo la producción de papa y café en cada caso.

**GRÁFICO Nº 3**  
**CINCO PRINCIPALES PRODUCTOS**  
**EN EL VBP AGRÍCOLA**  
**(ENERO - SETIEMBRE 2008)**

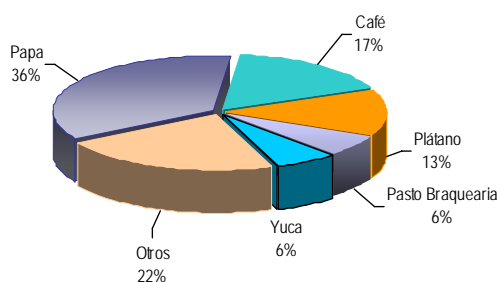

ELABORACIÓN: BCRP Sucursal Huancayo. Departamento de Estudios Económicos

**GRÁFICO Nº 4**  
**COMPOSICIÓN DEL VBP AGRÍCOLA**  
**(ENERO - SETIEMBRE 2008)**

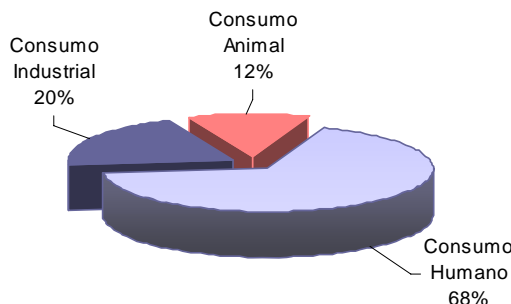

Los precios en chacra crecieron para la granadilla (13,2 por ciento), papa (44,0 por ciento) y plátanos (4,1 por ciento); en tanto que no varió para el café. En papa, ante los mayores costos de instalación, principalmente por fertilización y mano de obra, siendo en este último caso principalmente en las zonas

de Paucartambo y Huachón, provincia de Pasco, donde los gobiernos locales ofrecen un mayor jornal por labores sociales, razón por la cual se ha incrementado el costo del jornal en chacra; en granadilla y plátanos por una mayor demanda de Lima, mayormente.

**CUADRO Nº 4**  
**PRECIOS EN CHACRA DE PRINCIPALES CULTIVOS**  
**(Nuevos soles por Kg.)**

| CULTIVO    | SETIEMBRE |       | Var. % |
|------------|-----------|-------|--------|
|            | 2 007     | 2 008 |        |
| Café       | 1,00      | 1,00  | 0,0    |
| Granadilla | 1,59      | 1,81  | 13,2   |
| Papa       | 0,48      | 0,70  | 44,0   |
| Plátanos   | 0,34      | 0,36  | 4,1    |

Fuente: Dirección Regional de Agricultura Junín.  
Elaboración: BCRP Sucursal Huancayo. Departamento de Estudios Económicos.

Con relación al clima, en la zona sierra, provincias de Pasco y Daniel Alcides Carrión, las lluvias fueron deficientes, registrándose días con brillo solar e intenso frío durante las noches y madrugadas, propios de la época, registrándose aún heladas meteorológicas. Sin embargo, en la zona selva, provincia de Oxapampa, las lluvias fueron mayores a su promedio histórico para el periodo, dificultando el transporte de las zonas

productoras a los centros de acopio, principalmente de Puerto Bermúdez hacia la ciudad de Oxapampa; no obstante que en el acumulado no alcanzaron su valor histórico por su poca frecuencia en los primeros meses del año. Respecto a la temperatura en la zona sierra, la máxima y mínima se ubicaron por encima y debajo de su normal histórico, respectivamente; en tanto que en la zona selva se registró dentro de los parámetros normales.

## Siembras

Durante el segundo mes del inicio de siembras de la campaña agrícola 2008-2009 se instalaron 8 945 hectáreas, menor en 671 hectáreas (7,0 por ciento), respecto de similar mes de 2007, debido a las reducciones de cultivos para consumo humano (5,6 por ciento), industrial (4,5 por ciento) y animal (89,5 por ciento). Las disminuciones más notorias se registraron tanto en la zona sierra como selva; resaltando en la primera, las menores siembras de papa (23,7 por ciento), maíz amiláceo (22,2 por ciento) y habas (19,8 por ciento); y en la segunda, yuca (9,9 por ciento) y granadilla (81,9 por ciento), principalmente, ante el incremento en los

costos de instalación (papa, maíz y habas) y carencia de mano de obra (yuca y granadilla), habiéndose trasladado esta última hacia actividades más rentables.

Entre agosto y setiembre, las siembras totalizaron 13 383 hectáreas, menor en 2 201 hectáreas (14,1 por ciento) respecto a similar periodo de 2007, influida por la reducción en papa (1 912 hectáreas), luego que los agricultores de las zonas de Paucartambo y Huachón (Pasco) no recibieran apoyo con fertilizantes por parte de sus municipios respectivos, tal como sucedió en el año anterior.

**CUADRO Nº 5  
SUPERFICIE SEMBRADA 1/  
(Has)**

| CULTIVO            | SETIEMBRE    |              |             | CAMPAÑA AGRÍCOLA 2/ |               |              |
|--------------------|--------------|--------------|-------------|---------------------|---------------|--------------|
|                    | 2 007        | 2 008        | Var. %      | 2007 / 2008         | 2008 / 2009   | Var. %       |
| Papa               | 4 285        | 3 270        | -23,7       | 7 560               | 5 648         | -25,3        |
| Maíz Amarillo Duro | 1 193        | 1 185        | -0,7        | 1 895               | 1 870         | -1,3         |
| Yuca               | 866          | 780          | -9,9        | 1 441               | 1 204         | -16,4        |
| Arroz Cáscara      | 525          | 800          | 52,4        | 725                 | 960           | 32,4         |
| Maíz Choclo        | 210          | 708          | 237,1       | 215                 | 718           | 234,0        |
| Olluco             | 284          | 344          | 21,1        | 693                 | 608           | -12,3        |
| Haba Grano Seco    | 555          | 445          | -19,8       | 718                 | 521           | -27,4        |
| Maíz Amiláceo      | 558          | 434          | -22,2       | 624                 | 492           | -21,2        |
| Oca                | 236          | 297          | 25,8        | 491                 | 488           | -0,6         |
| Haba Grano Verde   | 115          | 183          | 59,1        | 198                 | 207           | 4,5          |
| Plátano            | 73           | 120          | 64,4        | 162                 | 200           | 23,5         |
| Frejol Grano Seco  | 61           | 137          | 124,6       | 84                  | 156           | 85,7         |
| Zapallo            | 96           | 21           | -78,1       | 107                 | 46            | -57,0        |
| Granadilla         | 94           | 17           | -81,9       | 152                 | 32            | -78,9        |
| Rocoto             | 63           | 18           | -71,4       | 86                  | 18            | -79,1        |
| Caigua             | 5            | 8            | 60,0        | 11                  | 17            | 54,5         |
| Avena Forrajera    | 84           | 12           | -85,7       | 84                  | 12            | -85,7        |
| Otros              | 313          | 166          | -47,0       | 338                 | 186           | -45,0        |
| <b>TOTAL</b>       | <b>9 616</b> | <b>8 945</b> | <b>-7,0</b> | <b>15 584</b>       | <b>13 383</b> | <b>-14,1</b> |

1/ Cifras preliminares.

2/ De agosto al mes de julio.

FUENTE: Dirección Regional de Agricultura Pasco.

ELABORACIÓN: BCRP Sucursal Huancayo. Departamento de Estudios Económicos.

## Producción Pecuaria

La actividad pecuaria se expandió 23,1 por ciento respecto de setiembre de 2007, ante el aumento en la producción de carnes de ovino (38,8 por ciento), porcino (55,1 por ciento) y vacuno (14,4 por ciento). En el primer caso, por los mayores beneficios que fueron impulsados por los precios favorables de mercado y para evitar la pérdida de peso de los animales ante la mala situación climática y de los pastos en la zona sierra; en carne de porcino, por los mayores beneficios en las provincias de Pasco y Oxapampa, ante la mayor disponibilidad de alimentos agrícolas; y en carne de vacuno, por los mayores rendimientos en la provincia de Oxapampa,

ante los procesos de engorde que fueron sometidos en vista del precio favorable de mercado.

Entre enero y setiembre, la actividad creció 7,8 por ciento, ante el incremento en la producción de carnes de vacuno (10,2 por ciento), ovino (10,9 por ciento) y porcino (15,4 por ciento). La mayor producción se registró en la zona selva (provincia de Oxapampa), por el mejor estado del clima y la adecuación de mejores técnicas de producción; no obstante que en la zona sierra se registra todo lo contrario, por la presencia de friaje y pastos naturales degradados.

**CUADRO Nº 6  
PRODUCCIÓN PECUARIA  
(T.M.)**

| ESPECIES         | SETIEMBRE |         |        | ENERO – SETIEMBRE |          |        |
|------------------|-----------|---------|--------|-------------------|----------|--------|
|                  | 2 007     | 2 008   | Var. % | 2 007             | 2 008    | Var. % |
| <b>CARNE</b>     |           |         |        |                   |          |        |
| Carne de Alpaca  | 8,6       | 10,7    | 24,6   | 98,7              | 103,4    | 4,7    |
| Carne de Ave     | 7,9       | 8,2     | 2,9    | 68,8              | 68,5     | -0,5   |
| Carne de Caprino | 2,6       | 1,4     | -46,5  | 21,7              | 12,8     | -40,8  |
| Carne de Llama   | 6,6       | 6,9     | 6,0    | 79,1              | 65,8     | -16,8  |
| Carne de Ovino   | 111,9     | 155,4   | 38,8   | 1 430,7           | 1 586,5  | 10,9   |
| Carne de Porcino | 137,3     | 213,0   | 55,1   | 1 469,0           | 1 694,5  | 15,4   |
| Carne de Vacuno  | 236,2     | 270,1   | 14,4   | 2 246,3           | 2 475,0  | 10,2   |
| Leche            | 1 588,6   | 1 552,2 | -2,3   | 15 108,8          | 14 185,2 | -6,1   |
| Huevos           | 2,7       | 2,9     | 5,0    | 22,7              | 23,2     | 1,9    |
| Lana de Ovino    | 0,0       | 0,0     | -      | 1 157,2           | 1 210,8  | 4,6    |
| <b>FIBRA</b>     |           |         |        |                   |          |        |
| Fibra de Alpaca  | 0,0       | 0,0     | -      | 0,0               | 0,0      | -      |
| Fibra de Llama   | 0,0       | 0,0     | -      | 0,0               | 0,0      | -      |

FUENTE: Dirección Regional de Agricultura Pasco.

ELABORACIÓN: BCRP Sucursal Huancayo. Departamento de Estudios Económicos

**GRÁFICO Nº 5  
VALOR BRUTO DE PRODUCCIÓN PECUARIA 2007 - 2008  
(Variación real)**

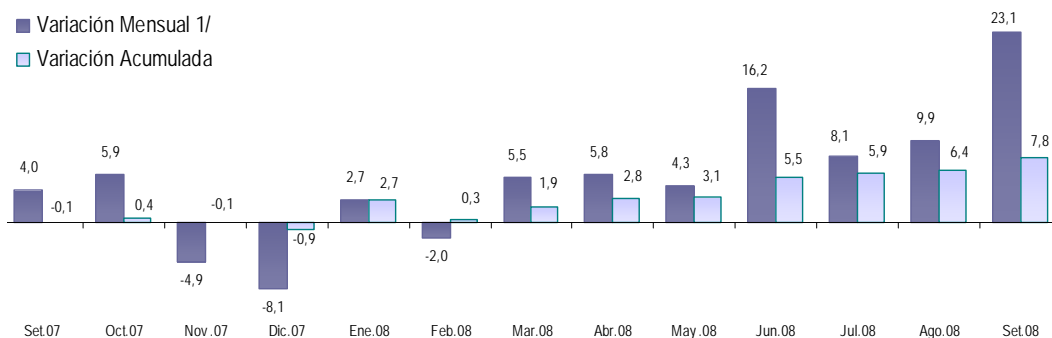

1/ Respecto a similar mes del año precedente

ELABORACIÓN: BCRP Sucursal Huancayo. Departamento de Estudios Económicos



**GRÁFICO Nº 6  
PARTICIPACIÓN EN EL VBP PECUARIO  
(ENERO - SETIEMBRE 2008)**

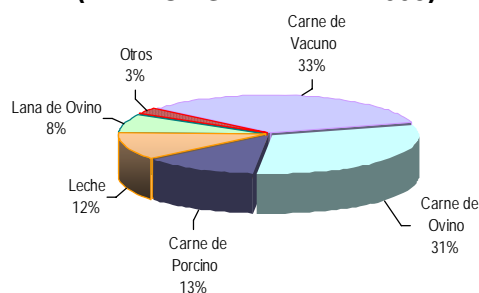

ELABORACIÓN: BCRP Sucursal Huancayo. Departamento de Estudios Económicos

### 1.1.2. Producción Minera

La actividad minera mensual se redujo 9,2 por ciento, ante la menor producción de plomo (6,8 por ciento), principalmente por las empresas Chungar y El Brocal; de zinc (10,4 por ciento) por las mineras Volcan, El Brocal y Milpo; y de plata (16,1 por ciento), por Buenaventura, El Brocal y Pan American Silver.

Entre enero y setiembre, la producción se redujo 3,1 por ciento, respecto de similar lapso de 2007, ante la menor producción de plomo (9,7 por ciento), zinc (5,0 por ciento) y plata (3,8 por ciento).

**CUADRO Nº 7  
PRODUCCIÓN MINERA METÁLICA  
(Contenido Fino)**

|                 | SETIEMBRE |         |             | ENERO – SETIEMBRE |           |             |
|-----------------|-----------|---------|-------------|-------------------|-----------|-------------|
|                 | 2 007     | 2 008   | Var. %      | 2 007             | 2 008     | Var. %      |
| Cobre (TMF)     | 1 229     | 1 565   | 27,4        | 10 039            | 13 328    | 32,8        |
| Plomo (TMF)     | 15 293    | 14 254  | -6,8        | 136 841           | 123 621   | -9,7        |
| Zinc (TMF)      | 40 547    | 36 329  | -10,4       | 349 197           | 331 834   | -5,0        |
| Oro (Grs.f)     | 95 306    | 149 548 | 56,9        | 1 073 397         | 1 543 804 | 43,8        |
| Plata (Kg.f)    | 109 923   | 92 190  | -16,1       | 863 337           | 830 300   | -3,8        |
| <b>TOTAL 1/</b> |           |         | <b>-9,2</b> |                   |           | <b>-3,1</b> |

1/ Variación en términos reales, a precios de 1994.

FUENTE: DGM/DPM/ Estadística Minera.

ELABORACIÓN: BCRP Sucursal Huancayo. Departamento de Estudios Económicos

**GRÁFICO Nº 7  
VALOR BRUTO DE PRODUCCIÓN MINERA 2007 - 2008**

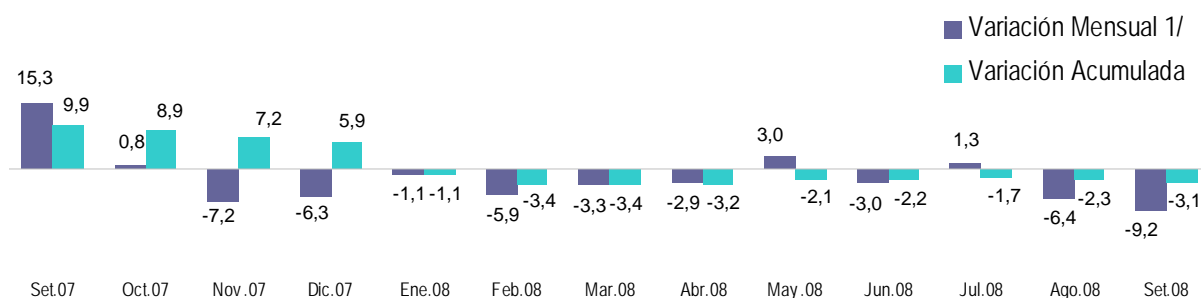

1/ Respecto a similar mes del año precedente

ELABORACIÓN: BCRP Sucursal Huancayo. Departamento de Estudios Económicos.

**GRÁFICO Nº 8  
PARTICIPACIÓN EN EL VBP MINERO  
(ENERO - SETIEMBRE 2008)**

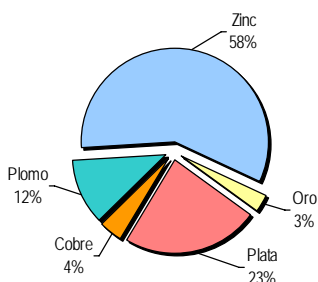

ELABORACIÓN: BCRP Sucursal Huancayo. Departamento de Estudios Económicos.

**GRÁFICO Nº 9  
EVOLUCIÓN DEL VBP MINERO**

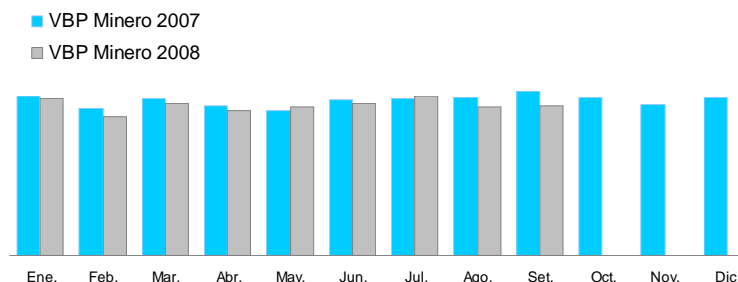

Las producciones de zinc, plata y plomo constituyen las de mayor importancia en la región y el país, por lo que entre enero y

setiembre, representaron el 58, 23 y 12 por ciento del VBP minero de la región, respectivamente.

**GRÁFICOS Nº 10 Y 11  
PRODUCCIÓN DE ZINC Y PLATA POR EMPRESA  
(Participación porcentual entre enero y setiembre de 2008)**

**PRODUCCIÓN DE ZINC**



**PRODUCCIÓN DE PLATA**

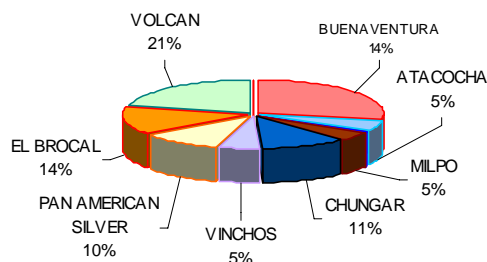

ELABORACIÓN: BCRP Sucursal Huancayo. Departamento de Estudios Económicos.

La minería se constituye en la actividad económica regional más significativa, explicando más del 55 por ciento del VBP de Pasco para el año 2007. Entre enero y setiembre representó el 27,4 por ciento del total nacional de zinc, el 26,1 por ciento de plata, el 46,9 por ciento de plomo, el 1,4 por ciento de cobre y el 1,2 por ciento de oro, constituyéndose en el primer productor de

plomo y plata, el segundo de zinc, el octavo de cobre, y el noveno de oro; no obstante que estas participaciones son menores a las registradas en el 2007.

Entre enero y setiembre, en el contexto nacional, participó con el 10,4 por ciento del VBP minero peruano.

**GRÁFICO Nº 12  
PASCO: PARTICIPACIÓN EN EL VBP MINERO NACIONAL 1/  
(ENERO - SETIEMBRE 2008)**

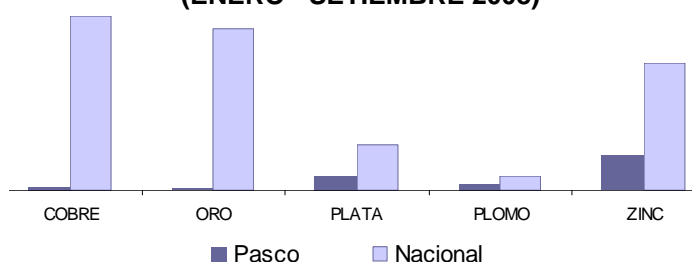

1/ A precios de 1994.

ELABORACIÓN: BCRP Sucursal Huancayo. Departamento de Estudios Económicos.

### 1.1.3. Producción Manufacturera

La actividad manufacturera, determinada por la producción de óxido de calcio y con mercado en la región central del país, se expandió en 65,4 por ciento respecto a setiembre de 2007, ante una mayor demanda para la neutralización de los relaves vertidos en meses anteriores, y porque a partir del presente año se ha regularizado la información proporcionada por las empresas de la región (caleras), muchas de las cuales no

informaron oportunamente en el 2007. El óxido de calcio es utilizado como insumo para la neutralización de los relaves y aguas ácidas, por parte de las empresas mineras ubicadas en Pasco, Huánuco y Junín, principalmente.

Entre enero y setiembre, la producción sectorial creció 38,3 por ciento respecto de similar lapso de 2007, por las razones expuestas anteriormente.

**CUADRO Nº 8**  
**VALOR BRUTO DE PRODUCCIÓN DEL SECTOR MANUFACTURA**  
**(Variación real 1/)**

|                               | SETIEMBRE   |             | ENERO – SETIEMBRE |             |
|-------------------------------|-------------|-------------|-------------------|-------------|
|                               | 2 007       | 2 008       | 2 007             | 2 008       |
| Producción de Oxido de Calcio | n.d.        | 65,4        | n.d.              | 38,3        |
| <b>TOTAL 1/</b>               | <b>n.d.</b> | <b>65,4</b> | <b>n.d.</b>       | <b>38,3</b> |

1/ Respecto al mismo mes o periodo del año anterior, a precios de 1994.

FUENTE: PRODUCE - Pasco

ELABORACIÓN: BCRP Sucursal Huancayo. Departamento de Estudios Económicos.

**GRÁFICO Nº 13**  
**PRODUCCIÓN DE OXIDO DE CALCIO 1/**  
**(En toneladas)**

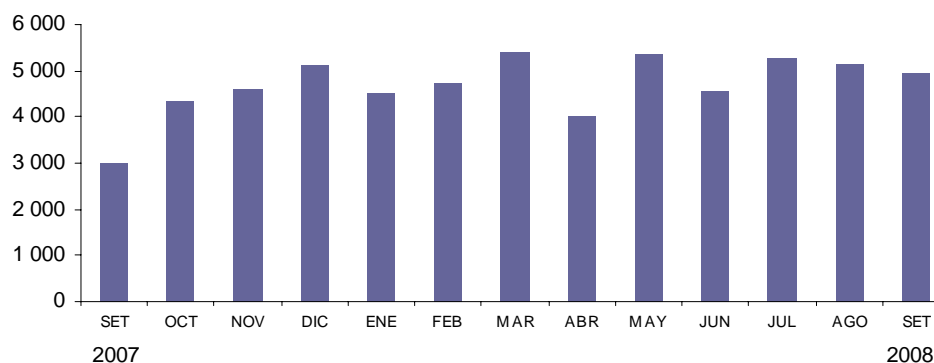

1/ Cifras corregidas en enero y setiembre de 2007

ELABORACIÓN: BCRP Sucursal Huancayo. Departamento de Estudios Económicos

### 1.1.4. Construcción

En setiembre, el sector se contrajo por cuarto mes consecutivo, esta vez en 12,1 por ciento, como efecto de las menores ejecuciones de obras privadas y de los municipios, no obstante el aumento de obras por el Gobierno Regional en Transportes y Salud y Saneamiento, principalmente.

A pesar del resultado negativo del mes, entre enero y setiembre el sector creció 12,6 por ciento, constituyéndose en actividad preponderante en el primer semestre del año, en cuyo resultado influyó la ejecución de mayores obras publica por parte del Gobierno Regional (transporte principalmente), y de los gobiernos locales, así como del sector privado.

**CUADRO Nº 9  
INDICADOR DEL SECTOR CONSTRUCCIÓN  
(En TM)**

|                     | SETIEMBRE |       |        | ENERO – SETIEMBRE |        |        |
|---------------------|-----------|-------|--------|-------------------|--------|--------|
|                     | 2 007     | 2 008 | Var. % | 2 007             | 2 008  | Var. % |
| Despacho de Cemento | 10 850    | 9 533 | -12,1  | 84 442            | 95 073 | 12,6   |

FUENTE: Empresa Cemento Andino

ELABORACIÓN: BCRP Sucursal Huancayo. Departamento de Estudios Económicos.

### 1.1.5. Electricidad

La producción mensual del sector creció 16,2 por ciento, explicado por la mayor generación hidroeléctrica en las empresas Enersur (16,0 por ciento), Yuncan 2, y Electrocentro (48,6 por ciento), Central Pozuzo, ante la mayor frecuencia de lluvias en la zona selva de la región (provincia de Oxapampa), y en las zonas de Paucartambo y Huachón (zonas de ceja selva en la provincia de Pasco), por lo

cual se incrementó el caudal del río Huachón para el caso de la Central Yuncan 2.

Entre enero y setiembre, la producción se redujo 10,2 por ciento, debido al menor resultado en la empresa Enersur, a causa de la baja disponibilidad del recurso hídrico en el primer semestre del año.

**CUADRO Nº 10  
PRODUCCIÓN DE ELECTRICIDAD  
(En MW.h)**

|               | SETIEMBRE     |               |             | ENERO – SETIEMBRE |                |              |
|---------------|---------------|---------------|-------------|-------------------|----------------|--------------|
|               | 2 007         | 2 008         | Var. %      | 2 007             | 2 008          | Var. %       |
| ELECTROCENTRO | 183           | 272           | 48,6        | 1 272             | 2 273          | 78,7         |
| ENERSUR       | 46 987        | 54 523        | 16,0        | 628 521           | 563 402        | -10,4        |
| <b>TOTAL</b>  | <b>47 170</b> | <b>54 794</b> | <b>16,2</b> | <b>629 793</b>    | <b>565 675</b> | <b>-10,2</b> |

FUENTE: OSINERGMIN

ELABORACIÓN: BCRP Sucursal Huancayo. Departamento de Estudios Económicos.

### 1.2. Aspectos Laborales

El empleo mensual en la ciudad de Cerro de Pasco, respecto del mes anterior, creció ligeramente en 0,9 por ciento, originado por la mayor demanda en los sectores, extractivo (0,9 por ciento), ante las mayores exploraciones en minería y ampliación de tajo

abierto; servicios (1,3 por ciento), por las empresas asociadas a la minería y construcción; y transportes y comunicaciones (4,8 por ciento); no obstante que decreciera en industria (3,4 por ciento), todos, respecto de agosto pasado.

**GRÁFICO Nº 14  
HUANCAYO: EMPLEO URBANO EN  
EMPRESAS DE 10 A MÁS TRABAJADORES  
(Variación Mensual 1/)**

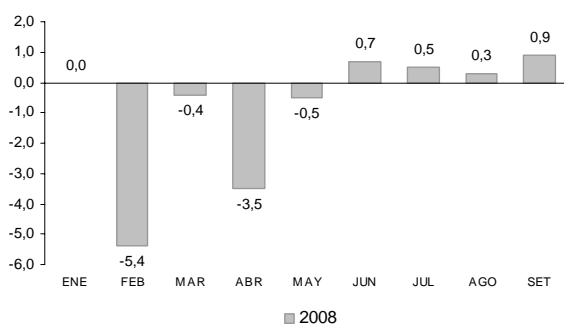

**GRÁFICO Nº 15  
HUANCAYO: EMPLEO FORMAL URBANO,  
SEGÚN SECTORES ECONÓMICOS  
(Variación Mensual 1/)**

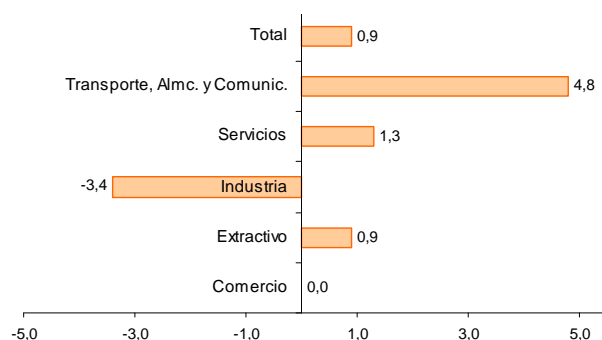

1/ Respecto al mes anterior

Fuente: MTPE – Informe Estadístico Mensual

ELABORACIÓN: BCRP Sucursal Huancayo. Departamento de Estudios Económicos.

**CUADRO N° 11**  
**CIUDAD DE CERRO DE PASCO: DISTRIBUCIÓN Y**  
**VARIACIÓN DEL EMPLEO MENSUAL**  
**SEGÚN SECTORES ECONÓMICOS – SETIEMBRE 2008**

| Sectores Económicos          | Distribución porcentual al mes de agosto 2008 1/ | Variación mensual 2/ |
|------------------------------|--|----------------------|
| Comercio                     | 0,6  | 0,0                  |
| Extractivo                   | 67,3   | 0,9                  |
| Industria                    | 4,7  | -3,4                 |
| Servicios                    | 25,0   | 1,3                  |
| Transporte, Almc. y Comunic. | 2,4  | 4,8                  |
| <b>Total</b>                 | <b>100</b>                                       | <b>0,9</b>           |
| <b>Total absoluto</b>        | <b>7 539</b>                                     |                      |

1/ Última actualización del marco muestral, la cual se actualiza anualmente.

2/ Variación del empleo del presente mes respecto al mes anterior.

Nota: El sector Servicios incluye a la subrama Electricidad, Gas y Agua.

FUENTE: MTPE-DNPEFP. Informe Estadístico Mensual.

### 1.3. Turismo

En el mes, los indicadores de la actividad mostraron una situación favorable, al incrementarse el número de arribos y pernoctaciones en 50,9 y 47,9 por ciento, respectivamente, ante las mayores visitas de nacionales y extranjeros, luego que en los primeros días del mes se llevó a cabo el Rural Tour en el Bosque de Piedras, ubicado en el distrito de Huayllay (Pasco), teniendo

como atractivos principales la realización de deportes de aventura, el ecoturismo y los baños termales de Calera.

Entre enero y setiembre, creció el número de arribos (35,8 por ciento) y pernoctaciones (31,0 por ciento), tanto de nacionales como de extranjeros, ante la mayor afluencia en julio pasado y en el presente mes

**CUADRO N° 12**  
**NÚMERO DE ARRIBOS Y PERNOCTACIONES**  
**EN ESTABLECIMIENTOS DE HOSPEDAJE**

|                       | SETIEMBRE    |               |             | ENERO – SETIEMBRE |                |             |
|-----------------------|--------------|---------------|-------------|-------------------|----------------|-------------|
|                       | 2 007        | 2 008         | Var. %      | 2 007             | 2 008          | Var. %      |
| <b>ARRIBOS</b>        | <b>7 571</b> | <b>11 425</b> | <b>50,9</b> | <b>64 823</b>     | <b>88 048</b>  | <b>35,8</b> |
| - Nacionales          | 7 560        | 11 395        | 50,7        | 64 623            | 87 752         | 35,8        |
| - Extranjeros         | 11           | 30            | 172,7       | 200               | 296            | 48,0        |
| <b>PERNOCTACIONES</b> | <b>9 126</b> | <b>13 496</b> | <b>47,9</b> | <b>84 270</b>     | <b>110 413</b> | <b>31,0</b> |
| - Nacionales          | 9 103        | 13 447        | 47,7        | 83 855            | 109 930        | 31,1        |
| - Extranjeros         | 23           | 49            | 113,0       | 415               | 483            | 16,4        |

FUENTE: Dirección Regional de Comercio Exterior y Turismo - Pasco

ELABORACIÓN: BCRP Sucursal Huancayo. Departamento de Estudios Económicos.

## II. SECTOR EXTERNO

### 2.1. Exportaciones

Las exportaciones totalizaron US\$ 64,6 millones, monto inferior en US\$ 15,3 millones (19,1 por ciento), respecto de lo registrado en setiembre de 2007, como efecto de las menores ventas de concentrados mineros en US\$ 15,8 millones (19,8 por ciento); no obstante al incremento de los agropecuarios

tradicionales en US\$ 509 miles (137,1 por ciento). Según tipo, las exportaciones tradicionales decrecieron en US\$ 15,2 millones (19,1 por ciento), debido a la caída en las ventas de concentrados de zinc (48,4 por ciento); no obstante que aumentara en concentrados de cobre (140,5 por ciento) y

plomo (5,1 por ciento), así como de café sin tostar y descafeinar (137,1 por ciento). En el mes, no se realizaron ventas de productos no tradicionales.

**CUADRO N° 13**  
**PASCO: EXPORTACIONES POR GRUPO DE PRODUCTOS 1/**  
**(Valor FOB en miles de US\$)**

|                                   | SETIEMBRE     |               |               | ENERO - SETIEMBRE |                |              |
|-----------------------------------|---------------|---------------|---------------|-------------------|----------------|--------------|
|                                   | 2 007         | 2 008         | Var. %        | 2 007             | 2 008          | Var. %       |
| <b>Productos Tradicionales</b>    | <b>79 829</b> | <b>64 587</b> | <b>-19,1</b>  | <b>649 993</b>    | <b>418 381</b> | <b>-35,6</b> |
| Agropecuario                      | 371           | 880           | 137,1         | 1 542             | 3 788          | 145,7        |
| Mineros                           | 79 458        | 63 708        | -19,8         | 648 451           | 414 594        | -36,1        |
| <b>Productos No Tradicionales</b> | <b>34</b>     | <b>0</b>      | <b>-100,0</b> | <b>374</b>        | <b>36</b>      | <b>-90,4</b> |
| Agropecuarios                     | 0             | 0             | -             | 20                | 0              | -100,0       |
| Textil                            | 0             | 0             | -             | 0                 | 0              | -100,0       |
| Maderas y papeles                 | 34            | 0             | -100,0        | 347               | 36             | -89,7        |
| Químicos                          | 0             | 0             | -             | 0                 | 0              | -            |
| Minerales no metálicos            | 0             | 0             | -             | 0                 | 0              | -            |
| Sidero - Metalúrgicos y joyería   | 0             | 0             | -             | 0                 | 0              | -            |
| Metal - Mecánicos                 | 0             | 0             | -             | 7                 | 0              | -100,0       |
| Otros No Tradicionales            | 0             | 0             | -             | 0                 | 0              | -            |
| <b>TOTAL EXPORTACIONES</b>        | <b>79 863</b> | <b>64 587</b> | <b>-19,1</b>  | <b>650 367</b>    | <b>418 417</b> | <b>-35,7</b> |

1/ Información Preliminar  
FUENTE: SUNAT. www.sunat.gob.pe  
ELABORACIÓN: BCRP Sucursal Huancayo. Departamento de Estudios Económicos.

**GRÁFICO N° 16**  
**ESTRUCTURA DE EXPORTACIONES POR GRUPO DE PRODUCTOS**

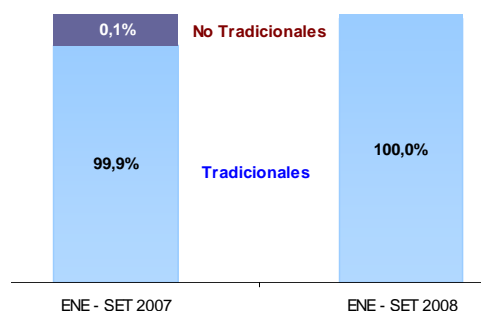

ELABORACIÓN: BCRP Sucursal Huancayo. Departamento de Estudios Económicos

Entre enero y setiembre, las exportaciones sumaron US\$ 418,4 millones, inferior en US\$ 232 millones (35,7 por ciento) de lo evidenciado en similar periodo de 2007, ante la reducción en las ventas de productos mineros en US\$ 233,9 millones (36,1 por ciento) y de madera en US\$ 311 miles (89,7 por ciento); no obstante a las mayores exportaciones de productos agropecuarios tradicionales en US\$ 2,2 millones (145,7 por

ciento). Según tipo y producto, las exportaciones tradicionales decrecieron en US\$ 231,6 millones (35,6 por ciento), ante la caída en las ventas de concentrados de zinc (59,8 por ciento); no obstante al aumento de cobre (134,4 por ciento) y plomo (13,2 por ciento). Las exportaciones no tradicionales cayeron en US\$ 338 miles (90,4 por ciento).

#### Productos Tradicionales: Volumen Exportado

En el mes, los volúmenes vendidos de café sin tostar y descafeinar fueron de 298 toneladas, superior en más de 95 por ciento respecto de

setiembre de 2007; con excepción del cobre, decrecieron las ventas de plomo (2,7 por ciento), y zinc (5,8 por ciento). Debido a

ello, se observó que las menores exportaciones se asociaron a la menor producción e inferiores cotizaciones en los mercados internacionales.

Entre enero y setiembre, aumentaron las

ventas de café en más de 100 por ciento, así como de concentrados de cobre (233,7 por ciento) y plomo (1,0 por ciento); no obstante que se redujera en zinc (28,4 por ciento), respecto de igual periodo de 2007.

**CUADRO Nº 14  
PASCO: EXPORTACIONES DE PRODUCTOS TRADICIONALES 1/  
(Volumen Exportado en TM)**

|                     | SETIEMBRE |        |        | ENERO – SETIEMBRE |         |        |
|---------------------|-----------|--------|--------|-------------------|---------|--------|
|                     | 2 007     | 2 008  | Var. % | 2 007             | 2 008   | Var. % |
| <b>Agropecuario</b> |           |        |        |                   |         |        |
| Café                | 151       | 298    | 97,0   | 626               | 1 252   | 100,1  |
| Lana                | 0         | 0      | -      | 0                 | 148     | -      |
| <b>MINEROS</b>      |           |        |        |                   |         |        |
| Plata               | 0         | 0      | -      | 0                 | 0       | -      |
| Cobre               | 1 079     | 2 902  | 168,9  | 7 493             | 25 000  | 233,7  |
| Plomo               | 19 430    | 18 911 | -2,7   | 83 035            | 83 889  | 1,0    |
| Zinc                | 49 573    | 46 681 | -5,8   | 459 864           | 329 376 | -28,4  |
| Otros               | 0         | 0      | -      | 0                 | 0       | -      |

1/ Información Preliminar

FUENTE: SUNAT. [www.sunat.gob.pe](http://www.sunat.gob.pe)

ELABORACIÓN: BCRP Sucursal Huancayo. Departamento de Estudios Económicos.

Entre enero y setiembre, el principal destino de exportación fue el continente asiático, resaltando la participación de China (37,8 por ciento), Corea del Sur (16,4 por ciento) y

Japón (8,1 por ciento), a donde se destinaron, en gran parte minerales concentrados de zinc, cobre y plomo.

**CUADRO Nº 15  
PRINCIPALES PAÍSES DE DESTINO Y PRINCIPAL PRODUCTO EXPORTADO  
(Enero - Setiembre 2008)**

| País                 | % del Total  | Principales Productos   |
|----------------------|--------------|---|
| China                | 37,8         | Minerales de zinc, cobre y plomo, así como sus concentrados, y Madera aserrada.                           |
| Corea del Sur        | 16,4         | Minerales de zinc, cobre y plomo, así como sus concentrados.  |
| Brasil               | 8,6          | Minerales de zinc y sus concentrados.   |
| Japón                | 8,1          | Minerales de zinc, cobre y de plomo, así como sus concentrados.   |
| Italia               | 5,2          | Minerales de zinc y plomo, así como sus concentrados. Café sin tostar y descafeinar.                      |
| África               | 5,1          | Minerales de zinc y cobre, así como sus concentrados.   |
| Tailandia            | 5,1          | Minerales de zinc y sus concentrados.   |
| Bélgica - Luxemburgo | 3,1          | Minerales de zinc, cobre y plomo, así como sus concentrados.  |
| Suecia               | 2,6          | Minerales zinc y cobre, así como sus concentrados.  |
| España               | 1,9          | Minerales de zinc y sus concentrados.   |
| Otros                | 6,1          | Manufactura de hierro o acero, Muelles de hierro o acero, Cables de hierro, Maca, Frutas, Café y achiote. |
| <b>TOTAL</b>         | <b>100,0</b> |   |

FUENTE: SUNAT. [www.sunat.gob.pe](http://www.sunat.gob.pe)

ELABORACIÓN: BCRP Sucursal Huancayo. Departamento de Estudios Económicos.

### III. FINANZAS PÚBLICAS

#### 3.1. Gobierno Central

Los ingresos corrientes del Gobierno Central totalizaron S/. 2,9 millones en el mes, aumentando S/. 1,1 millones (51,1 por ciento de variación real) respecto de setiembre de 2007, ante la mayor captación por IGV (63,8

por ciento) e Impuesto a la Renta (46,9 por ciento

Entre enero y setiembre, la recaudación de tributos se expandió en 73,1 por ciento respecto a similar periodo de 2007.

**CUADRO Nº 16**  
**INGRESOS CORRIENTES DEL GOBIERNO CENTRAL**  
(En miles de nuevos soles)

|   | SETIEMBRE    |              |              | ENERO - SETIEMBRE |               |              |
|---|--------------|--------------|--------------|-------------------|---------------|--------------|
|   | 2 007        | 2 008        | Var. %       | 2 007             | 2 008         | Var. %       |
| <b>I. INGRESOS TRIBUTARIOS</b>                | <b>1 791</b> | <b>2 888</b> | <b>51,8</b>  | <b>15 860</b>     | <b>29 061</b> | <b>73,7</b>  |
| <b>1). Impuesto a la Renta</b>                | <b>728</b>   | <b>1 136</b> | <b>46,9</b>  | <b>6 998</b>      | <b>14 161</b> | <b>91,8</b>  |
| Personas Naturales                            | 151          | 245          | 52,8         | 1 877             | 2 001         | 1,1          |
| Personas Jurídicas                            | 570          | 693          | 14,5         | 4 258             | 5 798         | 29,1         |
| Regularización                                | 7            | 198          | 2 560,6      | 863               | 6 362         | 598,7        |
| <b>2). Impuesto a las Importaciones</b>       | <b>0</b>     | <b>0</b>     | <b>-</b>     | <b>0</b>          | <b>0</b>      | <b>-</b>     |
| <b>3). Impuesto a la Producción y Consumo</b> | <b>884</b>   | <b>1 538</b> | <b>63,8</b>  | <b>7 251</b>      | <b>12 960</b> | <b>69,4</b>  |
| Impuesto General a las Ventas                 | 883          | 1 537        | 63,8         | 7 244             | 12 947        | 69,4         |
| Impuesto Selectivo al Consumo (ISC)           | 1            | 1            | 87,4         | 7                 | 14            | 76,1         |
| <b>4). Otros Ingresos Tributarios</b>         | <b>179</b>   | <b>213</b>   | <b>12,2</b>  | <b>1 611</b>      | <b>1 940</b>  | <b>14,2</b>  |
| <b>II. INGRESOS NO TRIBUTARIOS</b>            | <b>12</b>    | <b>7</b>     | <b>-47,5</b> | <b>77</b>         | <b>37</b>     | <b>-53,8</b> |
| <b>TOTAL INGRESOS CORRIENTES (I+II)</b>       | <b>1 803</b> | <b>2 894</b> | <b>51,1</b>  | <b>15 936</b>     | <b>29 099</b> | <b>73,1</b>  |

1/ Variación en términos reales

FUENTE: Superintendencia Nacional de Administración Tributaria – SUNAT

ELABORACIÓN: BCRP, Sucursal Huancayo. Departamento de Estudios Económicos

**GRÁFICO Nº 17**  
**RECAUDACIÓN TRIBUTARIA MENSUAL**  
(En miles de nuevos soles)

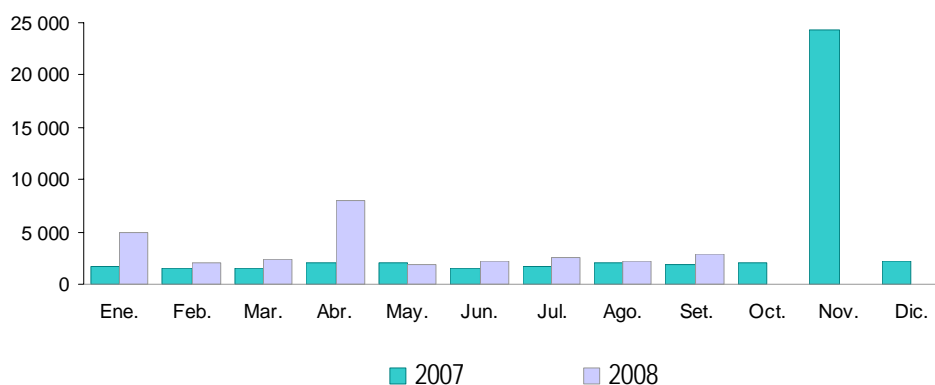

ELABORACIÓN: BCRP, Sucursal Huancayo. Departamento de Estudios Económicos

#### 3.2 Gobierno Regional

La ejecución presupuestal del Gobierno Regional totalizó S/. 19,0 millones, superior en S/. 6,1 millones (39,1 por ciento) respecto a setiembre de 2007, debido al incremento de los Gastos Corrientes (4,0 por ciento) y de

Capital (209,9 por ciento), explicado en este último caso por el aumento de las inversiones comprometidas en S/. 5,0 millones (212,6 por ciento), principalmente en obras de Transporte, y Salud y



Saneamiento, con un gasto conjunto superior a los S/. 5,4 millones en el mes.

Entre enero y setiembre, los compromisos sumaron S/. 178,7 millones, mayor en S/. 67,5 millones (52,3 por ciento) respecto de similar periodo de 2007, como efecto de mayores Gastos Corrientes (2,8 por ciento) y de Capital (484,8 por ciento), ante el aumento de las

inversiones, principalmente en Transportes, Salud y Saneamiento, y Educación y Cultura.

En el periodo enero- setiembre, el Gobierno Regional comprometió S/. 178,7 millones, representando el 39 por ciento de su Presupuesto Institucional Modificado (PIM), que ascendió a S/. 458,4 millones.

**CUADRO Nº 17**  
**GASTOS COMPROMETIDOS DEL GOBIERNO REGIONAL**  
**(En nuevos soles)**

|                            | SETIEMBRE         |                   |              | ENERO - SETIEMBRE  |                    |              |
|----------------------------|-------------------|-------------------|--------------|--------------------|--------------------|--------------|
|                            | 2 007             | 2 008             | Var. % 1/    | 2 007              | 2008               | Var.% 1/     |
| <b>GASTOS CORRIENTES</b>   | <b>10 662 761</b> | <b>11 781 567</b> | <b>4,0</b>   | <b>99 839 125</b>  | <b>108 225 347</b> | <b>2,8</b>   |
| Personal y Oblig. Sociales | 8 832 632         | 9 240 178         | -1,5         | 83 194 789         | 87 217 939         | -0,6         |
| Obligaciones Previsionales | 694 435           | 709 701           | -3,8         | 6 802 111          | 6 991 841          | -2,6         |
| Bienes y Servicios         | 1 012 399         | 1 659 011         | 54,3         | 8 419 396          | 12 708 275         | 43,1         |
| Otros Gastos Corrientes    | 123 295           | 172 677           | 31,9         | 1 422 828          | 1 307 291          | -12,9        |
| <b>GASTOS DE CAPITAL</b>   | <b>2 190 240</b>  | <b>7 209 668</b>  | <b>209,9</b> | <b>11 425 806</b>  | <b>70 492 145</b>  | <b>484,8</b> |
| Inversiones                | 2 141 986         | 7 112 119         | 212,6        | 10 225 769         | 55 577 511         | 415,2        |
| Inversiones Financieras    | 0                 | 40 413            | -            | 0                  | 471 120            | -            |
| Otros Gastos de Capital    | 48 254            | 57 136            | 11,5         | 1 200 037          | 14 443 514         | 1 040,9      |
| <b>TOTAL</b>               | <b>12 853 001</b> | <b>18 991 235</b> | <b>39,1</b>  | <b>111 264 931</b> | <b>178 717 492</b> | <b>52,3</b>  |

1/ Variación en términos reales

FUENTE: Gobierno Regional de Pasco

ELABORACIÓN: BCRP, Sucursal Huancayo. Departamento de Estudios Económicos

**GRÁFICO Nº 18**  
**PARTICIPACIÓN EN EL GASTO DEL GOBIERNO REGIONAL**  
**(Enero - Setiembre 2 008)**

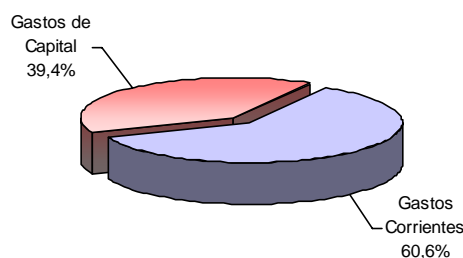

ELABORACIÓN: BCRP, Sucursal Huancayo. Departamento de Estudios Económicos

Del total de egresos registrados entre enero y setiembre, el 60,6 por ciento se destinó a Gastos Corrientes y el 39,4 por ciento a Gastos de Capital.

Según unidades ejecutoras, el 72,6 por ciento de los Gastos Corrientes fue realizado por el Ministerio de Educación, el 18,2 por ciento

por el Ministerio de Salud, el 6,3 por ciento por la Sede del Gobierno Regional y el 2,9 por ciento restante por las demás unidades. En los Gastos de Capital, el 98,5 por ciento fue ejecutado por la Sede del Gobierno Regional, y el 1,5 por ciento por los Ministerios de Agricultura, Transportes, Educación y Salud.

**CUADRO Nº 18  
GASTOS COMPROMETIDOS DEL GOBIERNO REGIONAL POR UNIDAD EJECUTORA  
(En nuevos soles)**

|                            | SETIEMBRE         |                   |              | ENERO – SETIEMBRE  |                    |              |
|----------------------------|-------------------|-------------------|--------------|--------------------|--------------------|--------------|
|                            | 2 007             | 2 008             | Var. % 1/    | 2 007              | 2 008              | Var. % 1/    |
| <b>GASTOS CORRIENTES</b>   | <b>10 662 761</b> | <b>11 781 567</b> | <b>4,0</b>   | <b>99 839 125</b>  | <b>108 225 347</b> | <b>2,8</b>   |
| Sede del Gobierno Regional | 684 490           | 908 648           | 25,0         | 5 870 067          | 6 766 458          | 9,3          |
| M. Agricultura             | 142 550           | 149 445           | -1,3         | 1 270 987          | 1 408 131          | 5,0          |
| M. Transporte              | 92 166            | 233 595           | 138,6        | 877 863            | 1 842 576          | 99,0         |
| M. Educación               | 8 007 754         | 8 239 954         | -3,1         | 75 826 648         | 78 519 496         | -1,8         |
| M. Salud                   | 1 735 801         | 2 249 925         | 22,0         | 15 993 560         | 19 688 685         | 16,7         |
| <b>GASTOS DE CAPITAL</b>   | <b>2 190 240</b>  | <b>7 209 668</b>  | <b>209,9</b> | <b>11 425 806</b>  | <b>70 492 145</b>  | <b>484,8</b> |
| Sede del Gobierno Regional | 2 147 856         | 7 093 960         | 210,9        | 10 150 936         | 69 401 266         | 548,1        |
| M. Agricultura             | 18 720            | 5 199             | -73,9        | 41 334             | 24 080             | -44,8        |
| M. Transporte              | 0                 | 51 434            | -            | 236 651            | 203 218            | -18,6        |
| M. Educación               | 1 284             | 0                 | -100,0       | 152 675            | 102 249            | -36,5        |
| M. Salud                   | 22 380            | 59 075            | 148,5        | 844 209            | 761 332            | -14,5        |
| <b>TOTAL</b>               | <b>12 853 002</b> | <b>18 991 235</b> | <b>39,1</b>  | <b>111 264 931</b> | <b>178 717 492</b> | <b>52,3</b>  |

1/ Variación en términos reales

FUENTE: Gobierno Regional de Pasco

ELABORACION: BCRP, Sucursal Huancayo. Departamento de Estudios Económicos

Entre enero y setiembre, los gastos del Gobierno Regional fueron financiados principalmente con Recursos Ordinarios (64,7 por ciento), seguido de Canon y Sobre Canon (26,7 por ciento), Donaciones y Transferencias (7,0 por ciento) y Recursos Directamente Recaudados (1,6 por ciento).

**CUADRO Nº 19  
GASTOS COMPROMETIDOS DEL GOBIERNO REGIONAL, POR FUENTE DE FINANCIAMIENTO  
(En nuevos soles)**

|                             | SETIEMBRE         |                   |             | ENERO – SETIEMBRE  |                    |             |
|-----------------------------|-------------------|-------------------|-------------|--------------------|--------------------|-------------|
|                             | 2 007             | 2 008             | Var. % 1/   | 2 007              | 2 008              | Var. % 1/   |
| Recursos Ordinarios         | 12 345 464        | 16 279 351        | 24,1        | 98 815 692         | 115 713 048        | 11,0        |
| Canon y Sobre Canon         | 50 818            | 1 920 994         | 3 458,8     | 6 679 735          | 47 741 793         | 577,5       |
| Recursos Direct. Recaudados | 322 788           | 243 268           | -29,0       | 2 281 042          | 2 760 857          | 14,7        |
| Donaciones y Transferencias | 133 932           | 547 621           | 284,9       | 3 488 462          | 12 501 794         | 239,7       |
| <b>TOTAL</b>                | <b>12 853 002</b> | <b>18 991 235</b> | <b>39,1</b> | <b>111 264 931</b> | <b>178 717 492</b> | <b>52,3</b> |

1/ Variación en términos reales

FUENTE: Gobierno Regional de Pasco

ELABORACION: BCRP, Sucursal Huancayo. Departamento de Estudios Económicos

**Ejecución del Programa de Inversiones**

Las inversiones comprometidas durante setiembre sumaron S/. 7,1 millones, monto superior en S/. 5 millones (212,6 por ciento), respecto de setiembre de 2007, debido a los mayores gastos en los sectores de Transportes, Salud y Saneamiento, y Protección y Previsión Social, principalmente.

Las principales obras ejecutadas y/o comprometidas durante el mes se registraron en: administración y planeamiento; agricultura, construcción del sistema de riego de Misca; protección y previsión social, promoción y asistencia social en obras de emergencia; educación y cultura, mejoramiento y rehabilitación de la I.E.

Maria Parado de Bellido y mejoramiento de infraestructura educativa; en salud y saneamiento, ejecución de obras en construcción, ampliación y mejoramiento de sistemas de agua potable y alcantarillado; y en transportes, mejoramiento de la carretera de Cerro de Pasco - Yanahuanca (S/. 3,7 millones), mantenimiento de caminos departamentales, y mejoramiento de la carretera Carhuamayo-Paucartambo-Llaupi-Oxapampa.

Entre enero y setiembre, las inversiones realizadas y/o comprometidas totalizaron S/. 55,6 millones, superior en S/. 45,4 millones (415,2 por ciento) respecto de similar periodo de 2007, en respuesta al aumento de gastos en Transportes (733,4 por ciento), Salud y Saneamiento (515,6 por ciento), Educación y Cultura (1033,1 por ciento), y Protección y Previsión Social (178,9 por ciento), entre los principales.

**CUADRO Nº 20**  
**INVERSIÓN COMPROMETIDA DEL GOBIERNO REGIONAL, POR SECTORES**  
**(En nuevos soles)**

| PROYECTO                        | SETIEMBRE        |                  |              | ENERO – SETIEMBRE |                   |              |
|---------------------------------|------------------|------------------|--------------|-------------------|-------------------|--------------|
|                                 | 2 007            | 2 008            | Var. % 1/    | 2 007             | 2 008             | Var. % 1/    |
| Administración y Planeamiento   | 128 928          | 214 285          | 56,5         | 553 123           | 749 266           | 28,4         |
| Agraria                         | 1 524 352        | 326 696          | -79,8        | 2 703 164         | 732 840           | -74,3        |
| Protección y Previsión Social   | 12 896           | 564 965          | 4 024,5      | 449 349           | 1 321 921         | 178,9        |
| Defensa y Seguridad Nacional    | 9 261            | 0                | -100,0       | 16 504            | 0                 | -100,0       |
| Educación y Cultura             | 1 500            | 258 612          | 16 131,2     | 188 306           | 2 250 936         | 1 033,1      |
| Energía y Recurso Minerales     | 0                | 0                | -            | 0                 | 0                 | -100,0       |
| Industria, Comercio y Servicios | 0                | 273 287          | -            | 340 000           | 273 287           | -23,8        |
| Salud y Saneamiento             | 94 010           | 1 307 227        | 1 209,1      | 995 899           | 6 467 867         | 515,6        |
| Transportes                     | 371 039          | 4 167 047        | 957,3        | 4 979 425         | 43 781 393        | 733,4        |
| <b>TOTAL DE INVERSIONES</b>     | <b>2 141 986</b> | <b>7 112 119</b> | <b>212,6</b> | <b>10 225 769</b> | <b>55 577 511</b> | <b>415,2</b> |

1/ Variación en términos reales

FUENTE: Gobierno Regional de Pasco

ELABORACIÓN: BCRP, Sucursal Huancayo. Departamento de Estudios Económicos.

## IV. MONEDA Y CRÉDITO

### 4.1 Depósitos del Sistema Financiero

El saldo de depósitos del sistema financiero totalizó S/. 135 millones al término del mes, lo que significó un incremento de S/. 22,8 millones (13,2 por ciento) respecto de setiembre de 2007, debido a las mayores captaciones por las empresas bancarias (12,8 por ciento) y entidades microfinancieras (16,5 por ciento).

En el mes, se registró el ingreso de la Caja Maynas al mercado financiero de la región con la apertura de una nueva agencia en el distrito de Chaupimarca, provincia de Pasco.

Los depósitos en moneda extranjera crecieron, en términos reales, 8,2 por ciento respecto al mes anterior; no obstante que respecto a setiembre de 2007 fueron inferiores en 6,4 por ciento; en tanto que en moneda nacional, los saldos depósitos aumentaron en 22,2 por ciento respecto a setiembre de 2007, y se redujeron en 0,4 por ciento respecto al mes anterior. Con este resultado, el ratio de dolarización en los depósitos fue de 25,9 por ciento, menor en 5,4 puntos porcentuales respecto de setiembre de 2007.

**CUADRO Nº 21  
DEPÓSITOS DEL SISTEMA FINANCIERO  
(SalDOS en miles de nuevos soles)**

|                                       | SETIEMBRE      |                |             |
|---------------------------------------|----------------|----------------|-------------|
|                                       | 2 007          | 2 008          | Var. % 1/   |
| <b>Empresas Bancarias</b>             | <b>98 630</b>  | <b>118 158</b> | <b>12,8</b> |
| <b>Instituciones de Microfinanzas</b> | <b>13 572</b>  | <b>16 798</b>  | <b>16,5</b> |
| Cajas Municipales                     | 13 572         | 16 798         | 16,5        |
| Edpymes                               | -              | -              | -           |
| <b>TOTAL</b>                          | <b>112 202</b> | <b>134 956</b> | <b>13,2</b> |
| <b>En Moneda Nacional (M/N)</b>       | <b>76 987</b>  | <b>99 935</b>  | <b>22,2</b> |
| <b>En Moneda Extranjera (M/E)</b>     | <b>35 215</b>  | <b>35 021</b>  | <b>-6,4</b> |

1/ Variación en valores reales

FUENTE: Superintendencia de Banca y Seguros (SBS)

ELABORACIÓN: BCRP, Sucursal Huancayo. Departamento de Estudios Económicos

**GRÁFICO Nº 19  
DEPÓSITOS DEL SISTEMA FINANCIERO POR TIPO DE MONEDA  
(Variaciones porcentuales reales 1/)**

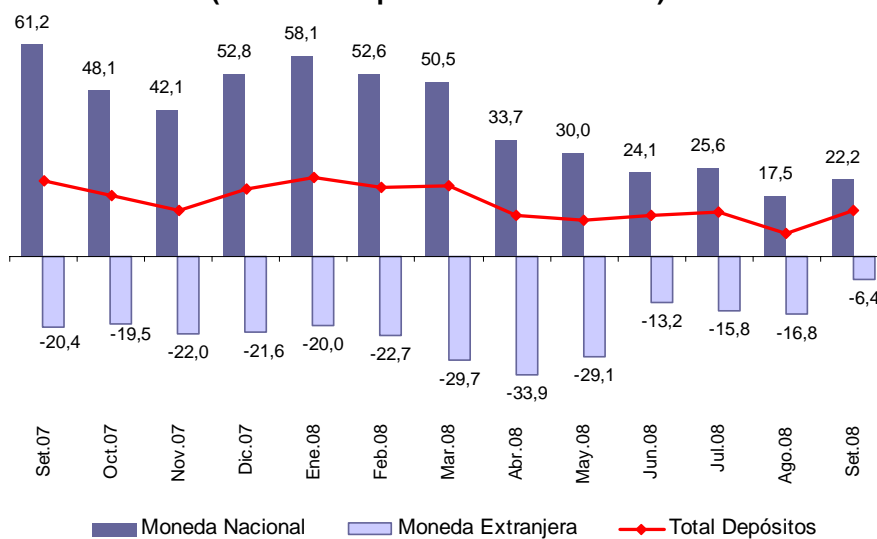

1/ Respecto a similar mes del año anterior.

ELABORACIÓN: BCRP, Sucursal Huancayo. Departamento de Estudios Económicos

En el total de depósitos, según entidades financieras, destacó la participación del Banco de Crédito (40,2 por ciento), seguido del

Banco Continental (37,6 por ciento), así como la menor participación de la Caja Maynas (0,04 por ciento).

**CUADRO Nº 22**  
**PARTICIPACIÓN EN LOS DEPÓSITOS**  
**(En porcentajes)**

|               | SETIEMBRE      |              |           |
|---------------|----------------|--------------|-----------|
|               | Miles de S/.   | Mes          | Acumulado |
| Crédito       | 54 308         | 40,2         | 40,2      |
| Continental   | 50 722         | 37,6         | 77,8      |
| CMAC Huancayo | 16 737         | 12,4         | 90,2      |
| Interbank     | 11 939         | 8,8          | 99,1      |
| Trabajo       | 1 189          | 0,9          | 100,0     |
| CMAC Maynas   | 61             | 0,04         | 100,0     |
| <b>TOTAL</b>  | <b>134 956</b> | <b>100,0</b> |           |

FUENTE: Superintendencia de Banca y Seguros (SBS)

ELABORACIÓN: BCRP, Sucursal Huancayo. Departamento de Estudios Económicos.

#### 4.2. Crédito del Sistema Financiero

El crédito del sistema financiero ascendió a S/. 152,6 millones, superior en S/. 57,4 millones a setiembre de 2007, lo que equivale a un aumento real de 50,8 por ciento. El resultado se asoció al incremento en las colocaciones de las empresas bancarias (55,1 por ciento) y entidades microfinancieras (39,8 por ciento), explicado en ambos casos por el aumento de créditos MES (a micro empresas), créditos

de consumo, comerciales, vehiculares y personales, impulsados por el dinamismo de las actividades en comercio y servicios.

Los créditos en moneda nacional y extranjera aumentaron en 57,7 por ciento y 39,2 por ciento, respectivamente, con lo cual el ratio de dolarización alcanzó 34,5 por ciento, menor en 2,9 puntos porcentuales a su similar de setiembre de 2007.

**CUADRO Nº 23**  
**CRÉDITO DEL SISTEMA FINANCIERO**  
**(Saldos en miles de nuevos soles)**

|                                       | SETIEMBRE     |                |             |
|---------------------------------------|---------------|----------------|-------------|
|                                       | 2 007         | 2 008          | Var. % 1/   |
| <b>Empresas Bancarias</b>             | <b>68 769</b> | <b>113 287</b> | <b>55,1</b> |
| <b>Instituciones de Microfinanzas</b> | <b>26 513</b> | <b>39 359</b>  | <b>39,8</b> |
| Cajas Municipales                     | 21 609        | 30 378         | 32,3        |
| Edpymes                               | 4 903         | 8 533          | 63,8        |
| Financieras                           |               | 448            | -           |
| <b>TOTAL</b>                          | <b>95 281</b> | <b>152 646</b> | <b>50,8</b> |
| <b>En Moneda Nacional (M/N)</b>       | <b>59 677</b> | <b>99 996</b>  | <b>57,7</b> |
| <b>En Moneda Extranjera (M/E)</b>     | <b>35 604</b> | <b>52 650</b>  | <b>39,2</b> |

1/ Variación en valores reales

FUENTE: Superintendencia de Banca y Seguros (SBS)

ELABORACIÓN: BCRP, Sucursal Huancayo. Departamento de Estudios Económicos

**GRÁFICO Nº 20**  
**CRÉDITOS DEL SISTEMA FINANCIERO POR TIPO DE MONEDA**  
(Variaciones porcentuales reales 1/)

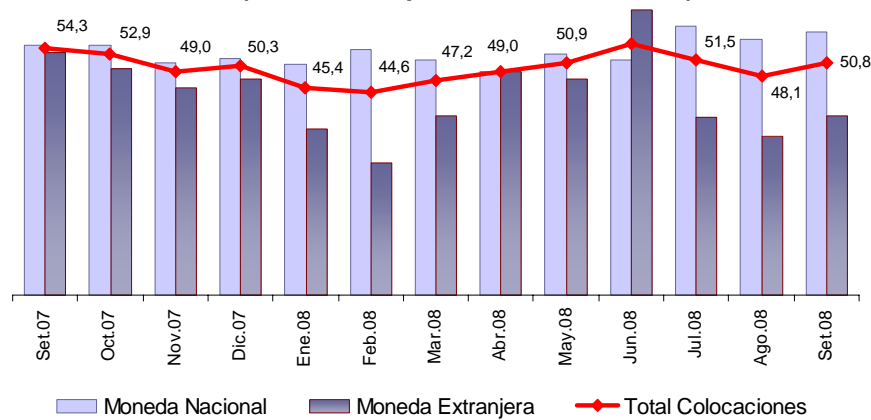

1/ Respecto a similar mes del año anterior.  
ELABORACIÓN: BCRP, Sucursal Huancayo. Departamento de Estudios Económicos

En el total de colocaciones, según entidades financieras, la mayor intermediación recayó en el Banco Continental con el 43,4 por ciento;

mientras que, contrariamente, la Financiera TFC participó con sólo el 0,3 por ciento del total colocado

**CUADRO Nº 24**  
**PARTICIPACIÓN EN LOS CRÉDITOS**  
(En porcentajes)

|                  | SETIEMBRE      |              |           |
|------------------|----------------|--------------|-----------|
|                  | Miles de S/.   | Mes          | Acumulado |
| Continental      | 66 182         | 43,4         | 43,4      |
| Crédito          | 30 703         | 20,1         | 63,5      |
| CMAC Huancayo    | 29 795         | 19,5         | 83,0      |
| Interbank        | 11 107         | 7,3          | 90,3      |
| Edpyme Confianza | 8 533          | 5,6          | 95,9      |
| Trabajo          | 5 295          | 3,5          | 99,3      |
| CMAC Maynas      | 583            | 0,4          | 99,7      |
| Financiera TFC   | 448            | 0,3          | 100,0     |
| <b>TOTAL</b>     | <b>152 646</b> | <b>100,0</b> |           |

FUENTE: Superintendencia de Banca y Seguros (SBS)  
ELABORACIÓN: BCRP, Sucursal Huancayo. Departamento de Estudios Económicos

**GRÁFICO Nº 21**  
**DEPÓSITOS Y COLOCACIONES DEL SISTEMA FINANCIERO**  
(En miles de nuevos soles)

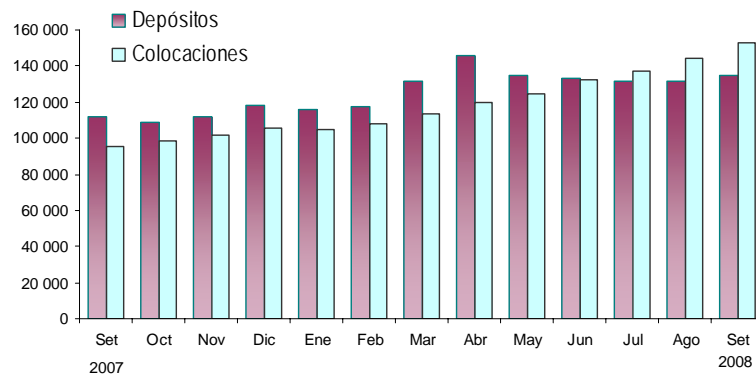

ELABORACIÓN: BCRP, Sucursal Huancayo. Departamento de Estudios Económicos

La morosidad del sistema, al finalizar el mes, fue de 1,1 por ciento, menor en 0,7 puntos porcentuales al registrado en setiembre de 2007. La morosidad en moneda nacional se

redujo en 1,1 puntos porcentuales, en tanto que no varió en moneda extranjera. El mayor ratio de morosidad se observó en las entidades de microfinanzas (2,1 por ciento).

**CUADRO Nº 25**  
**MOROSIDAD EN EL SISTEMA FINANCIERO 1/**  
**(En porcentaje de las colocaciones brutas)**

|                                       | SETIEMBRE  |            | Variación   |
|---------------------------------------|------------|------------|-------------|
|                                       | 2 007      | 2 008      |             |
| <b>Empresas Bancarias</b>             | <b>1,1</b> | <b>0,8</b> | <b>-0,3</b> |
| <b>Instituciones de Microfinanzas</b> | <b>3,6</b> | <b>2,1</b> | <b>-1,5</b> |
| Cajas Municipales                     | 3,9        | 1,8        | -2,1        |
| Edpymes                               | 2,3        | 3,3        | 1,0         |
| Financieras                           | 0,0        | 0,0        | 0,0         |
| <b>TOTAL</b>                          | <b>1,8</b> | <b>1,1</b> | <b>-0,7</b> |
| <b>En M/N</b>                         | <b>2,3</b> | <b>1,2</b> | <b>-1,1</b> |
| <b>En M/E</b>                         | <b>1,0</b> | <b>1,0</b> | <b>0,0</b>  |

1/ Cartera pesada = (créditos vencidos + créditos en cobranza judicial) / colocaciones brutas

FUENTE: Instituciones Financieras

ELABORACIÓN: BCRP, Sucursal Huancayo. Departamento de Estudios Económicos

#### 4.3. Crédito a la Pequeña y Microempresa

El crédito otorgado a la pequeña y microempresa totalizó S/. 38,9 millones, lo que significó un incremento de S/. 12,4 millones (38,2 por ciento de variación real)

respecto a setiembre de 2007. Los créditos provinieron de la Caja Huancayo, seguido de Edpyme Confianza, sumándose ahora la Caja Maynas con S/. 583 miles.

**CUADRO Nº 26**  
**CRÉDITO OTORGADO A LA PEQUEÑA Y MICROEMPRESA**  
**(Saldos en miles de nuevos soles)**

| INSTITUCIONES                    | SETIEMBRE     |               |             |
|----------------------------------|---------------|---------------|-------------|
|                                  | 2 007         | 2 008         | Var. % 1/   |
| <b>Instituciones Financieras</b> | <b>26 513</b> | <b>38 911</b> | <b>38,2</b> |
| CMAC Huancayo                    | 21 609        | 29 795        | 29,8        |
| Edpyme Confianza                 | 4 903         | 8 533         | 63,8        |
| CMAC Maynas                      |               | 583           | -           |
| <b>TOTAL</b>                     | <b>26 513</b> | <b>38 911</b> | <b>38,2</b> |

FUENTE: Superintendencia de Banca y Seguros (SBS)

ELABORACIÓN: BCRP, Sucursal Huancayo. Departamento de Estudios Económicos

## **INFORMACIÓN ESTADÍSTICA**



ANEXO 1

PASCO: PRODUCCIÓN AGRÍCOLA  
(T.M.)

| CULTIVOS                  | 2 007     |        |        |        | 2 008  |        |        |        |        |        |        |        |        |           | CULTIVOS                  |
|---------------------------|-----------|--------|--------|--------|--------|--------|--------|--------|--------|--------|--------|--------|--------|-----------|---------------------------|
|                           | ENE - SET | OCT    | NOV    | DIC    | ENE    | FEB    | MAR    | ABR    | MAY    | JUN    | JUL    | AGO    | SET    | ENE - SET |                           |
| <b>CONSUMO HUMANO</b>     | 246 873   | 17 294 | 15 771 | 10 344 | 19 991 | 30 792 | 42 666 | 41 148 | 38 012 | 33 295 | 25 509 | 18 609 | 18 236 | 268 258   | <b>CONSUMO HUMANO</b>     |
| Arroz Cáscara             | 2 254     | 0      | 0      | 10     | 243    | 711    | 563    | 378    | 200    | 95     | 195    | 90     | 0      | 2 475     | Arroz Cáscara             |
| Arveja Grano Verde        | 825       | 0      | 0      | 0      | 0      | 0      | 57     | 401    | 117    | 301    | 575    | 288    | 16     | 1 755     | Arveja Grano Verde        |
| Caigua                    | 418       | 51     | 56     | 41     | 26     | 25     | 24     | 26     | 26     | 26     | 26     | 26     | 26     | 231       | Caigua                    |
| Cebada Grano              | 313       | 0      | 0      | 0      | 0      | 0      | 0      | 0      | 0      | 0      | 240    | 156    | 0      | 396       | Cebada Grano              |
| Frejol Grano Seco         | 356       | 18     | 16     | 12     | 3      | 20     | 30     | 25     | 25     | 30     | 214    | 94     | 76     | 517       | Frejol Grano Seco         |
| Granadilla                | 2 173     | 91     | 107    | 125    | 84     | 143    | 640    | 717    | 756    | 694    | 420    | 316    | 337    | 4 107     | Granadilla                |
| Haba Grano Verde          | 993       | 0      | 0      | 0      | 0      | 114    | 518    | 473    | 552    | 133    | 8      | 32     | 63     | 1 893     | Haba Grano Verde          |
| Haba Grano Seco           | 1 147     | 0      | 0      | 0      | 0      | 0      | 0      | 0      | 0      | 941    | 364    | 0      | 0      | 1 306     | Haba Grano Seco           |
| Maíz Amiláceo             | 1 558     | 0      | 0      | 0      | 0      | 0      | 0      | 0      | 0      | 662    | 908    | 79     | 0      | 1 650     | Maíz Amiláceo             |
| Maíz Choclo               | 3 045     | 0      | 0      | 0      | 0      | 0      | 428    | 902    | 2 407  | 1 205  | 206    | 0      | 0      | 5 148     | Maíz Choclo               |
| Mandarina                 | 330       | 0      | 0      | 0      | 330    | 0      | 30     | 115    | 71     | 43     | 32     | 10     | 0      | 301       | Mandarina                 |
| Naranja + Tangelo         | 1 930     | 30     | 15     | 15     | 0      | 0      | 150    | 240    | 390    | 596    | 455    | 270    | 50     | 2 151     | Naranja + Tangelo         |
| Oca                       | 2 175     | 0      | 0      | 0      | 0      | 0      | 0      | 144    | 1 329  | 1 628  | 620    | 0      | 0      | 3 721     | Oca                       |
| Olluco                    | 3 325     | 0      | 0      | 0      | 0      | 0      | 0      | 240    | 2 136  | 2 225  | 590    | 0      | 0      | 5 190     | Olluco                    |
| Palto                     | 1 097     | 25     | 28     | 47     | 186    | 289    | 329    | 168    | 139    | 51     | 17     | 10     | 5      | 1 192     | Palto                     |
| Papa                      | 80 499    | 15     | 382    | 284    | 10 905 | 20 147 | 31 129 | 26 336 | 18 909 | 12 932 | 7 275  | 1 284  | 1 167  | 130 084   | Papa                      |
| Papaya                    | 1 174     | 40     | 26     | 27     | 83     | 97     | 83     | 69     | 82     | 65     | 148    | 75     | 76     | 778       | Papaya                    |
| Piña                      | 4 926     | 386    | 320    | 247    | 279    | 388    | 279    | 293    | 274    | 303    | 371    | 282    | 259    | 2 727     | Piña                      |
| Plátano                   | 75 626    | 6 396  | 5 937  | 5 963  | 6 586  | 6 831  | 6 966  | 7 488  | 7 267  | 7 923  | 8 016  | 7 943  | 9 440  | 68 460    | Plátano                   |
| Trigo                     | 412       | 0      | 0      | 0      | 0      | 0      | 0      | 0      | 0      | 0      | 467    | 92     | 0      | 559       | Trigo                     |
| Yuca                      | 57 002    | 10 076 | 8 809  | 3 406  | 1 376  | 1 853  | 1 215  | 2 015  | 2 050  | 2 283  | 2 523  | 7 141  | 6 520  | 26 976    | Yuca                      |
| Zapallo                   | 1 179     | 105    | 30     | 120    | 173    | 90     | 101    | 160    | 377    | 456    | 616    | 126    | 180    | 2 279     | Zapallo                   |
| Otros Consumo Humano      | 4 115     | 61     | 45     | 48     | 48     | 84     | 125    | 959    | 906    | 703    | 1 222  | 295    | 21     | 4 362     | Otros Consumo Humano      |
| <b>CONSUMO INDUSTRIAL</b> | 20 262    | 1 241  | 944    | 699    | 1 544  | 1 841  | 2 723  | 2 549  | 3 497  | 4 109  | 3 485  | 1 890  | 1 351  | 22 988    | <b>CONSUMO INDUSTRIAL</b> |
| Algodón                   | 19        | 2      | 0      | 0      | 0      | 0      | 0      | 0      | 0      | 0      | 0      | 6      | 5      | 11        | Algodón                   |
| Achiote                   | 836       | 370    | 10     | 4      | 0      | 0      | 0      | 0      | 0      | 0      | 72     | 197    | 305    | 573       | Achiote                   |
| Cacao                     | 44        | 17     | 23     | 4      | 1      | 1      | 1      | 2      | 9      | 13     | 18     | 16     | 13     | 73        | Cacao                     |
| Café                      | 5 172     | 4      | 0      | 0      | 0      | 0      | 245    | 741    | 2 173  | 2 787  | 1 553  | 394    | 8      | 7 900     | Café                      |
| Maíz Amarillo Duro        | 5 538     | 0      | 0      | 3      | 600    | 906    | 1 402  | 722    | 211    | 105    | 683    | 436    | 5      | 5 069     | Maíz Amarillo Duro        |
| Pijuayo                   | 2 639     | 269    | 399    | 265    | 265    | 315    | 419    | 316    | 265    | 215    | 90     | 264    | 414    | 2 562     | Pijuayo                   |
| Rocoto                    | 5 814     | 535    | 472    | 383    | 678    | 595    | 656    | 768    | 839    | 929    | 1 049  | 578    | 601    | 6 693     | Rocoto                    |
| Yacon                     | 200       | 44     | 40     | 40     | 0      | 25     | 0      | 0      | 0      | 60     | 20     | 0      | 0      | 105       | Yacon                     |
| <b>CONSUMO ANIMAL</b>     | 214 436   | 15 284 | 18 261 | 24 733 | 18 703 | 19 246 | 18 159 | 18 778 | 17 267 | 18 049 | 19 104 | 16 314 | 16 340 | 161 960   | <b>CONSUMO ANIMAL</b>     |
| Alfalfa                   | 1 155     | 82     | 24     | 81     | 98     | 133    | 155    | 190    | 114    | 100    | 77     | 72     | 55     | 994       | Alfalfa                   |
| Avena Forrajera           | 1 665     | 0      | 0      | 0      | 0      | 0      | 0      | 15     | 0      | 1 438  | 189    | 0      | 0      | 1 642     | Avena Forrajera           |
| Pasto Braquearia          | 114 988   | 7 024  | 10 473 | 15 528 | 10 360 | 9 700  | 9 062  | 9 496  | 8 896  | 8 460  | 10 854 | 8 660  | 8 852  | 84 340    | Pasto Braquearia          |
| Pasto Dactylis            | 3 910     | 355    | 246    | 307    | 430    | 890    | 641    | 647    | 590    | 534    | 458    | 109    | 192    | 4 491     | Pasto Dactylis            |
| Rye Grass                 | 4 588     | 378    | 250    | 334    | 363    | 878    | 669    | 706    | 604    | 541    | 476    | 116    | 192    | 4 544     | Rye Grass                 |
| Pasto Setaria             | 87 640    | 7 420  | 7 259  | 8 460  | 7 430  | 7 619  | 7 583  | 7 653  | 7 029  | 6 950  | 7 009  | 7 317  | 7 020  | 65 610    | Pasto Setaria             |
| Trebol                    | 491       | 24     | 9      | 24     | 22     | 26     | 49     | 71     | 34     | 26     | 41     | 42     | 29     | 339       | Trebol                    |
| <b>TOTAL</b>              | 481 571   | 33 818 | 34 976 | 35 776 | 40 237 | 51 879 | 63 548 | 62 474 | 58 776 | 55 453 | 48 098 | 36 813 | 35 927 | 453 205   | <b>TOTAL</b>              |

FUENTE: Dirección Regional de Agricultura - Pasco  
ELABORACIÓN: BCRP, Sucursal Huancayo, Departamento de Estudios Económicos

ANEXO 2

PASCO: SUPERFICIE SEMBRADA  
(En hectáreas)

| CULTIVOS                  | 2007-2008     |              |              |            |              |            |              |              |            |            |            | 2008-2009    |              |               | CULTIVOS                  |
|---------------------------|---------------|--------------|--------------|------------|--------------|------------|--------------|--------------|------------|------------|------------|--------------|--------------|---------------|---------------------------|
|                           | AGO - SET     | OCT          | NOV          | DIC        | ENE          | FEB        | MAR          | ABR          | MAY        | JUN        | JUL        | AGO          | SET          | AGO - SET     |                           |
| <b>CONSUMO HUMANO</b>     | <b>13 421</b> | <b>4 198</b> | <b>2 049</b> | <b>181</b> | <b>524</b>   | <b>512</b> | <b>661</b>   | <b>977</b>   | <b>898</b> | <b>701</b> | <b>752</b> | <b>3 753</b> | <b>7 718</b> | <b>11 471</b> | <b>CONSUMO HUMANO</b>     |
| Arroz Cáscara             | 725           | 315          | 185          | 30         | 20           | 100        | 115          | 120          | 0          | 0          | 0          | 160          | 800          | 960           | Arroz Cáscara             |
| Arveja Grano Verde        | 86            | 26           | 0            | 0          | 0            | 51         | 134          | 77           | 0          | 0          | 0          | 0            | 0            | 0             | Arveja Grano Verde        |
| Caigua                    | 11            | 6            | 6            | 3          | 3            | 3          | 3            | 4            | 3          | 4          | 3          | 9            | 8            | 17            | Caigua                    |
| Cebada Grano              | 0             | 0            | 5            | 3          | 194          | 54         | 0            | 0            | 0          | 0          | 0          | 0            | 0            | 0             | Cebada Grano              |
| Frejol Grano Seco         | 84            | 146          | 15           | 0          | 0            | 5          | 42           | 42           | 69         | 50         | 5          | 19           | 137          | 156           | Frejol Grano Seco         |
| Granadilla                | 152           | 42           | 48           | 18         | 18           | 29         | 24           | 87           | 15         | 15         | 0          | 15           | 17           | 32            | Granadilla                |
| Haba Grano Verde          | 198           | 93           | 3            | 0          | 0            | 0          | 9            | 4            | 0          | 0          | 0          | 24           | 183          | 207           | Haba Grano Verde          |
| Haba Grano Seco           | 718           | 104          | 3            | 0          | 0            | 0          | 0            | 0            | 0          | 0          | 0          | 76           | 445          | 521           | Haba Grano Seco           |
| Maiz Amiláceo             | 624           | 588          | 100          | 3          | 0            | 0          | 0            | 0            | 0          | 0          | 0          | 58           | 434          | 492           | Maiz Amiláceo             |
| Maiz Choclo               | 215           | 150          | 49           | 0          | 0            | 0          | 0            | 0            | 0          | 0          | 0          | 10           | 708          | 718           | Maiz Choclo               |
| Mandarina                 | 0             | 0            | 0            | 0          | 0            | 0          | 0            | 0            | 0          | 0          | 0          | 0            | 0            | 0             | Mandarina                 |
| Naranja + tangelo         | 0             | 0            | 0            | 0          | 0            | 0          | 0            | 0            | 0          | 0          | 0          | 0            | 0            | 0             | Naranja + tangelo         |
| Oca                       | 491           | 9            | 0            | 0          | 0            | 0          | 0            | 0            | 0          | 0          | 0          | 191          | 297          | 488           | Oca                       |
| Olluco                    | 693           | 16           | 0            | 0          | 0            | 0          | 0            | 0            | 0          | 0          | 0          | 264          | 344          | 608           | Olluco                    |
| Palto                     | 0             | 0            | 0            | 0          | 0            | 0          | 0            | 0            | 0          | 0          | 0          | 0            | 0            | 0             | Palto                     |
| Papa                      | 7 560         | 1 590        | 876          | 0          | 0            | 66         | 107          | 122          | 11         | 31         | 320        | 2 378        | 3 270        | 5 648         | Papa                      |
| Papaya                    | 0             | 0            | 0            | 0          | 0            | 0          | 0            | 0            | 0          | 0          | 0          | 0            | 0            | 0             | Papaya                    |
| Piña                      | 2             | 0            | 0            | 0          | 0            | 2          | 0            | 0            | 0          | 0          | 0          | 0            | 0            | 0             | Piña                      |
| Plátano                   | 162           | 61           | 54           | 24         | 45           | 60         | 80           | 50           | 40         | 50         | 60         | 80           | 120          | 200           | Plátano                   |
| Trigo                     | 0             | 0            | 0            | 18         | 201          | 116        | 32           | 0            | 0          | 0          | 0          | 0            | 0            | 0             | Trigo                     |
| Yuca                      | 1 441         | 809          | 549          | 0          | 0            | 8          | 38           | 458          | 750        | 533        | 353        | 424          | 780          | 1 204         | Yuca                      |
| Zapallo                   | 107           | 9            | 0            | 0          | 2            | 0          | 8            | 9            | 7          | 10         | 7          | 25           | 21           | 46            | Zapallo                   |
| Otros Consumo Humano      | 152           | 234          | 156          | 82         | 41           | 18         | 69           | 4            | 3          | 8          | 4          | 20           | 154          | 174           | Otros Consumo Humano      |
| <b>CONSUMO INDUSTRIAL</b> | <b>1 991</b>  | <b>720</b>   | <b>241</b>   | <b>15</b>  | <b>130</b>   | <b>336</b> | <b>814</b>   | <b>455</b>   | <b>22</b>  | <b>17</b>  | <b>8</b>   | <b>685</b>   | <b>1 209</b> | <b>1 894</b>  | <b>CONSUMO INDUSTRIAL</b> |
| Algodón                   | 0             | 0            | 52           | 0          | 0            | 0          | 0            | 0            | 0          | 0          | 0          | 0            | 0            | 0             | Algodón                   |
| Achiote                   | 0             | 0            | 0            | 0          | 0            | 0          | 0            | 0            | 0          | 0          | 0          | 0            | 0            | 0             | Achiote                   |
| Cacao                     | 0             | 0            | 0            | 0          | 20           | 25         | 25           | 20           | 10         | 10         | 0          | 0            | 0            | 0             | Cacao                     |
| Café                      | 10            | 10           | 0            | 0          | 0            | 0          | 30           | 0            | 0          | 0          | 0          | 0            | 0            | 0             | Café                      |
| Maiz Amarillo Duro        | 1 895         | 680          | 145          | 0          | 110          | 310        | 750          | 409          | 4          | 0          | 8          | 685          | 1 185        | 1 870         | Maiz Amarillo Duro        |
| Pijuayo                   | 0             | 0            | 0            | 0          | 0            | 0          | 0            | 0            | 0          | 0          | 0          | 0            | 0            | 0             | Pijuayo                   |
| Rocoto                    | 86            | 28           | 44           | 15         | 0            | 1          | 9            | 26           | 0          | 3          | 0          | 0            | 18           | 18            | Rocoto                    |
| Yacon                     | 0             | 2            | 0            | 0          | 0            | 0          | 0            | 0            | 8          | 4          | 0          | 0            | 6            | 6             | Yacon                     |
| <b>CONSUMO ANIMAL</b>     | <b>172</b>    | <b>72</b>    | <b>59</b>    | <b>0</b>   | <b>398</b>   | <b>6</b>   | <b>5</b>     | <b>0</b>     | <b>0</b>   | <b>0</b>   | <b>0</b>   | <b>0</b>     | <b>18</b>    | <b>18</b>     | <b>CONSUMO ANIMAL</b>     |
| Alfalfa                   | 0             | 0            | 0            | 0          | 6            | 6          | 5            | 0            | 0          | 0          | 0          | 0            | 2            | 2             | Alfalfa                   |
| Avena Forrajera           | 84            | 72           | 53           | 0          | 4            | 0          | 0            | 0            | 0          | 0          | 0          | 0            | 12           | 12            | Avena Forrajera           |
| Braquearia                | 0             | 0            | 0            | 0          | 353          | 0          | 0            | 0            | 0          | 0          | 0          | 0            | 0            | 0             | Braquearia                |
| Dactylis                  | 50            | 0            | 4            | 0          | 5            | 0          | 0            | 0            | 0          | 0          | 0          | 0            | 2            | 2             | Dactylis                  |
| Rye Grass                 | 38            | 0            | 2            | 0          | 5            | 0          | 0            | 0            | 0          | 0          | 0          | 0            | 2            | 2             | Rye Grass                 |
| Setarea                   | 0             | 0            | 0            | 0          | 21           | 0          | 0            | 0            | 0          | 0          | 0          | 0            | 0            | 0             | Setarea                   |
| Trebol                    | 0             | 0            | 0            | 0          | 4            | 0          | 0            | 0            | 0          | 0          | 0          | 0            | 0            | 0             | Trebol                    |
| <b>TOTAL</b>              | <b>15 584</b> | <b>4 990</b> | <b>2 349</b> | <b>196</b> | <b>1 052</b> | <b>854</b> | <b>1 480</b> | <b>1 432</b> | <b>920</b> | <b>718</b> | <b>760</b> | <b>4 438</b> | <b>8 945</b> | <b>13 383</b> | <b>TOTAL</b>              |

FUENTE: Dirección Regional de Agricultura - Pasco  
ELABORACIÓN: BCRP. Sucursal Huancayo. Departamento de Estudios Económicos

ANEXO 3

PASCO: SUPERFICIE COSECHADA  
(En hectáreas)

| CULTIVOS                  | 2 007          |            |            |            | 2 008        |              |              |              |              |              |              |              |               | CULTIVOS       |                           |
|---------------------------|----------------|------------|------------|------------|--------------|--------------|--------------|--------------|--------------|--------------|--------------|--------------|---------------|----------------|---------------------------|
|                           | ENE - SET      | OCT        | NOV        | DIC        | ENE          | FEB          | MAR          | ABR          | MAY          | JUN          | JUL          | AGO          | SET           |                | ENE - SET                 |
| <b>CONSUMO HUMANO</b>     | <b>30 748</b>  | <b>876</b> | <b>787</b> | <b>341</b> | <b>996</b>   | <b>1 996</b> | <b>3 067</b> | <b>3 180</b> | <b>2 815</b> | <b>3 248</b> | <b>3 258</b> | <b>1 274</b> | <b>11 967</b> | <b>31 800</b>  | <b>CONSUMO HUMANO</b>     |
| Arroz Cáscara             | 1 531          | 0          | 0          | 8          | 160          | 480          | 362          | 235          | 130          | 60           | 120          | 55           | 0             | 1 602          | Arroz Cáscara             |
| Arveja Grano Verde        | 165            | 0          | 0          | 0          | 0            | 0            | 15           | 68           | 21           | 78           | 124          | 64           | 4             | 374            | Arveja Grano Verde        |
| Caigua                    | 72             | 8          | 8          | 6          | 4            | 4            | 4            | 4            | 4            | 4            | 4            | 4            | 4             | 36             | Caigua                    |
| Cebada Grano              | 204            | 0          | 0          | 0          | 0            | 0            | 0            | 0            | 0            | 0            | 129          | 127          | 0             | 256            | Cebada Grano              |
| Frejol Grano Seco         | 293            | 13         | 10         | 8          | 2            | 13           | 20           | 17           | 19           | 24           | 211          | 63           | 50            | 419            | Frejol Grano Seco         |
| Granadilla                | 497            | 0          | 0          | 0          | 0            | 0            | 0            | 0            | 0            | 0            | 0            | 0            | 497           | 497            | Granadilla                |
| Haba Grano Verde          | 164            | 0          | 0          | 0          | 0            | 11           | 78           | 92           | 94           | 19           | 1            | 4            | 7             | 306            | Haba Grano Verde          |
| Haba Grano Seco           | 689            | 0          | 0          | 0          | 0            | 0            | 0            | 0            | 0            | 563          | 262          | 0            | 0             | 825            | Haba Grano Seco           |
| Maíz Amiláceo             | 1 192          | 0          | 0          | 0          | 0            | 0            | 0            | 0            | 0            | 422          | 820          | 73           | 0             | 1 315          | Maíz Amiláceo             |
| Maíz Choclo               | 255            | 0          | 0          | 0          | 0            | 0            | 59           | 121          | 146          | 74           | 14           | 0            | 0             | 414            | Maíz Choclo               |
| Mandarina                 | 45             | 0          | 0          | 0          | 0            | 0            | 0            | 0            | 0            | 0            | 0            | 0            | 45            | 45             | Mandarina                 |
| Naranja + tangelo         | 257            | 0          | 0          | 0          | 0            | 0            | 0            | 0            | 0            | 0            | 0            | 0            | 257           | 257            | Naranja + tangelo         |
| Oca                       | 343            | 0          | 0          | 0          | 0            | 0            | 0            | 18           | 165          | 226          | 91           | 0            | 0             | 500            | Oca                       |
| Olluco                    | 609            | 0          | 0          | 0          | 0            | 0            | 0            | 24           | 322          | 299          | 77           | 0            | 0             | 722            | Olluco                    |
| Palto                     | 250            | 0          | 0          | 0          | 0            | 0            | 0            | 0            | 0            | 0            | 0            | 0            | 250           | 250            | Palto                     |
| Papa                      | 7 927          | 1          | 27         | 22         | 701          | 1 325        | 2 421        | 2 389        | 1 688        | 1 060        | 586          | 90           | 73            | 10 332         | Papa                      |
| Papaya                    | 92             | 0          | 0          | 0          | 0            | 0            | 0            | 0            | 0            | 0            | 0            | 0            | 92            | 92             | Papaya                    |
| Piña                      | 314            | 0          | 0          | 0          | 0            | 0            | 0            | 0            | 0            | 0            | 0            | 0            | 314           | 314            | Piña                      |
| Plátano                   | 9 817          | 0          | 0          | 0          | 0            | 0            | 0            | 0            | 0            | 0            | 0            | 0            | 9 817         | 9 817          | Plátano                   |
| Trigo                     | 115            | 0          | 0          | 0          | 0            | 0            | 0            | 0            | 0            | 0            | 265          | 102          | 0             | 367            | Trigo                     |
| Yuca                      | 4 614          | 839        | 734        | 283        | 114          | 151          | 97           | 166          | 164          | 188          | 209          | 593          | 544           | 2 226          | Yuca                      |
| Zapallo                   | 98             | 7          | 2          | 8          | 10           | 6            | 7            | 12           | 24           | 26           | 37           | 7            | 10            | 139            | Zapallo                   |
| Otros C. Humano           | 1 205          | 8          | 6          | 6          | 5            | 6            | 4            | 34           | 38           | 205          | 308          | 92           | 3             | 695            | Otros C. Humano           |
| <b>CONSUMO INDUSTRIAL</b> | <b>14 641</b>  | <b>2</b>   | <b>2</b>   | <b>4</b>   | <b>400</b>   | <b>726</b>   | <b>935</b>   | <b>483</b>   | <b>160</b>   | <b>99</b>    | <b>592</b>   | <b>360</b>   | <b>10 169</b> | <b>13 924</b>  | <b>CONSUMO INDUSTRIAL</b> |
| Algodón                   | 20             | 0          | 0          | 0          | 0            | 0            | 0            | 0            | 0            | 0            | 0            | 0            | 20            | 20             | Algodón                   |
| Achiote                   | 1 012          | 0          | 0          | 0          | 0            | 0            | 0            | 0            | 0            | 0            | 0            | 0            | 1 012         | 1 012          | Achiote                   |
| Cacao                     | 108            | 0          | 0          | 0          | 0            | 0            | 0            | 0            | 0            | 0            | 0            | 0            | 108           | 108            | Cacao                     |
| Café                      | 7 739          | 0          | 0          | 0          | 0            | 0            | 0            | 0            | 0            | 0            | 0            | 0            | 7 739         | 7 739          | Café                      |
| Maíz Amarillo Duro        | 4 464          | 0          | 0          | 2          | 400          | 725          | 935          | 483          | 160          | 96           | 591          | 360          | 3             | 3 753          | Maíz Amarillo Duro        |
| Pijuayo                   | 710            | 0          | 0          | 0          | 0            | 0            | 0            | 0            | 0            | 0            | 0            | 0            | 710           | 710            | Pijuayo                   |
| Rocoto                    | 577            | 0          | 0          | 0          | 0            | 0            | 0            | 0            | 0            | 0            | 0            | 0            | 577           | 577            | Rocoto                    |
| Yacon                     | 11             | 2          | 2          | 2          | 0            | 1            | 0            | 0            | 0            | 3            | 1            | 0            | 0             | 5              | Yacon                     |
| <b>CONSUMO ANIMAL</b>     | <b>55 763</b>  | <b>0</b>   | <b>0</b>   | <b>0</b>   | <b>0</b>     | <b>0</b>     | <b>0</b>     | <b>1</b>     | <b>0</b>     | <b>187</b>   | <b>25</b>    | <b>0</b>     | <b>55 596</b> | <b>55 809</b>  | <b>CONSUMO ANIMAL</b>     |
| Alfalfa                   | 47             | 0          | 0          | 0          | 0            | 0            | 0            | 0            | 0            | 0            | 0            | 0            | 47            | 47             | Alfalfa                   |
| Avena Forrajera           | 167            | 0          | 0          | 0          | 0            | 0            | 0            | 1            | 0            | 187          | 25           | 0            | 0             | 213            | Avena Forrajera           |
| Pasto Braquearia          | 34 962         | 0          | 0          | 0          | 0            | 0            | 0            | 0            | 0            | 0            | 0            | 0            | 34 962        | 34 962         | Braquearia                |
| Pasto Dactylis            | 219            | 0          | 0          | 0          | 0            | 0            | 0            | 0            | 0            | 0            | 0            | 0            | 219           | 219            | Dactylis                  |
| Rye Grass                 | 278            | 0          | 0          | 0          | 0            | 0            | 0            | 0            | 0            | 0            | 0            | 0            | 278           | 278            | Rye Grass                 |
| Pasto Setarea             | 20 044         | 0          | 0          | 0          | 0            | 0            | 0            | 0            | 0            | 0            | 0            | 0            | 20 044        | 20 044         | Setarea                   |
| Trebol                    | 46             | 0          | 0          | 0          | 0            | 0            | 0            | 0            | 0            | 0            | 0            | 0            | 46            | 46             | Trebol                    |
| <b>TOTAL</b>              | <b>101 152</b> | <b>878</b> | <b>789</b> | <b>345</b> | <b>1 396</b> | <b>2 722</b> | <b>4 002</b> | <b>3 664</b> | <b>2 975</b> | <b>3 534</b> | <b>3 875</b> | <b>1 634</b> | <b>77 732</b> | <b>101 533</b> | <b>TOTAL</b>              |

FUENTE: Dirección Regional de Agricultura - Pasco  
ELABORACIÓN: BCRP, Sucursal Huancayo, Departamento de Estudios Económicos

ANEXO 4

PASCO: PRODUCCIÓN MINERA METÁLICA

| Producción Metálica<br>Concentración | 2 007     |         |         |         | 2 008   |         |         |         |         |         |         |         |         | Producción Metálica<br>Concentración |              |
|--------------------------------------|-----------|---------|---------|---------|---------|---------|---------|---------|---------|---------|---------|---------|---------|--------------------------------------|--------------|
|                                      | ENE - SET | OCT     | NOV     | DIC     | ENE     | FEB     | MAR     | ABR     | MAY     | JUN     | JUL     | AGO     | SET     |                                      | ENE - SET    |
| COBRE (TMF)                          | 10 039    | 1 711   | 1 535   | 1 133   | 1 304   | 1 291   | 1 529   | 1 516   | 1 049   | 1 682   | 1 837   | 1 554   | 1 565   | 13 328                               | COBRE (TMF)  |
| PLOMO (TMF)                          | 136 841   | 14 599  | 14 479  | 14 777  | 14 440  | 12 761  | 13 953  | 12 951  | 13 467  | 13 063  | 14 825  | 13 908  | 14 254  | 123 621                              | PLOMO (TMF)  |
| ZINC (TMF)                           | 349 197   | 37 257  | 35 211  | 39 161  | 38 806  | 34 673  | 37 753  | 35 632  | 36 740  | 37 582  | 39 239  | 35 079  | 36 329  | 331 834                              | ZINC (TMF)   |
| ORO (Grs.f)                          | 1 073 397 | 132 419 | 146 405 | 180 576 | 166 123 | 104 861 | 201 711 | 189 855 | 183 563 | 189 323 | 149 755 | 209 064 | 149 548 | 1 543 804                            | ORO (Grs.f)  |
| PLATA (Kg.f)                         | 863 337   | 109 993 | 102 908 | 100 246 | 100 002 | 85 331  | 89 486  | 87 415  | 94 920  | 90 650  | 95 307  | 94 999  | 92 190  | 830 300                              | PLATA (Kg.f) |

Fuente: DGM/Estadística Minera

ELABORACIÓN: BCRP. Sucursal Huancayo. Departamento de Estudios Económicos

**ANEXO 5**

**PASCO: PRODUCCIÓN Y VENTA DE OXIDO DE CALCIO  
(En toneladas)**

|                   | 2 007     |       |       |       | 2 008 |       |       |       |       |       |       |       |       |           |                   |
|-------------------|-----------|-------|-------|-------|-------|-------|-------|-------|-------|-------|-------|-------|-------|-----------|-------------------|
|                   | ENE - SET | OCT   | NOV   | DIC   | ENE   | FEB   | MAR   | ABR   | MAY   | JUN   | JUL   | AGO   | SET   | ENE - SET |                   |
| <b>Producción</b> | 31 812    | 4 338 | 4 586 | 5 121 | 4 535 | 4 718 | 5 390 | 4 002 | 5 368 | 4 550 | 5 300 | 5 166 | 4 950 | 43 980    | <b>Producción</b> |
| <b>Venta</b>      | 35 217    | 3 093 | 4 290 | 4 777 | 3 283 | 4 820 | 6 443 | 5 158 | 4 669 | 3 283 | 4 291 | 4 368 | 5 210 | 41 526    | <b>Venta</b>      |

FUENTE: PRODUCE - PASCO

ELABORACIÓN: BCRP, Sucursal Huancayo. Departamento de Estudios Económicos.

**ANEXO 6**

**PASCO: PRODUCCIÓN DE OXIDO DE CALCIO 1/  
VARIACIÓN PORCENTUAL REAL 2/**

| 2 007     |      |      |      | 2 008 |      |      |      |      |      |      |       |      |           |
|-----------|------|------|------|-------|------|------|------|------|------|------|-------|------|-----------|
| ENE - SET | OCT  | NOV  | DIC  | ENE   | FEB  | MAR  | ABR  | MAY  | JUN  | JUL  | AGO   | SET  | ENE - SET |
| n.d.      | n.d. | n.d. | n.d. | 83,2  | 23,5 | 19,2 | -6,0 | 39,5 | 11,0 | 62,4 | 104,0 | 65,4 | 38,3      |

1/ Registro estadístico a partir de enero de 2007.

2/ Respecto a similar mes o periodo del año anterior.

FUENTE: PRODUCE - PASCO

ELABORACIÓN: BCRP, Sucursal Huancayo. Departamento de Estudios Económicos.

ANEXO 7

PASCO: PRODUCCIÓN DE ENERGÍA ELECTRICA  
(EN MW.h)

| EMPRESA GENERADORA   | 2 007          |               |               |               | 2 008         |               |               |               |               |               |               |               |               |                | EMPRESA GENERADORA   |
|----------------------|----------------|---------------|---------------|---------------|---------------|---------------|---------------|---------------|---------------|---------------|---------------|---------------|---------------|----------------|----------------------|
|                      | ENE - SET      | OCT           | NOV           | DIC           | ENE           | FEB           | MAR           | ABR           | MAY           | JUN           | JUL           | AGO           | SET           | ENE - SET      |                      |
| <b>ELECTROCENTRO</b> | <b>1 272</b>   | <b>166</b>    | <b>210</b>    | <b>212</b>    | <b>229</b>    | <b>172</b>    | <b>238</b>    | <b>246</b>    | <b>271</b>    | <b>267</b>    | <b>291</b>    | <b>287</b>    | <b>272</b>    | <b>2 273</b>   | <b>ELECTROCENTRO</b> |
| C.H. POZUZO          | 1 272          | 166           | 210           | 212           | 229           | 172           | 238           | 246           | 271           | 267           | 291           | 287           | 272           | 2 273          | C.H. POZUZO          |
| C.T. PASCO           | 0              | 0             | 0             | 0             | 0             | 0             | 0             | 0             | 0             | 0             | 0             | 0             | 0             | 0              | C.T. PASCO           |
| <b>ENERSUR</b>       | <b>628 521</b> | <b>69 764</b> | <b>42 853</b> | <b>43 480</b> | <b>84 978</b> | <b>74 116</b> | <b>78 033</b> | <b>75 184</b> | <b>62 149</b> | <b>45 217</b> | <b>42 693</b> | <b>46 509</b> | <b>54 523</b> | <b>563 402</b> | <b>ENERSUR</b>       |
| C.H. YUNCAN          | 628 521        | 69 764        | 42 853        | 43 480        | 84 978        | 74 116        | 78 033        | 75 184        | 62 149        | 45 217        | 42 693        | 46 509        | 54 523        | 563 402        | C.H. YUNCAN          |
| <b>TOTAL</b>         | <b>629 793</b> | <b>69 929</b> | <b>43 063</b> | <b>43 693</b> | <b>85 207</b> | <b>74 288</b> | <b>78 271</b> | <b>75 430</b> | <b>62 420</b> | <b>45 485</b> | <b>42 984</b> | <b>46 796</b> | <b>54 794</b> | <b>565 675</b> | <b>TOTAL</b>         |

C.H. Central Hidraulica

C.T. Central Térmica

Fuente: OSINERGMIN

ELABORACIÓN: BCRP, Sucursal Huancayo. Departamento de Estudios Económicos.

**ANEXO 8**

**CIUDAD DE CERRO DE PASCO: EMPLEO FORMAL URBANO EN EMPRESAS DE 10 Y MÁS  
TRABAJADORES POR SECTORES ECONÓMICOS**

(Variación porcentual respecto al mes anterior)

| AÑO  | Mes | Extractivo | Industria | Comercio | Transportes y Comunicaciones | Servicios | Total |
|------|-----|------------|-----------|----------|------------------------------|-----------|-------|
| 2008 | ENE | n.d        | n.d       | n.d      | n.d                          | n.d       | n.d   |
|      | FEB | -4,6       | 0,0       | 2,8      | 23,2                         | -30,6     | -5,4  |
|      | MAR | -0,5       | -4,7      | 5,4      | -13,6                        | 11,5      | -0,4  |
|      | ABR | -5,8       | -4,5      | -2,6     | 0,8                          | 44,4      | -3,5  |
|      | MAY | -0,6       | -0,4      | -2,1     | -1,5                         | 2,2       | -0,5  |
|      | JUN | 0,6        | 4,0       | 0,0      | -3,0                         | 1,5       | 0,7   |
|      | JUL | 0,7        | -8,8      | 0,0      | -8,6                         | 6,3       | 0,5   |
|      | AGO | 0,3        | -6,6      | -2,0     | 1,6                          | 1,5       | 0,3   |
|      | SET | 0,9        | -3,4      | 0,0      | 4,8                          | 1,3       | 0,9   |

FUENTE: MTP-DNPEFP- Encuesta Nacional de Variación Mensual del Empleo en empresas de 10 y más trabajadores de la actividad privada

ELABORACIÓN: BCRP, Sucursal Huancayo. Departamento de Estudios Económicos

Nota: La información corresponde al primer día de cada mes.

ANEXO 9

REGIÓN PASCO: NÚMERO DE ARRIBOS Y PERNOCTACIONES EN ESTABLECIMIENTOS DE HOSPEDAJE

|                       | HTB 1/        |            |               |            | Una Estrella |          |               |           | Dos Estrellas |           |              |           | Tres Estrellas |          |            |          | Total         |            |               |                |            |                |
|-----------------------|---------------|------------|---------------|------------|--------------|----------|---------------|-----------|---------------|-----------|--------------|-----------|----------------|----------|------------|----------|---------------|------------|---------------|----------------|------------|----------------|
|                       | 2 007         |            | 2 008         |            | 2 007        |          | 2 008         |           | 2 007         |           | 2 008        |           | 2 007          |          | 2 008      |          | 2 007         |            |               | 2 008          |            |                |
|                       | Nac.          | Ext.       | Nac.          | Ext.       | Nac.         | Ext.     | Nac.          | Ext.      | Nac.          | Ext.      | Nac.         | Ext.      | Nac.           | Ext.     | Nac.       | Ext.     | Nac.          | Ext.       | Total         | Nac.           | Ext.       | Total          |
| <b>ARRIBOS</b>        |               |            |               |            |              |          |               |           |               |           |              |           |                |          |            |          |               |            |               |                |            |                |
| Enero                 | 4 934         | 4          | 7 696         | 13         | 724          | 2        | 1 313         | 1         | 608           | 9         | 74           | 0         | 1              | 0        | 15         | 0        | 6 267         | 15         | 6 282         | 9 098          | 14         | 9 112          |
| Febrero               | 5 299         | 5          | 6 925         | 11         | 1 011        | 0        | 1 174         | 0         | 1 026         | 0         | 250          | 0         | 0              | 0        | 8          | 0        | 7 336         | 5          | 7 341         | 8 357          | 11         | 8 368          |
| Marzo                 | 5 710         | 16         | 8 080         | 25         | 949          | 0        | 1 124         | 0         | 631           | 8         | 260          | 0         | 0              | 0        | 8          | 0        | 7 290         | 24         | 7 314         | 9 472          | 25         | 9 497          |
| Abril                 | 4 784         | 12         | 8 286         | 17         | 858          | 0        | 1 134         | 1         | 403           | 0         | 79           | 0         | 0              | 0        | 5          | 0        | 6 045         | 12         | 6 057         | 9 504          | 18         | 9 522          |
| Mayo                  | 5 677         | 16         | 9 390         | 35         | 838          | 0        | 1 189         | 0         | 545           | 0         | 0            | 0         | 2              | 0        | 28         | 2        | 7 062         | 16         | 7 078         | 10 607         | 37         | 10 644         |
| Junio                 | 6 207         | 20         | 7 096         | 48         | 655          | 0        | 1 310         | 0         | 459           | 3         | 208          | 0         | 10             | 0        | 20         | 2        | 7 331         | 23         | 7 354         | 8 634          | 50         | 8 684          |
| Julio                 | 5 367         | 36         | 9 017         | 52         | 794          | 0        | 884           | 0         | 423           | 0         | 72           | 0         | 5              | 0        | 74         | 4        | 6 589         | 36         | 6 625         | 10 047         | 56         | 10 103         |
| Agosto                | 7 445         | 55         | 6 927         | 47         | 1 156        | 1        | 2 643         | 3         | 525           | 2         | 1 060        | 5         | 17             | 0        | 8          | 0        | 9 143         | 58         | 9 201         | 10 638         | 55         | 10 693         |
| Setiembre             | 6 166         | 11         | 7 006         | 5          | 1 277        | 0        | 3 060         | 10        | 101           | 0         | 1 322        | 15        | 16             | 0        | 7          | 0        | 7 560         | 11         | 7 571         | 11 395         | 30         | 11 425         |
| Octubre               | 6 078         | 18         |               |            | 975          | 0        |               |           | 109           | 0         |              |           | 7              | 0        |            |          | 7 169         | 18         | 7 187         |                |            |                |
| Noviembre             | 5 509         | 25         |               |            | 1 382        | 0        |               |           | 133           | 0         |              |           | 17             | 0        |            |          | 7 041         | 25         | 7 066         |                |            |                |
| Diciembre             | 4 960         | 3          |               |            | 1 200        | 0        |               |           | 198           | 0         |              |           | 10             | 0        |            |          | 6 368         | 3          | 6 371         |                |            |                |
| <b>ENE - SET</b>      | <b>51 589</b> | <b>175</b> | <b>70 423</b> | <b>253</b> | <b>8 262</b> | <b>3</b> | <b>13 831</b> | <b>15</b> | <b>4 721</b>  | <b>22</b> | <b>3 325</b> | <b>20</b> | <b>51</b>      | <b>0</b> | <b>173</b> | <b>8</b> | <b>64 623</b> | <b>200</b> | <b>64 823</b> | <b>87 752</b>  | <b>296</b> | <b>88 048</b>  |
| <b>PERNOCTACIONES</b> |               |            |               |            |              |          |               |           |               |           |              |           |                |          |            |          |               |            |               |                |            |                |
| Enero                 | 6 679         | 5          | 9 765         | 17         | 1 020        | 2        | 1 633         | 1         | 812           | 11        | 121          | 0         | 2              | 0        | 22         | 0        | 8 513         | 18         | 8 531         | 11 541         | 18         | 11 559         |
| Febrero               | 7 028         | 6          | 8 728         | 13         | 1 300        | 0        | 1 443         | 0         | 1 543         | 0         | 395          | 0         | 0              | 0        | 13         | 0        | 9 871         | 6          | 9 877         | 10 579         | 13         | 10 592         |
| Marzo                 | 7 276         | 16         | 10 124        | 70         | 1 343        | 0        | 1 447         | 0         | 1 085         | 18        | 353          | 0         | 0              | 0        | 13         | 0        | 9 704         | 34         | 9 738         | 11 937         | 70         | 12 007         |
| Abril                 | 6 466         | 13         | 10 172        | 39         | 896          | 0        | 1 298         | 1         | 803           | 0         | 259          | 0         | 0              | 0        | 12         | 0        | 8 165         | 13         | 8 178         | 11 741         | 40         | 11 781         |
| Mayo                  | 7 317         | 39         | 11 654        | 56         | 876          | 0        | 1 500         | 0         | 1 038         | 0         | 0            | 0         | 2              | 0        | 48         | 2        | 9 233         | 39         | 9 272         | 13 202         | 58         | 13 260         |
| Junio                 | 7 992         | 25         | 8 658         | 93         | 661          | 0        | 1 600         | 0         | 1 046         | 26        | 385          | 0         | 10             | 0        | 49         | 0        | 9 709         | 51         | 9 760         | 10 692         | 93         | 10 785         |
| Julio                 | 7 176         | 56         | 11 485        | 58         | 820          | 0        | 1 145         | 0         | 867           | 0         | 205          | 0         | 5              | 0        | 118        | 4        | 8 868         | 56         | 8 924         | 12 953         | 62         | 13 015         |
| Agosto                | 8 605         | 172        | 8 428         | 68         | 1 337        | 1        | 3 806         | 3         | 707           | 2         | 1 596        | 9         | 40             | 0        | 8          | 0        | 10 689        | 175        | 10 864        | 13 838         | 80         | 13 918         |
| Setiembre             | 7 207         | 18         | 7 599         | 10         | 1 032        | 0        | 4 025         | 14        | 857           | 5         | 1 816        | 25        | 7              | 0        | 7          | 0        | 9 103         | 23         | 9 126         | 13 447         | 49         | 13 496         |
| Octubre               | 8 098         | 22         |               |            | 1 020        | 1        |               |           | 141           | 0         |              |           | 16             | 0        |            |          | 9 275         | 23         | 9 298         |                |            |                |
| Noviembre             | 7 310         | 36         |               |            | 1 867        | 0        |               |           | 183           | 0         |              |           | 25             | 0        |            |          | 9 385         | 36         | 9 421         |                |            |                |
| Diciembre             | 6 410         | 10         |               |            | 1 650        | 0        |               |           | 317           | 0         |              |           | 20             | 0        |            |          | 8 397         | 10         | 8 407         |                |            |                |
| <b>ENE - SET</b>      | <b>65 746</b> | <b>350</b> | <b>86 613</b> | <b>424</b> | <b>9 285</b> | <b>3</b> | <b>17 897</b> | <b>19</b> | <b>8 758</b>  | <b>62</b> | <b>5 130</b> | <b>34</b> | <b>66</b>      | <b>0</b> | <b>290</b> | <b>6</b> | <b>83 855</b> | <b>415</b> | <b>84 270</b> | <b>109 930</b> | <b>483</b> | <b>110 413</b> |

1/ Albergues y establecimientos de hospedaje sin categorizar.

FUENTE: Dirección Regional de Comercio Exterior y Turismo - Pasco

ELABORACIÓN: BCRP, Sucursal Huancayo. Departamento de Estudios Económicos.



ANEXO 10

PASCO: EXPORTACIONES FOB POR GRUPO DE PRODUCTOS 1/  
(MILES US\$ VALOR FOB)

| TIPO                              | 2 007          |               |               |               | 2 008         |               |               |               |               |               |               |               |               |                | TIPO                              |
|-----------------------------------|----------------|---------------|---------------|---------------|---------------|---------------|---------------|---------------|---------------|---------------|---------------|---------------|---------------|----------------|-----------------------------------|
|                                   | ENE - SET      | OCT           | NOV           | DIC           | ENE           | FEB           | MAR           | ABR           | MAY           | JUN           | JUL           | AGO           | SET           | ENE - SET      |                                   |
| <b>Productos Tradicionales</b>    | <b>649 993</b> | <b>72 355</b> | <b>22 284</b> | <b>58 279</b> | <b>35 979</b> | <b>59 971</b> | <b>55 432</b> | <b>57 562</b> | <b>22 544</b> | <b>32 366</b> | <b>53 364</b> | <b>36 574</b> | <b>64 587</b> | <b>418 381</b> | <b>Productos Tradicionales</b>    |
| Agropecuario                      | 1 542          | 240           | 0             | 38            | 94            | 86            | 86            | 93            | 399           | 707           | 784           | 661           | 880           | 3 788          | Agropecuario                      |
| Minero                            | 648 451        | 72 115        | 22 284        | 58 241        | 35 885        | 59 885        | 55 347        | 57 470        | 22 146        | 31 659        | 52 580        | 35 914        | 63 708        | 414 594        | Minero 2/                         |
| <b>Productos No Tradicionales</b> | <b>374</b>     | <b>21</b>     | <b>0</b>      | <b>0</b>      | <b>0</b>      | <b>0</b>      | <b>0</b>      | <b>0</b>      | <b>0</b>      | <b>36</b>     | <b>0</b>      | <b>0</b>      | <b>0</b>      | <b>36</b>      | <b>Productos No Tradicionales</b> |
| Agropecuarios                     | 20             | 21            | 0             | 0             | 0             | 0             | 0             | 0             | 0             | 0             | 0             | 0             | 0             | 0              | Agropecuarios                     |
| Textil                            | 0              | 0             | 0             | 0             | 0             | 0             | 0             | 0             | 0             | 0             | 0             | 0             | 0             | 0              | Textil                            |
| Maderas y papeles, y sus manif.   | 347            | 0             | 0             | 0             | 0             | 0             | 0             | 0             | 0             | 36            | 0             | 0             | 0             | 36             | Maderas y papeles, y sus manif.   |
| Químicos                          | 0              | 0             | 0             | 0             | 0             | 0             | 0             | 0             | 0             | 0             | 0             | 0             | 0             | 0              | Químicos                          |
| Minerales no metálicos            | 0              | 0             | 0             | 0             | 0             | 0             | 0             | 0             | 0             | 0             | 0             | 0             | 0             | 0              | Minerales no metálicos            |
| Sidero - Metalúrgicos y joyería   | 0              | 0             | 0             | 0             | 0             | 0             | 0             | 0             | 0             | 0             | 0             | 0             | 0             | 0              | Sidero - Metalúrgicos y joyería   |
| Metal - Mecánicos                 | 7              | 0             | 0             | 0             | 0             | 0             | 0             | 0             | 0             | 0             | 0             | 0             | 0             | 0              | Metal - Mecánicos                 |
| Otros No Tradicionales            | 0              | 0             | 0             | 0             | 0             | 0             | 0             | 0             | 0             | 0             | 0             | 0             | 0             | 0              | Otros No Tradicionales            |
| <b>TOTAL EXPORTACIONES</b>        | <b>650 367</b> | <b>72 376</b> | <b>22 284</b> | <b>58 279</b> | <b>35 979</b> | <b>59 971</b> | <b>55 432</b> | <b>57 562</b> | <b>22 544</b> | <b>32 402</b> | <b>53 364</b> | <b>36 574</b> | <b>64 587</b> | <b>418 417</b> | <b>TOTAL EXPORTACIONES</b>        |

1/ Cifras Preliminares.

FUENTE: SUNAT, www.sunat.gob.pe

ELABORACIÓN: BCRP, Sucursal Huancayo. Departamento de Estudios Económicos.

ANEXO 11

PASCO: EXPORTACIONES FOB DE PRODUCTOS TRADICIONALES 1/  
(MILES US\$ VALOR FOB)

| TIPO                | 2 007          |               |               |               | 2 008         |               |               |               |               |               |               |               |               | TIPO           |                     |
|---------------------|----------------|---------------|---------------|---------------|---------------|---------------|---------------|---------------|---------------|---------------|---------------|---------------|---------------|----------------|---------------------|
|                     | ENE - SET      | OCT           | NOV           | DIC           | ENE           | FEB           | MAR           | ABR           | MAY           | JUN           | JUL           | AGO           | SET           |                | ENE - SET           |
| <b>AGROPECUARIO</b> | <b>1 542</b>   | <b>240</b>    | <b>0</b>      | <b>38</b>     | <b>94</b>     | <b>86</b>     | <b>86</b>     | <b>93</b>     | <b>399</b>    | <b>707</b>    | <b>784</b>    | <b>661</b>    | <b>880</b>    | <b>3 788</b>   | <b>AGROPECUARIO</b> |
| Café                |                |               |               |               |               |               |               |               |               |               |               |               |               |                |                     |
| Volúmen (TM)        | 626            | 91            | 0             | 0             | 19            | 0             | 0             | 19            | 133           | 250           | 304           | 228           | 298           | 1 252          | Volúmen (TM)        |
| Valor (Miles US\$)  | 1 542          | 240           | 0             | 0             | 53            | 2             | 0             | 47            | 353           | 707           | 784           | 661           | 880           | 3 486          | Valor (Miles US\$)  |
| Lana                |                |               |               |               |               |               |               |               |               |               |               |               |               |                |                     |
| Volúmen (TM)        | 0              | 0             | 0             | 23            | 21            | 43            | 41            | 22            | 22            | 0             | 0             | 0             | 0             | 148            | Volúmen (TM)        |
| Valor (Miles US\$)  | 0              | 0             | 0             | 38            | 41            | 84            | 86            | 45            | 46            | 0             | 0             | 0             | 0             | 302            | Valor (Miles US\$)  |
| <b>MINEROS</b>      | <b>648 451</b> | <b>72 115</b> | <b>22 284</b> | <b>58 241</b> | <b>35 885</b> | <b>59 885</b> | <b>55 347</b> | <b>57 470</b> | <b>22 146</b> | <b>31 659</b> | <b>52 580</b> | <b>35 914</b> | <b>63 708</b> | <b>414 594</b> | <b>MINEROS</b>      |
| Plata               |                |               |               |               |               |               |               |               |               |               |               |               |               |                |                     |
| Volúmen (TM)        | 0              | 0             | 0             | 0             | 0             | 0             | 0             | 0             | 0             | 0             | 0             | 0             | 0             | 0              | Volúmen (TM)        |
| Valor (Miles US\$)  | 0              | 0             | 0             | 0             | 0             | 0             | 0             | 0             | 0             | 0             | 0             | 0             | 0             | 0              | Valor (Miles US\$)  |
| Cobre               |                |               |               |               |               |               |               |               |               |               |               |               |               |                |                     |
| Volúmen (TM)        | 7 493          | 4 822         | 1 132         | 1 908         | 0             | 3 223         | 4 728         | 3 338         | 1 174         | 4 145         | 1 793         | 3 696         | 2 902         | 25 000         | Volúmen (TM)        |
| Valor (Miles US\$)  | 17 602         | 11 850        | 2 626         | 3 518         | 0             | 3 527         | 7 220         | 5 444         | 3 045         | 7 750         | 4 434         | 5 220         | 4 617         | 41 258         | Valor (Miles US\$)  |
| Plomo               |                |               |               |               |               |               |               |               |               |               |               |               |               |                |                     |
| Volúmen (TM)        | 83 035         | 3 208         | 2 280         | 13 748        | 8 251         | 12 517        | 5 403         | 8 972         | 3 763         | 6 777         | 11 362        | 7 934         | 18 911        | 83 889         | Volúmen (TM)        |
| Valor (Miles US\$)  | 159 541        | 8 166         | 5 762         | 24 372        | 19 357        | 34 778        | 16 950        | 18 247        | 6 689         | 10 468        | 20 572        | 16 108        | 37 447        | 180 616        | Valor (Miles US\$)  |
| Zinc                |                |               |               |               |               |               |               |               |               |               |               |               |               |                |                     |
| Volúmen (TM)        | 459 864        | 57 349        | 14 867        | 41 342        | 22 904        | 25 098        | 51 613        | 52 788        | 19 323        | 21 958        | 53 450        | 35 562        | 46 681        | 329 376        | Volúmen (TM)        |
| Valor (Miles US\$)  | 471 308        | 52 098        | 13 896        | 30 352        | 16 528        | 18 277        | 31 177        | 33 779        | 12 412        | 13 441        | 27 574        | 14 585        | 21 644        | 189 417        | Valor (Miles US\$)  |
| Otros (US\$)        | 0              | 0             | 0             | 0             | 0             | 3 303         | 0             | 0             | 0             | 0             | 0             | 0             | 0             | 3 303          | Otros (US\$)        |
| <b>TOTAL</b>        | <b>649 993</b> | <b>72 355</b> | <b>22 284</b> | <b>58 279</b> | <b>35 979</b> | <b>59 971</b> | <b>55 432</b> | <b>57 562</b> | <b>22 544</b> | <b>32 366</b> | <b>53 364</b> | <b>36 574</b> | <b>64 587</b> | <b>418 381</b> | <b>TOTAL</b>        |

1/ Cifras Preliminares.

FUENTE: SUNAT. [www.sunat.gob.pe](http://www.sunat.gob.pe)

ELABORACIÓN: BCRP, Sucursal Huancayo. Departamento de Estudios Económicos.

ANEXO 12

PASCO: EXPORTACIONES FOB DE PRODUCTOS NO TRADICIONALES 1/  
(MILES US\$)

| TIPO                            | 2 007      |           |          |          | 2 008    |          |          |          |          |          |           |          |          |           | TIPO      |                                 |
|---------------------------------|------------|-----------|----------|----------|----------|----------|----------|----------|----------|----------|-----------|----------|----------|-----------|-----------|---------------------------------|
|                                 | ENE - SET  | OCT       | NOV      | DIC      | ENE      | FEB      | MAR      | ABR      | MAY      | JUN      | JUL       | AGO      | SET      | ENE - SET |           |                                 |
| Agropecuarios                   | 20         | 21        | 0        | 0        | 0        | 0        | 0        | 0        | 0        | 0        | 0         | 0        | 0        | 0         | 0         | Agropecuarios                   |
| Textil                          | 0          | 0         | 0        | 0        | 0        | 0        | 0        | 0        | 0        | 0        | 0         | 0        | 0        | 0         | 0         | Textil                          |
| Maderas y papeles               | 347        | 0         | 0        | 0        | 0        | 0        | 0        | 0        | 0        | 0        | 36        | 0        | 0        | 0         | 36        | Maderas y papeles               |
| Químicos                        | 0          | 0         | 0        | 0        | 0        | 0        | 0        | 0        | 0        | 0        | 0         | 0        | 0        | 0         | 0         | Químicos                        |
| Minerales no metálicos          | 0          | 0         | 0        | 0        | 0        | 0        | 0        | 0        | 0        | 0        | 0         | 0        | 0        | 0         | 0         | Minerales no metálicos          |
| Sidero - Metalúrgicos y joyería | 0          | 0         | 0        | 0        | 0        | 0        | 0        | 0        | 0        | 0        | 0         | 0        | 0        | 0         | 0         | Sidero - Metalúrgicos y joyería |
| Metal - Mecánicos               | 7          | 0         | 0        | 0        | 0        | 0        | 0        | 0        | 0        | 0        | 0         | 0        | 0        | 0         | 0         | Metal - Mecánicos               |
| Otros No Tradicionales          | 0          | 0         | 0        | 0        | 0        | 0        | 0        | 0        | 0        | 0        | 0         | 0        | 0        | 0         | 0         | Otros No Tradicionales          |
| <b>TOTAL</b>                    | <b>374</b> | <b>21</b> | <b>0</b> | <b>0</b> | <b>0</b> | <b>0</b> | <b>0</b> | <b>0</b> | <b>0</b> | <b>0</b> | <b>36</b> | <b>0</b> | <b>0</b> | <b>0</b>  | <b>36</b> | <b>TOTAL</b>                    |

1/ Cifras Preliminares.

FUENTE: SUNAT. [www.sunat.gob.pe](http://www.sunat.gob.pe)

ELABORACIÓN: BCRP, Sucursal Huancayo. Departamento de Estudios Económicos.

ANEXO 13

PASCO: EXPORTACIONES FOB POR BLOQUE ECONÓMICO Y PAÍSES 1/  
(MILES US\$ DE VALOR FOB)

| BLOQUE ECONÓMICO           | 2 007          |               |               |               | 2 008         |               |               |               |               |               |               |               |               | BLOQUE ECONÓMICO |                            |
|----------------------------|----------------|---------------|---------------|---------------|---------------|---------------|---------------|---------------|---------------|---------------|---------------|---------------|---------------|------------------|----------------------------|
|                            | ENE - SET      | OCT           | NOV           | DIC           | ENE           | FEB           | MAR           | ABR           | MAY           | JUN           | JUL           | AGO           | SET           |                  | ENE - SET                  |
| <b>I. AMÉRICA</b>          | <b>131 337</b> | <b>13 309</b> | <b>4 934</b>  | <b>9 041</b>  | <b>1 893</b>  | <b>4 542</b>  | <b>8 521</b>  | <b>8 139</b>  | <b>6 004</b>  | <b>4 985</b>  | <b>7 105</b>  | <b>2 980</b>  | <b>6 475</b>  | <b>50 644</b>    | <b>I. AMÉRICA</b>          |
| <b>A. TLCAN</b>            | <b>85 801</b>  | <b>6 677</b>  | <b>0</b>      | <b>0</b>      | <b>0</b>      | <b>4 041</b>  | <b>0</b>      | <b>0</b>      | <b>99</b>     | <b>1 066</b>  | <b>0</b>      | <b>2 980</b>  | <b>628</b>    | <b>8 814</b>     | <b>A. TLCAN</b>            |
| Canadá                     | 32 700         | 0             | 0             | 0             | 0             | 861           | 0             | 0             | 0             | 989           | 0             | 707           | 627           | 3 184            | Canadá                     |
| Estados Unidos             | 33 203         | 6 677         | 0             | 0             | 0             | 3 180         | 0             | 0             | 99            | 76            | 0             | 2 273         | 1             | 5 630            | Estados Unidos             |
| México                     | 19 898         | 0             | 0             | 0             | 0             | 0             | 0             | 0             | 0             | 0             | 0             | 0             | 0             | 0                | México                     |
| <b>B. CAN</b>              | <b>7</b>       | <b>0</b>      | <b>0</b>      | <b>0</b>      | <b>0</b>      | <b>0</b>      | <b>0</b>      | <b>0</b>      | <b>0</b>      | <b>0</b>      | <b>0</b>      | <b>0</b>      | <b>0</b>      | <b>0</b>         | <b>B. CAN</b>              |
| Bolivia                    | 7              | 0             | 0             | 0             | 0             | 0             | 0             | 0             | 0             | 0             | 0             | 0             | 0             | 0                | Bolivia                    |
| Colombia                   | 0              | 0             | 0             | 0             | 0             | 0             | 0             | 0             | 0             | 0             | 0             | 0             | 0             | 0                | Colombia                   |
| Ecuador                    | 0              | 0             | 0             | 0             | 0             | 0             | 0             | 0             | 0             | 0             | 0             | 0             | 0             | 0                | Ecuador                    |
| <b>C. MERCOSUR</b>         | <b>45 515</b>  | <b>6 610</b>  | <b>4 934</b>  | <b>9 041</b>  | <b>1 893</b>  | <b>501</b>    | <b>8 521</b>  | <b>8 139</b>  | <b>5 905</b>  | <b>3 919</b>  | <b>7 105</b>  | <b>0</b>      | <b>3 930</b>  | <b>39 914</b>    | <b>C. MERCOSUR</b>         |
| Argentina                  | 0              | 0             | 0             | 0             | 1 851         | 0             | 0             | 0             | 0             | 1 619         | 0             | 0             | 0             | 3 470            | Argentina                  |
| Brasil                     | 45 515         | 6 610         | 4 934         | 9 003         | 0             | 417           | 8 436         | 8 093         | 5 859         | 2 300         | 7 105         | 0             | 3 930         | 36 141           | Brasil                     |
| Paraguay                   | 0              | 0             | 0             | 0             | 0             | 0             | 0             | 0             | 0             | 0             | 0             | 0             | 0             | 0                | Paraguay                   |
| Uruguay                    | 0              | 0             | 0             | 38            | 41            | 84            | 86            | 45            | 46            | 0             | 0             | 0             | 0             | 302              | Uruguay                    |
| <b>D. OTROS PAÍSES</b>     | <b>15</b>      | <b>21</b>     | <b>0</b>      | <b>0</b>      | <b>0</b>      | <b>0</b>      | <b>0</b>      | <b>0</b>      | <b>0</b>      | <b>0</b>      | <b>0</b>      | <b>0</b>      | <b>1 916</b>  | <b>1 916</b>     | <b>D. OTROS PAÍSES</b>     |
| Chile                      | 0              | 0             | 0             | 0             | 0             | 0             | 0             | 0             | 0             | 0             | 0             | 0             | 1 772         | 1 772            | Chile                      |
| Venezuela                  | 15             | 21            | 0             | 0             | 0             | 0             | 0             | 0             | 0             | 0             | 0             | 0             | 0             | 0                | Venezuela                  |
| Resto de América           | 0              | 0             | 0             | 0             | 0             | 0             | 0             | 0             | 0             | 0             | 0             | 0             | 144           | 144              | Resto de América           |
| <b>II. EUROPA</b>          | <b>143 724</b> | <b>24 890</b> | <b>1 036</b>  | <b>2 155</b>  | <b>1 327</b>  | <b>5 246</b>  | <b>5 950</b>  | <b>8 835</b>  | <b>254</b>    | <b>5 326</b>  | <b>10 806</b> | <b>6 463</b>  | <b>20 284</b> | <b>64 493</b>    | <b>II. EUROPA</b>          |
| <b>A. UNIÓN EUROPEA</b>    | <b>143 357</b> | <b>24 860</b> | <b>0</b>      | <b>2 155</b>  | <b>1 327</b>  | <b>1 944</b>  | <b>5 950</b>  | <b>8 835</b>  | <b>254</b>    | <b>5 326</b>  | <b>10 806</b> | <b>6 463</b>  | <b>20 249</b> | <b>61 155</b>    | <b>A. UNIÓN EUROPEA</b>    |
| Alemania                   | 562            | 103           | 0             | 0             | 53            | 0             | 0             | 3 462         | 198           | 1 966         | 730           | 590           | 638           | 7 637            | Alemania                   |
| Bélgica - Luxemburgo       | 81 136         | 3 030         | 0             | 1 618         | 749           | 0             | 2 325         | 3 712         | 56            | 0             | 0             | 3 241         | 2 744         | 12 828           | Bélgica - Luxemburgo       |
| España                     | 46 579         | 18 176        | 0             | 538           | 0             | 0             | 3 625         | 0             | 0             | 0             | 4 148         | 0             | 0             | 7 773            | España                     |
| Francia                    | 0              | 0             | 0             | 0             | 0             | 2             | 0             | 0             | 0             | 0             | 0             | 0             | 0             | 2                | Francia                    |
| Italia                     | 15 078         | 3 551         | 0             | 0             | 0             | 1 942         | 0             | 1 661         | 0             | 0             | 1 441         | 0             | 16 866        | 21 910           | Italia                     |
| Países Bajos               | 2              | 0             | 0             | 0             | 0             | 0             | 0             | 0             | 0             | 0             | 0             | 0             | 0             | 0                | Países Bajos               |
| Resto Unión Europea        | 0              | 0             | 0             | 0             | 525           | 0             | 0             | 0             | 0             | 3 360         | 4 488         | 2 632         | 0             | 11 005           | Resto Unión Europea        |
| <b>B. OTROS PAÍSES</b>     | <b>367</b>     | <b>30</b>     | <b>1 036</b>  | <b>0</b>      | <b>0</b>      | <b>3 303</b>  | <b>0</b>      | <b>0</b>      | <b>0</b>      | <b>0</b>      | <b>0</b>      | <b>0</b>      | <b>36</b>     | <b>3 339</b>     | <b>B. OTROS PAÍSES</b>     |
| Suiza                      | 367            | 30            | 1 036         | 0             | 0             | 3 303         | 0             | 0             | 0             | 0             | 0             | 0             | 0             | 36               | Suiza                      |
| Resto de Europa            | 0              | 0             | 0             | 0             | 0             | 0             | 0             | 0             | 0             | 0             | 0             | 0             | 0             | 0                | Resto de Europa            |
| <b>III. ASIA</b>           | <b>340 149</b> | <b>34 177</b> | <b>11 720</b> | <b>47 083</b> | <b>32 759</b> | <b>43 116</b> | <b>38 305</b> | <b>38 559</b> | <b>16 287</b> | <b>19 990</b> | <b>32 531</b> | <b>25 249</b> | <b>35 287</b> | <b>282 083</b>   | <b>III. ASIA</b>           |
| China                      | 104 789        | 20 017        | 8 388         | 16 642        | 18 151        | 34 005        | 14 996        | 16 586        | 13 876        | 10 468        | 14 653        | 15 150        | 20 461        | 158 347          | China                      |
| Japón                      | 92 484         | 4 469         | 0             | 1 333         | 6 596         | 4 348         | 8 264         | 2 068         | 0             | 0             | 8 331         | 1 767         | 2 715         | 34 089           | Japón                      |
| Corea del sur              | 122 214        | 3 218         | 3 332         | 29 107        | 6 550         | 4 138         | 14 324        | 16 345        | 2 410         | 3 518         | 9 547         | 4 358         | 7 262         | 68 453           | Corea del sur              |
| Resto de Asia              | 20 662         | 6 473         | 0             | 0             | 1 462         | 624           | 722           | 3 561         | 0             | 6 003         | 0             | 3 974         | 4 849         | 21 195           | Resto de Asia              |
| <b>IV. AFRICA</b>          | <b>15 054</b>  | <b>0</b>      | <b>4 594</b>  | <b>0</b>      | <b>0</b>      | <b>7 066</b>  | <b>2 656</b>  | <b>2 029</b>  | <b>0</b>      | <b>2 102</b>  | <b>2 922</b>  | <b>1 881</b>  | <b>2 541</b>  | <b>21 197</b>    | <b>IV. AFRICA</b>          |
| <b>V. OCEANIA</b>          | <b>20 103</b>  | <b>0</b>      | <b>0</b>      | <b>0</b>      | <b>0</b>      | <b>0</b>      | <b>0</b>      | <b>0</b>      | <b>0</b>      | <b>0</b>      | <b>0</b>      | <b>0</b>      | <b>0</b>      | <b>0</b>         | <b>V. OCEANIA</b>          |
| <b>TOTAL EXPORTACIONES</b> | <b>650 367</b> | <b>72 376</b> | <b>22 284</b> | <b>58 279</b> | <b>35 979</b> | <b>59 971</b> | <b>55 432</b> | <b>57 562</b> | <b>22 544</b> | <b>32 402</b> | <b>53 364</b> | <b>36 574</b> | <b>64 587</b> | <b>418 417</b>   | <b>TOTAL EXPORTACIONES</b> |

1/ Cifras Preliminares.

FUENTE: SUNAT. www.sunat.gob.pe

ELABORACIÓN: BCRP, Sucursal Huancayo. Departamento de Estudios Económicos.

ANEXO 14

PASCO: INGRESOS CORRIENTES DEL GOBIERNO CENTRAL  
(En miles de nuevos soles)

|  | 2 007         |              |               |              | 2 008        |              |              |              |              |              |              |              |              |               | ENE - SET                                |  |
|--|---------------|--------------|---------------|--------------|--------------|--------------|--------------|--------------|--------------|--------------|--------------|--------------|--------------|---------------|--|--|
|  | ENE - SET     | OCT          | NOV           | DIC          | ENE          | FEB          | MAR          | ABR          | MAY          | JUN          | JUL          | AGO          | SET          |               |  |  |
| <b>I. INGRESOS TRIBUTARIOS</b>           | <b>15 860</b> | <b>1 956</b> | <b>24 093</b> | <b>2 137</b> | <b>5 003</b> | <b>1 963</b> | <b>2 419</b> | <b>7 912</b> | <b>1 946</b> | <b>2 155</b> | <b>2 546</b> | <b>2 230</b> | <b>2 888</b> | <b>29 061</b> | <b>I. INGRESOS TRIBUTARIOS</b>           |  |
| <b>1). Impuesto a la Renta</b>           | <b>6 998</b>  | <b>881</b>   | <b>873</b>    | <b>848</b>   | <b>970</b>   | <b>792</b>   | <b>991</b>   | <b>6 566</b> | <b>893</b>   | <b>869</b>   | <b>993</b>   | <b>953</b>   | <b>1 136</b> | <b>14 161</b> | <b>1). Impuesto a la Renta</b>           |  |
| Personas Naturales                       | 1 877         | 195          | 320           | 198          | 263          | 156          | 216          | 234          | 223          | 209          | 227          | 227          | 245          | 2 001         | Personas Naturales                       |  |
| Personas Jurídicas                       | 4 258         | 667          | 541           | 640          | 700          | 596          | 673          | 553          | 597          | 628          | 670          | 687          | 693          | 5 798         | Personas Jurídicas                       |  |
| Regularización                           | 863           | 20           | 13            | 10           | 6            | 41           | 101          | 5 779        | 72           | 31           | 95           | 38           | 198          | 6 362         | Regularización                           |  |
| <b>2). Impuesto a las Importaciones</b>  | <b>0</b>      | <b>0</b>     | <b>0</b>      | <b>0</b>     | <b>0</b>     | <b>0</b>     | <b>0</b>     | <b>0</b>     | <b>0</b>     | <b>0</b>     | <b>0</b>     | <b>0</b>     | <b>0</b>     | <b>0</b>      | <b>2). Impuesto a las Importaciones</b>  |  |
| <b>3). Impuesto a la Prod. y Consumo</b> | <b>7 251</b>  | <b>722</b>   | <b>22 954</b> | <b>1 100</b> | <b>3 896</b> | <b>996</b>   | <b>1 277</b> | <b>871</b>   | <b>887</b>   | <b>1 095</b> | <b>1 341</b> | <b>1 060</b> | <b>1 538</b> | <b>12 960</b> | <b>3). Impuesto a la Prod. y Consumo</b> |  |
| Impuesto General a las Ventas            | 7 244         | 721          | 22 953        | 1 099        | 3 894        | 994          | 1 276        | 870          | 886          | 1 093        | 1 340        | 1 058        | 1 537        | 12 947        | Impuesto General a las Ventas            |  |
| Interno                                  | 7 244         | 721          | 22 953        | 1 099        | 3 894        | 994          | 1 276        | 870          | 886          | 1 093        | 1 340        | 1 058        | 1 537        | 12 947        | Interno                                  |  |
| Importaciones                            | 0             | 0            | 0             | 0            | 0            | 0            | 0            | 0            | 0            | 0            | 0            | 0            | 0            | 0             | Importaciones                            |  |
| Impuesto Selectivo al Consumo (ISC)      | 7             | 1            | 1             | 1            | 1            | 2            | 1            | 1            | 1            | 2            | 2            | 2            | 1            | 14            | Impuesto Selectivo al Consumo (ISC)      |  |
| <b>4). Otros Ingresos Tributarios</b>    | <b>1 611</b>  | <b>353</b>   | <b>266</b>    | <b>189</b>   | <b>138</b>   | <b>175</b>   | <b>151</b>   | <b>475</b>   | <b>166</b>   | <b>192</b>   | <b>212</b>   | <b>217</b>   | <b>213</b>   | <b>1 940</b>  | <b>4). Otros Ingresos Tributarios</b>    |  |
| <b>II. INGRESOS NO TRIBUTARIOS</b>       | <b>77</b>     | <b>16</b>    | <b>278</b>    | <b>18</b>    | <b>4</b>     | <b>2</b>     | <b>4</b>     | <b>9</b>     | <b>2</b>     | <b>3</b>     | <b>4</b>     | <b>3</b>     | <b>7</b>     | <b>37</b>     | <b>II. INGRESOS NO TRIBUTARIOS</b>       |  |
| <b>TOTAL INGRESOS CORRIENTES (I+II)</b>  | <b>15 936</b> | <b>1 972</b> | <b>24 372</b> | <b>2 155</b> | <b>5 008</b> | <b>1 966</b> | <b>2 422</b> | <b>7 921</b> | <b>1 948</b> | <b>2 158</b> | <b>2 550</b> | <b>2 233</b> | <b>2 894</b> | <b>29 099</b> | <b>TOTAL INGRESOS CORRIENTES (I+II)</b>  |  |

FUENTE: Superintendencia Nacional de Administración Tributaria - SUNAT  
ELABORACIÓN: BCRP, Sucursal Huancayo. Departamento de Estudios Económicos.

ANEXO 15

GOBIERNO REGIONAL DE PASCO: GASTOS POR NATURALEZA  
(En nuevos soles)

|                            | 2 007              |                   |                   |                   | 2 008             |                   |                   |                   |                   |                   |                   |                   |                   |                    |
|----------------------------|--------------------|-------------------|-------------------|-------------------|-------------------|-------------------|-------------------|-------------------|-------------------|-------------------|-------------------|-------------------|-------------------|--------------------|
|                            | ENE - SET          | OCT               | NOV               | DIC               | ENE               | FEB               | MAR               | ABR               | MAY               | JUN               | JUL               | AGO               | SET               | ENE - SET          |
| <b>GASTOS CORRIENTES</b>   | <b>99 839 125</b>  | <b>9 501 504</b>  | <b>11 973 313</b> | <b>13 972 577</b> | <b>11 880 574</b> | <b>12 358 628</b> | <b>10 632 308</b> | <b>11 129 795</b> | <b>11 435 940</b> | <b>13 750 200</b> | <b>12 995 278</b> | <b>12 261 056</b> | <b>11 781 567</b> | <b>108 225 347</b> |
| Personal y Oblig. Sociales | 83 194 789         | 7 669 512         | 10 043 971        | 11 107 359        | 10 325 781        | 10 429 452        | 8 774 239         | 8 844 503         | 9 326 339         | 10 395 337        | 10 306 520        | 9 575 591         | 9 240 178         | 87 217 939         |
| Obligaciones Previsionales | 6 802 111          | 705 133           | 703 067           | 892 311           | 673 261           | 980 011           | 695 114           | 697 702           | 800 852           | 700 231           | 888 396           | 846 572           | 709 701           | 6 991 841          |
| Bienes y Servicios         | 8 419 396          | 985 095           | 1 103 227         | 1 727 505         | 763 151           | 831 028           | 1 044 818         | 1 462 827         | 1 182 536         | 2 526 463         | 1 538 156         | 1 700 285         | 1 659 011         | 12 708 275         |
| Otros Gastos Corrientes    | 1 422 828          | 141 764           | 123 048           | 245 402           | 118 380           | 118 137           | 118 137           | 124 764           | 126 214           | 128 169           | 262 206           | 138 608           | 172 677           | 1 307 291          |
| <b>GASTOS DE CAPITAL</b>   | <b>11 425 806</b>  | <b>1 521 440</b>  | <b>4 197 240</b>  | <b>57 086 532</b> | <b>86 649</b>     | <b>52 489</b>     | <b>14 504 295</b> | <b>1 345 066</b>  | <b>2 227 344</b>  | <b>1 248 750</b>  | <b>2 907 179</b>  | <b>40 910 706</b> | <b>7 209 668</b>  | <b>70 492 145</b>  |
| Inversiones                | 10 225 769         | 1 486 109         | 4 012 654         | 53 642 095        | 52 996            | 28 689            | 515 744           | 1 277 894         | 2 098 875         | 1 003 194         | 2 787 204         | 40 700 797        | 7 112 119         | 55 577 511         |
| Inversiones Financieras    | 0                  | 0                 | 0                 | 2 633 908         | 0                 | 0                 | 45 785            | 60 517            | 102 018           | 75 805            | 64 668            | 81 913            | 40 413            | 471 120            |
| Otros Gastos de Capital    | 1 200 037          | 35 331            | 184 586           | 810 529           | 33 653            | 23 800            | 13 942 766        | 6 655             | 26 451            | 169 751           | 55 307            | 127 996           | 57 136            | 14 443 514         |
| <b>TOTAL</b>               | <b>111 264 931</b> | <b>11 022 943</b> | <b>16 170 553</b> | <b>71 059 109</b> | <b>11 967 223</b> | <b>12 411 117</b> | <b>25 136 603</b> | <b>12 474 861</b> | <b>13 663 284</b> | <b>14 998 950</b> | <b>15 902 458</b> | <b>53 171 762</b> | <b>18 991 235</b> | <b>178 717 492</b> |

FUENTE: Gobierno Regional de Pasco  
ELABORACIÓN: BCRP. Sucursal Huancayo. Departamento de Estudios Económicos

ANEXO 16

GOBIERNO REGIONAL DE PASCO: GASTOS POR NATURALEZA Y UNIDAD EJECUTORA  
(En nuevos soles)

|                            | 2 007              |                   |                   |                   | 2 008             |                   |                   |                   |                   |                   |                   |                   |                   |                    |
|----------------------------|--------------------|-------------------|-------------------|-------------------|-------------------|-------------------|-------------------|-------------------|-------------------|-------------------|-------------------|-------------------|-------------------|--------------------|
|                            | ENE - SET          | OCT               | NOV               | DIC               | ENE               | FEB               | MAR               | ABR               | MAY               | JUN               | JUL               | AGO               | SET               | ENE - SET          |
| <b>GASTOS CORRIENTES</b>   | <b>99 839 125</b>  | <b>9 501 503</b>  | <b>11 973 313</b> | <b>13 972 576</b> | <b>11 880 574</b> | <b>12 358 628</b> | <b>10 632 308</b> | <b>11 129 795</b> | <b>11 435 940</b> | <b>13 750 200</b> | <b>12 995 278</b> | <b>12 261 056</b> | <b>11 781 567</b> | <b>108 225 347</b> |
| Sede del Gobierno Regional | 5 870 067          | 683 854           | 662 272           | 1 121 412         | 685 524           | 654 195           | 612 133           | 595 049           | 657 348           | 848 451           | 718 545           | 1 086 565         | 908 648           | 6 766 458          |
| M. Pesquería               | 0                  | 0                 | 0                 | 0                 | 0                 | 0                 | 0                 | 0                 | 0                 | 0                 | 0                 | 0                 | 0                 | 0                  |
| M. Agricultura             | 1 270 987          | 143 733           | 167 045           | 167 407           | 146 656           | 164 326           | 138 415           | 130 157           | 156 652           | 158 484           | 170 889           | 193 108           | 149 445           | 1 408 131          |
| M. Transportes             | 877 863            | 94 089            | 114 893           | 115 347           | 103 946           | 120 497           | 100 342           | 92 719            | 91 132            | 562 668           | 317 906           | 219 770           | 233 595           | 1 842 576          |
| M. Educación               | 75 826 648         | 6 890 321         | 9 332 316         | 10 340 791        | 9 107 154         | 9 524 087         | 7 863 623         | 8 018 608         | 8 589 690         | 9 480 995         | 9 172 550         | 8 522 837         | 8 239 954         | 78 519 496         |
| M. Salud                   | 15 993 560         | 1 689 506         | 1 696 788         | 2 227 618         | 1 837 294         | 1 895 522         | 1 917 794         | 2 293 263         | 1 941 118         | 2 699 603         | 2 615 389         | 2 238 776         | 2 249 925         | 19 688 685         |
| <b>GASTOS DE CAPITAL</b>   | <b>11 425 806</b>  | <b>1 521 440</b>  | <b>4 197 240</b>  | <b>57 086 532</b> | <b>86 649</b>     | <b>52 489</b>     | <b>14 504 295</b> | <b>1 345 066</b>  | <b>2 227 344</b>  | <b>1 248 750</b>  | <b>2 907 179</b>  | <b>40 910 706</b> | <b>7 209 668</b>  | <b>70 492 145</b>  |
| Sede del Gobierno Regional | 10 150 936         | 1 403 442         | 4 012 654         | 55 974 996        | 52 996            | 28 689            | 14 413 046        | 1 277 894         | 2 098 875         | 1 015 964         | 2 744 803         | 40 675 040        | 7 093 960         | 69 401 266         |
| M. Pesquería               | 0                  | 0                 | 0                 | 0                 | 0                 | 0                 | 0                 | 0                 | 0                 | 0                 | 0                 | 0                 | 0                 | 0                  |
| M. Agricultura             | 41 334             | 0                 | 0                 | 71 500            | 0                 | 0                 | 0                 | 0                 | 0                 | 9 440             | 9 441             | 0                 | 5 199             | 24 080             |
| M. Transportes             | 236 651            | 82 667            | 0                 | 461 836           | 0                 | 0                 | 0                 | 0                 | 0                 | 2 983             | 82 667            | 66 134            | 51 434            | 203 218            |
| M. Educación               | 152 675            | 5 276             | 0                 | 5 000             | 33 653            | 23 800            | 4 000             | 4 050             | 3 754             | 27 392            | 5 600             | 0                 | 0                 | 102 249            |
| M. Salud                   | 844 209            | 30 055            | 184 586           | 573 201           | 0                 | 0                 | 87 249            | 63 122            | 124 715           | 192 971           | 64 668            | 169 532           | 59 075            | 761 332            |
| <b>TOTAL</b>               | <b>111 264 931</b> | <b>11 022 943</b> | <b>16 170 553</b> | <b>71 059 108</b> | <b>11 967 223</b> | <b>12 411 117</b> | <b>25 136 603</b> | <b>12 474 861</b> | <b>13 663 284</b> | <b>14 998 950</b> | <b>15 902 458</b> | <b>53 171 762</b> | <b>18 991 235</b> | <b>178 717 492</b> |

FUENTE: Gobierno Regional de Pasco  
ELABORACIÓN: BCRP. Sucursal Huancayo. Departamento de Estudios Económicos

ANEXO 17

GOBIERNO REGIONAL DE PASCO: PROGRAMA DE INVERSIONES 1/  
(En nuevos soles)

|                                 | 2 007             |                  |                  |                   | 2 008         |               |                |                  |                  |                  |                  |                   |                  |                   |
|---------------------------------|-------------------|------------------|------------------|-------------------|---------------|---------------|----------------|------------------|------------------|------------------|------------------|-------------------|------------------|-------------------|
|                                 | ENE - SET         | OCT              | NOV              | DIC               | ENE           | FEB           | MAR            | ABR              | MAY              | JUN              | JUL              | AGO               | SEP              | ENE - SET         |
| Administración y Planeamiento   | 553 123           | 101 923          | 122 721          | 629 670           | 24 681        | 14 400        | 87 137         | 26 947           | 46 757           | 77 660           | 101 750          | 155 650           | 214 285          | 749 266           |
| Agraria                         | 2 703 164         | 0                | 664 476          | 225 576           | 0             | 0             | 0              | 0                | 0                | 201 162          | 80 190           | 124 792           | 326 696          | 732 840           |
| Protección y Previsión Social   | 449 349           | 44 959           | 87 598           | 521 055           | 0             | 0             | 32 785         | 32 542           | 12 456           | 19 687           | 333 396          | 326 090           | 564 965          | 1 321 921         |
| Defensa y Seguridad Nacional    | 16 504            | 5 240            | 0                | 1 492 408         | 0             | 0             | 0              | 0                | 0                | 0                | 0                | 0                 | 0                | 0                 |
| Educación y Cultura             | 188 306           | 44 777           | 24 500           | 1 890 536         | 0             | 0             | 290 000        | 7 250            | 7 888            | 198 818          | 441 179          | 1 047 190         | 258 612          | 2 250 936         |
| Energía y Recurso Minerales     | 0                 | 0                | 1 001 105        | 260 000           | 0             | 0             | 0              | 0                | 0                | 0                | 0                | 0                 | 0                | 0                 |
| Industria, Comercio y Servicios | 340 000           | 0                | 1 042 500        | 0                 | 0             | 0             | 0              | 0                | 0                | 0                | 0                | 0                 | 273 287          | 273 287           |
| Salud y Saneamiento             | 995 899           | 95 222           | 630 465          | 7 946 225         | 0             | 0             | 18 053         | 874 070          | 1 790 094        | 386 994          | 1 395 942        | 695 487           | 1 307 227        | 6 467 867         |
| Transportes                     | 4 979 425         | 1 193 988        | 439 290          | 40 676 624        | 28 314        | 14 289        | 87 769         | 337 084          | 241 680          | 118 873          | 434 748          | 38 351 588        | 4 167 047        | 43 781 393        |
| <b>TOTAL DE INVERSIONES</b>     | <b>10 225 769</b> | <b>1 486 109</b> | <b>4 012 654</b> | <b>53 642 095</b> | <b>52 996</b> | <b>28 689</b> | <b>515 744</b> | <b>1 277 894</b> | <b>2 098 875</b> | <b>1 003 194</b> | <b>2 787 204</b> | <b>40 700 797</b> | <b>7 112 119</b> | <b>55 577 511</b> |

1/ Preliminar

FUENTE: Gobierno Regional de Pasco

ELABORACIÓN: BCRP. Sucursal Huancayo. Departamento de Estudios Económicos

ANEXO 18

PASCO: DEPÓSITOS Y OBLIGACIONES DEL SISTEMA FINANCIERO  
(Saldos en miles de nuevos soles)

| ENTIDADES FINANCIERAS                | 2 007          |                |                |                | 2008           |                |                |                |                |                |                |                |                |
|--------------------------------------|----------------|----------------|----------------|----------------|----------------|----------------|----------------|----------------|----------------|----------------|----------------|----------------|----------------|
|                                      | SET            | OCT            | NOV            | DIC            | ENE            | FEB            | MAR            | ABR            | MAY            | JUN            | JUL            | AGO            | SET            |
| <b>I. EMPRESAS BANCARIAS</b>         | <b>98 630</b>  | <b>95 079</b>  | <b>97 942</b>  | <b>104 238</b> | <b>101 657</b> | <b>102 635</b> | <b>117 738</b> | <b>130 381</b> | <b>118 973</b> | <b>116 747</b> | <b>115 399</b> | <b>115 193</b> | <b>118 158</b> |
| <b>Depósitos a la Vista</b>          | <b>17 519</b>  | <b>15 640</b>  | <b>15 894</b>  | <b>19 848</b>  | <b>19 937</b>  | <b>20 333</b>  | <b>15 872</b>  | <b>19 330</b>  | <b>17 725</b>  | <b>19 584</b>  | <b>18 319</b>  | <b>21 611</b>  | <b>22 135</b>  |
| En m/n                               | 12 059         | 9 824          | 10 364         | 14 013         | 13 667         | 14 679         | 11 011         | 15 935         | 14 595         | 12 492         | 12 971         | 16 257         | 15 582         |
| En m/e                               | 5 460          | 5 816          | 5 530          | 5 834          | 6 270          | 5 654          | 4 861          | 3 395          | 3 131          | 7 093          | 5 349          | 5 355          | 6 553          |
| <b>Depósitos en Ahorro</b>           | <b>42 192</b>  | <b>41 529</b>  | <b>42 555</b>  | <b>49 310</b>  | <b>46 508</b>  | <b>47 438</b>  | <b>67 501</b>  | <b>73 795</b>  | <b>61 815</b>  | <b>56 560</b>  | <b>57 552</b>  | <b>56 549</b>  | <b>56 357</b>  |
| En m/n                               | 30 933         | 31 219         | 31 971         | 38 280         | 35 868         | 37 067         | 58 375         | 64 692         | 52 638         | 46 799         | 48 120         | 46 313         | 45 061         |
| En m/e                               | 11 259         | 10 310         | 10 584         | 11 029         | 10 640         | 10 371         | 9 126          | 9 102          | 9 177          | 9 761          | 9 432          | 10 235         | 11 296         |
| <b>Depósitos a Plazo</b>             | <b>38 919</b>  | <b>37 910</b>  | <b>39 492</b>  | <b>35 081</b>  | <b>35 212</b>  | <b>34 864</b>  | <b>34 365</b>  | <b>37 256</b>  | <b>39 433</b>  | <b>40 603</b>  | <b>39 527</b>  | <b>37 033</b>  | <b>39 666</b>  |
| En m/n                               | 23 696         | 23 572         | 24 447         | 20 273         | 20 856         | 21 366         | 22 037         | 24 388         | 25 828         | 26 322         | 26 144         | 23 224         | 25 286         |
| En m/e                               | 15 223         | 14 338         | 15 046         | 14 808         | 14 356         | 13 498         | 12 328         | 12 868         | 13 605         | 14 280         | 13 383         | 13 809         | 14 380         |
| <b>II. INST. DE MICROFINANZAS</b>    | <b>13 572</b>  | <b>13 453</b>  | <b>13 642</b>  | <b>14 120</b>  | <b>13 934</b>  | <b>14 413</b>  | <b>14 155</b>  | <b>15 139</b>  | <b>15 539</b>  | <b>16 296</b>  | <b>16 389</b>  | <b>16 703</b>  | <b>16 798</b>  |
| <b>Depósitos a la Vista</b>          | -              | -              | -              | -              | -              | -              | -              | -              | -              | -              | -              | -              | -              |
| En m/n                               | -              | -              | -              | -              | -              | -              | -              | -              | -              | -              | -              | -              | -              |
| En m/e                               | -              | -              | -              | -              | -              | -              | -              | -              | -              | -              | -              | -              | -              |
| <b>Depósitos en Ahorro</b>           | <b>3 026</b>   | <b>2 949</b>   | <b>2 867</b>   | <b>3 235</b>   | <b>3 189</b>   | <b>3 628</b>   | <b>3 537</b>   | <b>3 769</b>   | <b>3 493</b>   | <b>3 618</b>   | <b>3 843</b>   | <b>3 772</b>   | <b>3 614</b>   |
| En m/n                               | 2 494          | 2 396          | 2 468          | 2 772          | 2 757          | 3 009          | 3 069          | 3 355          | 3 133          | 3 192          | 3 433          | 3 339          | 3 169          |
| En m/e                               | 532            | 553            | 399            | 464            | 432            | 619            | 468            | 414            | 361            | 426            | 410            | 434            | 445            |
| <b>Depósitos a Plazo</b>             | <b>10 546</b>  | <b>10 504</b>  | <b>10 775</b>  | <b>10 885</b>  | <b>10 745</b>  | <b>10 786</b>  | <b>10 618</b>  | <b>11 370</b>  | <b>12 046</b>  | <b>12 678</b>  | <b>12 546</b>  | <b>12 931</b>  | <b>13 184</b>  |
| En m/n                               | 7 805          | 7 882          | 8 188          | 8 294          | 8 357          | 8 542          | 8 583          | 9 298          | 9 795          | 10 281         | 10 302         | 10 593         | 10 836         |
| En m/e                               | 2 741          | 2 622          | 2 587          | 2 591          | 2 388          | 2 243          | 2 035          | 2 072          | 2 251          | 2 397          | 2 244          | 2 337          | 2 347          |
| <b>III. TOTAL SISTEMA FINANCIERO</b> | <b>112 202</b> | <b>108 532</b> | <b>111 584</b> | <b>118 359</b> | <b>115 591</b> | <b>117 049</b> | <b>131 893</b> | <b>145 520</b> | <b>134 512</b> | <b>133 043</b> | <b>131 788</b> | <b>131 896</b> | <b>134 956</b> |
| <b>Depósitos a la Vista</b>          | <b>17 519</b>  | <b>15 640</b>  | <b>15 894</b>  | <b>19 848</b>  | <b>19 937</b>  | <b>20 333</b>  | <b>15 872</b>  | <b>19 330</b>  | <b>17 725</b>  | <b>19 584</b>  | <b>18 319</b>  | <b>21 611</b>  | <b>22 135</b>  |
| En m/n                               | 12 059         | 9 824          | 10 364         | 14 013         | 13 667         | 14 679         | 11 011         | 15 935         | 14 595         | 12 492         | 12 971         | 16 257         | 15 582         |
| En m/e                               | 5 460          | 5 816          | 5 530          | 5 834          | 6 270          | 5 654          | 4 861          | 3 395          | 3 131          | 7 093          | 5 349          | 5 355          | 6 553          |
| <b>Depósitos en Ahorro</b>           | <b>45 218</b>  | <b>44 478</b>  | <b>45 422</b>  | <b>52 545</b>  | <b>49 697</b>  | <b>51 066</b>  | <b>71 038</b>  | <b>77 564</b>  | <b>65 308</b>  | <b>60 178</b>  | <b>61 395</b>  | <b>60 321</b>  | <b>59 971</b>  |
| En m/n                               | 33 427         | 33 616         | 34 440         | 41 052         | 38 625         | 40 076         | 61 444         | 68 047         | 55 770         | 49 991         | 51 553         | 49 652         | 48 230         |
| En m/e                               | 11 790         | 10 863         | 10 983         | 11 493         | 11 072         | 10 990         | 9 593          | 9 517          | 9 538          | 10 187         | 9 842          | 10 669         | 11 741         |
| <b>Depósitos a Plazo</b>             | <b>49 466</b>  | <b>48 414</b>  | <b>50 267</b>  | <b>45 966</b>  | <b>45 958</b>  | <b>45 650</b>  | <b>44 983</b>  | <b>48 626</b>  | <b>51 479</b>  | <b>53 281</b>  | <b>52 074</b>  | <b>49 964</b>  | <b>52 849</b>  |
| En m/n                               | 31 501         | 31 454         | 32 635         | 28 567         | 29 213         | 29 908         | 30 620         | 33 686         | 35 623         | 36 604         | 36 447         | 33 817         | 36 122         |
| En m/e                               | 17 964         | 16 960         | 17 633         | 17 399         | 16 745         | 15 742         | 14 364         | 14 940         | 15 856         | 16 677         | 15 627         | 16 146         | 16 727         |

FUENTE: SUPERINTENDENCIA DE BANCA Y SEGUROS

ELABORACIÓN: BCRP. Sucursal Huancayo. Departamento de Estudios Económicos



**ANEXO 19**

**PASCO: DEPÓSITOS EN LAS ENTIDADES FINANCIERAS UBICADAS POR PROVINCIAS - SETIEMBRE 2008**  
(Saldos en miles de nuevos soles)

| ENTIDADES FINANCIERAS                     | DEPÓSITOS     |               |                |              |              |              | TOTAL DEPÓSITOS |               |                |
|---|---------------|---------------|----------------|--------------|--------------|--------------|-----------------|---------------|----------------|
|   | PASCO         |               |                | OXAPAMPA     |              |              | CERRO DE PASCO  |               |                |
|   | M/N           | M/E           | TOTAL          | M/N          | M/E          | TOTAL        | M/N             | M/E           | TOTAL          |
| <b>I. EMPRESAS BANCARIAS</b>              | <b>79 850</b> | <b>30 694</b> | <b>110 544</b> | <b>6 080</b> | <b>1 534</b> | <b>7 614</b> | <b>85 930</b>   | <b>32 228</b> | <b>118 158</b> |
| Crédito                                   | 30 092        | 16 602        | 46 694         | 6 080        | 1 534        | 7 614        | 36 172          | 18 136        | 54 308         |
| Interbank                                 | 9 252         | 2 688         | 11 939         |              |              |              | 9 252           | 2 688         | 11 939         |
| Continental                               | 39 341        | 11 380        | 50 722         |              |              |              | 39 341          | 11 380        | 50 722         |
| Trabajo                                   | 1 165         | 24            | 1 189          |              |              |              | 1 165           | 24            | 1 189          |
| <b>II. INSTITUCIONES DE MICROFINANZAS</b> | <b>12 603</b> | <b>2 669</b>  | <b>15 272</b>  | <b>1 403</b> | <b>123</b>   | <b>1 526</b> | <b>14 005</b>   | <b>2 793</b>  | <b>16 798</b>  |
| Financiera TFC *                          | -             | -             | -              |              |              |              | -               | -             | -              |
| CMAC Huancayo                             | 12 542        | 2 669         | 15 211         | 1 403        | 123          | 1 526        | 13 945          | 2 793         | 16 737         |
| CMAC Maynas                               | 61            | -             | 61             |              |              |              | 61              | -             | 61             |
| Edpyme Confianza                          |               |               |                |              |              |              |                 |               |                |
| <b>TOTAL</b>                              | <b>92 453</b> | <b>33 363</b> | <b>125 816</b> | <b>7 483</b> | <b>1 657</b> | <b>9 140</b> | <b>99 935</b>   | <b>35 021</b> | <b>134 956</b> |

\* Financiera TFC a partir de agosto de 2008

FUENTE: SUPERINTENDENCIA DE BANCA Y SEGUROS

ELABORACION: BCRP. Sucursal Huancayo. Departamento de Estudios Económicos

ANEXO 20

PASCO: CRÉDITOS DEL SISTEMA FINANCIERO AL SECTOR PRIVADO  
(Saldos en miles de nuevos soles)

| ENTIDADES FINANCIERAS                     | 2 007         |               |                |                | 2008           |                |                |                |                |                |                |                |                |
|---|---------------|---------------|----------------|----------------|----------------|----------------|----------------|----------------|----------------|----------------|----------------|----------------|----------------|
|   | SET           | OCT           | NOV            | DIC            | ENE            | FEB            | MAR            | ABR            | MAY            | JUN            | JUL            | AGO            | SET            |
| <b>I. SISTEMA BANCARIO</b>                | <b>68 769</b> | <b>70 907</b> | <b>72 625</b>  | <b>76 138</b>  | <b>75 108</b>  | <b>76 567</b>  | <b>81 200</b>  | <b>86 381</b>  | <b>89 924</b>  | <b>97 019</b>  | <b>101 145</b> | <b>107 165</b> | <b>113 287</b> |
| Crédito                                   | 16 208        | 17 144        | 18 083         | 19 423         | 19 424         | 19 749         | 20 851         | 21 399         | 23 550         | 25 314         | 26 848         | 29 037         | 30 703         |
| Interbank                                 | 9 001         | 9 279         | 9 476          | 9 495          | 9 764          | 9 832          | 10 094         | 10 192         | 10 528         | 10 867         | 10 936         | 10 854         | 11 107         |
| Continental                               | 40 379        | 41 174        | 41 714         | 43 782         | 42 581         | 43 600         | 46 681         | 50 994         | 51 885         | 56 833         | 59 303         | 63 113         | 66 182         |
| Trabajo                                   | 3 181         | 3 311         | 3 351          | 3 437          | 3 339          | 3 387          | 3 574          | 3 795          | 3 961          | 4 005          | 4 059          | 4 160          | 5 295          |
| <b>II. INSTITUCIONES DE MICROFINANZAS</b> | <b>26 513</b> | <b>27 525</b> | <b>28 663</b>  | <b>29 803</b>  | <b>29 620</b>  | <b>31 474</b>  | <b>31 978</b>  | <b>33 089</b>  | <b>34 468</b>  | <b>35 313</b>  | <b>35 975</b>  | <b>37 395</b>  | <b>39 359</b>  |
| Financiera TFC                            |               |               |                |                |                |                |                |                |                |                |                | 447            | 448            |
| CMAC Huancayo                             | 21 609        | 22 287        | 23 193         | 23 949         | 23 554         | 24 866         | 25 217         | 25 915         | 26 990         | 27 627         | 28 150         | 28 928         | 29 795         |
| CMAC Maynas                               |               |               |                |                |                |                |                |                |                |                |                |                | 583            |
| Edpyme Confianza                          | 4 903         | 5 238         | 5 470          | 5 854          | 6 066          | 6 608          | 6 761          | 7 174          | 7 478          | 7 686          | 7 825          | 8 020          | 8 533          |
| <b>TOTAL</b>                              | <b>95 281</b> | <b>98 432</b> | <b>101 287</b> | <b>105 941</b> | <b>104 728</b> | <b>108 041</b> | <b>113 178</b> | <b>119 470</b> | <b>124 391</b> | <b>132 333</b> | <b>137 120</b> | <b>144 561</b> | <b>152 646</b> |
| <b>En M/N</b>                             | <b>59 677</b> | <b>62 854</b> | <b>65 427</b>  | <b>68 070</b>  | <b>68 191</b>  | <b>71 806</b>  | <b>73 909</b>  | <b>76 833</b>  | <b>80 969</b>  | <b>84 437</b>  | <b>90 015</b>  | <b>94 334</b>  | <b>99 996</b>  |
| <b>En M/E</b>                             | <b>35 604</b> | <b>35 578</b> | <b>35 860</b>  | <b>37 871</b>  | <b>36 537</b>  | <b>36 235</b>  | <b>39 269</b>  | <b>42 637</b>  | <b>43 422</b>  | <b>47 896</b>  | <b>47 105</b>  | <b>50 227</b>  | <b>52 650</b>  |

FUENTE: SUPERINTENDENCIA DE BANCA Y SEGUROS

ELABORACIÓN: BCRP. Sucursal Huancayo. Departamento de Estudios Económicos

**ANEXO 21**

**PASCO: CRÉDITO DE LAS ENTIDADES FINANCIERAS UBICADAS POR PROVINCIAS - SETIEMBRE 2008**  
(Saldos en miles de nuevos soles)

| ENTIDADES FINANCIERAS                     | COLOCACIONES  |               |                |               |              |               | TOTAL COLOCACIONES |               |                |
|---|---------------|---------------|----------------|---------------|--------------|---------------|--------------------|---------------|----------------|
|   | PASCO         |               |                | OXAPAMPA      |              |               | CERRO DE PASCO     |               |                |
|   | M/N           | M/E           | TOTAL          | M/N           | M/E          | TOTAL         | M/N                | M/E           | TOTAL          |
| <b>I. EMPRESAS BANCARIAS</b>              | <b>58 106</b> | <b>49 686</b> | <b>107 792</b> | <b>4 351</b>  | <b>1 144</b> | <b>5 495</b>  | <b>62 458</b>      | <b>50 829</b> | <b>113 287</b> |
| Crédito                                   | 20 858        | 4 350         | 25 208         | 4 351         | 1 144        | 5 495         | 25 209             | 5 493         | 30 703         |
| Interbank                                 | 10 792        | 315           | 11 107         |               |              |               | 10 792             | 315           | 11 107         |
| Continental                               | 21 319        | 44 863        | 66 182         |               |              |               | 21 319             | 44 863        | 66 182         |
| Trabajo                                   | 5 138         | 157           | 5 295          |               |              |               | 5 138              | 157           | 5 295          |
| <b>II. INSTITUCIONES DE MICROFINANZAS</b> | <b>30 309</b> | <b>1 438</b>  | <b>31 747</b>  | <b>7 229</b>  | <b>383</b>   | <b>7 612</b>  | <b>37 538</b>      | <b>1 821</b>  | <b>39 359</b>  |
| Financiera TFC *                          | 448           | -             | 448            |               |              |               | 448                | -             | 448            |
| CMAC Huancayo                             | 21 920        | 1 190         | 23 109         | 6 303         | 383          | 6 685         | 28 222             | 1 572         | 29 795         |
| CMAC Maynas                               | 580           | 3             | 583            |               |              |               | 580                | 3             | 583            |
| Edpyme Confianza                          | 7 362         | 245           | 7 607          | 926           | -            | 926           | 8 288              | 245           | 8 533          |
| <b>TOTAL</b>                              | <b>88 416</b> | <b>51 124</b> | <b>139 539</b> | <b>11 580</b> | <b>1 526</b> | <b>13 107</b> | <b>99 996</b>      | <b>52 650</b> | <b>152 646</b> |

\* Financiera TFC a partir de agosto de 2008

FUENTE: SUPERINTENDENCIA DE BANCA Y SEGUROS

ELABORACIÓN: BCRP. Sucursal Huancayo. Departamento de Estudios Económicos

ANEXO 22

PASCO: CARTERA PESADA DEL SISTEMA FINANCIERO  
(En porcentajes)

| ENTIDADES FINANCIERAS                     | 2 007      |            |            |            | 2 008      |            |            |            |            |            |            |            |            |
|---|------------|------------|------------|------------|------------|------------|------------|------------|------------|------------|------------|------------|------------|
|   | SET        | OCT        | NOV        | DIC        | ENE        | FEB        | MAR        | ABR        | MAY        | JUN        | JUL        | AGO        | SET        |
| <b>I. SISTEMA BANCARIO</b>                | <b>1,1</b> | <b>1,1</b> | <b>1,1</b> | <b>1,2</b> | <b>1,3</b> | <b>1,3</b> | <b>1,3</b> | <b>1,3</b> | <b>1,2</b> | <b>1,0</b> | <b>0,9</b> | <b>0,8</b> | <b>0,8</b> |
| CREDITO                                   | 0,0        | 0,0        | 0,0        | 0,0        | 0,0        | 0,0        | 0,1        | 0,0        | 0,0        | 0,0        | 0,0        | 0,0        | 0,0        |
| INTERBANK                                 | 3,3        | 3,4        | 3,6        | 3,1        | 3,1        | 3,1        | 3,0        | 3,1        | 3,0        | 2,9        | 2,8        | 2,7        | 2,6        |
| CONTINENTAL                               | 0,9        | 0,9        | 0,9        | 1,3        | 1,5        | 1,5        | 1,4        | 1,4        | 1,2        | 1,0        | 1,0        | 0,9        | 0,8        |
| TRABAJO                                   | 3,3        | 3,0        | 1,9        | 2,4        | 2,4        | 2,0        | 1,8        | 2,5        | 2,0        | 2,2        | 1,6        | 1,4        | 1,2        |
| <b>II. INSTITUCIONES DE MICROFINANZAS</b> | <b>3,6</b> | <b>3,6</b> | <b>3,1</b> | <b>2,7</b> | <b>2,8</b> | <b>3,6</b> | <b>2,6</b> | <b>2,6</b> | <b>2,4</b> | <b>2,3</b> | <b>2,3</b> | <b>2,4</b> | <b>2,1</b> |
| FINANCIERA TFC *                          |            |            |            |            |            |            |            |            |            |            |            | 0,0        | 0,0        |
| CMAC HUANCAYO                             | 3,9        | 3,7        | 3,2        | 2,6        | 2,7        | 2,5        | 2,3        | 2,3        | 2,0        | 1,9        | 1,8        | 2,0        | 1,8        |
| CMAC MAYNAS                               |            |            |            |            |            |            |            |            |            |            |            |            | 0,0        |
| EDPYME CONFIANZA S A                      | 2,3        | 2,9        | 2,7        | 3,0        | 3,3        | 7,6        | 3,6        | 3,5        | 3,7        | 4,0        | 3,8        | 3,7        | 3,3        |
| <b>TOTAL</b>                              | <b>1,8</b> | <b>1,8</b> | <b>1,7</b> | <b>1,6</b> | <b>1,7</b> | <b>2,0</b> | <b>1,6</b> | <b>1,7</b> | <b>1,5</b> | <b>1,4</b> | <b>1,3</b> | <b>1,2</b> | <b>1,1</b> |

\* Financiera TFC a partir de agosto de 2008

FUENTE: Entidades Financieras de la Región Pasco

ELABORACIÓN: BCRP. Sucursal Huancayo. Departamento de Estudios Económicos

**ANEXO 23**

**PASCO: MOROSIDAD EN LAS ENTIDADES FINANCIERAS UBICADAS POR PROVINCIAS - SETIEMBRE 2008**  
(Saldos en miles de nuevos soles)

| ENTIDADES FINANCIERAS                     | MOROSIDAD  |            |            |            |            |            | TOTAL MORA     |            |            |
|---|------------|------------|------------|------------|------------|------------|----------------|------------|------------|
|   | PASCO      |            |            | OXAPAMPA   |            |            | CERRO DE PASCO |            |            |
|   | M/N        | M/E        | TOTAL      | M/N        | M/E        | TOTAL      | M/N            | M/E        | TOTAL      |
| <b>I. EMPRESAS BANCARIAS</b>              | <b>0,7</b> | <b>1,0</b> | <b>0,8</b> | <b>0,0</b> | <b>0,0</b> | <b>0,0</b> | <b>0,6</b>     | <b>0,9</b> | <b>0,8</b> |
| Crédito                                   | 0,0        | 0,0        | 0,0        | 0,0        | 0,0        | 0,0        | 0,0            | 0,0        | 0,0        |
| Interbank                                 | 1,6        | 37,9       | 2,6        |            |            |            | 1,6            | 37,9       | 2,6        |
| Continental                               | 0,8        | 0,8        | 0,8        |            |            |            | 0,8            | 0,8        | 0,8        |
| Trabajo                                   | 1,3        | 0,0        | 1,2        |            |            |            | 1,3            | 0,0        | 1,2        |
| <b>II. INSTITUCIONES DE MICROFINANZAS</b> | <b>2,3</b> | <b>0,8</b> | <b>2,2</b> | <b>1,3</b> | <b>2,3</b> | <b>1,4</b> | <b>2,1</b>     | <b>1,1</b> | <b>2,1</b> |
| Financiera TFC *                          | 0,0        | 0,0        | 0,0        |            |            |            | 0,0            | 0,0        | 0,0        |
| CMAC Huancayo                             | 2,0        | 0,2        | 1,9        | 1,0        | 2,3        | 1,1        | 1,8            | 0,7        | 1,8        |
| CMAC Maynas                               | 0,0        | 0,0        | 0,0        |            |            |            | 0,0            | 0,0        | 0,0        |
| Edpyme Confianza                          | 3,3        | 4,0        | 3,3        | 3,3        | n.d.       | 3,3        | 3,3            | 4,0        | 3,3        |
| <b>TOTAL</b>                              | <b>1,2</b> | <b>1,0</b> | <b>1,1</b> | <b>0,8</b> | <b>0,6</b> | <b>0,8</b> | <b>1,2</b>     | <b>1,0</b> | <b>1,1</b> |

\* Financiera TFC a partir de agosto de 2008

FUENTE: SUPERINTENDENCIA DE BANCA Y SEGUROS

ELABORACIÓN: BCRP. Sucursal Huancayo. Departamento de Estudios Económicos