



BANCO CENTRAL DE RESERVA DEL PERÚ

SUCURSAL HUANCAYO

**SÍNTESIS ECONÓMICA DE JUNÍN
DICIEMBRE 2008**

DEPARTAMENTO ESTUDIOS ECONÓMICOS

CONTENIDO

RESEÑA INTRODUCTORIA	3
I. ACTIVIDAD PRODUCTIVA	4
1.1. Producción	
1.1.1 Producción Agropecuaria	4
1.1.2 Producción Minera	10
1.1.3 Producción Manufacturera	12
1.1.4 Construcción	13
1.1.5 Producción Eléctrica	14
1.1.6 Encuestas de Ventas	14
1.1.7 Expectativas Empresariales	15
1.2 Aspectos Laborales	16
1.3 Turismo	17
II. TIPO DE CAMBIO	17
2.1. Tipo de cambio	17
III. SECTOR EXTERNO	18
3.1 Exportaciones	18
IV. FINANZAS PÚBLICAS	20
4.1. Gobierno Central	20
4.2. Gobierno Regional	21
4.3. Gobierno Local	24
4.4. Beneficencia Pública	26
4.5. Proyecto Especial Pichis Palcazu	27
V. MONEDA Y CRÉDITO	27
5.1. Depósitos del Sistema Financiero	27
5.2. Crédito del Sistema Financiero	29
5.3. Crédito a la Pequeña y Microempresa	32
VI. INFORMACIÓN ESTADÍSTICA	33
Anexo 1: Producción Agropecuaria	34
Anexo 2: Superficie Sembrada por Campaña	35
Anexo 3: Superficie Cosechada	36
Anexo 4: Producción Minera Metálica	37
Anexo 5: Producción Manufacturera (IVF 1994=100)	38
Anexo 6: Producción Manufacturera (Variaciones Porcentuales)	39
Anexo 7: Producción Eléctrica	40
Anexo 8: Empleo Formal Urbano en Empresas de 10 y más Trabajadores en Huancayo	41
Anexo 9: Número de Arribos y Pernotaciones en Establecimientos de Hospedaje	42
Anexo 10: Tipo de Cambio en el Mercado Paralelo de la Ciudad de Huancayo	43
Anexo 11: Exportaciones FOB por Grupo de Producto	44
Anexo 12: Exportaciones de Productos Tradicionales	45
Anexo 13: Exportaciones de Productos No Tradicionales	46
Anexo 14: Exportaciones por Bloque Económico y Países	47
Anexo 15: Ingresos Corrientes del Gobierno Central	48
Anexo 16 y 17: Gobierno Regional de Junín: Ejecución de Gastos Comprometidos	49
Anexo 18: Gobierno Regional de Junín: Programa de Inversiones Comprometidas	50
Anexo 19 y 20: Ingresos y Gastos de la Municipalidad Provincial de Huancayo	51
Anexo 21 y 22: Ingresos y Gastos de la Sociedad de Beneficencia de Huancayo	52
Anexo 23: Proyecto Especial Pichis – Palcazú: Gastos por Tipo de Actividad	53
Anexo 24: Depósitos y Obligaciones del Sistema Financiero	54
Anexo 25: Depósitos en las Entidades Financieras Ubicadas por Principales Provincias	55
Anexo 26: Créditos del Sistema Financiero al Sector Privado	56
Anexo 27: Crédito de las Entidades Financieras Ubicadas por Principales Provincias	57
Anexo 28: Cartera Pesada del Sistema Financiero	58
Anexo 29: Morosidad en las Entidades Financieras Ubicadas por Principales Provincias	59

DIRECCIÓN EN INTERNET

<http://www.bcrp.gob.pe>

RESEÑA INTRODUCTORIA

El indicador de Producción aumentó 11,9 por ciento respecto de diciembre de 2007, explicado por el desempeño positivo de los sectores agropecuario, minero, manufacturero, construcción, y otros servicios; contrarrestado parcialmente por la caída de la electricidad y de servicios gubernamentales. Durante el 2008, el Valor Bruto de Producción creció 10,2 por ciento respecto de 2007.

La producción agropecuaria creció 7,8 por ciento, ante la mayor producción de los subsectores agrícola y pecuario, sustentado por los incrementos en piña, plátanos, naranjo y pasto rye grass, en el caso agrícola; y por carnes de ave y vacuno, leche y huevos, en el pecuario. Durante el 2008, la producción aumentó 12,0 por ciento, ante los incrementos de los subsectores agrícola y pecuario, explicado en el primer caso por los aumentos de papa, piña, naranja y café; y en el segundo, por carne de ave, leche, lana de ovino y huevos.

La actividad minera creció 22,8 por ciento ante la mayor producción de todos los minerales, principalmente de zinc y plata, a travéz de las mineras Volcan, Casapalca y Argentum, para el primer caso, y por Volcan y Argentum, para el segundo. En el 2008, la producción creció 21,2 por ciento, por los resultados positivos en todos los minerales, a pesar de la menor demanda en el segundo semestre del año por causa de la crisis financiera internacional. En la producción nacional, la región aportó con el 15,4 por ciento en la de zinc, el 13,2 por ciento de plata, el 13,0 por ciento en plomo, el 0,9 por ciento de oro, y el 0,8 por ciento en cobre. En términos de VBP, la región participó con el 5,4 por ciento del VBP minero nacional.

La actividad manufacturera creció 2,3 por ciento, ante el resultado positivo del subsector primario (4,3 por ciento), explicado por la mayor producción de minerales en Junín y Pasco durante el mes; no obstante que redujera la manufactura no primaria (4,6 por ciento), por la menor producción de cemento, textiles y productos químicos. Entre enero y diciembre, el sector se redujo 3,3 por ciento respecto de igual periodo de 2007.

El empleo en la ciudad de Huancayo aumentó 19,8 por ciento, ante la mayor demanda en todas

las actividades económicas, destacando la de comercio y servicios por la instalación de un supermercado y la contrata de personal para nuevas agencias financieras, principalmente.

El tipo de cambio promedio, en el mercado informal de la ciudad de Huancayo fue 3,109 nuevos soles por dólar norteamericano, mayor en 0,26 por ciento al promedio de noviembre pasado. El precio promedio de compra fue 3,105 y el de venta 3,114 nuevos soles.

Las exportaciones totalizaron US\$ 95,1 millones, inferior en US\$ 61,9 millones (39,4 por ciento), debido a la disminución en la venta de Productos Tradicionales (39,6 por ciento), por minerales refinados ante la menor cotización internacional, así como de Productos no Tradicionales (22,9 por ciento), ante las menores ventas de truchas, textiles y madera. Entre enero y diciembre, totalizaron US\$ 1 473,2 millones, inferior en US\$ 106,1 millones de lo registrado en el 2007.

Los ingresos corrientes del Gobierno Central ascendieron a S/. 21,5 millones, superior en S/. 2,6 millones (6,7 por ciento), por la mayor captación por IGV e Impuesto a la Renta, que se asociaron a la mayor actividad comercial y de servicios, por campaña navideña y de fin de año. En el periodo de enero a diciembre, la recaudación alcanzó S/. 256,8 millones, superior en S/. 21,6 millones (3,2 por ciento) respecto de lo recaudado en el 2007.

La ejecución presupuestal de compromisos del Gobierno Regional sumó, en el mes, S/. 101,9 millones, mayor en S/. 22,4 millones (20,1 por ciento), ante el incremento de los Gastos Capital por las mayores inversiones (281,4 por ciento) en Salud y Saneamiento, principalmente. Entre enero y diciembre, la ejecución sumó S/. 714,3 millones, superior en S/. 79,4 millones (6,3 por ciento) a su similar de 2007.

En el sistema financiero, los saldos de depósitos y colocaciones aumentaron en S/. 256,7 millones y S/. 482,6 millones (26,2 y 38,8 por ciento en términos reales, respectivamente), comparado a sus similares de diciembre de 2007.

En cuanto al ratio de morosidad, el índice de cartera pesada fue de 2,1 por ciento, aumentando en 0,1 puntos porcentuales respecto de su similar de diciembre de 2007.

I. ACTIVIDAD PRODUCTIVA

1.1. Producción

El indicador de Producción regional aumentó 11,9 por ciento respecto de diciembre de 2007, explicado por el desempeño positivo de los sectores agropecuario (7,8 por ciento), minero (22,8 por ciento), manufacturero (2,3 por ciento), construcción (5,5 por ciento), y otros servicios (33,4 por ciento); contrarrestado parcialmente por la caída de la electricidad (3,1 por ciento) y de servicios gubernamentales (0,2 por ciento). El sector agropecuario se expandió

por el impulso de los subsectores agrícola y pecuario; la minería, principalmente por la mayor producción de zinc y plata; la manufactura, por mayor refinación de metales; y la construcción por el aumento en la demanda pública y privada; en tanto que la electricidad se redujo por la menor disponibilidad hídrica.

Durante el 2008, el indicador creció 10,2 por ciento respecto de 2007.

CUADRO Nº 1
VALOR BRUTO DE PRODUCCIÓN DE BIENES
(Variación porcentual real 1/)

	DICIEMBRE		ENERO – DICIEMBRE	
	2 007	2 008	2 007	2 008
Agropecuario	-1,4	7,8	-9,7	12,0
- Agrícola	-4,6	8,6	-12,1	14,3
- Pecuario	9,8	5,3	6,0	0,1
Minería	6,1	22,8	6,5	21,2
Manufactura	-0,9	2,3	-0,1	-3,3
- Primaria	-3,6	4,3	-1,7	-4,7
- No Primaria	9,7	-4,6	7,0	2,0
Construcción	n.d.	5,5	n.d.	15,5
Electricidad	-9,7	-3,1	-8,2	2,8
Servicios Gubernamentales	-12,8	-0,2	2,2	-2,3
Otros Servicios *	19,1	33,4	20,7	24,3
VBP Regional	2,5	11,9	3,0	10,2

1/ Respecto al mismo mes o período del año anterior, a precios de 1994

* En base a Servicios Financieros

Elaboración: BCRP, Sucursal Huancayo. Dpto. de Estudios Económicos

1.1.1. Producción Agropecuaria

La producción agropecuaria de diciembre creció 7,8 por ciento respecto de diciembre 2007, ante la mayor producción de los subsectores agrícola (8,6 por ciento) y pecuario (5,3 por ciento), sustentado en el primer caso por los incrementos en piña, plátanos, naranjo y pasto rye grass; y en el pecuario, por los buenos resultados en carnes de ave y vacuno, leche y huevos.

Durante el 2008, la producción aumentó 12,0 por ciento respecto de 2007, ante los incrementos de los subsectores agrícola (14,3 por ciento) y pecuario (0,1 por ciento), sustentado en el primer caso por la mayor producción de papa, piña, naranja y café; y en el segundo, por carne de ave, leche, lana de ovino y huevos.

CUADRO Nº 2
VALOR BRUTO DE PRODUCCIÓN AGROPECUARIO
(Variación porcentual real 1/)

	DICIEMBRE		ENERO – DICIEMBRE	
	2 007	2 008	2 007	2 008
Agrícola	-4,6	8,6	-12,1	14,3
Pecuario	9,8	5,3	6,0	0,1
Sector Agropecuario	-1,4	7,8	-9,7	12,0

1/ Respecto al mismo mes o período del año anterior, a precios de 1994

FUENTE: Dirección Regional de Agricultura Junín

ELABORACIÓN: BCRP, Sucursal Huancayo. Departamento de Estudios Económicos

GRÁFICO Nº 1
VALOR BRUTO DE PRODUCCIÓN AGROPECUARIO 2007 - 2008
(Variación porcentual real)

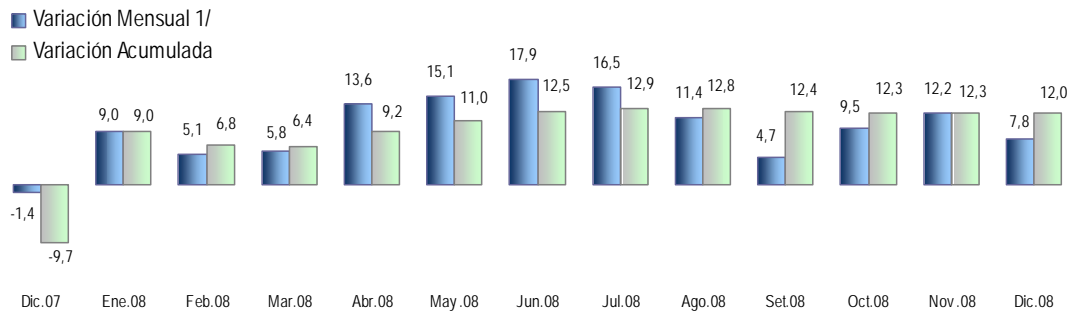

1/ Respecto a similar mes del año precedente

ELABORACIÓN: BCRP Sucursal Huancayo. Departamento de Estudios Económicos.

Durante diciembre, la actividad agrícola aumento de 8,6 por ciento debido a la mayor producción de piña (50,4 por ciento), plátanos (32,4 por ciento), naranjo (24,3 por ciento) y pasto rye grass (17,3 por ciento). Respecto a la piña, por los mayores rendimientos (68,0 por ciento), al pasar de 1,8 a 3,0 toneladas por hectárea, en respuesta al clima adecuado, contrarrestado parcialmente por menores cosechas (10,5 por ciento) ante la renovación de cultivos; en plátanos, por el incremento de los rendimientos (32,9 por ciento) en respuesta al clima favorable, además de

presentarse una mayor demanda de Lima por temporada de verano; en naranja, por mayores cosechas (3,1 por ciento) y rendimientos (20,6 por ciento), siendo las cosechas por aumento en la demanda de Lima ante la temporada de verano; y en pastos rye grass, por mayores cosechas (9,1 por ciento) y rendimientos (7,6 por ciento), estimulada por el aumento de la demanda en los últimos meses para la producción de leche; no obstante que en papa decreciera 31,8 por ciento, ante el adelanto de cosechas en octubre pasado por precios favorables.

CUADRO Nº 3
PRODUCCIÓN DE PRINCIPALES PRODUCTOS AGRÍCOLAS 1/
(En TM)

CULTIVO	DICIEMBRE			ENERO – DICIEMBRE		
	2 007	2 008	Var. %	2 007	2 008	Var. %
Papa	15 354	10 470	-31,8	293 520	357 618	21,8
Naranja	11 802	14 670	24,3	152 462	177 132	16,2
Plátano	10 240	13 561	32,4	158 123	163 331	3,3
Piña	11 477	17 258	50,4	104 757	136 843	30,6
Pasto Braquearia	11 336	11 445	1,0	136 805	133 986	-2,1
Pasto Rye Grass	9 890	11 605	17,3	108 795	123 641	13,6
Pasto Elefante	10 457	10 366	-0,9	126 773	122 219	-3,6
Café	0	0	-	55 582	72 419	30,3
Alfalfa	5 563	6 162	10,8	62 149	68 853	10,8
Maíz Choclo	678	628	-7,4	60 249	67 831	12,6
Zanahoria	6 247	4 366	-30,1	82 260	63 754	-22,5
Avena Forrajera	1 089	1 489	36,8	48 999	55 114	12,5
Yuca	5 644	6 636	17,6	52 834	55 028	4,2
Tangelo	424	933	119,7	33 218	42 168	26,9
Mandarina Tangerina	63	72	14,0	43 421	39 700	-8,6
Cebolla	2 370	1 650	-30,4	37 546	28 837	-23,2
Trébol	2 336	2 651	13,5	25 667	28 190	9,8
Otros	15 819	15 692	-0,8	293 995	300 208	2,1

1/ Cifras preliminares.

FUENTE: Dirección Regional de Agricultura Junín.

ELABORACIÓN: BCRP Sucursal Huancayo. Departamento de Estudios Económicos

GRÁFICO Nº 2
VALOR BRUTO DE PRODUCCIÓN AGRÍCOLA 2007 - 2008
(Variación porcentual real)

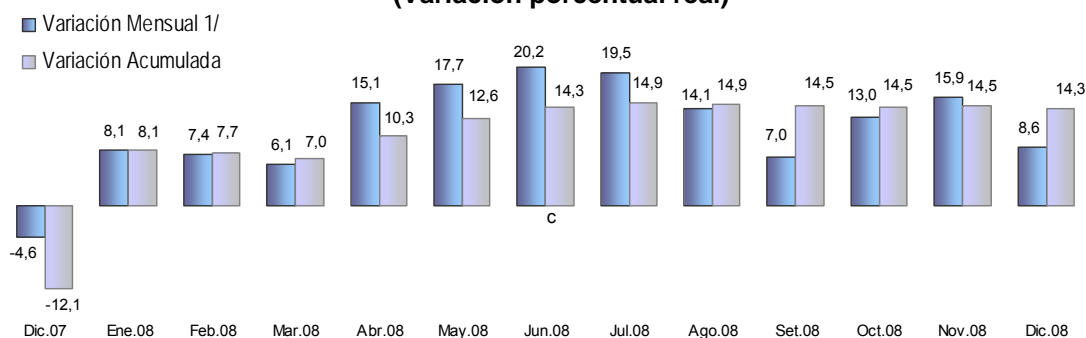

1/ Respecto a similar mes del año precedente

ELABORACIÓN: BCRP Sucursal Huancayo. Departamento de Estudios Económicos

En el 2008, el desempeño de los principales productos de acuerdo a su participación en la producción anual, y comparado con lo

registrado en el 2007, observó el siguiente comportamiento:

Papa

Con una producción de 357,6 mil toneladas en el 2008, aumentó 21,8 por ciento, es decir 64,1 mil toneladas adicionales respecto de 2007, como resultado de las mayores cosechas (7,8 por ciento) y rendimientos (13,0 por ciento), habiéndose superado los niveles en el 2006 (335,3 mil toneladas), luego que en el 2007 cayera en 13,5 por ciento, por la fuerte helada ocurrida en febrero de dicho año. Los precios favorables de mercado en los meses de siembra y el clima adecuado en las zonas

productoras permitieron mayores rendimientos, que sumado al incremento de los precios en chacra, se tradujeron en mayores niveles de producción a partir de marzo pasado. Sin embargo, en diciembre la producción se redujo en 31,8 por ciento, al igual que en noviembre (10,7 por ciento), ante el adelanto de cosechas en octubre pasado, estimulado por los mayores precios en chacra, que aumentaron entonces hasta en 100 por ciento.

Maíz

El caso del maíz fue similar al de la papa, al registrar una recuperación luego de la fuerte helada de febrero de 2007. Es así que la producción de maíz choclo aumentó en 7,3 mil toneladas (12,6 por ciento), originado por los mayores rendimientos (12,3 por

ciento) ante el clima favorable en las zonas de Comas (Concepción) y Tarma. Respecto al maíz amiláceo, su producción creció en 2,0 mil toneladas (18,9 por ciento), por aumento de rendimientos (10,5 por ciento).

Naranja

La producción de naranja valencia, que se desarrolla en las provincias de Chanchamayo y Satipo, aumentó en el 2008 en 24,7 mil toneladas (16,2 por ciento), debido a mayores rendimientos (12,7 por ciento), ante

el clima favorable que permitió un buen desarrollo del cultivo, al que se sumó la mayor demanda local, regional y de Lima, con posibilidades de exportación.

Café

La producción creció 16,8 mil toneladas (30,3 por ciento), ante el aumento en los rendimientos (28,9 por ciento), como resultado de las adecuadas labores

agronómicas durante la campaña anterior, y clima adecuado de la zona. El año 2009 le correspondería un ciclo bajo, luego de los buenos resultados en el 2008.

**GRÁFICO Nº 3
CINCO PRINCIPALES PRODUCTOS
EN EL VBP AGRÍCOLA
(ENERO - DICIEMBRE 2 008)**

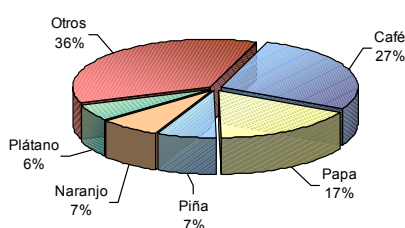

ELABORACIÓN: BCRP Sucursal Huancayo. Departamento de Estudios Económicos.

**GRÁFICO Nº 4
COMPOSICIÓN DEL VBP AGRÍCOLA
(ENERO - DICIEMBRE 2 008)**

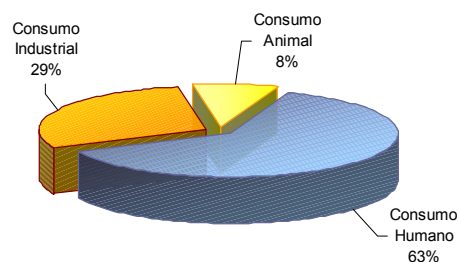

Los precios en chacra, respecto a diciembre de 2007, mostraron mejoras para el maíz choclo (8,4 por ciento), naranja (20,6 por ciento), papa (124,3 por ciento) y plátano (30,0 por ciento). En papa y maíz choclo, por los mayores costos de producción,

principalmente por fertilización a partir del mes de mayo, así como por mano de obra y alquiler de terrenos; y en naranja, por la mayor demanda de Lima y la existencia de posibilidades de exportación.

**CUADRO Nº 4
PRECIOS EN CHACRA DE PRINCIPALES CULTIVOS
(Nuevos soles por Kg.)**

CULTIVO	DICIEMBRE		Var. %
	2 007	2 008	
Choclo	0,87	0,94	8,4
Naranja	0,34	0,41	20,6
Papa	0,38	0,85	124,3
Plátano	0,40	0,52	30,0

Fuente: Dirección Regional de Agricultura Junín.
Elaboración: BCRP Sucursal Huancayo. Departamento de Estudios Económicos.

Clima

El reporte de Senamhi Junín en el último mes del 2008, dio a conocer que en la zona sierra se presentaron mayores lluvias a partir de la segunda quincena de diciembre, luego de ser deficientes en anteriores meses, dificultando las labores de instalación; por lo que en el acumulado de agosto a diciembre, las precipitaciones alcanzaron 258,5 mm., frente a una normal de 299,8 mm., significando una anomalía de 13,7 por ciento. En la zona selva, también se registraron mayores lluvias en la segunda quincena del mes, favoreciendo la obtención de buenos rendimientos en cítricos y piña, principalmente.

El índice de humedad, en la zona sierra, paulatinamente se recuperó a partir de la segunda quincena del mes; en tanto que en la zona selva se ubicó dentro de los parámetros normales para la época.

Con estas condiciones de humedad, en la zona sierra los valores de temperaturas máxima disminuyeron ligeramente respecto al mes anterior, ubicándose en promedio en 20,0 °C; en tanto que la mínima se incremento hasta en 2,0 °C, ubicándose en promedio en 6,4 °C.

Desarrollo de cultivos

En la zona sierra, al quinto mes del inicio a la campaña agrícola 2008-2009, las labores de siembras se recuperaron luego de las mayores lluvias a partir de la segunda

quincena del mes; no obstante que en el acumulado se encuentran retrasadas, debido a la menor presencia de lluvias entre agosto y noviembre pasados, por lo

que las cosechas de la campaña grande comenzarán en enero próximo, no habiéndose registrado en diciembre como es habitual. En la zona selva, se evidenciaron mejores condiciones climáticas para los diferentes cultivos, principalmente en naranja valencia, piña, tangelo, plátanos,

yuca y maíz amarillo duro, registrándose rendimientos superiores al 10 por ciento en promedio, en tanto que en algunas zonas los cultivos se encontraron con tratamientos sanitarios para prevenir posibles ataques de plagas y enfermedades.

Siembras

Se instalaron 10 256 hectáreas, superior en 338 hectáreas (3,4 por ciento) respecto de diciembre de 2007, como efecto de las mayores lluvias desde la segunda quincena del mes, coincidente con el descenso en el precio de los fertilizantes por sacos de 50 kg.: la urea en S/. 19 (13,8 por ciento), el fosfato diamónico en S/. 26 (12,4 por ciento), y el nitrato de amonio en S/. 8 (6,5 por ciento), entre los principales. Las siembras de cultivos para consumo humano e industrial crecieron en 5,1 y 32,2 por ciento, respectivamente; no obstante a la reducción para consumo animal (20,3 por

ciento). Los incrementos más notorios se registraron en cebada grano (17,8 por ciento), quinua (107,8 por ciento), arroz cáscara (15,7 por ciento), maíz amiláceo (10,7 por ciento) y trigo (6,6 por ciento).

Entre agosto y diciembre, la superficie sembrada sumó 86 876 hectáreas, inferior en 2 468 hectáreas (2,8 por ciento) que similar periodo de 2007, a causa de la menor frecuencia de lluvias entre agosto y noviembre pasados, principalmente en la zona sierra de la región.

**CUADRO Nº 5
SUPERFICIE SEMBRADA 1/
(En hectáreas)**

CULTIVO	DICIEMBRE			CAMPAÑA AGRÍCOLA 2/		
	2 007	2 008	Var. %	2007 / 2008	2008 / 2009	Var. %
Papa	743	551	-25,8	18 503	17 402	-6,0
Maíz Amiláceo	813	900	10,7	14 679	14 339	-2,3
Cebada Grano	2 734	3 221	17,8	11 143	11 317	1,6
Trigo	684	729	6,6	6 059	6 240	3,0
Yuca	295	302	2,4	4 182	4 236	1,3
Arveja Grano Seco	264	239	-9,5	4 308	4 214	-2,2
Haba Grano Seco	129	70	-45,7	4 691	3 920	-16,4
Maíz A. Duro	31	26	-16,1	3 846	3 849	0,1
Avena Forrajera	888	755	-15,0	3 580	3 606	0,7
Frejol Grano Seco	823	800	-2,8	2 513	2 374	-5,5
Olluco	5	0	-100,0	2 034	2 037	0,1
Arroz Cáscara	568	657	15,7	1 577	1 553	-1,5
Zanahoria	301	237	-21,3	1 555	1 303	-16,2
Mashua	4	1	-75,0	1 038	1 020	-1,7
Oca	13	5	-61,5	1 072	972	-9,3
Quinua	90	187	107,8	856	911	6,4
Maca	34	22	-35,3	605	804	32,9
Otros	1 499	1 554	3,7	7 103	6 779	-4,6
TOTAL	9 918	10 256	3,4	89 344	86 876	-2,8

1/ Cifras preliminares.

2/ De agosto a julio.

FUENTE: Dirección Regional de Agricultura Junín.

ELABORACIÓN: BCRP Sucursal Huancayo. Departamento de Estudios Económicos.

La actividad pecuaria durante diciembre creció 5,3 por ciento, influido por la mayor producción de carnes de ave (18,9 por ciento) y vacuno (9,1 por ciento), así como de leche (6,2 por ciento) y huevos (70,8 por ciento), como efecto de una mayor demanda en el mercado local, principalmente en carne de ave, huevo y leche. La mayor demanda de leche provino de la empresa Gloria y el PRONAA, que en promedio estarían acopiando entre 50 y 60 mil litros de leche diarios en el Valle del Mantaro, en tanto que

otros 10 mil litros, aproximadamente, se habrían destinado al consumo local. No obstante, se registró disminuciones en carnes de ovino (10,4 por ciento) y alpaca (37,2 por ciento), así como de la fibra de alpaca (75,5 por ciento).

En el resultado anual, creció ligeramente en 0,1 por ciento, influido por el resultado de diciembre, ante la mayor producción de carne de ave (8,9 por ciento), leche (12,6 por ciento) y lana de ovino (19,4 por ciento).

**CUADRO Nº 6
PRODUCCIÓN PECUARIA
(TM)**

ESPECIES	DICIEMBRE			ENERO – DICIEMBRE		
	2 007	2 008	Var. %	2 007	2 008	Var. %
CARNE						
Carne de Alpaca	9,9	6,2	-37,2	95,3	70,1	-26,4
Carne de Ave	588,1	699,3	18,9	7 226,8	7 868,8	8,9
Carne de Llama	9,1	6,1	-32,6	104,8	75,0	-28,4
Carne de Ovino	213,1	190,9	-10,4	2 647,2	2 299,6	-13,1
Carne de Porcino	193,8	200,0	3,2	2 424,9	2 226,7	-8,2
Carne de Vacuno	406,5	443,6	9,1	5 010,8	5 005,2	-0,1
Carne de Caprino	1,2	1,6	33,8	14,0	17,2	22,6
Leche	1 822,3	1 934,8	6,2	20 974,8	23 613,7	12,6
Huevos	36,0	61,5	70,8	395,3	591,3	49,6
Lana de Ovino	0,0	0,0	-	730,5	872,4	19,4
FIBRA						
Fibra de Alpaca	12,5	3,1	-75,5	48,0	67,6	40,8
Fibra de Llama	0,0	0,0	-	28,8	37,4	29,7

FUENTE: Dirección Regional de Agricultura Junín.

ELABORACIÓN: BCRP Sucursal Huancayo. Departamento de Estudios Económicos

**GRÁFICO Nº 5
VALOR BRUTO DE PRODUCCIÓN PECUARIA 2007 - 2008
(Variación porcentual real)**

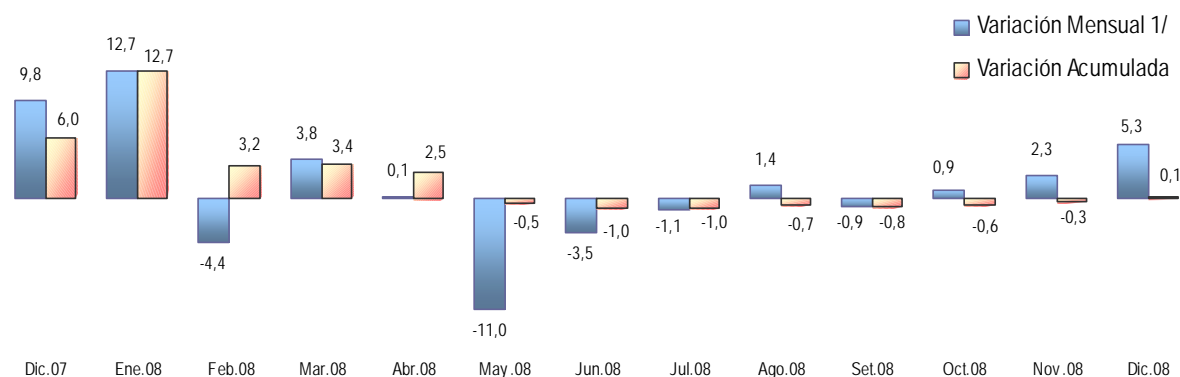

1/ Respecto a similar mes del año precedente

ELABORACIÓN: BCRP Sucursal Huancayo. Departamento de Estudios Económicos

**GRÁFICO Nº 6
PARTICIPACIÓN EN EL VBP PECUARIO
(ENERO - DICIEMBRE 2 008)**

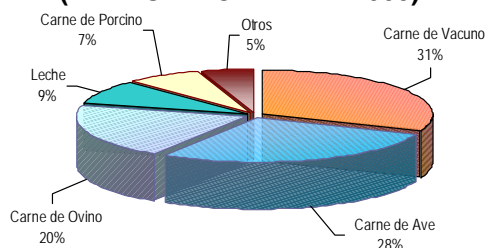

ELABORACIÓN: BCRP Sucursal Huancayo. Departamento de Estudios Económicos

1.1.2. Producción Minera

La producción minera mensual creció 22,8 por ciento respecto de diciembre de 2007, como efecto de la mayor producción de todos los minerales, principalmente de zinc (16,9 por ciento) y plata (18,9 por ciento), al representar el 85 por ciento de la producción regional, destacando el aumento en las mineras Volcan, Casapalca y Argentum, para el primer caso, y por Volcan y Argentum, para el caso de la plata.

Durante el 2008, la producción creció 21,2 por ciento, sustentado en los resultados positivos en todos los minerales, a pesar de la menor demanda en el segundo semestre del año por causa de la crisis financiera internacional. A partir de marzo, se comenzó a registrar la producción de oro en la región por la empresa minera IRL S.A., acumulando en el 2008 una producción de 1,6 toneladas.

**CUADRO Nº 7
PRODUCCIÓN MINERA METALICA
(Contenido Fino)**

	DICIEMBRE			ENERO - DICIEMBRE		
	2 007	2 008	Var. %	2 007	2 008	Var. %
Cobre (TMF)	774	1 001	29,3	8 691	9 660	11,1
Plomo (TMF)	3 490	3 797	8,8	36 567	44 765	22,4
Zinc (TMF)	19 405	22 680	16,9	209 640	247 320	18,0
Plata (Kg.f)	42 574	50 605	18,9	453 363	487 723	7,6
Oro (Grm.f)	0	138 320	-	0	1 568 135	-
TOTAL 1/			22,8			21,2

1/ Variación en términos reales, a precios de 1994.

FUENTE: DGM/DPM/ Estadística Minera.

ELABORACIÓN: BCRP Sucursal Huancayo. Departamento de Estudios Económicos

**GRÁFICO Nº 7
VALOR BRUTO DE PRODUCCIÓN MINERA 2007 – 2008
(Variación porcentual real)**

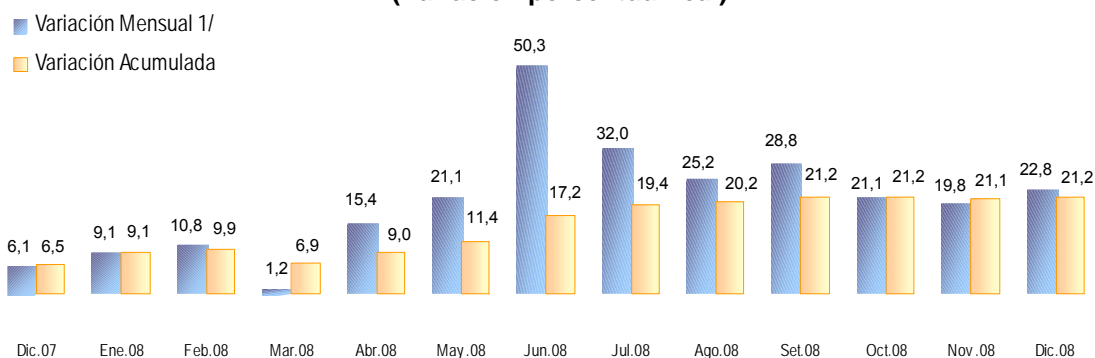

1/ Respecto a similar mes del año precedente

ELABORACIÓN: BCRP Sucursal Huancayo. Departamento de Estudios Económicos

En términos de VBP, entre enero y diciembre, la producción de zinc representó 65 por ciento del total, seguido de plata (20

por ciento), plomo (6 por ciento), oro (5 por ciento) y cobre (4 por ciento).

**GRÁFICO Nº 8
PARTICIPACIÓN EN EL VBP MINERO
(ENERO - DICIEMBRE 2 008)**

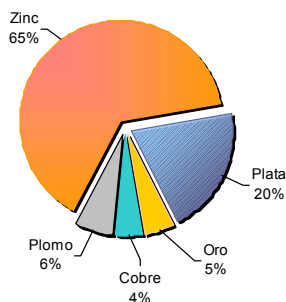

**GRÁFICO Nº 9
EVOLUCIÓN DEL VBP MINERO**

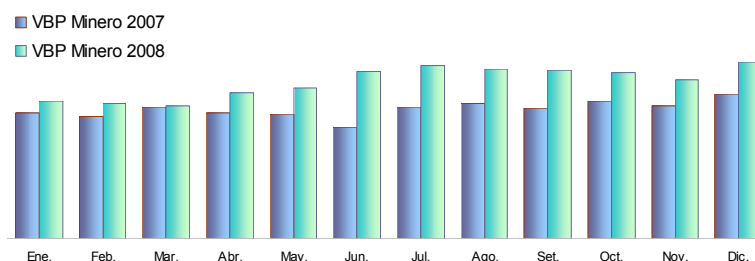

ELABORACIÓN: BCRP Sucursal Huancayo. Departamento de Estudios Económicos

**GRÁFICOS Nº 10 y 11
PRODUCCIÓN DE ZINC Y PLATA POR EMPRESA
(Participación porcentual entre enero y diciembre de 2008)**

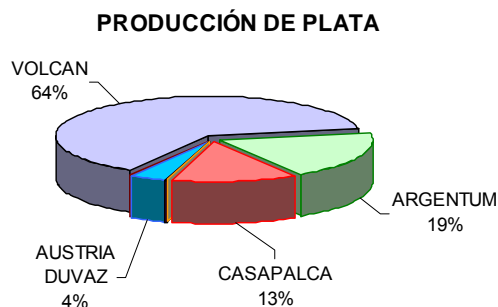
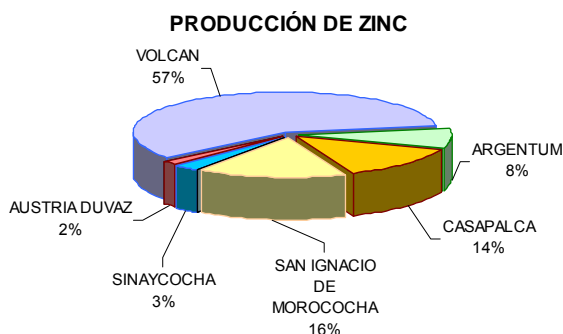

ELABORACIÓN: BCRP Sucursal Huancayo. Departamento de Estudios Económicos

En la producción nacional de enero a diciembre, la región aportó con el 15,4 por ciento en la de zinc, el 13,2 por ciento de plata, el 13,0 por ciento en plomo, el 0,9 por ciento en oro, y el 0,8 por ciento en cobre; constituyéndose jerárquicamente en el tercer productor de plomo, después de

Pasco y Lima; el tercero de plata, luego de Pasco y Ancash; y el cuarto de zinc, después de Ancash, Pasco y Lima.

En términos de VBP, entre enero y diciembre, la región participó con el 5,4 por ciento del VBP minero nacional.

**GRÁFICO Nº 12
VBP MINERO REGIONAL Y NACIONAL 1/
(ENERO - DICIEMBRE 2 008)**

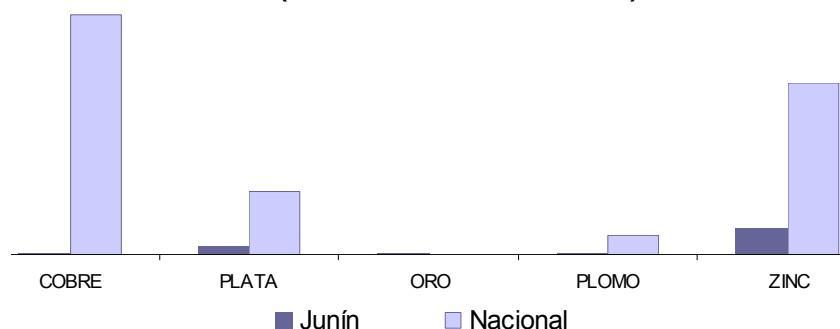

1/ A precios de 1994

ELABORACIÓN: BCRP Sucursal Huancayo. Departamento de Estudios Económicos

1.1.3. Producción Manufacturera

La producción manufacturera creció 2,3 por ciento respecto de diciembre de 2007, por el resultado positivo del subsector primario (4,3 por ciento), ante la mayor refinación de minerales; no obstante que se redujera la manufactura no primaria (4,6 por ciento), por la menor producción de cemento (minerales no metálicos), textiles y productos químicos.

Durante el 2008, el sector se redujo 3,3 por ciento respecto de 2007, influido por la disminución de la manufactura primaria (4,7 por ciento), ante la menor refinación de minerales en el complejo metalúrgico de La Oroya; no obstante que la manufactura no primaria creciera en 2,0 por ciento, por cemento y productos químicos.

CUADRO Nº 8
VALOR BRUTO DE PRODUCCIÓN MANUFACTURERA
(Variación porcentual real 1/)

	DICIEMBRE		ENERO – DICIEMBRE	
	2 007	2 008	2 007	2 008
Manufactura Primaria	-3,6	4,3	-1,7	-4,7
Manufactura No Primaria	9,7	-4,6	7,0	2,0
TOTAL SECTOR	-0,9	2,3	-0,1	-3,3

1/ Respecto al mismo mes o período del año anterior, a precios de 1994

FUENTE: Empresas industriales

ELABORACIÓN: BCRP Sucursal Huancayo. Departamento de Estudios Económicos

Subsector Manufactura Primaria

La refinación de metales creció 4,3 por ciento, ante la mayor producción minera en Junín y Pasco, principalmente, luego de registrarse una menor producción entre setiembre y noviembre pasados, como efecto de la crisis financiera mundial.

Entre enero y diciembre, la actividad decreció 4,7 por ciento respecto de 2007, por la menor producción metalúrgica, ante una menor cotización internacional de refinados en el último trimestre del año, a lo que se sumó la huelga de trabajadores de Doe Run en abril pasado.

CUADRO Nº 9
PRODUCCIÓN MANUFACTURERA PRIMARIA 1/
(Variación porcentual real 2/)

	DICIEMBRE		ENERO – DICIEMBRE	
	2 007	2 008	2 007	2 008
Refinación de metales	-3,6	4,3	-1,7	-4,7
Cobre refinado	-11,4	3,1	-0,4	-9,6
Plomo refinado	-8,7	0,8	-3,8	-1,4
Zinc refinado	29,2	17,4	3,2	2,7
Plata refinada	-4,0	0,7	-3,0	-3,5
Zinc en polvo	11 687,1	-13,6	26,8	-4,5
Trióxido de arsénico	1 715,6	150,4	98,5	10,6
Bismuto	5,9	56,2	8,2	10,1
Otros 3/	-17,2	6,9	-14,1	-13,8
TOTAL	-3,6	4,3	-1,7	-4,7

1/ Datos estimados en diciembre de 2008

2/ Respecto al mismo mes o período del año anterior, a precios de 1994.

3/ Oro, Selenio, Teluro, Arsénico, Antimonio, entre otros.

FUENTE: Empresas industriales

ELABORACIÓN: BCRP Sucursal Huancayo. Departamento de Estudios Económicos.

Subsector Manufactura No Primaria

El subsector decreció 4,6 por ciento respecto de diciembre de 2007, ante la menor

producción de textiles (12,0 por ciento), por telas cardadas y pañolones, de

productos químicos (0,8 por ciento), por plásticos y sulfato de zinc, y por cemento (4,6 por ciento); no obstante al incremento en la elaboración de productos alimenticios (8,0 por ciento), por condimentos.

Entre enero y diciembre, el subsector creció 2,0 por ciento, ante la mayor producción de cemento, y de productos químicos, principalmente en plásticos, ácido sulfúrico y sulfato de zinc.

CUADRO Nº 10
PRODUCCIÓN MANUFACTURERA NO PRIMARIA
(Variación porcentual real 1/)

	DICIEMBRE		ENERO – DICIEMBRE	
	2 007	2 008	2 007	2 008
Alimentos	27,4	8,0	24,9	-6,8
Condimentos	22,7	25,3	23,1	-2,0
Galletas	38,2	-27,4	30,9	-20,9
Textiles	-6,6	-12,0	-9,6	-1,7
Telas cardadas	-12,4	-19,1	-10,1	-5,1
Frazadas	-7,7	21,4	-9,1	9,3
Pañolones	3,2	-30,7	-9,7	-9,7
Productos Químicos	9,9	-0,8	-3,2	0,9
Plásticos	11,7	-27,7	28,8	30,0
Ácido sulfúrico	41,2	1,7	14,4	1,5
Sulfato de cobre	-10,1	1,7	-5,5	-13,3
Sulfato de zinc	6,9	-4,9	-37,5	44,9
Otros 2/	-	-	-	-
Minerales No Metálicos	10,6	-4,6	8,8	2,6
Cemento	10,6	-4,6	8,8	2,6
TOTAL	9,7	-4,6	7,0	2,0

1/ Respecto al mismo mes o período del año anterior, a precios de 1994

2/ Oleum 105,62%

FUENTE: Empresas industriales

ELABORACIÓN: BCRP Sucursal Huancayo. Departamento de Estudios Económicos.

1.1.4 Construcción

El sector creció 5,5 por ciento respecto de diciembre de 2007, impulsado por las mayores obras en el sector privado, por el gobierno regional y algunos gobiernos locales (Huancayo y El Tambo, principalmente). En el sector privado, destacó la construcción de casas, pequeños centros comerciales, así como la continuación de la segunda etapa de un moderno centro comercial, cuya primera etapa significó la inauguración de un supermercado en julio pasado, con una inversión total estimada en más de S/. 75 millones. En el gobierno regional, destaca las mayores inversiones en salud y saneamiento

(construcción y ampliación de sistemas de agua y desagüe); en educación y cultura (construcción, ampliación y mejoramiento de aulas en diversos centros educativos); y en agricultura (obras de irrigación). En los gobiernos locales, sobresale la realización de obras de pistas, veredas, así como de mantenimiento de sistemas de agua y desagüe.

Entre enero y diciembre, el sector creció 15,5 por ciento, respecto de similar periodo de 2007, constituyéndose en importante actividad dinamizadora en el 2008.

CUADRO Nº 11
INDICADOR DEL SECTOR CONSTRUCCIÓN 1/

	DICIEMBRE			ENERO – DICIEMBRE		
	2 007	2 008	Var. %	2 007	2 008	Var. %
Despacho de Cemento (TM)	33 276	35 116	5,5	343 724	397 156	15,5

1/ Estimado en diciembre de 2008

FUENTE: Empresa Cemento Andino.

ELABORACIÓN: BCRP Sucursal Huancayo. Departamento de Estudios Económicos.

1.1.5 Electricidad

La producción del sector, en diciembre, se redujo 3,1 por ciento, ante la menor producción registrada por las empresas Edegel (0,2 por ciento), Electro Andes (6,1 por ciento) y Electrocentro (7,9 por ciento), como efecto de la menor disponibilidad hídrica durante la primera quincena del mes.

Entre enero y diciembre, la producción del sector aumentó 2,8 por ciento respecto de

2007, ante la mayor generación en la empresa Electro Andes (7,9 por ciento) en su central hidroeléctrica de Yaupi, la que representó el 37,1 por ciento de la producción regional de 2008, siendo explicado el resultado por la mayor disponibilidad hídrica en el primer semestre del año, principalmente en la zona donde se ubica dicha central (distrito de Ulcumayo, provincia de Junín).

**CUADRO Nº 12
PRODUCCIÓN DE ELECTRICIDAD
(En MW.h)**

Empresa Generadora	DICIEMBRE			ENERO – DICIEMBRE		
	2 007	2 008	Var. %	2 007	2 008	Var. %
EDEGEL	103 342	103 123	-0,2	1 055 213	1 039 895	-1,5
ELECTRO ANDES	93 627	87 875	-6,1	976 041	1 053 484	7,9
ELECTROCENTRO	4 436	4 087	-7,9	55 375	52 555	-5,1
TOTAL	201 405	195 085	-3,1	2 086 629	2 145 934	2,8

FUENTE: OSINERGMIN
ELABORACIÓN: BCRP Sucursal Huancayo. Departamento de Estudios Económicos

1.1.6 Encuestas de ventas

La encuesta mensual sobre ventas, aplicada en diciembre a 29 empresas de Huancayo de los sectores industria, comercio y servicios, indicó que fueron mayores para el 42 por ciento de entrevistados, menores para el 10 por ciento e iguales para el 48 por ciento restante, con relación a noviembre pasado. Los sectores industria y servicios fueron los que mostraron mejores resultados, en tanto que en comercio la situación se habría mostrado mayormente invariable. Con relación a diciembre de 2007, las ventas aumentaron para el 41 por ciento,

fueron menores para el 21 por ciento e iguales para el 38 por ciento restante, sobresaliendo el incremento en los sectores servicios e industria.

Las expectativas para febrero de 2009 revelaron que el 28 por ciento de empresas esperan que sus ventas se incrementen, el 48 por ciento señaló que probablemente no cambien, y el 24 por ciento indicó que tal vez sean menores.

**CUADRO Nº 13
HUANCAYO: ENCUESTA DE VENTAS A EMPRESAS - DICIEMBRE 2008
(En porcentajes)**

SECTORES	VENTAS						EXPECTATIVA DE VENTAS FEBRERO 2009				TASA DE RESP. %
	DIC 08 / NOV 08			DIC 08 / DIC 07			No Apl				
	+	-	=	+	-	=	+	-	=	No Apl	
Sector Industria	50	17	33	50	0	50	50	17	33	0	80
Sector Comercio	33	13	54	27	33	40	13	20	67	0	80
Sector Servicios	50	0	50	63	13	25	38	38	25	0	75
TOTAL	42	10	48	41	21	38	28	24	48	0	80

FUENTE: Empresas Comerciales
ELABORACIÓN: BCRP Sucursal Huancayo. Departamento de Estudios Económicos.

En el sector comercio, se aplicó la encuesta a 15 empresas, revelando que para el 54 por ciento las ventas no cambiaron respecto de noviembre pasado, crecieron para el 33 por ciento y

disminuyeron para el 13 por ciento restante. Destacó el aumento en la venta de combustibles, programas de cómputo, y de alimentos y bebidas.

CUADRO N° 14
ENCUESTA DE VENTAS A EMPRESAS COMERCIALES: DICIEMBRE 2008
(En porcentajes)

EMPRESAS	VENTAS						EXPECTATIVA DE VENTAS FEBRERO 2009				TASA DE RESP. %
	DIC 08 / NOV 08			DIC 08 / DIC 07			+	-	=	No Apl	
	+	-	=	+	-	=					
VENTAS MINORISTAS	33	17	50	25	33	42	17	17	66	0	85
Piezas y accesorios de vehículos.	33	67	0	33	67	0	33	67	0	0	100
Electrodomésticos	0	0	100	67	0	33	0	0	100	0	100
Venta de combustibles	100	0	0	0	100	0	0	0	100	0	80
Computadoras y prog. de computo	100	0	0	0	0	100	0	0	100	0	100
Materiales de Construcción	0	0	100	0	0	100	0	0	100	0	50
Productos Farmacéuticos	0	0	100	0	0	100	0	0	100	0	100
Libros y Revistas	50	0	50	0	50	50	50	0	50	0	100
VENTAS MAYORISTAS	33	0	67	33	33	34	0	33	67	0	75
Alimentos, bebidas y tabaco	100	0	0	100	0	0	0	0	100	0	75
Dist. de cervezas, gaseosas y beb.	0	0	100	0	0	100	0	0	100	0	75
Fibras textiles, hilos y lanas	0	0	100	0	100	0	0	100	0	0	75
TOTAL	33	13	54	27	33	40	13	20	67	0	80

FUENTE: Empresas Comerciales
ELABORACIÓN: BCRP Sucursal Huancayo. Departamento de Estudios Económicos.

1.1.7 Expectativas Empresariales

Para conocer las expectativas empresariales, se consultó a las empresas industriales, comerciales y de servicios, encontrándose que el 37,9 por ciento de entrevistados consideran que la situación económica de sus empresas no variaría dentro de uno y tres meses, y que para más del 40 por ciento mejoraría en el

lapso indicado, siendo aún más dentro de un año. En la evolución de expectativas para dentro de tres meses, se observa el incremento en la percepción de mejora y disminución del pesimismo que se percibió en meses pasados, a raíz del inicio de los efectos de la crisis financiera internacional.

CUADRO N° 15
EXPECTATIVA EMPRESARIAL EN DICIEMBRE
(En porcentajes)

	SITUACIÓN ECONÓMICA PAÍS			SITUACIÓN ECONÓMICA EMPRESA		
	1 mes	3 meses	12 meses	1 mes	3 meses	12 meses
Comercio						
Mejor	13,3	20,0	13,3	26,7	26,7	20,0
Igual	53,3	46,7	53,3	53,3	46,7	53,3
Peor	33,3	33,3	33,3	20,0	26,7	26,7
Servicios						
Mejor	37,5	50,0	37,5	62,5	62,5	75,0
Igual	50,0	12,5	25,0	25,0	25,0	25,0
Peor	12,5	37,5	37,5	12,5	12,5	0,0
Industrial						
Mejor	16,7	33,3	50,0	66,7	50,0	83,3
Igual	66,7	66,7	33,3	16,7	33,3	0,0
Peor	16,7	0,0	16,7	16,7	16,7	16,7
TOTAL						
Mejor	20,7	31,0	27,6	44,8	41,4	48,3
Igual	55,2	41,4	41,4	37,9	37,9	34,5
Peor	24,1	27,6	31,0	17,2	20,7	17,2

FUENTE: Empresas Comerciales, de Servicio e Industriales
ELABORACIÓN: BCRP Sucursal Huancayo. Departamento de Estudios Económicos.

En cuanto a la situación económica del país, el 55,2 por ciento de entrevistados consideran que no cambiaría dentro de un mes, y para el 41,4 por ciento esto se mantendría dentro de tres y doce meses. En cuanto a la evolución trimestral, se observa un mayor pesimismo desde noviembre pasado. Según sectores, en comercio más

del 50 por ciento de entrevistados cree que se mantendrá invariable en uno y doce meses; en servicios, más del 37 por ciento estima que mejoraría dentro de uno, tres y doce meses; en tanto que en industria se mantendría estable para más del 65 por ciento dentro de uno y tres meses, mejorando para dentro de un año.

GRÁFICO N° 13
EVOLUCIÓN DE EXPECTATIVAS PARA LOS PRÓXIMOS TRES MESES
(En porcentajes)

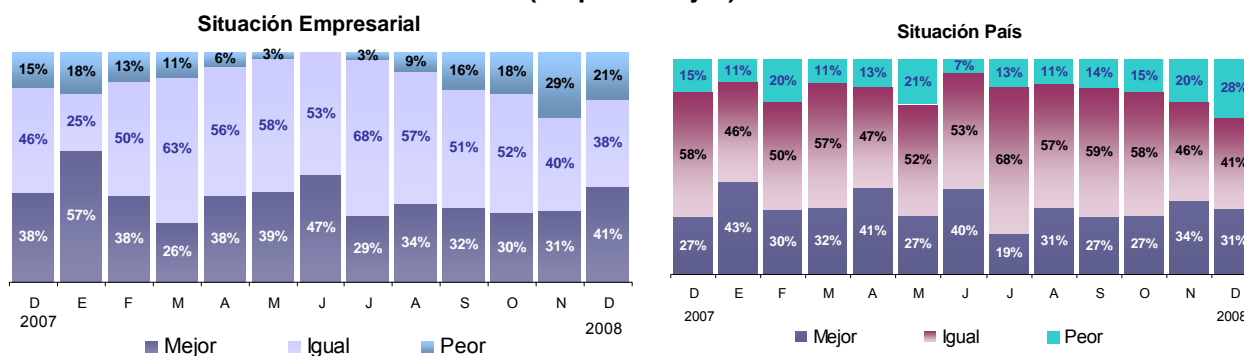

FUENTE: Empresas Comerciales, de Servicio e Industriales
ELABORACIÓN: BCRP Sucursal Huancayo. Departamento de Estudios Económicos.

1.2 Aspectos Laborales

El empleo en la ciudad de Huancayo creció 19,8 por ciento respecto de diciembre de 2007, por la mayor demanda en todos los sectores, comercio (33,6 por ciento), servicios (17,3 por ciento), industria (10,6 por ciento), transporte, almacenamiento y comunicaciones (9,2 por ciento) y extractivo (12,5 por ciento). El resultado del mes se explicó principalmente por el lado de los sectores servicios y comercio, cuya ponderación en el marco muestral fue del 64,4 y 22,5 por ciento respectivamente, y

entre las causas del sector comercio se encuentra la apertura de un supermercado a mediados de año, que demandó la contratación de empresas de servicios colaterales, además de continuar con la construcción de un moderno centro comercial, por mayores ventas de alimentos y bebidas; en tanto que en servicios se asoció a la mayor demanda de las sub ramas de enseñanzas (academias, institutos y universidades) y por servicios financieros (por apertura de nuevas agencias).

GRÁFICO N° 14
HUANCAYO: EMPLEO URBANO EN EMPRESAS DE 10 A MÁS TRABAJADORES
(Variación Anual)



GRÁFICO N° 15
HUANCAYO: EMPLEO FORMAL URBANO, SEGÚN SECTORES ECONÓMICOS
(Variación Anual)



Fuente: MTPE – Informe Estadístico Mensual
ELABORACIÓN: BCRP Sucursal Huancayo. Departamento de Estudios Económicos

**CUADRO N° 16
CIUDAD DE HUANCAYO: DISTRIBUCIÓN Y VARIACIÓN DEL EMPLEO
SEGÚN SECTORES ECONÓMICOS – DICIEMBRE 2008**

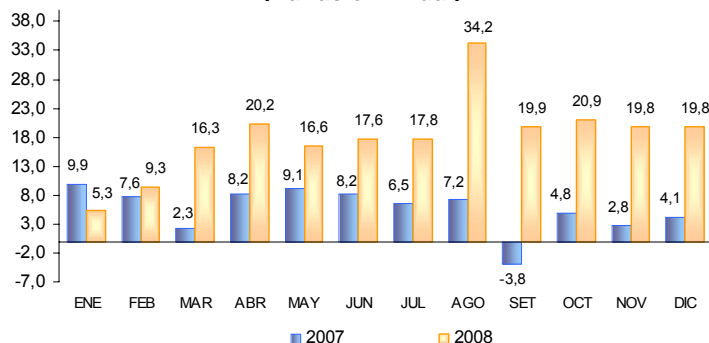
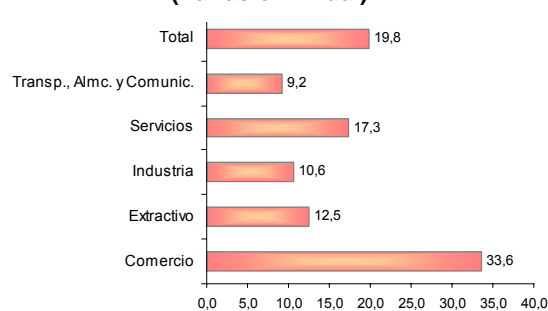
Sectores Económicos	Distribución porcentual al mes de agosto 2008 1/	Variación mensual 2/	Variación anual 3/
Comercio	22,5	1,4	33,6
Extractivo	0,1	0,0	12,5
Industria	4,5	0,5	10,6
Servicios	64,4	-0,2	17,3
Transporte, Almc. y Comunic.	8,5	-1,9	9,2
Total	100	0,1	19,8
Total absoluto	8 492		

1/ Última actualización del marco muestral, la cual se actualiza anualmente.

2/ Variación del empleo del presente mes respecto al mes anterior.

3/ Variación del empleo del presente mes respecto al mismo mes del año anterior.

Nota: El sector Servicios incluye a la subrama Electricidad, Gas y Agua.

FUENTE: MTPE-DNPEFP. Informe Estadístico Mensual.

1.3 Turismo

En el mes, el número de arribos a la región creció 22,6 por ciento, como efecto del mayor flujo de visitantes nacionales y extranjeros; en tanto que las pernoctaciones se incrementaron en 1,1 por ciento, por la mayor permanencia de nacionales, no obstante la reducción de extranjeros (23,0 por ciento).

Durante el 2008, el flujo de turistas (arribos) y su permanencia en la región (pernoctaciones) aumentaron en 6,3 y 5,6

por ciento, respectivamente, en comparación a sus similares de 2007, como efecto de las mayores visitas de turistas nacionales; que no obstante al incremento de visitantes extranjeros, su permanencia se redujo (2,4 por ciento), principalmente durante el primer trimestre del año. En julio, se registró el mayor número de arribos de visitantes, por Fiestas Patrias, siendo las ciudades de Huancayo, Tarma y La Merced (Chanchamayo) las más receptoras.

**CUADRO N° 17
NÚMERO DE ARRIBOS Y PERNOCTACIONES**

	DICIEMBRE			ENERO – DICIEMBRE		
	2 007	2 008	Var. %	2 007	2 008	Var. %
ARRIBOS	22 767	27 921	22,6	305 161	324 520	6,3
- Nacionales	22 610	27 747	22,7	302 743	321 441	6,2
- Extranjeros	157	174	10,9	2 418	3 079	27,3
PERNOCTACIONES	34 069	34 441	1,1	402 407	425 074	5,6
- Nacionales	33 725	34 176	1,3	397 246	420 039	5,7
- Extranjeros	344	265	-23,0	5 161	5 035	-2,4

FUENTE: Dirección Regional de Comercio Exterior y Turismo - Junín

ELABORACIÓN: BCRP Sucursal Huancayo. Departamento de Estudios Económicos.

II. TIPO DE CAMBIO

2.1. Tipo de Cambio

En la ciudad de Huancayo, el tipo de cambio promedio en el mercado informal alcanzó 3,109 nuevos soles por dólar norteamericano, incrementándose en 0,26 por ciento respecto a su similar de noviembre pasado, luego que en octubre y

noviembre se registrara un incremento de 3,83 y 0,42 por ciento, respecto de setiembre y octubre pasados, respectivamente. El tipo de cambio promedio compra de diciembre fue de 3,105; y el de venta, 3,114 nuevos soles.

GRÁFICO N° 16
CIUDAD DE HUANCAYO: TIPO DE CAMBIO EN EL MERCADO PARALELO
(Promedio venta)

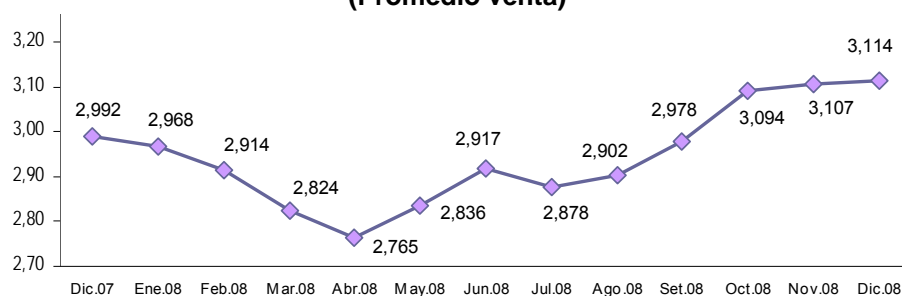

FUENTE: Sondeo diario en el mercado paralelo de la ciudad de Huancayo
ELABORACIÓN: BCRP Sucursal Huancayo. Departamento de Estudios Económicos.

III. SECTOR EXTERNO

3.1. Exportaciones

Las exportaciones totalizaron US\$ 95,1 millones, inferior en US\$ 61,9 millones (39,4 por ciento) respecto al valor exportado en diciembre de 2007, debido principalmente a la disminución en la venta de productos mineros (41,6 por ciento), seguido de truchas (94,0 por ciento), textiles (67,1 por ciento) y madera (99,2 por ciento). Según tipo, las exportaciones tradicionales decrecieron en US\$ 61,6 millones (39,6 por ciento), por las menores ventas de

concentrados de plomo (18,7 por ciento) y zinc (19,2 por ciento), así como de refinados de plata (36,9 por ciento), cobre (39,1 por ciento), plomo (69,7 por ciento) y zinc (40,4 por ciento), ante la menor demanda y cotización internacional, a raíz de la crisis financiera mundial. Las exportaciones no tradicionales disminuyeron en US\$ 329 miles (22,9 por ciento), ante las menores ventas de truchas (94,0 por ciento), productos textiles (67,1 por ciento) y madera (99,2 por ciento).

CUADRO N° 18
EXPORTACIONES POR GRUPO DE PRODUCTOS 1/
(Valor FOB en miles de US\$)

	DICIEMBRE			ENERO – DICIEMBRE		
	2 007	2 008	Var. %	2 007	2 008	Var. %
Productos Tradicionales	155 528	93 957	-39,6	1 559 853	1 455 554	-6,7
Agrícola	1 944	4 324	122,5	31 472	50 114	59,2
Mineros 2/	153 584	89 633	-41,6	1 528 381	1 405 440	-8,0
Productos No Tradicionales	1 438	1 109	-22,9	19 425	17 617	-9,3
Agropecuarios	172	670	289,8	3 699	7 826	111,6
Pesquero	521	31	-94,0	4 946	2 712	-45,2
Textil	43	14	-67,1	298	360	20,7
Maderas y papeles, y sus manf.	207	2	-99,2	4 751	1 022	-78,5
Químicos	84	69	-17,3	198	628	217,2
Minerales no metálicos	0	0	-	2	37	1 431,6
Sidero - Metalúrgicos y joyería	410	285	-30,5	5 321	4 796	-9,9
Metal - Mecánicos	0	0	-	66	26	-61,2
Otros No Tradicionales	2	38	1 494,2	143	210	47,5
TOTAL EXPORTACIONES	156 966	95 066	-39,4	1 579 277	1 473 171	-6,7

1/ Información Preliminar

2/ Incluye minerales refinados

FUENTE: SUNAT. www.sunat.gob.pe

ELABORACIÓN: BCRP Sucursal Huancayo. Departamento de Estudios Económicos.

En el 2008, las exportaciones totalizaron US\$ 1 473,2 millones, monto inferior en

US\$ 106,1 millones (6,7 por ciento) de lo registrado en similar periodo de 2007, ante

la menor demanda internacional como efecto de la crisis financiera internacional, por lo que se redujeron la venta de productos mineros en US\$ 122,9 millones (8,0 por ciento), truchas en US\$ 2,2 millones (45,2 por ciento), madera en US\$ 3,7 millones (78,5 por ciento), y de insumos para el sector sidero metalúrgico, incluido joyería, y metal mecánico, entre los principales. Según tipo y producto, las exportaciones tradicionales disminuyeron en US\$ 104,3 millones (6,7 por ciento), por la

reducción en concentrados de cobre (91,0 por ciento) y zinc (31,1 por ciento), así como de refinados de cobre (7,0 por ciento), plomo (15,0 por ciento) y zinc (39,8 por ciento). Las exportaciones no tradicionales disminuyeron en US\$ 1,8 millones (9,3 por ciento), explicado por las menores ventas de alcachofas (15,5 por ciento), maíz (68,6 por ciento), truchas (45,2 por ciento), madera (78,5 por ciento), y de insumos para los sectores sidero-metalúrgico y metal – mecánico, entre los principales.

GRÁFICO Nº 17
ESTRUCTURA DE EXPORTACIONES POR GRUPO DE PRODUCTOS

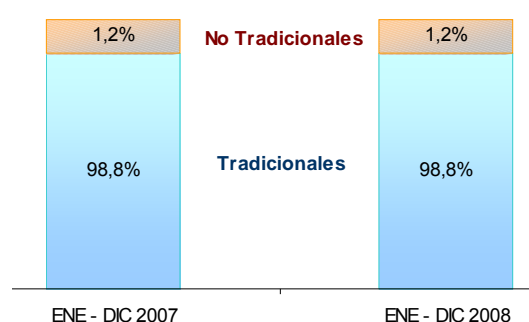

ELABORACIÓN: BCRP Sucursal Huancayo. Departamento de Estudios Económicos

En el mes, los volúmenes exportados de productos tradicionales superaron para café (115,9 por ciento) a los registros de diciembre de 2007; así como en concentrados de plomo (25,3 por ciento) y zinc (33,4 por ciento), y de refinados de cobre (16,3 por ciento), zinc (22,9 por

ciento) y oro (2,4 por ciento). Entre enero y diciembre, se registraron incremento de volúmenes exportados de café, y concentrados de plomo y zinc; no obstante que disminuyeron la venta en volumen de todos los minerales refinados, principalmente de plomo, cobre y oro.

CUADRO Nº 19
EXPORTACIONES DE PRODUCTOS TRADICIONALES 1/
(Volumen exportado en TM)

	DICIEMBRE			ENERO – DICIEMBRE		
	2 007	2 008	Var. %	2 007	2 008	Var. %
AGRÍCOLA						
Café	733	1 583	115,9	11 938	16 736	40,2
MINEROS						
Plata	0	0	-	0	0	-
Cobre	0	0	-	6 064	426	-93,0
Plomo	5 542	6 944	25,3	20 666	33 166	60,5
Zinc	18 693	24 935	33,4	122 057	168 724	38,2
Minerales Refinados						
• Plata refinada	106	94	-11,2	1 084	1 059	-2,3
• Cobre refinado	3 604	4 190	16,3	51 382	48 440	-5,7
• Plomo refinado	11 782	9 163	-22,2	107 887	106 074	-1,7
• Zinc refinado	3 221	3 959	22,9	36 854	36 822	-0,1
• Oro refinado (kilogramos)	134	137	2,4	2 107	1 697	-19,4
• Otros refinados	92	50	-45,6	1 085	1 069	-1,5

1/ Información Preliminar

FUENTE: SUNAT. www.sunat.gob.pe

ELABORACIÓN: BCRP Sucursal Huancayo. Departamento de Estudios Económicos.

Entre enero y diciembre, los principales destinos de exportación fueron Estados Unidos (28,3 por ciento), Brasil (12,9 por ciento), Taiwán (12,5 por ciento), Japón (10,4 por ciento) e Italia (6,1 por ciento), a

donde se destinaron principalmente, minerales concentrados y refinados, café sin tostar y descafeinar, truchas, alcachofas y productos textiles.

**CUADRO N° 20
PRINCIPALES PAÍSES DE DESTINO Y PRINCIPAL PRODUCTO EXPORTADO
(Enero - Diciembre 2008)**

País	% del Total	Principales Productos
Estados Unidos	28,3	Minerales refinados de plata, cobre, plomo y zinc; minerales concentrados de zinc y plomo; alcachofas; café sin tostar y descafeinar; mármoles, traventinos y alabastros; textiles; y trucha
Brasil	12,9	Minerales refinados de plata, cobre, plomo y zinc; minerales concentrados de zinc; selenio en polvo; y teluro.
Taiwán	12,5	Minerales refinados de cobre, plata y zinc; y maca.
Japón	10,4	Café sin tostar y descafeinar, y minerales refinados de plata y plomo
Italia	6,1	Minerales refinados de cobre, plata, plomo y zinc; café sin tostar y descafeinar; y minerales concentrados de plomo.
Venezuela	4,6	Minerales refinados de cobre, plata, plomo y zinc; selenio en polvo; y textiles.
China	3,5	Minerales refinados de cobre, plomo y zinc; así como selenio en polvo y antimonio en bruto.
Suiza	3,3	Café sin tostar y descafeinar, textiles, y artesanías.
Bélgica - Luxemburgo	3,0	Minerales refinados de cobre, minerales concentrados de zinc y plomo, café sin tostar y descafeinar, selenio en polvo y teluro.
Corea del sur	2,9	Minerales refinados de cobre, plata, plomo y zinc; café sin tostar y descafeinar; minerales concentrados de plomo y zinc
Reino Unido	1,9	Minerales refinados de cobre, plata, plomo y zinc; café sin tostar y descafeinar; minerales concentrados de plomo; trucha; y madera aserrada
España	1,7	Minerales refinados de cobre, plomo y zinc; y madera aserrada.
Otros /1	8,9	Minerales refinados de plata, cobre, plomo y zinc; minerales concentrados de cobre, zinc y plomo; alcachofas; café sin tostar y descafeinar; trucha; madera aserrada; textiles y artesanías.
TOTAL	100,0	

1/ Principalmente: Alemania, Argentina, Australia, Bolivia, Ecuador, México y Panamá
FUENTE: SUNAT. www.sunat.gob.pe
ELABORACIÓN: BCRP Sucursal Huancayo. Departamento de Estudios Económicos

IV. FINANZAS PÚBLICAS

4.1. Gobierno Central

Los ingresos corrientes del Gobierno Central ascendieron a S/. 21,5 millones, superior en S/. 2,6 millones (6,7 por ciento, en términos reales) respecto a diciembre de 2007, explicado por la mayor captación por IGV (6,0 por ciento) que se relacionó al incremento de contribuciones por empresas comerciales y de servicios, influenciada por las ventas de campaña navideña y fin de año; así como por el aumento en la recaudación del Impuesto a la Renta (8,1 por ciento), principalmente de contribuyentes categorizados como “persona natural”.

Entre enero y diciembre, los ingresos captados alcanzaron S/. 256,8 millones, monto superior en S/. 21,6 millones (3,2 por ciento) respecto de 2007, explicado por la mayor recaudación del Impuesto a la Renta en S/. 24,9 millones (14,4 por ciento); no obstante a la menor captación por IGV en S/. 13,0 millones (19,2 por ciento), asociado a las menores contribuciones de las empresas de servicio (servicios), vinculadas a la minería y refinación de metales, y al mayor uso del crédito fiscal por las empresas del sector comercio.

CUADRO Nº 21
INGRESOS CORRIENTES DEL GOBIERNO CENTRAL
(En miles de nuevos soles)

	DICIEMBRE			ENERO - DICIEMBRE		
	2 007	2 008	Var. % 1/	2 007	2 008	Var. % 1/
I. INGRESOS TRIBUTARIOS	18 862	21 461	6,7	234 905	256 423	3,2
1). Impuesto a la Renta	9 873	11 377	8,1	118 560	143 455	14,4
Personas Naturales	1 853	2 359	19,4	21 495	27 349	20,3
Personas Jurídicas	7 972	8 965	5,4	83 283	102 326	16,1
Regularización	48	53	4,4	13 782	13 781	-5,5
2). Impuesto a las Importaciones	0	0	-	0	0	-
3). Impuesto a la Producción y Consumo	5 841	6 604	6,0	89 533	76 562	-19,2
Impuesto General a las Ventas	5 837	6 599	6,0	89 494	76 494	-19,2
Impuesto Selectivo al Consumo (ISC)	4	5	15,6	40	68	61,3
4). Otros Ingresos Tributarios	3 149	3 480	3,6	26 812	36 405	28,4
II. INGRESOS NO TRIBUTARIOS	37	41	2,7	344	411	12,8
TOTAL INGRESOS CORRIENTES (I+II)	18 899	21 502	6,7	235 249	256 834	3,2

1/ Variación en términos reales

FUENTE: Superintendencia Nacional de Administración Tributaria – SUNAT

ELABORACIÓN: BCRP, Sucursal Huancayo. Departamento de Estudios Económicos

GRÁFICO Nº 18
RECAUDACIÓN TRIBUTARIA MENSUAL
(En miles de nuevos soles)

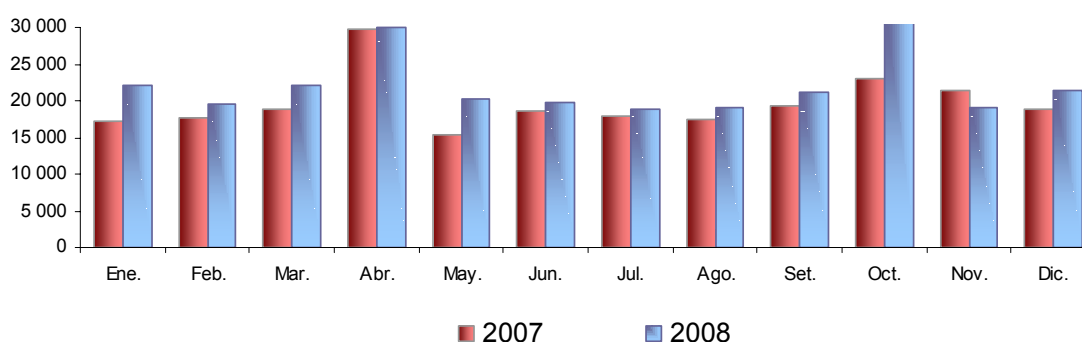

ELABORACIÓN: BCRP, Sucursal Huancayo. Departamento de Estudios Económicos

4.2. Gobierno Regional

La ejecución de gastos a nivel de compromisos del Gobierno Regional, totalizaron S/. 101,9 millones, se incrementaron en S/. 22,4 millones (20,1 por ciento de variación real) respecto de diciembre de 2007, impulsado por los mayores Gastos de Capital (85,3 por ciento), ante el aumento de las inversiones en S/. 29,0 millones (281,4 por ciento), habiéndose incrementado los compromisos en los sectores Salud y Saneamiento (447,8 por ciento), Educación y Cultura (206,6 por ciento), Agricultura (316,0 por ciento) y Protección y Previsión Social (7266,6 por

ciento). Los Gastos Corrientes decrecieron en términos reales en 7,3 por ciento.

En el 2008, la ejecución sumó S/. 714,3 millones, superior en S/. 79,4 millones (6,3 por ciento) respecto de 2007, ante los mayores Gastos de Capital, que aumentaron en S/. 66,6 millones (66,5 por ciento), por el incremento de las inversiones comprometidas en S/. 73,9 millones (124,8 por ciento), principalmente en Salud y Saneamiento; Educación y Cultura; Agricultura; Transportes; y Protección y Previsión Social. Sin embargo, los Gastos

Corrientes decrecieron en términos reales en 3,3 por ciento, ante la mayor variación anualizada del IPC (6,65 por ciento), pues en términos nominales aumentaron en S/. 12,7 millones, particularmente por Bienes y Servicios.

Entre enero y diciembre, el Gobierno Regional comprometió S/. 714,3 millones, lo que representó el 86,9 por ciento de su Presupuesto Institucional Modificado (PIM), el cual ascendió a S/. 821,6 millones.

CUADRO Nº 22
GASTOS COMPROMETIDOS DEL GOBIERNO REGIONAL
(En nuevos soles)

	DICIEMBRE			ENERO – DICIEMBRE		
	2 007	2 008	Var. % 1/	2 007	2 008	Var.% 1/
GASTOS CORRIENTES	55 977 727	55 347 195	-7,3	547 395 512	560 144 423	-3,3
Personal y Oblig. Sociales	37 914 799	36 430 897	-9,9	392 709 208	395 096 500	-4,9
Obligaciones Provisionales	13 075 504	11 847 230	-15,0	105 852 625	104 581 085	-6,6
Bienes y Servicios	4 725 231	6 815 457	35,2	46 864 022	58 553 875	18,1
Otros Gastos Corrientes	262 192	253 611	-9,3	1 969 657	1 912 964	-8,2
GASTOS DE CAPITAL	23 579 456	46 595 669	85,3	87 492 823	154 125 180	66,5
Inversiones	9 485 985	38 588 792	281,4	53 637 040	127 544 333	124,8
Inversiones Financieras	219 585	603 804	157,8	958 054	2 201 199	117,2
Otros Gastos de Capital	13 873 887	7 403 074	-50,0	32 897 730	24 379 648	-29,9
TOTAL	79 557 183	101 942 865	20,1	634 888 335	714 269 603	6,3

1/ Variación en términos reales

FUENTE: Gobierno Regional de Junín

ELABORACION: BCRP, Sucursal Huancayo. Departamento de Estudios Económicos.

GRÁFICO Nº 19
PARTICIPACIÓN EN EL GASTO COMPROMETIDO DEL GOBIERNO REGIONAL
(Enero - Diciembre 2 008)

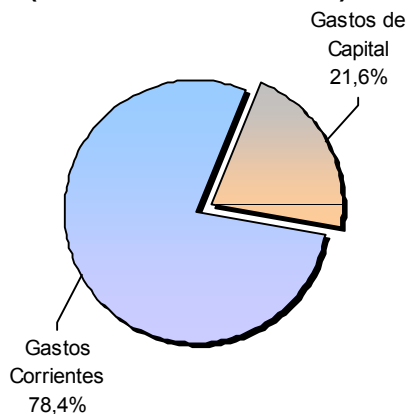

ELABORACIÓN: BCRP, Sucursal Huancayo. Departamento de Estudios Económicos

Del total ejecutado en el 2008, el 74,8 por ciento se comprometió en Gastos Corrientes y el 21,6 por ciento en Gastos de Capital. El 71,4 por ciento de los Gastos Corrientes fue ejecutado por el Ministerio de Educación, el 22,6 por ciento por el Ministerio de Salud y el 6,0 por ciento por las demás unidades

ejecutoras. En tanto que en los Gastos de Capital, el 94,9 por ciento fue efectuado por la Sede del Gobierno Regional, el 2,8 por ciento por el Ministerio de Salud y el resto por los Ministerios de Producción, Agricultura, Transporte y Educación.

CUADRO Nº 23
GASTOS COMPROMETIDOS DEL GOBIERNO REGIONAL POR UNIDAD EJECUTORA
(En nuevos soles)

	DICIEMBRE			ENERO – DICIEMBRE		
	2 007	2 008	Var. % 1/	2 007	2 008	Var. % 1/
GASTOS CORRIENTES	55 977 727	55 347 195	-7,3	547 395 512	560 144 423	-3,3
Sucursal del Gobierno Regional	1 682 862	1 706 771	-4,9	13 710 714	13 526 591	-6,7
M. Producción	160 232	208 428	22,0	2 090 931	2 077 559	-6,1
M. Agricultura	3 380 386	1 947 489	-46,0	10 527 098	9 440 828	-15,2
M. Transporte	814 438	1 881 045	116,6	6 097 865	8 873 920	37,6
M. Educación	38 491 070	37 804 565	-7,9	400 466 643	399 710 372	-5,6
M. Salud	11 448 740	11 798 897	-3,4	114 502 261	126 515 154	4,4
GASTOS DE CAPITAL	23 579 456	46 595 669	85,3	87 492 823	154 125 180	66,5
Sucursal del Gobierno Regional	23 140 727	44 905 285	82,0	82 810 779	146 323 164	67,0
M. Producción	0	0	-	5 000	852 942	16 025,5
M. Agricultura	0	456 173	-	23 140	1 832 244	7 384,9
M. Transporte	0	0	-	102 643	221 854	104,3
M. Educación	34 012	12 184	-66,4	348 614	582 781	58,0
M. Salud	404 717	1 222 027	183,1	4 202 647	4 312 195	-3,0
TOTAL	79 557 183	101 942 865	20,1	634 888 335	714 269 603	6,3

1/ Variación en términos reales

FUENTE: Gobierno Regional de Junín

ELABORACION: BCRP, Sucursal Huancayo. Departamento de Estudios Económicos

En el acumulado anual, los gastos del Gobierno Regional fueron financiados principalmente con Recursos Ordinarios (86,5 por ciento), seguido de Donaciones y Transferencias (6,8 por ciento), con Recursos Directamente Recaudados (3,2 por

ciento) y, por Canon y Sobre Canon (3,5 por ciento). Los Recursos Ordinarios aumentaron en S/. 60,8 millones (4,9 por ciento de variación real) y lo proveniente de Donaciones y Transferencias en S/. 16,8 millones (44,2 por ciento).

CUADRO Nº 24
GASTOS COMPROMETIDOS POR FUENTE DE FINANCIAMIENTO
(En nuevos soles)

	DICIEMBRE			ENERO - DICIEMBRE		
	2 007	2 008	Var. % 1/	2 007	2 008	Var. % 1/
Recursos Ordinarios	70 017 861	88 877 535	19,0	556 889 324	617 702 203	4,9
Canon y Sobre Canon	1 267 497	10 305 996	662,4	15 264 116	24 950 697	54,5
Recursos Direct. Recaudados	2 305 133	2 021 120	-17,8	30 755 810	22 828 500	-29,8
Donaciones y Transferencias	5 966 692	738 214	-88,4	31 979 085	48 788 204	44,2
TOTAL	79 557 183	101 942 865	20,1	634 888 335	714 269 603	6,3

1/ Variación en términos reales

FUENTE: Gobierno Regional de Junín

ELABORACION: BCRP, Sucursal Huancayo. Departamento de Estudios Económicos.

Ejecución del Programa de Inversiones

En diciembre, las inversiones comprometidas del Gobierno Regional sumaron S/. 38,6 millones, superior en S/. 29,1 millones (281,4 por ciento) a su similar de 2007, principalmente por los mayores gastos en Salud y Saneamiento (447,8 por ciento), Educación y Cultura (206,6 por ciento), Agricultura (316,0 por ciento) y

Protección y Previsión Social (7266,6 por ciento); no obstante la reducción en Transportes (51,4 por ciento) y Energía y Recursos Minerales (66,0 por ciento).

Las principales obras ejecutadas y/o comprometidas se registraron en: agricultura, con el mejoramiento del canal

de irrigación, matriz Angasmayo-Sicaya (S/. 953 miles), y la forestación y reforestación con tara con fines de conservación del suelo y producción industrial (S/. 489 miles); en protección y previsión social, mediante la prevención y atención de desastres (S/. 594 miles); en educación y cultura, con el mejoramiento y construcción de la I.E. N° 30211 de Saños Grande - El Tambo - Huancayo (S/.612,6 miles); en energía y recursos minerales, con la instalación de electrificación de una red primaria y secundaria (S/. 93 miles); en salud y saneamiento, con la construcción, ampliación y mejoramiento de diversos sistemas de agua potable y alcantarillado (S/. 188 miles), siendo las principales ejecutadas en las localidades de Quichuay y Ulcumayo, en salud individual con la implementación de centros de desarrollo

integral focalizadas en la región (S/. 41 miles) y seguridad alimentaria nutricional focalizado en tres distritos de diferentes pisos ecológicos (S/. 25,3 miles); en industria, comercio y servicios, con la puesta en valor y promoción del circuito turístico Rally Valle del Mantaro (S/. 78,3 miles) y fortalecimiento de las exportaciones de la región (S/. 67,1 miles); en transportes, con el mejoramiento de la carretera Carhuamayo – Paucartambo - El Milagro – Llaupi - Oxapampa (S/. 102,7 millones).

Entre enero y diciembre, las inversiones totalizaron S/. 127,5 millones, superior en S/. 73,9 millones (124,8 por ciento) que las de igual periodo de 2007, principalmente en Salud y Saneamiento, Educación y Cultura, Agricultura, y Transportes, principalmente.

CUADRO N° 25
INVERSIÓN COMPROMETIDA DEL GOBIERNO REGIONAL, POR SECTORES
(En nuevos soles)

PROYECTO	DICIEMBRE			ENERO – DICIEMBRE		
	2 007	2 008	Var. % 1/	2 007	2 008	Var. % 1/
Administración y Planeamiento	169 511	234 541	29,7	598 059	877 059	38,6
Agraria	471 420	2 091 599	316,0	4 397 797	10 536 468	126,5
Protección y Previsión Social	12 330	968 702	7 266,6	136 604	2 264 121	1 466,8
Defensa y Seguridad Nacional	0	0	-	0	962 154	-
Educación y Cultura	749 822	2 451 941	206,6	7 813 754	17 008 630	105,8
Energía y Recurso Minerales	256 765	92 980	-66,0	1 467 406	1 624 435	4,6
Industria, Comercio y Servicios	148 594	226 084	42,7	1 227 567	2 247 886	73,1
Salud y Saneamiento	5 361 763	31 323 460	447,8	26 505 575	76 585 827	173,1
Transportes	2 315 780	1 199 485	-51,4	11 486 878	14 597 128	20,1
Pesca	0	0	-	3 400	840 624	23 271,6
TOTAL DE INVERSIONES	9 485 985	38 588 792	281,4	53 637 040	127 544 333	124,8

1/ Variación en términos reales

FUENTE: Gobierno Regional de Junín

ELABORACIÓN: BCRP, Sucursal Huancayo. Departamento de Estudios Económicos

4.3. Gobierno Local

Los ingresos de la Municipalidad Provincial de Huancayo alcanzaron S/. 3,6 millones, inferior en 104,5 miles (8,9 por ciento) respecto de diciembre de 2007, debido a los menores Ingresos Corrientes (8,5 por ciento) por inferiores captaciones por Tasas, en limpieza pública, y de Rentas de la Propiedad, por alquiler de muebles e inmuebles, principalmente. También se registró el menor ingreso por Transferencias (9,3 por ciento).

Entre enero y diciembre, los ingresos captados sumaron S/. 68,5 millones, superior en S/. 22,0 millones (39,4 por ciento) respecto de similar periodo de 2007, como efecto de los mayores Ingresos Corrientes (1,4 por ciento), por Impuestos y Tasas; por las Transferencias del FONCOMUN (14,9 por ciento); y por los saldos no ejecutados en el 2007 (Financiamiento).

CUADRO N° 26
MUNICIPALIDAD PROVINCIAL DE HUANCAYO: INGRESOS
(En nuevos soles)

	DICIEMBRE			ENERO – DICIEMBRE		
	2 007	2 008	Var. % 1/	2 007	2 008	Var. % 1/
INGRESOS CORRIENTES	1 958 127	1 910 599	-8,5	23 252 265	24 932 832	1,4
Impuestos	697 414	651 747	-12,4	8 813 252	10 209 448	9,5
Tasas	618 124	552 584	-16,2	6 042 352	7 447 880	16,5
Contribuciones	24 756	5 924	-77,6	106 133	76 641	-31,7
Venta de Bienes	26 833	28 407	-0,7	322 499	337 159	-1,2
Prestación de Servicios	76 343	85 979	5,6	1 085 243	1 337 454	16,5
Rentas de la Propiedad	142 595	107 991	-29,0	2 862 498	1 054 750	-65,2
Multas y Sanciones	358 815	458 416	19,8	3 824 614	4 238 073	4,7
Otros Ingresos Corrientes	13 245	19 552	38,4	195 673	231 428	11,8
TRANSFERENCIAS	1 758 048	1 701 086	-9,3	23 178 177	28 180 325	14,9
Transferencias	1 758 048	1 701 086	-9,3	23 178 177	28 180 325	14,9
FINANCIAMIENTO	0	0	-	0	15 352 893	-
Financiamiento	0	0	-	0	15 352 893	-
TOTAL	3 716 175	3 611 685	-8,9	46 430 442	68 466 050	39,4

1/ Variaciones en términos reales

FUENTE: Municipalidad Provincial de Huancayo

ELABORACIÓN: BCRP, Sucursal Huancayo. Departamento de Estudios Económicos

En el mes, los gastos efectuados por la municipalidad alcanzaron S/. 10,6 millones, superior en S/. 4,7 millones (68,1 por ciento), ante los mayores Gastos Corrientes (11,3 por ciento) y principalmente de Capital (217,5 por ciento), por concepto de mayores inversiones en equipamiento de bienes y obras en construcción (pistas, veredas, agua y desagüe, y de mantenimiento en centros educativos).

Entre enero y diciembre, los gastos efectuados ascendieron a S/. 53,8 millones, superior en S/. 17,6 millones (40,5 por ciento), ante el aumento de los Gastos Corrientes (8,5 por ciento) y especialmente de Capital (188,8 por ciento), por mayores inversiones en obras de asfaltado, de pistas y veredas, agua y desagüe, y de mantenimiento y construcción en centros educativos.

CUADRO N° 27
MUNICIPALIDAD PROVINCIAL DE HUANCAYO: GASTOS
(En nuevos soles)

	DICIEMBRE			ENERO – DICIEMBRE		
	2 007	2 008	Var. % 1/	2 007	2 008	Var. % 1/
GASTOS CORRIENTES	4 222 471	5 010 863	11,3	29 267 631	33 591 188	8,5
Personal y Obligaciones Sociales	1 483 539	1 414 629	-10,6	10 601 169	11 354 037	1,2
Obligaciones Previsionales	511 097	331 251	-39,2	4 157 772	4 626 680	5,2
Bienes y Servicios	2 043 722	3 145 362	44,3	13 201 309	16 210 051	16,1
Otros Gastos Corrientes	184 113	119 622	-39,1	1 307 382	1 400 420	1,3
GASTOS DE CAPITAL	1 628 208	5 514 122	217,5	6 477 679	19 788 087	188,8
Inversiones	1 603 831	5 368 794	213,9	6 287 445	18 963 346	185,1
Otros Gastos de Capital	24 377	145 328	459,0	190 234	824 741	309,8
SERVICIOS DE LA DEUDA	37 796	33 187	-17,7	425 245	376 821	-16,2
Intereses y Cargos de la Deuda	5 288	3 186	-43,5	97 244	43 750	-57,5
Amortización de la Deuda	32 508	30 000	-13,5	328 001	333 070	-4,0
TOTAL	5 888 475	10 558 172	68,1	36 170 555	53 756 096	40,5

1/ Variaciones en términos reales

FUENTE: Municipalidad Provincial de Huancayo

ELABORACIÓN: BCRP, Sucursal Huancayo. Departamento de Estudios Económicos.

4.4. Beneficencias Públicas

Los ingresos de la Sociedad de Beneficencia de Huancayo sumaron en diciembre S/. 948,4 miles, superior en S/. 325,8 miles (42,8 por ciento) respecto de diciembre de 2007, ante el incremento de los Ingresos Corrientes (34,0 por ciento) por concepto de prestación de servicios funerarios, venta de medicamentos, y por intereses de saldos depositados en ahorro.

Entre enero y diciembre, los ingresos alcanzaron S/. 12,5 millones, menor en términos reales en 2,9 por ciento, por inferiores Ingresos Corrientes (9,2 por ciento) ante menores captaciones por prestación de servicios y por la Lotería Huancayo (La Tinka), principalmente.

CUADRO Nº 28
SOCIEDAD DE BENEFICENCIA DE HUANCAYO: INGRESOS
(En nuevos soles)

	DICIEMBRE			ENERO – DICIEMBRE		
	2 007	2 008	Var. % 1/	2 007	2 008	Var. % 1/
INGRESOS CORRIENTES	656 073	937 925	34,0	8 163 975	7 838 691	-9,2
Venta de bienes		425	-	2 213	16 416	601,4
Prestación de servicios	357 420	455 324	19,4	5 642 762	4 913 609	-17,7
Rentas de la Propiedad	129 416	194 640	41,0	336 801	647 623	81,8
Otros Ingresos Corrientes	169 237	287 536	59,3	2 182 199	2 261 043	-2,1
INGRESOS DE CAPITAL	-33 407	0	-	0	0	-
Venta de activos	-33 407	0	-	0	0	-
FINANCIAMIENTO	0	0	-	3 957 807	4 588 680	9,6
Saldo de ejercicios ant.	0	0	-	3 957 807	4 588 680	9,6
DONACIONES Y TRANSF.	0	10 500	-	6 151	30 243	364,8
Transferencias	0	10 500	-	6 151	30 243	364,8
TOTAL	622 667	948 425	42,8	12 127 933	12 457 614	-2,9

1/ Variaciones en términos reales

FUENTE: Sociedad de Beneficencia de Huancayo

ELABORACIÓN: BCRP, Sucursal Huancayo. Departamento de Estudios Económicos

Los gastos alcanzaron S/. 721,2 miles, superior en S/. 206,0 miles (31,3 por ciento) respecto de diciembre de 2007, ante el incremento de los Gastos Corrientes, por compra de medicamentos, materiales de enseñanza y alquiler de bienes inmuebles.

Durante el 2008, los gastos sumaron S/. 8,2 millones, superior en S/. 649,8 miles (2,7 por ciento) respecto de 2007, ante el incremento de los Gastos Corrientes, por compra de bienes y servicios (medicamentos principalmente).

CUADRO Nº 29
SOCIEDAD DE BENEFICENCIA DE HUANCAYO: GASTOS
(En nuevos soles)

	DICIEMBRE			ENERO – DICIEMBRE		
	2 007	2 008	Var. % 1/	2 007	2 008	Var. % 1/
GASTOS CORRIENTES	466 805	675 584	35,7	7 305 492	7 866 013	1,8
Personal y Oblig. Sociales	189 522	183 118	-9,4	2 140 579	2 108 604	-6,9
Obligaciones Previsionales	0	0	-	0	0	-
Bienes y Servicios	220 476	392 300	66,8	5 010 193	5 527 671	4,3
Otros Gastos Corrientes	56 807	100 167	65,3	154 720	229 738	40,4
GASTOS DE CAPITAL	48 356	45 597	-11,6	252 806	342 052	27,9
Inversiones	20 222	45 597	111,4	149 149	286 879	81,8
Otros Gastos de Capital	28 135	0	-100,0	103 657	55 173	-49,7
TOTAL	515 161	721 182	31,3	7 558 298	8 208 065	2,7

1/ Variaciones en términos reales

FUENTE: Sociedad de Beneficencia de Huancayo

ELABORACIÓN: BCRP, Sucursal Huancayo. Departamento de Estudios Económicos.

4.5. Proyectos Especiales

El gasto total efectuado por el Proyecto Especial Pichis Palcazú (PEPP) sumó S/. 1,9 millones, superior en S/. 258,6 miles (8,3 por ciento) respecto de diciembre de 2007, ante las mayores obras de encauzamiento de ríos, construcción de caminos rurales, apoyo al pequeño productor rural y de mantenimiento de puentes carrozables.

En el 2008, el gasto totalizó S/. 16,0 millones, superior en S/. 7,1 millones (69,9 por ciento) respecto de 2007, ante el mayor presupuesto asignado para el 2008, que en total ascendió a poco más de S/. 16 millones, destinados a obras de encauzamiento de ríos, construcción de puentes y estudios de pre inversión, principalmente.

CUADRO Nº 30
PROYECTO ESPECIAL PICHIS - PALCAZÚ: GASTOS POR TIPO DE ACTIVIDAD
(En nuevos soles)

	DICIEMBRE			ENERO – DICIEMBRE		
	2 007	2 008	Var. % 1/	2 007	2 008	Var. % 1/
Gestión de proyectos	811 753	389 659	-55,0	3 117 746	3 527 819	7,0
Encauzamiento de ríos y defensa ribereña	507 369	803 526	48,5	1 274 150	5 440 151	303,6
Infraestructura y aprov. Hidroagrícola	0	0	-	0	0	-
Aprovechamiento del medio ambiente rural	0	53 215	-	0	520 243	-
Promoción de acciones turísticas	0	0	-	0	0	-
Apoyo al pequeño productor rural	0	185 246	-	0	1 890 400	-
Control de desbordos y recup. de valles	0	0	-	0	0	-
Infraest. y generación de energía eléctrica	0	0	-	0	0	-
Construcción y mejoramiento de carreteras	0	0	-	0	0	-
Construcción de caminos rurales.	297 375	353 876	11,6	4 178 222	2 586 089	-41,5
Rehab. Reconstrucción fenómeno El Niño	0	0	-	0	0	-
Rehab. y mantenimiento de caminos rurales	0	0	-	0	0	-
Puente carrozable Galicia	0	85 926	-	0	1 341 217	-
Puente carrozable Gallinacito	0	0	-	0	0	-
Puente carrozable Pelmaz	0	0	-	0	0	-
Puente carrozable Shimiari	0	0	-	0	0	-
Puente carrozable Tocon	0	0	-	0	0	-
Puente carrozable Tambo Largo	0	0	-	0	0	-
Puente carrozable Jergón	0	0	-	0	0	-
Estudios de pre – inversión	55 007	58 624	-0,1	326 350	681 626	97,4
Vivienda, construcción y saneamiento	0	0	-	0	0	-
TOTAL	1 671 504	1 930 072	8,3	8 896 467	15 987 545	69,9

1/ Variaciones en términos reales

FUENTE: Proyecto Especial Pichis - Palcazú.

ELABORACIÓN: BCRP, Sucursal Huancayo. Departamento de Estudios Económicos.

V. MONEDA Y CRÉDITO

5.1. Depósitos del Sistema Financiero

Al finalizar el 2008, los depósitos del público en el sistema financiero de la región totalizaron S/. 999,8 millones, superior en S/.

256,7 millones (26,2 por ciento, en términos reales) que el saldo de diciembre de 2007. Dicho crecimiento se explicó por las mayores

captaciones en las empresas bancarias (34,1 por ciento) y entidades microfinancieras (11,5 por ciento); explicado en la primeras por la mayor actividad comercial y de servicios de la región durante el año, teniéndose como muestra la instalación de un moderno centro comercial en Huancayo a mediados de 2008, además de la presencia de nuevos bancos en la región (Azteca del Perú y Financiera TFC), y principalmente a la apertura de nuevas agencias durante el 2008, Banco Crédito (4 nuevas agencias), Continental (1 agencia), y Mi Banco (1 agencia). En las microfinancieras, por el aumento de los saldos captados por la Caja Huancayo (10,8 por

ciento) y la Caja Rural Profinanzas (39,3 por ciento), como efecto de sus atractivas tasas de interés, además de nuevos productos como tarjetas de débito, y por su expansión de mercado, Caja Huancayo (4 nuevas agencias) y Profinanzas (1 agencia). Los depósitos reales en moneda nacional y extranjera crecieron en 30,2 y 19,3 por ciento, respectivamente. Con este resultado, el ratio de dolarización en los depósitos fue de 35,0 por ciento, menor en 2,0 puntos porcentuales respecto de diciembre de 2007. Debido a la recuperación (incremento) en el tipo de cambio, se observó desde agosto de 2008 un mayor ahorro en moneda extranjera.

CUADRO Nº 31
DEPÓSITOS DEL SISTEMA FINANCIERO
(Saldos en miles de nuevos soles)

	DICIEMBRE		
	2 007	2 008	Var. % 1/
Empresas Bancarias	481 103	688 162	34,1
Instituciones de Microfinanzas	261 937	311 618	11,5
Cajas Municipales	254 644	300 786	10,8
Cajas Rurales	7 293	10 831	39,3
TOTAL	743 040	999 780	26,2
En M/N	468 080	649 920	30,2
En M/E	274 960	349 859	19,3

1/ Variación en valores reales

FUENTE: Superintendencia de Banca y Seguros (SBS)

ELABORACIÓN: BCRP, Sucursal Huancayo. Departamento de Estudios Económicos

GRÁFICO Nº 20
DEPÓSITOS DEL SISTEMA FINANCIERO POR TIPO DE MONEDA
(En variaciones porcentuales reales 1/)

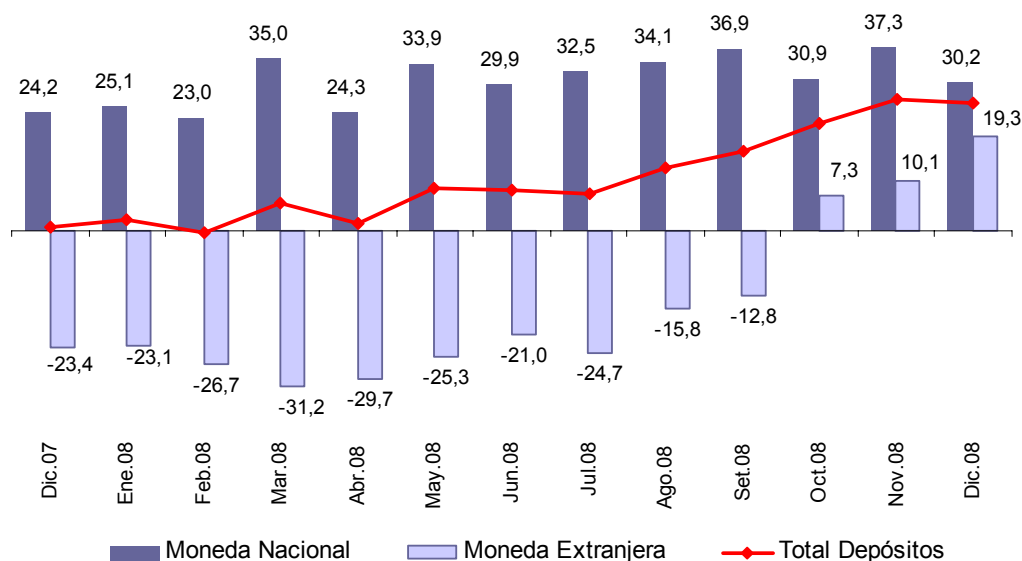

1/ Respecto a similar mes del año anterior.

ELABORACIÓN: BCRP, Sucursal Huancayo. Departamento de Estudios Económicos.

Los depósitos a plazo representaron el 52,0 por ciento del total de captaciones realizadas, registrando el mayor crecimiento real (30,6 por ciento) respecto de su similar de diciembre de 2007; en tanto que los depósitos a la vista

y en ahorro crecieron en 20,5 y 22,1 por ciento, respectivamente, representando el 12,7 y 35,2 por ciento, respectivamente, del total de captaciones efectuadas.

CUADRO Nº 32
EVOLUCIÓN SEGÚN TIPO DE DEPÓSITOS
(Saldos en miles de nuevos soles)

	DICIEMBRE		
	2 007	2 008	Var. % 1/
Depósitos a la Vista	98 849	127 045	20,5
Depósitos en Ahorro	270 692	352 385	22,1
Depósitos a Plazo	373 498	520 349	30,6
TOTAL	743 040	999 780	26,2

1/ Variación en valores reales

FUENTE: Superintendencia de Banca y Seguros (SBS)

ELABORACIÓN: BCRP, Sucursal Huancayo. Dpto. de Estudios Económicos

En el total de depósitos, según entidades, destacó la participación del Banco de Crédito

Municipal de Huancayo (30,1 por ciento); en tanto que la menor participación recayó en el Banco Azteca (0,3 por ciento).

CUADRO Nº 33
PARTICIPACIÓN PORCENTUAL EN LOS DEPÓSITOS

	DICIEMBRE		
	Miles de S/.	Mes	Acumulado
Crédito	348 145	34,8	34,8
CMAC Huancayo	300 786	30,1	64,9
Continental	133 490	13,4	78,3
Scotiabank	86 515	8,7	86,9
Interbank	67 971	6,8	93,7
Mi Banco	27 213	2,7	96,4
Trabajo	17 556	1,8	98,2
Profinanzas	10 831	1,1	99,3
Financiero	4 011	0,4	99,7
Azteca del Perú	3 260	0,3	100,0
TOTAL	999 780	100,0	

FUENTE: Superintendencia de Banca y Seguros (SBS)

ELABORACIÓN: BCRP, Sucursal Huancayo. Departamento de Estudios Económicos.

5.2. Crédito del Sistema Financiero

Al finalizar el 2008, el crédito del sistema financiero regional ascendió a S/. 1 487,6 millones, superior en S/. 482,6 millones (38,8 por ciento) respecto de diciembre de 2007, sustentado por los mayores créditos en las empresas bancarias (51,7 por ciento) y entidades microfinancieras (19,7 por ciento); explicado en las primeras por los mayores préstamos para empresas (crédito corporativo) y principalmente a pequeñas empresas (Pymes), al denotar los créditos MES un notable crecimiento en este sector; además de mayores créditos de consumo, comerciales, vehiculares y por arrendamiento financiero (leasing), siendo este último uno de los más demandados, además de la vigencia de los

préstamos vía convenios con empresas mineras, services asociadas a la minería y construcción, así como con entidades públicas de salud y educación, principalmente. En las entidades microfinancieras, el incremento se fundamentó por atractivas tasas de interés, oferta de nuevos productos crediticios y de tarjetas de débito. En el sector, se abrieron dos nuevas agencia en el 2008. Los préstamos en moneda nacional y extranjera crecieron en 51,9 y 8,7 por ciento, ambos respecto a diciembre de 2007. Con este resultado, el ratio de dolarización alcanzó 23,8 por ciento, inferior en 6,6 puntos porcentuales respecto de su similar de diciembre de 2007.

CUADRO Nº 34
CRÉDITO DEL SISTEMA FINANCIERO
(Saldos en miles de nuevos soles)

	DICIEMBRE		
	2 007	2 008	Var. % 1/
Empresas Bancarias	599 370	969 821	51,7
Instituciones de Microfinanzas	405 692	517 823	19,7
Cajas Municipales	254 223	297 307	9,7
Cajas Rurales	22 073	25 243	7,2
Edpymes	129 395	193 759	40,4
Financieras		1 514	-
TOTAL	1 005 062	1 487 644	38,8
En M/N	700 147	1 134 283	51,9
En M/E	304 915	353 361	8,7

1/ Variación en valores reales

FUENTE: Superintendencia de Banca y Seguros (SBS)

ELABORACIÓN: BCRP, Sucursal Huancayo. Departamento de Estudios Económicos

GRÁFICO Nº 21
CRÉDITOS DEL SISTEMA FINANCIERO POR TIPO DE MONEDA
(Variaciones porcentuales reales 1/)

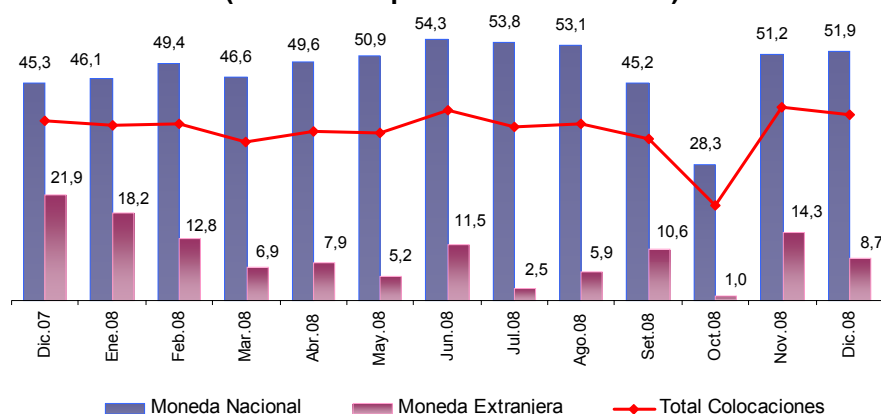

1/ Respecto a similar mes del año anterior.

ELABORACIÓN: BCRP, Sucursal Huancayo. Departamento de Estudios Económicos.

En el mes, los mayores saldos colocados correspondieron a créditos comerciales (50,1 por ciento), seguido de los hipotecarios (34,3 por ciento) y a micro empresas – MES (28,6 por ciento). Los mayores incrementos,

respecto de diciembre de 2007, se asociaron a créditos comerciales (35,0 por ciento), MES (33,4 por ciento) y de por consumo (23,4 por ciento), principalmente.

CUADRO Nº 35
CRÉDITOS DEL SISTEMA FINANCIERO POR TIPO 1/
(Saldos en miles de nuevos soles)

	Var. % 2/	Part. %
	Dic.08 / Dic.07	Diciembre 2008
Créditos Comerciales	50,1	35,0
Créditos Consumo	21,8	23,4
Créditos Hipotecarios	34,3	8,2
Créditos MES	28,6	33,4
TOTAL	38,8	100,0

1/ Sólo considera principales tipos de créditos

2/ Variación en valores reales

FUENTE: Superintendencia de Banca y Seguros (SBS)

ELABORACIÓN: BCRP, Sucursal Huancayo. Dpto. de Estudios Económicos.

En el total de créditos, según entidades, destacó la participación del Banco de Crédito (22,6 por ciento), seguido de la Caja

Municipal de Huancayo (20,0 por ciento), en tanto que la menor participación recayó en el Banco Azteca (0,1 por ciento).

**CUADRO Nº 36
PARTICIPACIÓN PORCENTUAL EN LOS CRÉDITOS**

	DICIEMBRE		
	Miles de S/.	Mes	Acumulado
Crédito	335 896	22,6	22,6
CMAC Huancayo	297 307	20,0	42,6
Continental	249 067	16,7	59,3
Mi Banco	140 279	9,4	68,7
Edpyme Confianza	139 755	9,4	78,1
Scotiabank	92 351	6,2	84,3
Interbank	73 659	5,0	89,3
Trabajo	47 463	3,2	92,5
Edpyme Raíz	46 466	3,1	95,6
Financiero	29 898	2,0	97,6
Profinanzas	25 243	1,7	99,3
Edpyme Efectiva	7 537	0,5	99,8
Financiera TFC	1 514	0,1	99,9
Azteca del Perú	1 209	0,1	100,0
TOTAL	1 487 644	100,0	

FUENTE: Superintendencia de Banca y Seguros (SBS)
ELABORACIÓN: BCRP, Sucursal Huancayo. Departamento de Estudios Económicos

Al mes de diciembre, los saldos colocados (créditos), superan a las captaciones (depósitos) en S/. 487,9 millones, con lo cual

el ratio de intermediación financiera (colocaciones/captaciones) fue de 1,49 puntos.

**GRÁFICO Nº 22
DEPÓSITOS Y COLOCACIONES DEL SISTEMA FINANCIERO
(En miles de nuevos soles)**

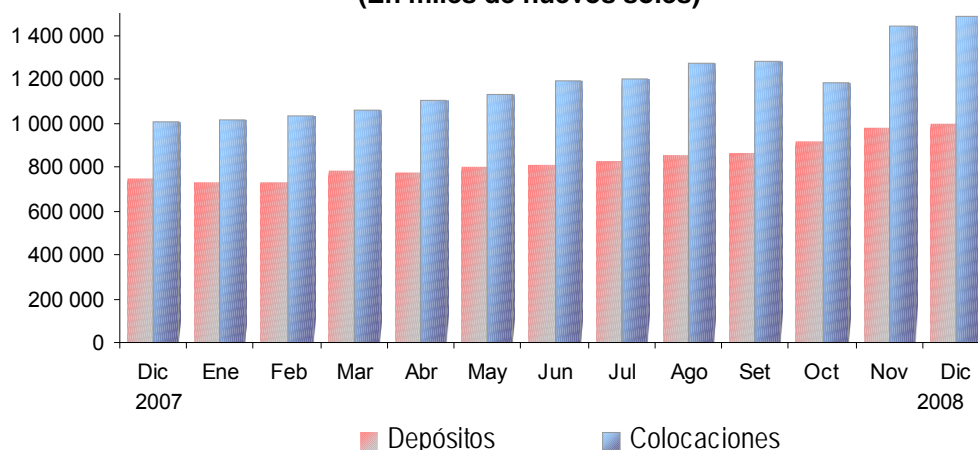

ELABORACIÓN: BCRP, Sucursal Huancayo. Departamento de Estudios Económicos

La cartera atrasada al finalizar el mes fue de 2,1 por ciento, incrementándose en 0,1 puntos porcentuales respecto de su similar de diciembre de 2007. La morosidad en moneda nacional no varió respecto de igual

mes de 2007, en tanto que en moneda extranjera aumentó 0,6 puntos porcentuales. El mayor ratio de morosidad se observó en las entidades de microfinanzas, con 3,6 por ciento.

CUADRO Nº 37
MOROSIDAD EN EL SISTEMA FINANCIERO 1/
(En porcentaje de las colocaciones brutas)

	DICIEMBRE		Variación
	2 007	2 008	
Empresas Bancarias	1,0	1,3	0,3
Instituciones de Microfinanzas	3,4	3,6	0,2
Profinanzas	1,6	2,6	1,0
CMAC Huancayo	3,7	4,2	0,5
Edpyme Confianza	3,0	3,5	0,5
TOTAL	2,0	2,1	0,1
En M/N	2,1	2,1	0,0
En M/E	1,6	2,2	0,6

1/ Cartera pesada = (créditos vencidos + créditos en cobranza judicial) / colocaciones brutas

FUENTE: Instituciones Financieras

ELABORACIÓN: BCRP, Sucursal Huancayo. Departamento de Estudios Económicos

5.3. Crédito a la Pequeña y Microempresa

El crédito otorgado a la pequeña y microempresa totalizó S/. 650,3 millones, lo que significó un incremento de S/. 171,7 millones (27,4 por ciento de variación real)

respecto a diciembre de 2007. Los créditos fueron canalizados principalmente de la Caja Huancayo, seguido de Mi Banco y Edpyme Confianza.

CUADRO Nº 38
CRÉDITO OTORGADO A LA PEQUEÑA Y MICROEMPRESA
(Salos en miles de nuevos soles)

INSTITUCIONES	DICIEMBRE		
	2 007	2 008	Var. % 1/
Instituciones Financieras	478 557	650 258	27,4
CMAC HUANCAYO	254 223	297 307	9,7
MI BANCO	77 136	140 279	70,5
EDPYME CONFIANZA	102 054	139 755	28,4
EDPYME RAIZ	23 070	46 466	88,9
CAJA RURAL PROFINANZAS	22 073	25 243	7,2
BANCO AZTECA	0	1 209	-
TOTAL	478 557	650 258	27,4

1/ Variación en valores reales.

FUENTE: Superintendencia de Banca y Seguros (SBS)

ELABORACIÓN: BCRP, Sucursal Huancayo. Departamento de Estudios Económicos

VI. INFORMACIÓN ESTADÍSTICA

ANEXO 2

JUNÍN: SUPERFICIE SEMBRADA
(En hectáreas)

CULTIVOS	Campaña 2007-2008									Campaña 2008-2009					CULTIVOS	
	AGO - DIC	DIC	ENE	FEB	MAR	ABR	MAY	JUN	JUL	AGO	SET	OCT	NOV	DIC		AGO - DIC
CONSUMO HUMANO	79 733	8 304	2 689	1 395	1 897	2 038	1 679	2 482	3 252	6 512	11 019	23 731	27 465	8 725	77 453	CONSUMO HUMANO
Alcachofa	92	10	1	1	0	5	0	0	0	0	0	5	2	0	7	Alcachofa
Arroz Cáscara	1 577	568	297	50	18	12	7	20	17	21	78	192	605	657	1 553	Arroz Cáscara
Arveja Grano Seco	4 308	264	157	269	300	243	211	146	168	377	509	1 562	1 527	239	4 214	Arveja Grano Seco
Cebada Grano	11 143	2 734	566	2	0	0	0	0	0	0	0	844	7 252	3 221	11 317	Cebada Grano
Cebolla	873	144	123	114	108	87	79	78	94	97	109	110	166	97	579	Cebolla
Espinaca	164	42	50	30	36	38	31	31	26	43	35	31	30	40	179	Espinaca
Frejol Grano Seco	2 513	823	480	4	252	320	126	50	38	251	352	508	463	800	2 374	Frejol Grano Seco
Haba Grano Verde	0	0	0	0	0	0	0	0	0	0	0	0	0	0	0	Haba Grano Verde
Haba Grano Seco	4 691	129	36	23	26	45	67	74	77	224	366	1 927	1 333	70	3 920	Haba Grano Seco
Lechuga	226	56	52	36	37	32	36	30	41	37	42	38	34	47	199	Lechuga
Maca	605	34	0	0	0	0	0	0	0	0	26	332	424	22	804	Maca
Maíz Amiláceo	14 679	813	0	0	35	74	24	68	244	835	2 232	6 410	3 962	900	14 339	Maíz Amiláceo
Maíz Choclo	0	0	0	0	0	0	0	0	0	0	0	0	0	0	0	Maíz Choclo
Mandarina Tangerina	14	4	16	18	10	4	0	0	0	0	0	4	3	7	14	Mandarina Tangerina
Mashua	1 038	4	0	0	0	0	0	0	25	79	199	508	233	1	1 020	Mashua
Naranja	140	72	104	133	85	59	0	0	0	0	5	18	27	75	125	Naranja
Oca	1 072	13	0	0	0	0	0	0	40	60	166	531	210	5	972	Oca
Olluco	2 034	5	0	0	0	0	83	295	139	491	678	683	185	0	2 037	Olluco
Palto	3	0	2	21	42	26	0	0	0	0	0	0	2	10	12	Palto
Papa	18 503	743	81	21	71	124	464	1 005	1 630	2 109	3 857	6 024	4 861	551	17 402	Papa
Papaya	228	3	0	2	7	11	7	3	10	37	78	63	25	3	206	Papaya
Piña	667	119	68	53	70	81	24	52	53	198	177	111	122	144	752	Piña
Plátano	647	75	4	0	36	61	16	56	69	195	233	173	123	78	802	Plátano
Quinua	856	90	21	0	0	0	0	0	0	0	2	218	504	187	911	Quinua
Trigo	6 059	684	56	0	0	0	0	0	0	0	0	1 621	3 890	729	6 240	Trigo
Yuca	4 182	295	108	48	178	246	135	163	150	932	1 273	1 061	668	302	4 236	Yuca
Zanahoria	1 555	301	282	242	232	221	193	234	262	252	276	273	265	237	1 303	Zanahoria
Otros C. Humano	1 864	279	185	328	354	349	176	177	169	274	326	484	549	303	1 936	Otros C. Humano
CONSUMO INDUSTRIAL	4 682	466	551	1 223	1 570	693	157	97	177	872	1 685	1 175	584	616	4 932	CONSUMO INDUSTRIAL
Achiote	14	3	0	0	0	0	0	0	0	0	0	0	6	11	17	Achiote
Algodón	0	0	0	0	0	0	0	0	0	0	0	0	0	0	0	Algodón
Cacao	550	265	195	196	244	144	69	43	17	26	60	103	174	335	698	Cacao
Café	236	167	354	1 000	1 038	219	0	0	0	0	0	10	96	244	350	Café
Soya	36	0	0	0	30	42	8	0	0	18	0	0	0	0	18	Soya
Tabaco	0	0	0	0	0	0	0	0	0	0	0	0	0	0	0	Tabaco
Maíz A. Duro	3 846	31	2	27	258	288	80	54	160	828	1 625	1 062	308	26	3 849	Maíz A. Duro
CONSUMO ANIMAL	4 929	1 148	438	204	170	269	210	238	345	180	347	1 026	2 023	915	4 491	CONSUMO ANIMAL
Alfalfa	125	36	14	2	0	12	15	17	37	1	59	8	43	6	117	Alfalfa
Avena Forrajera	3 580	888	261	96	83	107	95	104	107	82	206	824	1 739	755	3 606	Avena Forrajera
Braquearia	21	10	23	7	0	14	0	0	0	0	0	8	11	25	44	Braquearia
Pasto Elefante	10	5	13	2	0	0	0	0	0	0	0	0	2	5	7	Pasto Elefante
Rye Grass	251	53	20	6	0	24	0	0	40	6	24	6	1	3	40	Rye Grass
Kudzu	0	0	0	0	0	14	0	0	0	0	0	0	0	0	0	Kudzu
Trebol	59	12	10	5	0	2	2	0	31	15	8	4	0	3	30	Trebol
Dactiles	26	6	0	2	0	0	0	0	0	0	2	0	0	0	2	Dactiles
Cebada Forrajera	857	138	97	84	87	96	98	117	130	76	48	176	227	118	645	Cebada Forrajera
TOTAL	89 344	9 918	3 678	2 822	3 637	3 000	2 046	2 817	3 774	7 564	13 051	25 932	30 072	10 256	86 876	TOTAL

FUENTE: Dirección Regional de Agricultura - Junín
ELABORACIÓN: BCRP, Sucursal Huancayo, Departamento de Estudios Económicos

ANEXO 3

REGIÓN JUNÍN: SUPERFICIE COSECHADA
(En Hectáreas)

CULTIVOS	2 007		2 008												CULTIVOS	
	ENE - DIC	DIC	ENE	FEB	MAR	ABR	MAY	JUN	JUL	AGO	SET	OCT	NOV	DIC		ENE - DIC
CONSUMO HUMANO	139 399	52 350	3 823	5 044	6 842	11 432	18 039	23 172	12 046	3 709	1 850	1 727	1 861	51 301	140 848	CONSUMO HUMANO
Alcachofa	671	671	0	0	0	0	0	0	0	0	0	0	0	0	512	Alcachofa
Arroz Cáscara	1 736	17	41	158	287	505	579	272	75	18	12	12	19	21	1 999	Arroz Cáscara
Arveja Grano Verde	4 178	272	319	471	549	739	480	311	246	298	273	242	179	237	4 344	Arveja Grano Verde
Cebada Grano	10 945	0	0	0	0	0	721	5 721	4 374	635	160	0	0	0	11 611	Cebada Grano
Cebolla	1 987	126	124	143	157	172	199	161	121	108	99	81	82	88	1 535	Cebolla
Espinaca	427	43	31	25	29	41	48	36	29	38	30	26	30	43	406	Espinaca
Frejol Grano Seco	3 483	196	261	187	128	249	455	446	707	860	113	122	62	168	3 758	Frejol Grano Seco
Haba Grano Verde	2 904	140	183	227	441	900	397	55	33	25	61	69	95	89	2 575	Haba Grano Verde
Maca	1 031	0	0	0	0	0	19	154	182	90	110	0	0	0	555	Maca
Maíz Amiláceo	7 766	0	0	0	0	357	3 474	3 516	793	217	0	0	0	0	8 357	Maíz Amiláceo
Maíz Choclo	6 710	59	310	809	1 513	2 851	1 041	45	0	4	26	32	40	56	6 727	Maíz Choclo
Mandarina Tangerina	3 565	3 565	0	0	0	0	0	0	0	0	0	0	0	3 561	3 561	Mandarina Tangerina
Mashua	1 166	0	0	0	15	99	491	422	29	17	0	0	0	0	1 073	Mashua
Naranja	10 967	10 967	0	0	0	0	0	0	0	0	0	0	0	11 302	11 302	Naranja
Oca	1 154	0	0	0	0	123	554	370	66	29	0	0	0	0	1 142	Oca
Olluco	2 622	4	54	183	336	399	754	647	175	70	0	0	0	10	2 628	Olluco
Palto	3 354	3 354	0	0	0	0	0	0	0	0	0	0	0	3 514	3 514	Palto
Papa	20 739	948	1 518	1 804	2 501	3 926	5 155	4 215	1 421	408	92	180	393	750	22 363	Papa
Papaya	1 204	1 204	0	0	0	0	0	0	0	0	0	0	0	936	936	Papaya
Piña	6 462	6 462	0	0	0	0	0	0	0	0	0	0	0	5 783	5 783	Piña
Plátano	17 471	17 471	0	0	0	0	0	0	0	0	0	0	0	17 405	17 405	Plátano
Quinoa	879	0	0	0	0	0	181	462	234	4	0	0	0	0	881	Quinoa
Tangelo	3 842	3 842	0	0	0	0	0	0	0	0	0	0	0	3 831	3 831	Tangelo
Trigo	5 484	0	0	0	0	0	495	3 061	2 514	34	11	0	0	0	6 115	Trigo
Yuca	4 892	506	422	406	262	284	317	339	350	347	424	538	571	566	4 826	Yuca
Zanahoria	4 000	301	273	307	317	332	310	305	250	210	198	178	183	226	3 089	Zanahoria
Otros Consumo Humano	9 761	2 202	287	324	307	455	2 369	2 636	447	297	241	247	207	2 203	10 022	Otros C. Humano
CONSUMO INDUSTRIAL	95 927	92 478	613	946	1 070	797	313	74	83	248	262	131	79	94 250	98 866	CONSUMO INDUSTRIAL
Achiote	296	296	0	0	0	0	0	0	0	0	0	0	0	296	296	Achiote
Algodón	0	0	0	0	0	0	0	0	0	0	0	0	0	135	135	Algodón
Cacao	7 079	7 079	0	0	0	0	0	0	0	0	0	0	0	7 856	7 856	Cacao
Café	84 948	84 948	0	0	0	0	0	0	0	0	0	0	0	85 846	85 846	Café
Maíz A. Duro	3 474	155	583	940	1 070	797	313	74	81	209	228	129	76	117	4 617	Maíz A. Duro
Soya	113	0	30	6	0	0	0	0	2	39	34	2	3	0	116	Soya
Tabaco	17	0	0	0	0	0	0	0	0	0	0	0	0	0	0	Tabaco
CONSUMO ANIMAL	23 967	18 521	214	280	687	1 229	1 417	890	232	178	204	230	217	19 051	24 829	CONSUMO ANIMAL
Alfalfa	1 984	1 984	0	0	0	0	0	0	0	0	0	0	0	2 122	2 122	Alfalfa
Avena Forrajera	4 083	87	109	161	523	995	1 226	764	146	89	102	96	103	108	4 422	Avena Forrajera
Cebada Forrajera	1 547	97	105	119	164	234	191	126	86	89	102	134	114	104	1 568	Cebada Forrajera
Dactiles	1 200	1 200	0	0	0	0	0	0	0	0	0	0	0	1 222	1 222	Dactiles
Kudzu	716	716	0	0	0	0	0	0	0	0	0	0	0	671	671	Kudzu
Pasto Braquearia	4 662	4 662	0	0	0	0	0	0	0	0	0	0	0	4 663	4 663	Braquearia
Pasto Elefante	4 195	4 195	0	0	0	0	0	0	0	0	0	0	0	4 147	4 147	Pasto Elefante
Rye Grass	4 240	4 240	0	0	0	0	0	0	0	0	0	0	0	4 624	4 624	Rye Grass
Trebol	1 340	1 340	0	0	0	0	0	0	0	0	0	0	0	1 390	1 390	Trebol
TOTAL	259 292	163 349	4 650	6 270	8 599	13 458	19 769	24 136	12 361	4 135	2 316	2 088	2 157	164 602	264 543	TOTAL

FUENTE: Dirección Regional de Agricultura - Junín

ELABORACIÓN: BCRP. Sucursal Huancayo. Departamento de Estudios Económicos

ANEXO 4

JUNÍN: PRODUCCIÓN MINERA METÁLICA

Producción Metálica Concentración	2 007		2 008												Producción Metálica Concentración	
	ENE - DIC	DIC	ENE	FEB	MAR	ABR	MAY	JUN	JUL	AGO	SET	OCT	NOV	DIC		ENE - DIC
COBRE (TMF)	8 691	774	716	702	709	674	579	739	871	1 093	841	850	885	1 001	9 660	COBRE (TMF)
PLOMO (TMF)	36 567	3 490	3 392	3 351	3 520	3 340	3 995	4 082	3 990	4 334	3 986	3 694	3 283	3 797	44 765	PLOMO (TMF)
ZINC (TMF)	209 640	19 405	18 520	19 056	17 672	19 267	19 806	21 435	21 825	21 447	22 018	22 361	21 231	22 680	247 320	ZINC (TMF)
PLATA (Kg.f)	453 363	42 574	40 056	34 374	32 587	37 688	42 800	38 967	41 696	42 931	43 786	41 162	41 071	50 605	487 723	PLATA (Lg.f)
ORO (Grm.f)	0	0	0	0	105 542	121 752	85 918	265 811	274 352	185 168	141 975	128 129	121 168	138 320	1 568 135	PLATA (Lg.f)

FUENTE: DGM/DPDM / Estadística Minera

ELABORACIÓN: BCRP. Sucursal Huancayo. Departamento de Estudios Económicos

ANEXO 5

JUNÍN: PRODUCCIÓN MANUFACTURERA
(Índice 1994 = 100)

DESCRIPCIÓN	2 007	2 008												DESCRIPCIÓN
	Dic.	Ene.	Feb.	Mar.	Abr.	May.	Jun	Jul	Ago	Set	Oct	Nov	Dic	
I. MANUFACTURA PRIMARIA	118,6	118,5	107,8	124,3	86,7	121,6	120,4	122,9	123,3	122,1	114,7	113,4	123,7	I. MANUFACTURA PRIMARIA
Refinación de metales	118,6	118,5	107,8	124,3	86,7	121,6	120,4	122,9	123,3	122,1	114,7	113,4	123,7	Refinación de metales
Cobre refinado	128,4	122,3	113,5	135,3	87,2	124,7	120,4	130,5	132,7	121,7	113,5	120,7	132,3	Cobre refinado
Plomo refinado	130,0	134,2	136,0	143,1	93,7	140,0	134,8	131,4	134,6	131,6	128,7	106,3	131,1	Plomo refinado
Zinc refinado	60,1	65,4	60,1	65,4	36,3	76,0	70,7	67,4	69,3	65,4	68,4	52,6	70,5	Zinc refinado
Plata refinada	190,0	186,4	162,6	195,2	138,9	185,5	190,4	195,0	191,3	197,3	182,9	176,7	191,3	Plata refinada
Zinc en polvo	104,7	107,5	100,9	111,6	106,9	106,9	102,8	100,7	102,8	100,7	61,7	131,5	90,4	Zinc en polvo
Trióxido de arsénico	96,8	330,5	276,9	241,1	276,9	276,9	276,9	242,3	276,9	242,3	124,6	359,9	242,3	Trióxido de arsénico
Bismuto	132,2	138,8	130,9	138,2	123,8	130,7	123,8	96,3	123,8	118,3	55,0	302,7	206,4	Bismuto
Otros 1/	37,3	35,8	29,6	32,6	35,6	39,5	40,8	42,6	39,8	47,9	49,8	40,3	39,9	Otros 1/
II. MANUFACTURA NO PRIMARIA	188,9	165,0	168,8	174,6	159,5	176,4	162,7	165,6	175,1	186,9	190,5	173,4	180,2	II. MANUFACTURA NO PRIMARIA
A. Alimentos	157,1	183,6	164,5	168,0	239,5	190,4	215,4	197,3	229,7	162,4	219,6	185,6	169,6	A. Alimentos
Condimentos	125,6	193,1	146,6	139,8	214,1	153,2	198,9	186,6	220,4	164,1	216,7	187,6	157,3	Condimentos
Galletas	322,4	133,6	258,4	316,2	372,9	385,5	302,0	253,4	278,7	153,5	234,6	175,0	234,0	Galletas
B. Textiles	149,7	153,1	155,0	146,9	146,9	162,5	155,0	149,4	186,4	161,4	166,1	150,7	131,8	B. Textiles
Telas cardadas	122,4	137,2	144,7	106,0	106,0	122,6	120,9	118,1	130,9	119,0	94,3	114,2	98,9	Telas cardadas
Frazadas	133,1	181,9	128,7	169,7	169,7	201,4	177,4	160,7	265,2	174,9	266,0	200,5	161,6	Frazadas
Pañolones	248,0	150,2	223,0	219,5	219,5	207,0	210,1	214,4	209,8	252,5	199,9	169,6	171,7	Pañolones
C. Productos Químicos	132,4	136,8	127,6	129,4	90,9	104,1	101,9	106,1	110,3	113,2	124,3	115,5	131,4	C. Productos Químicos
Plásticos	233,5	286,8	394,4	235,1	300,8	342,4	434,7	223,0	181,2	181,2	243,6	276,6	168,8	Plásticos
Acido sulfúrico	171,7	175,9	154,2	160,1	112,6	135,2	129,0	142,3	149,4	151,5	154,1	151,2	174,6	Acido sulfúrico
Sulfato de cobre	93,4	103,1	95,9	99,9	64,4	74,1	70,9	75,7	78,9	81,2	93,4	80,6	95,1	Sulfato de cobre
Sulfato de zinc	466,1	400,5	375,7	409,4	281,8	283,6	265,8	319,0	345,6	365,1	407,6	372,2	443,1	Sulfato de zinc
Otros 2/	-	-	-	-	-	-	-	-	-	-	-	-	-	Otros 2/
D. Minerales No Metálicos	198,2	168,2	173,9	181,3	165,2	184,0	167,8	171,8	178,9	196,5	198,0	180,5	189,1	D. Minerales No Metálicos
Cemento	198,2	168,2	173,9	181,3	165,2	184,0	167,8	171,8	178,9	196,5	198,0	180,5	189,1	Cemento
TOTAL	129,4	125,7	117,2	132,0	97,9	130,1	126,9	129,5	131,2	132,1	126,4	122,6	132,4	TOTAL

1/ Oro, Selenio, Teluro, Arsénico, Antimonio, entre otros.

2/ Oleum 105,62%

FUENTE: Empresas Industriales

ELABORACIÓN: BCRP, Sucursal Huancayo. Departamento de Estudios Económicos.

ANEXO 6

JUNÍN: PRODUCCIÓN MANUFACTURERA
(Variación Porcentual Real 1/)

DESCRIPCIÓN	2 007		2 008												
	ENE - DIC	Dic.	Ene.	Feb.	Mar.	Abr.	May.	Jun.	Jul.	Ago.	Set.	Oct.	Nov.	Dic.	ENE - DIC
I. MANUFACTURA PRIMARIA	-1,7	-3,6	-8,1	-9,8	-2,4	-27,2	-5,4	-2,7	-1,2	6,0	-1,5	-5,9	-2,3	4,3	-4,7
Refinación de metales	-1,7	-3,6	-8,1	-9,8	-2,4	-27,2	-5,4	-2,7	-1,2	6,0	-1,5	-5,9	-2,3	4,3	-4,7
Cobre refinado	-0,4	-11,4	-15,7	-12,8	-1,1	-32,8	-11,7	-11,0	-7,3	5,9	-9,1	-16,1	-5,3	3,1	-9,6
Plomo refinado	-3,8	-8,7	-2,0	5,6	11,9	-25,2	-1,8	-0,9	-8,1	9,8	-5,3	7,1	-7,7	0,8	-1,4
Zinc refinado	3,2	29,2	21,0	-5,0	-1,5	-41,6	10,9	3,9	13,6	11,8	0,8	3,1	0,9	17,4	2,7
Plata refinada	-3,0	-4,0	-6,7	-11,0	-2,8	-24,1	-4,8	5,4	5,4	5,8	4,1	-6,5	-7,3	0,7	-3,5
Zinc en polvo	26,8	11 687,1	5,6	14,1	8,1	22,7	1,8	-5,8	-10,6	-8,6	-34,7	-42,5	36,5	-13,6	-4,5
Trióxido de arsénico	98,5	1 715,6	16,3	-1,6	-17,1	26,1	4,4	-12,5	23,3	31,8	2,8	-50,0	66,0	150,4	10,6
Bismuto	8,2	5,9	9,9	12,6	9,6	-2,6	-6,0	-10,2	-30,5	-6,5	-2,1	-54,0	158,6	56,2	10,1
Otros 2/	-14,1	-17,2	-35,5	-37,5	-35,9	-28,5	-15,8	-23,5	-12,6	-5,8	10,9	43,8	0,2	6,9	-13,8
II. MANUFACTURA NO PRIMARIA	7,0	9,7	9,5	5,8	2,7	6,7	3,9	-1,3	-1,9	-4,2	3,6	2,1	4,4	-4,6	2,0
A. Alimentos	24,9	27,4	-9,1	-12,6	-27,8	30,7	-18,7	0,2	-7,6	20,7	-42,9	-6,3	16,0	8,0	-6,8
Condimentos	23,1	22,7	2,0	-11,3	-37,1	30,8	-26,9	2,0	-3,6	38,6	-39,4	4,4	54,0	25,3	-2,0
Galletas	30,9	38,2	-50,1	-16,2	10,5	30,3	6,4	-5,2	-20,5	-21,4	-56,8	-37,4	-51,5	-27,4	-20,9
B. Textiles	-9,6	-6,6	14,1	7,9	-21,7	-7,5	-5,1	-1,8	-8,2	12,4	6,8	2,3	-0,3	-12,0	-1,7
Telas cardadas	-10,1	-12,4	27,5	47,7	-33,5	-1,6	13,4	-7,9	-13,0	-9,9	-11,1	-19,0	-6,9	-19,1	-5,1
Frazadas	-9,1	-7,7	67,5	-21,0	-1,9	-5,5	6,3	1,4	-25,4	22,2	7,0	42,9	23,3	21,4	9,3
Pañolones	-9,7	3,2	-38,6	-4,8	-22,9	-16,0	-33,1	4,2	41,1	50,1	41,8	-19,0	-18,8	-30,7	-9,7
C. Productos Químicos	-3,2	9,9	45,2	26,8	18,0	-19,4	-3,0	2,3	-5,3	-18,3	-12,2	-2,0	-3,2	-0,8	0,9
Plásticos	28,8	11,7	141,1	211,2	-14,0	-1,9	1,9	124,2	19,9	-19,5	95,9	259,0	-22,0	-27,7	30,0
Ácido sulfúrico	14,4	41,2	143,5	13,9	-1,2	-23,4	-15,8	-16,9	19,8	-13,7	-7,1	-6,2	7,3	1,7	1,5
Sulfato de cobre	-5,5	-10,1	0,0	-5,8	0,0	-35,5	-20,7	-20,0	-21,7	-22,2	-23,6	-3,3	-7,4	1,7	-13,3
Sulfato de zinc	-37,5	6,9	46,8	1 015,8	-	109,2	-	-	-14,7	-19,8	-5,1	-8,7	-7,5	-4,9	44,9
Otros 3/	-	-	-	-	-	-	-	-	-	-	-	-	-	-	-
D. Minerales No Metálicos	8,8	10,6	7,8	4,9	5,0	9,2	5,7	-1,5	-1,0	-5,1	6,1	2,6	5,0	-4,6	2,6
Cemento	8,8	10,6	7,8	4,9	5,0	9,2	5,7	-1,5	-1,0	-5,1	6,1	2,6	5,0	-4,6	2,6
TOTAL	-0,1	-0,9	-5,0	-6,7	-1,4	-20,9	-3,6	-2,4	-1,3	3,7	-0,5	-4,1	-0,9	2,3	-3,3

1/ Respecto a similar mes o periodo del año anterior.

2/ Oro, Selenio, Teluro, Arsénico, Antimonio, entre otros.

3/ Oleum 105,62%

FUENTE: Empresas Industriales.

ELABORACIÓN: BCRP, Sucursal Huancayo. Departamento de Estudios Económicos.

ANEXO 7

JUNÍN: PRODUCCIÓN DE ENERGÍA ELECTRICA
(EN MW.h)

EMPRESA GENERADORA	2 007		2 008												EMPRESA GENERADORA	
	ENE - DIC	DIC	ENE	FEB	MAR	ABR	MAY	JUN	JUL	AGO	SET	OCT	NOV	DIC		ENE - DIC
EDEGEL	1 055 213	103 342	133 126	126 770	138 527	123 790	82 253	51 302	39 426	37 768	37 755	82 247	83 808	103 123	1 039 895	EDEGEL
C.H. CHIMAY	848 457	86 259	106 600	101 119	108 523	96 908	63 436	39 561	30 914	29 860	31 670	69 312	72 759	86 751	837 415	C.H. CHIMAY
C.H. YANANGO	206 757	17 083	26 526	25 651	30 004	26 882	18 817	11 741	8 512	7 907	6 085	12 934	11 049	16 372	202 480	C.H. YANANGO
ELECTRO ANDES	976 041	93 627	100 493	83 525	90 595	88 428	87 975	79 788	74 979	81 359	87 619	98 967	91 880	87 875	1 053 484	ELECTRO ANDES
C.H. MALPASO	262 384	20 063	22 790	17 208	16 887	5 503	7 831	12 992	12 130	15 900	16 695	14 135	14 403	10 460	166 936	C.H. MALPASO
C.H. OROYA	73 497	5 263	6 147	5 834	6 242	5 340	4 074	4 655	4 330	5 107	4 972	5 117	3 183	4 118	59 119	C.H. OROYA
C.H. PACHACHACA	47 754	1 655	2 699	1 772	1 734	1 413	721	2 315	4 386	4 903	4 388	4 742	778	1 110	30 962	C.H. PACHACHACA
C.H. YAUPI	592 407	66 646	68 857	58 710	65 731	76 171	75 349	59 826	54 133	55 449	61 565	74 973	73 516	72 187	796 468	C.H. YAUPI
ELECTROCENTRO	55 375	4 436	5 512	5 063	5 074	4 824	4 810	4 328	3 907	3 815	3 535	3 999	3 602	4 087	52 555	ELECTROCENTRO
C.H. CHALHUAMAYO	16 597	1 349	1 371	1 236	1 193	1 232	1 405	1 344	1 460	1 492	1 487	1 556	1 468	1 465	16 710	C.H. CHALHUAMAYO
C.H. CHAMISERÍA	1 214	129	173	126	184	110	55	50	37	53	58	64	63	123	1 095	C.H. CHAMISERÍA
C.H. CHANCHAMAYO	3 314	271	334	295	322	281	326	231	126	213	222	254	254	269	3 128	C.H. CHANCHAMAYO
C.H. CONCEPCIÓN	1 354	6													0	C.H. CONCEPCIÓN
C.H. INGENIO	8 148	620	939	878	922	908	748	610	496	438	378	491	251	724	7 783	C.H. INGENIO
C.H. MACHU	5 740	476	626	580	575	568	436	559	452	404	221	216	209	202	5 047	C.H. MACHU
C.H. PACCHA	836	70	64	59	37	59	64	68	57	72	68	72	66	63	749	C.H. PACCHA
C.H. PICHANAKI	3 334	264	247	270	281	441	469	405	394	356	302	314	339	308	4 125	C.H. PICHANAKI
C.H. SAN BALVÍN	172	109	30	71	13	87	137	130	117	112	121	124	117	119	1 179	C.H. SAN BALVÍN
C.H. SICAYA HUARISCA	14 407	1 138	1 722	1 537	1 543	1 133	1 167	931	768	639	677	907	836	815	12 675	C.H. SICAYA HUARISCA
C.T. SATIPO	257	5	7	11	5	4	2			36					66	C.T. SATIPO
TOTAL	2 086 629	201 405	239 131	215 358	234 195	217 042	175 038	135 418	118 312	122 941	128 910	185 213	179 291	195 085	2 145 934	TOTAL

C.H. Central Hidráulica

C.T. Central Térmica

Fuente: OSINERGMIN

ELABORACIÓN: BCRP, Sucursal Huancayo, Departamento de Estudios Económicos

ANEXO 8

CIUDAD DE HUANCAYO: EMPLEO FORMAL URBANO EN EMPRESAS DE 10 Y MÁS TRABAJADORES POR SECTORES ECONÓMICOS

(Variación porcentual con respecto al mismo mes de año anterior)

AÑO	Mes	Extractivo	Industria	Electricidad Gas y Agua	Comercio	Transportes y Comunicaciones	Servicios	Total
2006	ENE	0,0	-10,8	-8,8	4,4	13,6	-13,1	-7,0
	FEB	0,0	-9,8	-1,0	2,8	-1,4	4,5	1,9
	MAR	0,0	-13,0	-6,6	3,4	-2,0	13,6	5,7
	ABR	20,0	-4,2	-3,4	4,9	3,7	-0,4	-0,2
	MAY	20,0	-9,7	1,9	-1,9	5,3	5,8	2,6
	JUN	20,0	-7,3	11,5	-1,5	5,0	9,9	5,9
	JUL	20,0	-5,6	n.d	1,9	2,9	11,3	8,8
	AGO	9,1	-5,8	n.d	2,9	4,0	12,3	7,3
	SEP	9,1	-3,8	n.d	4,6	4,2	16,5	11,0
	OCT	0,0	-2,0	n.d	3,1	-2,6	14,1	9,2
	NOV	0,0	-5,4	n.d	7,7	-5,6	18,2	12,6
	DIC	10,0	-4,8	n.d	7,6	-9,0	16,0	11,1
2007	ENE	10,0	-1,8	n.d	7,2	-4,6	14,1	9,9
	FEB	10,0	-3,4	n.d	6,6	9,7	13,8	7,6
	MAR	10,0	-2,7	n.d	7,6	10,8	2,0	2,3
	ABR	-8,3	-4,9	n.d	7,4	7,4	11,1	8,2
	MAY	-8,3	-4,5	n.d	10,7	6,5	8,7	9,1
	JUN	-8,3	-10,4	n.d	9,4	10,5	8,4	8,2
	JUL	-8,3	-10,7	n.d	6,3	3,4	7,5	6,5
	AGO	-25,0	-11,0	n.d	8,0	6,7	8,1	7,2
	SET	-25,0	-10,6	n.d	7,8	5,6	-7,4	-3,8
	OCT	-18,2	-10,9	n.d	9,0	5,6	4,2	4,8
	NOV	-27,3	-6,3	n.d	9,4	6,9	1,1	2,8
	DIC	-27,3	-4,5	n.d	12,1	7,6	2,0	4,1
2008	ENE	-27,3	-5,6	n.d	11,7	10,0	3,5	5,3
	FEB	-27,3	-6,7	n.d	14,8	14,3	8,4	9,3
	MAR	-27,3	-0,2	n.d	12,7	12,2	19,8	16,3
	ABR	-27,3	0,7	n.d	13,7	10,9	25,2	20,2
	MAY	-27,3	3,4	n.d	15,2	13,7	18,2	16,6
	JUN	-27,3	13,0	n.d	17,2	10,1	18,7	17,6
	JUL	9,1	14,6	n.d	17,9	19,2	17,9	17,8
	AGO	33,3	17,5	n.d	44,0	13,5	33,9	34,2
	SET	11,1	20,0	n.d	44,3	20,6	11,4	19,9
	OCT	11,1	18,9	n.d	40,0	20,8	15,6	20,9
	NOV	12,5	11,7	n.d	35,4	12,5	16,6	19,8
	DIC	12,5	10,6	n.d	33,6	9,2	17,3	19,8

FUENTE: MTP-DNPEFP- Encuesta Nacional de Variación Mensual del Empleo en empresas de 10 y más trabajadores de la actividad privada.

ELABORACIÓN: BCRP, Sucursal Huancayo. Departamento de Estudios Económicos

Nota: La información corresponde al primer día de cada mes.

A partir de agosto de 2008 se utiliza una nueva distribución porcentual, luego de actualizar el marco muestral en este periodo.

ANEXO 9

JUNÍN: NÚMERO DE ARRIBOS Y PERNOCTACIONES EN ESTABLECIMIENTOS DE HOSPEDAJE

	HTB 1/		Una estrella				Dos Estrellas				Tres Estrellas				Total									
	2 007		2 008		2 007		2 008		2 007		2 008		2 007		2 008		2 007		2 008		Total	Nac.	Ext.	Total
	Nac.	Ext.	Nac.	Ext.	Nac.	Ext.	Nac.	Ext.	Nac.	Ext.	Nac.	Ext.	Nac.	Ext.	Nac.	Ext.	Nac.	Ext.						
ARRIBOS																								
Enero	21 178	99	16 782	113	2 633	1	1 515	2	6 661	79	4 868	40	2 372	87	1 793	55	32 844	266	33 110	24 958	210	25 168		
Febrero	13 423	72	16 642	80	1 191	0	1 261	0	4 442	39	4 612	18	1 387	46	1 606	46	20 443	157	20 600	24 121	144	24 265		
Marzo	15 964	55	19 322	115	1 284	1	2 047	0	5 154	30	5 782	29	1 558	41	2 432	43	23 960	127	24 087	29 583	187	29 770		
Abril	16 536	60	16 807	148	2 382	12	1 123	0	5 888	83	4 921	28	1 629	43	1 262	17	26 435	198	26 633	24 113	193	24 306		
Mayo	17 597	48	19 000	179	1 736	4	1 117	1	4 398	50	6 476	40	1 979	68	1 915	44	25 710	170	25 880	28 508	264	28 772		
Junio	14 831	111	15 369	219	1 197	4	929	1	5 375	53	4 399	27	1 757	65	2 600	142	23 160	233	23 393	23 297	389	23 686		
Julio	18 454	199	23 785	285	1 540	1	1 962	2	5 807	87	6 876	62	2 244	26	3 591	118	28 045	313	28 358	36 214	467	36 681		
Agosto	16 705	101	18 265	185	1 510	1	1 367	0	5 517	117	5 926	40	2 072	57	2 192	46	25 804	276	26 080	27 750	271	28 021		
Septiembre	16 962	55	17 244	170	1 144	5	819	2	5 598	62	4 902	45	2 315	11	2 048	55	26 019	133	26 152	25 013	272	25 285		
Octubre	16 253	108	15 749	160	1 318	0	1 656	0	3 204	42	5 342	23	1 883	60	2 208	45	22 658	210	22 868	24 955	228	25 183		
Noviembre	16 036	64	16 818	161	1 641	0	1 415	0	5 403	31	5 562	41	1 975	83	1 387	78	25 055	178	25 233	25 182	280	25 462		
Diciembre	17 233	77	19 236	125	1 611	3	1 988	4	2 833	13	4 797	14	932	64	1 726	31	22 610	157	22 767	27 747	174	27 921		
ENE - DIC	201 172	1 049	215 019	1 940	19 187	32	17 199	12	60 280	686	64 463	407	22 103	651	24 760	720	302 743	2 418	305 161	321 441	3 079	324 520		
PERNOCTACIONES																								
Enero	24 966	197	20 524	151	3 141	1	1 774	3	10 641	397	7 549	95	3 255	168	2 429	93	42 003	763	42 766	32 276	342	32 618		
Febrero	15 701	167	20 545	125	1 455	0	1 401	0	7 854	101	9 772	43	1 777	81	2 211	77	26 787	349	27 136	33 929	245	34 174		
Marzo	18 664	189	23 532	152	1 416	1	2 308	0	8 423	50	9 041	56	2 107	109	3 267	74	30 610	349	30 959	38 148	282	38 430		
Abril	19 235	107	20 090	603	2 753	33	1 298	0	9 508	133	7 415	43	2 324	67	1 597	19	33 820	340	34 160	30 400	665	31 065		
Mayo	19 890	68	22 634	338	1 941	4	1 364	1	6 809	100	9 600	77	2 601	132	2 783	74	31 241	304	31 545	36 381	490	36 871		
Junio	17 008	202	18 165	289	1 334	4	1 425	1	8 535	110	9 115	91	2 367	208	2 528	85	29 244	524	29 768	31 233	466	31 699		
Julio	22 658	425	29 783	447	1 787	1	2 316	2	11 511	143	11 317	90	3 076	49	5 167	198	39 032	618	39 650	48 583	737	49 320		
Agosto	20 457	237	21 758	244	1 790	1	1 476	0	7 865	211	9 168	94	2 751	88	3 070	110	32 863	537	33 400	35 472	448	35 920		
Septiembre	20 150	188	21 190	210	1 268	5	961	4	9 215	103	7 630	72	2 811	13	2 835	105	33 444	309	33 753	32 616	391	33 007		
Octubre	20 712	190	19 894	178	1 545	0	1 917	0	4 591	83	8 250	37	2 616	100	3 017	69	29 464	373	29 837	33 078	284	33 362		
Noviembre	22 233	97	21 733	192	1 844	0	1 513	0	8 321	51	8 179	90	2 615	203	2 322	138	35 013	351	35 364	33 747	420	34 167		
Diciembre	21 271	120	22 527	184	1 754	1	2 266	5	8 110	48	7 119	25	2 590	175	2 264	51	33 725	344	34 069	34 176	265	34 441		
ENE - DIC	242 945	2 187	262 375	3 113	22 028	51	20 019	16	101 383	1 530	104 155	813	30 890	1 393	33 490	1 093	397 246	5 161	402 407	420 039	5 035	425 074		

1/ Albergues y establecimientos sin categorizar.

FUENTE: Dirección Regional de Comercio Exterior y Turismo - Junín

ELABORACIÓN: BCRP. Sucursal Huancayo. Departamento de Estudios Económicos

ANEXO 10

TIPO DE CAMBIO EN EL MERCADO PARALELO DE LA CIUDAD DE HUANCAYO
(Soles por dólar norteamericano)

	2002		2003		2004		2005		2006		2007		2008	
	COMPRA	VENTA	COMPRA	VENTA	COMPRA	VENTA	COMPRA	VENTA	COMPRA	VENTA	COMPRA	VENTA	COMPRA	VENTA
Enero	3,455	3,465	3,500	3,512	3,471	3,481	3,271	3,277	3,329	3,332	3,197	3,208	2,952	2,968
Febrero	3,471	3,480	3,484	3,493	3,480	3,490	3,252	3,260	3,252	3,260	3,189	3,197	2,903	2,914
Marzo	3,458	3,468	3,480	3,490	3,468	3,478	3,252	3,261	3,346	3,358	3,185	3,192	2,804	2,824
Abril	3,450	3,460	3,473	3,482	3,466	3,476	3,241	3,252	3,343	3,346	3,182	3,189	2,749	2,765
Mayo	3,454	3,464	3,480	3,487	3,486	3,494	3,250	3,261	3,289	3,298	3,166	3,173	2,824	2,836
Junio	3,484	3,494	3,481	3,488	3,483	3,491	3,250	3,259	3,265	3,266	3,166	3,174	2,907	2,917
Julio	3,541	3,552	3,475	3,484	3,471	3,473	3,249	3,259	3,243	3,245	3,162	3,171	2,866	2,878
Agosto	3,564	3,575	3,478	3,484	3,402	3,416	3,251	3,261	3,229	3,241	3,155	3,163	2,890	2,902
Setiembre	3,615	3,627	3,480	3,482	3,345	3,357	3,296	3,307	3,240	3,247	3,137	3,145	2,971	2,978
Octubre	3,614	3,626	3,475	3,483	3,225	3,241	3,302	3,310	3,236	3,243	3,017	3,026	3,083	3,094
Noviembre	3,589	3,603	3,471	3,482	3,301	3,305	3,371	3,383	3,214	3,221	2,996	3,025	3,096	3,107
Diciembre	3,524	3,536	3,469	3,477	3,280	3,288	3,421	3,446	3,207	3,212	2,983	2,992	3,105	3,114

FUENTE: Sondeo diario en el Mercado Paralelo de la Ciudad de Huancayo.

ELABORACIÓN: BCRP. Sucursal Huancayo. Departamento de Estudios Económicos

ANEXO 11

JUNÍN: EXPORTACIONES FOB POR GRUPO DE PRODUCTOS 1/
(MILES US\$ VALOR FOB)

TIPO	2 007		2 008												
	ENE - DIC	DIC	ENE	FEB	MAR	ABR	MAY	JUN	JUL	AGO	SET	OCT	NOV	DIC	ENE - DIC
Productos Tradicionales	1 559 853	155 528	126 518	111 069	148 810	111 494	127 973	120 011	153 191	140 742	136 539	101 690	83 560	93 957	1 455 554
Agrícola	31 472	1 944	300	164	62	0	1 095	2 871	5 028	8 285	12 383	8 386	7 215	4 324	50 114
Minero 2/	1 528 381	153 584	126 218	110 905	148 748	111 494	126 878	117 140	148 162	132 457	124 155	93 305	76 345	89 633	1 405 440
Productos No Tradicionales	19 425	1 438	1 927	1 094	1 270	1 123	1 853	1 104	2 217	1 007	2 671	1 030	1 211	1 109	17 617
Agropecuarios	3 699	172	293	242	681	315	932	783	1 255	388	1 566	235	468	670	7 826
Pesquero	4 946	521	428	434	55	43	71	250	78	238	505	368	211	31	2 712
Textil	298	43	25	6	16	48	15	0	47	10	68	45	66	14	360
Maderas y papeles, y sus manf.	4 751	207	570	262	85	19	83	0	0	0	0	0	1	2	1 022
Químicos	198	84	0	26	75	1	0	12	108	0	144	110	81	69	628
Minerales no metálicos	2	0	0	0	0	1	0	0	9	1	1	0	26	0	37
Sidero - Metalúrgicos y joyería	5 321	410	609	75	357	684	748	57	660	367	371	245	338	285	4 796
Metal - Mecánicos	66	0	0	13	0	0	0	0	12	0	0	0	0	0	26
Otros No Tradicionales	143	2	3	36	0	13	5	1	48	3	15	27	21	38	210
TOTAL EXPORTACIONES	1 579 277	156 966	128 445	112 163	150 080	112 617	129 826	121 114	155 408	141 749	139 210	102 721	84 771	95 066	1 473 171

1/ Cifras Preliminares.

2/ Incluye minerales refinados

FUENTE: SUNAT. www.sunat.gob.pe

ELABORACIÓN: BCRP, Sucursal Huancayo. Departamento de Estudios Económicos.

ANEXO 12

JUNÍN: EXPORTACIONES FOB DE PRODUCTOS TRADICIONALES 1/
(MILES US\$ VALOR FOB)

TIPO	2 007		2 008												TIPO	
	ENE - DIC	DIC	ENE	FEB	MAR	ABR	MAY	JUN	JUL	AGO	SET	OCT	NOV	DIC		ENE - DIC
AGRÍCOLA	31 472	1 944	300	164	62	0	1 095	2 871	5 028	8 285	12 383	8 386	7 215	4 324	50 114	AGRÍCOLA
Café																Café
Volúmen (TM)	11 938	733	96	57	19	0	366	933	1 645	2 683	4 029	2 823	2 502	1 583	16 736	Volúmen (TM)
Valor (Miles US\$)	31 472	1 944	300	164	62	0	1 095	2 871	5 028	8 285	12 383	8 386	7 215	4 324	50 114	Valor (Miles US\$)
MINEROS	1 528 381	153 584	126 218	110 905	148 748	111 494	126 878	117 140	148 162	132 457	124 155	93 305	76 345	89 633	1 405 440	MINEROS
Plata																Plata
Volúmen (TM)	0	0	0	0	0	0	0	0	0	0	0	0	0	0	0	Volúmen (TM)
Valor (Miles US\$)	0	0	0	0	0	0	0	0	0	0	0	0	0	0	0	Valor (Miles US\$)
Cobre																Cobre
Volúmen (TM)	6 064	0	0	0	0	0	0	285	0	0	140	0	0	0	426	Volúmen (TM)
Valor (Miles US\$)	11 287	0	0	0	0	0	0	776	0	0	245	0	0	0	1 021	Valor (Miles US\$)
Plomo																Plomo
Volúmen (TM)	20 666	5 542	0	648	1 856	1 131	1 202	482	1 550	4 230	7 199	3 753	4 171	6 944	33 166	Volúmen (TM)
Valor (Miles US\$)	40 876	12 114	0	1 575	5 146	2 273	1 239	774	3 147	7 230	11 420	5 291	5 070	9 845	53 010	Valor (Miles US\$)
Zinc																Zinc
Volúmen (TM)	122 057	18 693	9 199	4 876	12 387	8 900	6 465	6 653	16 389	17 408	21 167	19 406	20 938	24 935	168 724	Volúmen (TM)
Valor (Miles US\$)	141 816	15 292	6 531	3 483	9 066	6 189	4 345	4 550	12 589	9 905	11 377	8 571	8 698	12 350	97 654	Valor (Miles US\$)
Minerales Refinados	1 334 402	126 178	119 687	105 847	134 535	103 032	121 294	111 040	132 426	115 322	101 112	79 442	62 577	67 438	1 253 754	Minerales Refinados
• Plata refinada																• Plata refinada
Volúmen (TM)	1 084	106	89	80	92	69	90	71	119	89	93	87	87	94	1 059	Volúmen (TM)
Valor (Miles US\$)	465 736	49 034	45 364	44 143	57 090	38 695	49 490	38 941	68 560	41 398	36 590	29 559	27 982	30 921	508 733	Valor (Miles US\$)
• Cobre refinado																• Cobre refinado
Volúmen (TM)	51 382	3 604	4 925	3 347	3 822	3 715	3 737	4 401	3 379	5 378	4 466	3 683	3 398	4 190	48 440	Volúmen (TM)
Valor (Miles US\$)	368 715	24 662	32 359	24 493	32 872	31 638	32 579	36 032	28 073	43 109	31 056	21 148	14 440	15 013	342 810	Valor (Miles US\$)
• Plomo refinado																• Plomo refinado
Volúmen (TM)	107 887	11 782	9 254	8 057	9 602	6 776	9 216	9 740	9 955	8 431	9 765	8 856	7 259	9 163	106 074	Volúmen (TM)
Valor (Miles US\$)	283 363	36 649	25 617	23 455	30 752	19 892	24 460	20 585	19 976	17 587	19 601	16 320	11 473	11 102	240 820	Valor (Miles US\$)
• Zinc refinado																• Zinc refinado
Volúmen (TM)	36 854	3 221	3 334	2 626	2 273	3 034	2 886	3 457	3 493	3 332	3 081	2 754	2 593	3 959	36 822	Volúmen (TM)
Valor (Miles US\$)	133 024	9 151	8 693	6 573	6 121	7 743	7 157	8 280	7 918	7 048	6 126	4 940	3 984	5 458	80 040	Valor (Miles US\$)
• Oro refinado																• Oro refinado
Volúmen (Kilogramos)	2 107	134	131	105	115	123	137	145	157	141	175	199	130	137	1 697	Volúmen (Kilogramos)
Valor (Miles US\$)	46 690	3 466	3 747	3 113	3 561	3 584	3 911	4 177	4 744	3 772	4 651	5 160	3 187	3 615	47 222	Valor (Miles US\$)
• Otros refinados (US\$)																• Otros refinados (US\$)
Valor (Miles US\$)	36 873	3 215	3 907	4 069	4 140	1 481	3 697	3 025	3 156	2 409	3 090	2 314	1 511	1 329	34 128	Valor (Miles US\$)
TOTAL	1 559 853	155 528	126 518	111 069	148 810	111 494	127 973	120 011	153 191	140 742	136 539	101 690	83 560	93 957	1 455 554	TOTAL

1/ Cifras Preliminares.

FUENTE: SUNAT. www.sunat.gob.pe

ELABORACIÓN: BCRP, Sucursal Huancayo. Departamento de Estudios Económicos.

ANEXO 13

JUNÍN: EXPORTACIONES FOB DE PRODUCTOS NO TRADICIONALES 1/
(MILES US\$)

TIPO	2 007		2 008												TIPO	
	ENE - DIC	DIC	ENE	FEB	MAR	ABR	MAY	JUN	JUL	AGO	SET	OCT	NOV	DIC		ENE - DIC
Agropecuarios	3 699	172	293	242	681	315	932	783	1 255	388	1 566	235	468	670	7 826	Agropecuarios
Alcachofas	1 924	135	130	97	214	0	131	53	79	21	50	54	374	424	1 626	Alcachofas
Maiz	113	0	0	0	0	0	0	0	0	0	0	0	0	35	35	Maiz
Maca	162	0	14	9	0	0	0	8	1	4	106	24	5	0	171	Maca
Naranjas	189	0	0	0	0	0	0	0	533	0	0	0	0	0	533	Naranjas
Cacao	118	0	120	0	51	0	766	587	526	99	1 215	0	33	0	3 398	Cacao
Papa preparada o conservada	12	0	5	0	0	10	0	0	0	8	0	0	0	0	24	Papa preparada o conservada
Follajes	193	37	24	18	0	0	0	0	0	0	0	0	0	0	42	Follajes
Resto	988	0	0	118	416	304	34	136	116	256	194	156	56	210	1 997	Resto
Pesquero	4 946	521	428	434	55	43	71	250	78	238	505	368	211	31	2 712	Pesquero
Trucha congelada	2 170	218	201	147	0	0	0	113	67	0	120	107	142	0	897	Trucha congelada
Trucha fresca o refrigerada	321	28	27	37	44	0	31	13	0	0	0	0	0	0	152	Trucha fresca o refrigerada
Filetes congelados	1 857	274	185	232	0	0	33	117	11	238	385	261	69	0	1 531	Filetes congelados
Resto	598	0	15	18	11	43	7	6	0	0	0	0	0	31	132	Resto
Textil	298	43	25	6	16	48	15	0	47	10	68	45	66	14	360	Textil
Maderas y papeles	4 751	207	570	262	85	19	83	0	0	0	0	0	1	2	1 022	Maderas y papeles
Madera aserrada	3 074	143	476	207	50	0	83	0	0	0	0	0	0	0	816	Madera aserrada
Madera moldurada	1 414	23	60	39	0	0	0	0	0	0	0	0	0	0	99	Madera moldurada
Tabillitas y frisos para parques	259	41	33	16	34	0	0	0	0	0	0	0	0	0	84	Tabillitas y frisos para parques
Resto	5	0	0	0	0	19	0	0	0	0	0	0	1	2	23	Resto
Químicos	198	84	0	26	75	1	0	12	108	0	144	110	81	69	628	Químicos
Minerales no metálicos	2	0	0	0	0	1	0	0	9	1	1	0	26	0	37	Minerales no metálicos
Cemento portland	0	0	0	0	0	0	0	0	0	0	0	0	0	0	0	0
Artículos de cerámica	2	0	0	0	0	0	0	0	1	1	0	0	0	0	2	Artículos de cerámica
Marmol y Travertinos	0	0	0	0	0	1	0	0	9	0	0	0	26	0	35	Marmol y Travertinos
Resto	0	0	0	0	0	0	0	0	0	0	1	0	0	0	1	Resto
Sidero - Metalúrgicos y joyería	5 321	410	609	75	357	684	748	57	660	367	371	245	338	285	4 796	Sidero - Metalúrgicos y joyería
Metal - Mecánicos	66	0	0	13	0	0	0	0	12	0	0	0	0	0	26	Metal - Mecánicos
Otros No Tradicionales	143	2	3	36	0	13	5	1	48	3	15	27	21	38	210	Otros No Tradicionales
TOTAL	19 425	1 438	1 927	1 094	1 270	1 123	1 853	1 104	2 217	1 007	2 671	1 030	1 211	1 109	17 617	TOTAL

1/ Cifras Preliminares.

FUENTE: SUNAT. www.sunat.gob.pe

ELABORACIÓN: BCRP, Sucursal Huancayo. Departamento de Estudios Económicos.

ANEXO 14

JUNÍN: EXPORTACIONES FOB POR BLOQUE ECONÓMICO Y PAÍSES 1/
(MILES US\$ DE VALOR FOB)

BLOQUE ECONÓMICO	2 007		2 008												
	ENE - DIC	DIC	ENE	FEB	MAR	ABR	MAY	JUN	JUL	AGO	SET	OCT	NOV	DIC	ENE - DIC
I. AMÉRICA	923 801	87 066	66 993	53 384	81 506	46 472	63 915	74 081	77 390	69 628	63 536	51 789	42 076	41 128	731 897
A. TLCAN	518 599	44 250	40 060	32 328	50 792	25 507	30 054	38 204	44 540	44 347	38 369	30 534	23 566	21 437	419 739
Canadá	16 485	269	160	135	0	70	33	15	11	367	265	296	140	135	1 627
Estados Unidos	486 148	40 988	39 666	32 034	50 792	25 437	30 021	38 189	44 529	43 904	37 903	30 237	23 426	21 298	417 439
México	15 967	2 993	234	159	0	0	0	0	0	76	200	0	0	4	673
B. CAN	47 017	3 851	4 222	3 226	3 065	2 563	2 514	1 951	3 908	1 817	2 758	1 839	1 597	4 023	33 482
Bolivia	358	0	0	137	0	0	0	65	152	226	57	1	0	103	741
Colombia	37 434	3 309	3 471	2 691	2 220	2 194	2 082	1 337	2 827	1 257	2 085	1 455	1 066	3 673	26 357
Ecuador	9 225	542	751	399	846	369	432	550	929	334	616	382	531	246	6 384
C. MERCOSUR	244 212	23 239	13 793	13 572	21 108	14 476	21 208	27 895	18 132	15 820	13 563	11 261	10 056	9 735	190 619
Argentina	199	0	29	8	26	0	36	19	31	0	22	23	306	0	498
Brasil	243 670	23 239	13 764	13 564	21 082	14 476	21 172	27 876	18 102	15 820	13 542	11 238	9 750	9 735	190 120
Paraguay	0	0	0	0	0	0	0	0	0	0	0	0	0	0	0
Uruguay	344	0	0	0	0	0	0	0	0	0	0	0	0	0	0
D. OTROS PAÍSES	113 972	15 727	8 918	4 257	6 540	3 926	10 138	6 031	10 810	7 644	8 846	8 156	6 857	5 933	88 057
Chile	31 229	3 025	1 331	1 621	739	1 295	1 822	1 390	1 834	1 248	1 301	4 415	1 934	477	19 407
Venezuela	75 383	6 878	7 586	2 631	5 768	2 621	8 316	4 641	8 827	6 306	7 545	3 741	4 923	5 457	68 361
Resto de América	7 360	5 824	1	5	33	10	0	0	149	90	0	0	0	0	289
II. EUROPA	323 337	26 636	21 156	26 195	18 596	23 691	19 214	22 621	35 812	33 920	26 300	26 100	16 763	13 272	283 639
A. UNIÓN EUROPEA	276 078	23 158	17 265	23 076	15 033	20 107	15 297	18 342	30 999	30 143	20 798	20 758	13 428	9 503	234 750
Alemania	13 577	870	2	104	71	0	301	2 551	1 620	4 202	4 779	2 545	2 334	597	19 105
Bélgica - Luxemburgo	27 649	1 194	2 832	2 334	2 922	3 749	2 598	4 274	3 325	8 229	4 052	3 688	4 591	1 215	43 809
España	36 398	6 684	5	1 947	3 013	0	977	639	11 768	2 832	1 291	135	1 162	1 109	24 878
Francia	1 415	85	156	102	151	140	55	81	66	68	339	252	377	318	2 105
Italia	118 178	2 852	1 527	13 800	2 974	12 999	3 675	8 282	10 375	13 176	5 867	11 863	2 205	2 522	89 265
Países Bajos	46 279	8 587	5 845	75	4 763	89	7 691	379	781	87	755	0	1 231	44	21 740
Reino Unido	31 036	2 883	4 567	4 543	1 139	3 131	0	1 968	2 485	1 294	3 220	1 891	1 011	2 969	28 217
Suecia	645	0	0	146	0	0	0	113	423	89	165	159	247	365	1 706
Resto Unión Europea	902	3	2 331	26	0	0	0	54	156	166	329	226	270	364	3 924
B. OTROS PAÍSES	47 259	3 478	3 891	3 119	3 564	3 584	3 917	4 279	4 813	3 776	5 502	5 342	3 334	3 769	48 889
Suiza	46 616	3 478	3 755	3 119	3 564	3 584	3 917	4 177	4 745	3 776	5 291	5 232	3 195	3 618	47 973
Resto de Europa	643	0	136	0	0	0	0	102	67	0	212	109	139	151	916
III. ASIA	321 072	42 652	39 497	30 303	48 522	41 119	45 610	23 315	39 976	36 235	42 080	23 946	25 400	39 655	435 659
China	23 937	1 472	625	563	2 032	2 273	2 606	1 951	503	7 701	10 463	4 801	8 867	9 012	51 396
Japón	83 704	18 333	15 329	13 744	19 433	18 827	17 740	1 645	26 231	13 705	11 713	1 866	5 230	8 338	153 803
Taiwan	140 469	5 989	20 006	13 490	23 009	19 043	23 458	19 434	10 298	14 103	16 300	9 245	7 922	7 981	184 289
Corea del sur	68 594	16 815	3 537	2 506	4 048	956	1 807	285	2 943	725	3 490	7 350	2 830	12 164	42 641
Resto de Asia	4 368	44	0	0	0	19	0	0	0	0	115	684	551	2 161	3 529
IV. AFRICA	11 028	611	799	2 281	1 456	1 336	1 087	1 089	1 856	1 966	7 293	886	530	978	21 559
V. OCEANIA	39	0	0	0	0	0	0	8	374	0	0	0	3	32	417
TOTAL EXPORTACIONES	1 579 277	156 966	128 445	112 163	150 080	112 617	129 826	121 114	155 408	141 749	139 210	102 721	84 771	95 066	1 473 171

1/ Cifras Preliminares.

FUENTE: SUNAT. www.sunat.gob.pe

ELABORACIÓN: BCRP, Sucursal Huancayo. Departamento de Estudios Económicos.

ANEXO 15

JUNÍN: INGRESOS CORRIENTES DEL GOBIERNO CENTRAL
(En miles de nuevos soles)

	2 007		2 008												
	ENE - DIC	DIC	ENE	FEB	MAR	ABR	MAY	JUN	JUL	AGO	SET	OCT	NOV	DIC	ENE - DIC
I. INGRESOS TRIBUTARIOS	234 905	18 862	22 035	19 465	22 148	29 967	20 219	19 648	18 793	19 127	21 116	23 292	19 152	21 461	256 423
1). Impuesto a la Renta	118 560	9 873	11 562	10 066	14 449	21 029	9 813	9 982	9 771	10 621	10 616	12 970	11 199	11 377	143 455
Personas Naturales	21 495	1 853	2 156	1 412	1 767	5 034	1 822	1 648	1 656	1 891	1 776	3 926	1 902	2 359	27 349
Personas Jurídicas	83 283	7 972	9 367	8 534	8 237	7 983	7 744	8 177	7 840	8 530	8 770	8 952	9 228	8 965	102 326
Regularización	13 782	48	39	121	4 444	8 012	247	157	275	200	70	92	70	53	13 781
2). Impuesto a las Importaciones	0	0	0	0	0	0	0	0	0	0	0	0	0	0	0
3). Impuesto a la Prod. y Consumo	89 533	5 841	7 980	7 209	5 156	5 340	6 932	6 476	6 203	5 011	7 499	7 258	4 896	6 604	76 562
Impuesto General a las Ventas	89 494	5 837	7 974	7 206	5 153	5 338	6 924	6 467	6 195	5 002	7 493	7 256	4 887	6 599	76 494
Interno	89 494	5 837	7 974	7 206	5 153	5 338	6 924	6 467	6 195	5 002	7 493	7 256	4 887	6 599	76 494
Importaciones	0	0	0	0	0	0	0	0	0	0	0	0	0	0	0
Impuesto Selectivo al Consumo (ISC)	40	4	6	3	2	2	7	9	8	9	6	2	9	5	68
4). Otros Ingresos Tributarios	26 812	3 149	2 493	2 190	2 543	3 598	3 474	3 190	2 819	3 495	3 001	3 064	3 057	3 480	36 405
II. INGRESOS NO TRIBUTARIOS	344	37	39	61	21	20	16	18	21	54	43	50	27	41	411
TOTAL INGRESOS CORRIENTES (I+II)	235 249	18 899	22 074	19 527	22 169	29 987	20 234	19 666	18 814	19 181	21 159	23 342	19 178	21 502	256 834

FUENTE: Superintendencia Nacional de Administración Tributaria - SUNAT
ELABORACIÓN: BCRP. Sucursal Huancayo. Departamento de Estudios Económicos

ANEXO 16

GOBIERNO REGIONAL DE JUNÍN: GASTOS COMPROMETIDOS POR NATURALEZA
(En nuevos soles)

	2 007		2 008												
	ENE - DIC	DIC	ENE	FEB	MAR	ABR	MAY	JUN	JUL	AGO	SET	OCT	NOV	DIC	ENE - DIC
GASTOS CORRIENTES	547 395 512	55 977 727	46 786 907	50 762 625	41 202 965	44 322 407	43 700 938	46 453 413	51 665 006	44 774 796	43 721 507	44 733 419	46 673 245	55 347 195	560 144 423
Personal y Oblig. Sociales	392 709 208	37 914 799	35 896 677	36 245 284	29 554 866	30 783 958	31 095 277	32 059 690	36 106 505	31 992 515	31 398 087	31 848 752	31 683 992	36 430 897	395 096 500
Obligaciones Previsionales	105 852 625	13 075 504	7 941 756	10 772 653	7 964 975	8 008 747	8 020 368	8 244 298	9 912 928	7 961 485	7 962 267	7 946 516	7 997 862	11 847 230	104 581 085
Bienes y Servicios	46 864 022	4 725 231	2 805 729	3 611 992	3 549 981	5 389 542	4 444 269	6 010 257	5 419 531	4 650 642	4 214 326	4 794 453	6 847 694	6 815 457	58 553 875
Otros Gastos Corrientes	1 969 657	262 192	142 745	132 697	133 143	140 160	141 023	139 168	226 041	170 154	146 827	143 697	143 698	253 611	1 912 964
GASTOS DE CAPITAL	87 492 823	23 579 456	154 589	1 178 991	14 449 227	7 190 473	4 473 436	7 503 071	26 679 502	18 684 028	4 936 726	6 674 231	15 605 237	46 595 669	154 125 180
Inversiones	53 637 040	9 485 985	146 920	1 102 607	938 267	7 039 475	4 045 932	7 327 706	25 064 420	18 026 473	4 820 443	6 317 994	14 125 303	38 588 792	127 544 333
Inver. Financieras	958 054	219 585	0	21 685	91 428	18 773	125 096	30 749	55 030	220 649	33 619	356 237	644 130	603 804	2 201 199
Otros Gastos de Capital	32 897 730	13 873 887	7 669	54 699	13 419 532	132 224	302 408	144 616	1 560 051	436 906	82 664	0	835 804	7 403 074	24 379 648
TOTAL	634 888 335	79 557 183	46 941 496	51 941 616	55 652 192	51 512 880	48 174 374	53 956 484	78 344 507	63 458 824	48 658 233	51 407 650	62 278 482	101 942 865	714 269 603

FUENTE: Gobierno Regional de Junín

ELABORACIÓN: BCRP. Sucursal Huancayo. Departamento de Estudios Económicos

ANEXO 17

GOBIERNO REGIONAL DE JUNÍN: GASTOS COMPROMETIDOS POR NATURALEZA Y UNIDAD EJECUTORA
(En nuevos soles)

	2 007		2 008												
	ENE - DIC	DIC	ENE	FEB	MAR	ABR	MAY	JUN	JUL	AGO	SET	OCT	NOV	DIC	ENE - DIC
GASTOS CORRIENTES	547 395 512	55 977 727	46 786 907	50 762 625	41 202 965	44 322 407	43 700 938	46 453 413	51 665 006	44 774 796	43 721 507	44 733 419	46 673 245	55 347 195	560 144 423
Gob. Reg. Junín	13 710 714	1 682 862	981 898	1 074 238	1 005 987	1 020 430	1 082 567	1 076 590	1 298 288	1 210 981	1 000 322	1 037 950	1 030 568	1 706 771	13 526 591
M. Producción	2 090 931	160 232	153 287	154 409	175 948	163 905	164 085	167 127	182 299	176 123	157 120	170 550	204 279	208 428	2 077 559
M. Agricultura	10 527 098	3 380 386	748 285	775 536	608 969	640 075	633 438	631 160	743 921	625 588	639 698	655 672	790 996	1 947 489	9 440 828
M. Transportes	6 097 865	814 438	452 891	555 645	444 882	480 460	649 310	1 095 467	632 501	528 844	477 720	619 323	1 055 832	1 881 045	8 873 920
M. Educación	400 466 643	38 491 070	34 951 612	37 648 563	29 654 879	31 237 731	31 380 315	32 282 975	37 101 224	32 177 252	31 512 258	32 057 313	31 901 685	37 804 565	399 710 372
M. Salud	114 502 261	11 448 740	9 498 933	10 554 234	9 312 299	10 779 806	9 791 223	11 200 095	11 706 773	10 056 008	9 934 389	10 192 611	11 689 885	11 798 897	126 515 154
GASTOS DE CAPITAL	87 492 823	23 579 456	154 589	1 178 991	14 449 227	7 190 473	4 473 436	7 503 071	26 679 502	18 684 028	4 936 726	6 674 231	15 605 237	46 595 669	154 125 180
Gob. Reg. Junín	82 810 779	23 140 727	146 920	1 102 607	14 283 371	7 039 475	3 919 357	7 158 050	26 141 509	17 856 248	4 800 546	6 118 967	12 850 828	44 905 285	146 323 164
M. Producción	5 000	0	0	0	3 318	0	130 683	169 656	243 919	175 855	0	129 512	0	0	852 942
M. Agricultura	23 140	0	0	0	0	0	5 960	0	10 207	6 809	2 849	1 350 247	456 173	1 832 244	
M. Transportes	102 643	0	0	0	0	13 332	178 341	20 931	8 200	0	0	0	1 050	0	221 854
M. Educación	348 614	34 012	39	13 397	31 366	20 726	41 711	20 058	110 272	88 368	37 169	207 491	12 184	582 781	
M. Salud	4 202 647	404 717	7 630	62 987	131 172	116 939	197 384	134 376	175 602	553 350	92 203	422 903	1 195 622	1 222 027	4 312 195
TOTAL	634 888 335	79 557 183	46 941 496	51 941 616	55 652 192	51 512 880	48 174 374	53 956 484	78 344 507	63 458 824	48 658 233	51 407 650	62 278 482	101 942 865	714 269 603

FUENTE: Gobierno Regional de Junín

ELABORACIÓN: BCRP. Sucursal Huancayo. Departamento de Estudios Económicos

ANEXO 18

GOBIERNO REGIONAL DE JUNÍN: PROGRAMA DE INVERSIONES COMPROMETIDAS 2007 - 2008 1/
(En nuevos soles)

	2 007		2 008												
	ENE - DIC	DIC	ENE	FEB	MAR	ABR	MAY	JUN	JUL	AGO	SET	OCT	NOV	DIC	ENE - DIC
Administración y Planeamiento	598 059	169 511	0	0	0	26 583	107 883	24 014	139 323	55 482	130 613	79 164	79 455	234 541	877 059
Agraria	4 397 797	471 420	68 063	574 214	579 141	842 487	250 243	537 650	743 362	2 611 298	1 004 955	744 466	488 989	2 091 599	10 536 468
Protección y Previsión Social	136 604	12 330	0	0	0	0	0	0	0	0	13 000	0	1 282 419	968 702	2 264 121
Defensa y Seguridad Nacional	0	0	0	0	0	0	0	0	0	954 506	0	7 648	0	0	962 154
Educación y Cultura	7 813 754	749 822	0	169 058	81 123	232 281	359 881	1 934 265	1 401 314	2 941 446	2 833 504	1 809 493	2 794 323	2 451 941	17 008 630
Energía y Recurso Minerales	1 467 406	256 765	0	3 440	7 585	7 940	272 058	651 555	35 526	303 416	125 724	122 711	1 500	92 980	1 624 435
Industria, Comercio y Servicios	1 227 567	148 594	38 237	100 705	73 181	111 559	100 188	236 138	273 076	370 742	149 036	291 980	276 962	226 084	2 247 886
Salud y Saneamiento	26 505 575	5 361 763	40 620	55 968	55 321	5 281 732	1 714 609	2 361 477	21 651 248	9 460 399	228 098	2 628 498	1 784 398	31 323 460	76 585 827
Transportes	11 486 878	2 315 780	0	199 222	141 916	536 892	1 110 388	1 412 951	576 652	1 162 329	335 514	504 521	7 417 258	1 199 485	14 597 128
Pesca	3 400	0	0	0	0	0	130 683	169 656	243 919	166 855	0	129 512	0	0	840 624
TOTAL DE INVERSIONES	53 637 040	9 485 985	146 920	1 102 607	938 267	7 039 475	4 045 932	7 327 706	25 064 420	18 026 473	4 820 443	6 317 994	14 125 303	38 588 792	127 544 333

1/ Preliminar

FUENTE: Gobierno Regional de Junín

ELABORACIÓN: BCRP. Sucursal Huancayo. Departamento de Estudios Económicos

ANEXO 19

INGRESOS DE LA MUNICIPALIDAD PROVINCIAL DE HUANCAYO
(En nuevos soles)

	2 007		2 008												
	ENE - DIC	DIC	ENE	FEB	MAR	ABR	MAY	JUN	JUL	AGO	SET	OCT	NOV	DIC	ENE - DIC
INGRESOS CORRIENTES	23 252 265	1 958 127	2 050 213	4 443 692	2 103 532	1 849 394	1 675 602	1 674 474	1 499 856	2 006 374	1 808 562	1 642 675	2 267 859	1 910 599	24 932 832
Impuestos	8 813 252	697 414	671 607	2 219 559	789 916	776 674	725 768	821 718	547 089	638 837	633 058	530 489	1 202 984	651 747	10 209 448
Tasas	6 042 352	618 124	648 971	1 629 497	745 293	522 055	521 205	456 787	421 379	617 871	482 279	456 628	393 331	552 584	7 447 880
Contribuciones	106 133	24 756	7 985	6 284	16 557	7 681	805	5 541	806	6 005	2 009	3 236	13 810	5 924	76 641
Venta de Bienes	322 499	26 833	30 201	29 232	23 331	31 929	30 127	24 460	29 509	27 663	30 604	27 730	23 964	28 407	337 159
Prestación de Servicios	1 085 243	76 343	227 208	129 198	119 831	115 875	106 375	81 694	82 683	95 033	96 695	101 013	95 870	85 979	1 337 454
Rentas de la Propiedad	2 862 498	142 595	111 684	101 866	138 466	76 108	46 096	28 906	41 629	125 441	103 367	68 798	104 398	107 991	1 054 750
Multas Sanciones y Otros	3 824 614	358 815	337 063	306 307	250 994	293 678	224 122	235 472	363 348	468 893	446 763	435 358	417 659	458 416	4 238 073
Otros Ingresos Corrientes	195 673	13 245	15 494	21 749	19 144	25 394	21 104	19 896	13 413	26 631	13 786	19 422	15 842	19 552	231 428
INGRESOS DE CAPITAL	0	0	0	0	0	0	0	0	0	0	0	0	0	0	0
Venta de Activos	0	0	0	0	0	0	0	0	0	0	0	0	0	0	0
TRANSFERENCIAS	23 178 177	1 758 048	1 610 886	2 089 650	1 986 684	1 796 490	2 018 319	1 964 651	2 190 177	2 268 163	6 886 742	1 862 401	1 805 074	1 701 086	28 180 325
Transferencias	23 178 177	1 758 048	1 610 886	2 089 650	1 986 684	1 796 490	2 018 319	1 964 651	2 190 177	2 268 163	6 886 742	1 862 401	1 805 074	1 701 086	28 180 325
FINANCIAMIENTO	0	0	13 790 207	0	1 562 686	0	0	0	0	0	0	0	0	0	15 352 893
Financiamiento	0	0	13 790 207	0	1 562 686	0	0	0	0	0	0	0	0	0	15 352 893
TOTAL	46 430 442	3 716 175	17 451 306	6 533 342	5 652 902	3 645 884	3 693 921	3 639 124	3 690 033	4 274 537	8 695 305	3 505 077	4 072 934	3 611 685	68 466 050

FUENTE: Municipalidad Provincial de Huancayo.

ELABORACIÓN: BCRP. Sucursal Huancayo. Departamento de Estudios Económicos

ANEXO 20

GASTOS DE LA MUNICIPALIDAD PROVINCIAL DE HUANCAYO
(En nuevos soles)

	2 007		2 008												
	ENE - DIC	DIC	ENE	FEB	MAR	ABR	MAY	JUN	JUL	AGO	SET	OCT	NOV	DIC	ENE - DIC
GASTOS CORRIENTES	29 267 631	4 222 471	1 544 251	3 296 635	2 391 712	2 419 687	2 475 626	2 250 646	3 022 357	2 784 646	2 641 417	2 916 221	2 837 126	5 010 863	33 591 188
Personal y Oblig. Sociales	10 601 169	1 483 539	746 732	993 267	889 959	1 007 907	896 307	676 067	1 499 158	797 704	762 298	788 159	881 851	1 414 629	11 354 037
Obligaciones Previsionales	4 157 772	511 097	270 992	685 633	306 440	285 462	480 341	282 370	313 081	543 031	289 240	293 150	545 691	331 251	4 626 680
Bienes y Servicios	13 201 309	2 043 722	460 759	1 480 346	1 101 445	1 025 039	995 092	1 198 917	1 107 858	1 332 459	1 507 156	1 656 168	1 199 451	3 145 362	16 210 051
Otros Gastos Corrientes	1 307 382	184 113	65 767	137 390	93 868	101 280	103 886	93 293	102 261	111 453	82 723	178 744	210 133	119 622	1 400 420
GASTOS DE CAPITAL	6 477 679	1 628 208	7 500	1 283 713	248 192	1 038 844	786 935	2 209 528	2 422 071	1 630 699	957 181	1 850 426	1 838 878	5 514 122	19 788 087
Inversiones	6 287 445	1 603 831	7 500	1 277 767	244 561	1 024 671	749 589	2 204 541	2 112 738	1 501 394	889 501	1 761 996	1 820 295	5 368 794	18 963 346
Otros Gastos de Capital	190 234	24 377	0	5 946	3 631	14 173	37 346	4 987	309 333	129 305	67 679	88 431	18 583	145 328	824 741
SERVICIOS DE LA DEUDA	425 245	37 796	31 700	30 979	29 915	29 732	30 167	31 286	30 464	30 801	31 775	33 602	33 212	33 187	376 821
Intereses y Cargos de la Deuda	97 244	5 288	4 323	4 153	3 825	3 752	3 686	3 714	3 495	3 433	3 407	3 459	3 317	3 186	43 750
Amortización de la Deuda	328 001	32 508	27 377	26 826	26 091	25 980	26 480	27 572	26 969	27 368	28 368	30 143	29 895	30 000	333 070
TOTAL	36 170 555	5 888 475	1 583 451	4 611 327	2 669 819	3 488 263	3 292 728	4 491 460	5 474 892	4 446 147	3 630 372	4 800 249	4 709 216	10 558 172	53 756 096

FUENTE: Municipalidad Provincial de Huancayo.

ELABORACIÓN: BCRP. Sucursal Huancayo. Departamento de Estudios Económicos

ANEXO 21

JUNÍN: INGRESOS DE LA SOCIEDAD DE BENEFICENCIA DE HUANCAYO
(En nuevos soles)

	2 007		2 008												ENE - DIC
	ENE - DIC	DIC	ENE	FEB	MAR	ABR	MAY	JUN	JUL	AGO	SET	OCT	NOV	DIC	
INGRESOS CORRIENTES	8 163 975	656 073	572 701	418 277	631 237	589 285	693 811	615 578	523 401	821 857	616 950	756 739	660 929	937 925	7 838 691
Venta de Bienes	2 213	0	265	2 825	1 331	1 759	5 677	406	765	679	631	667	987	425	16 416
Prestación de Servicios	5 642 762	357 420	364 357	291 645	411 806	398 941	481 619	438 540	340 877	462 557	349 938	510 181	407 823	455 324	4 913 609
Rentas de la Propiedad	336 801	129 416	13 300	13 242	23 586	36 253	14 219	29 744	13 495	135 829	72 802	71 981	28 532	194 640	647 623
Otros Ingresos Corrientes	2 182 199	169 237	194 779	110 565	194 513	152 332	192 297	146 888	168 264	222 793	193 580	173 909	223 588	287 536	2 261 043
INGRESOS DE CAPITAL	0	-33 407	0	0	0	0	0	0	0	0	0	0	0	0	0
Venta de Activos	0	-33 407	0	0	0	0	0	0	0	0	0	0	0	0	0
FINANCIAMIENTO	3 957 807	0	0	0	4 588 680	0	0	0	0	0	0	0	0	0	4 588 680
Saldo de ejercicios anteriores	3 957 807	0	0	0	4 588 680	0	0	0	0	0	0	0	0	0	4 588 680
DONACIONES Y TRANSF.	6 151	0	2 370	0	12 873	2 000	0	0	0	0	0	0	2 500	10 500	30 243
Donaciones y Transf.	6 151	0	2 370	0	12 873	2 000	0	0	0	0	0	0	2 500	10 500	30 243
TOTAL	12 127 933	622 667	575 071	418 277	5 232 791	591 285	693 811	615 578	523 401	821 857	616 950	756 739	663 429	948 425	12 457 614

FUENTE: Sociedad de Beneficencia de Huancayo

ELABORACIÓN: BCRP. Sucursal Huancayo. Departamento de Estudios Económicos

ANEXO 22

JUNÍN: GASTOS DE LA SOCIEDAD DE BENEFICENCIA DE HUANCAYO
(En nuevos soles)

	2 007		2 008												ENE - DIC
	ENE - DIC	DIC	ENE	FEB	MAR	ABR	MAY	JUN	JUL	AGO	SET	OCT	NOV	DIC	
GASTOS CORRIENTES	7 305 492	466 805	384 279	686 888	504 912	957 942	786 090	388 930	948 112	463 251	758 277	669 145	642 602	675 584	7 866 013
Personal y Oblig. Sociales	2 140 579	189 522	197 964	196 246	170 855	170 606	169 143	169 603	187 469	163 276	164 299	168 701	167 324	183 118	2 108 604
Obligaciones Previsionales	0	0	0	0	0	0	0	0	0	0	0	0	0	0	0
Bienes y Servicios	5 010 193	220 476	185 725	488 160	257 141	780 451	596 528	217 888	756 677	294 658	591 678	494 832	471 634	392 300	5 527 671
Otros Gastos Corrientes	154 720	56 807	590	2 482	76 916	6 886	20 419	1 439	3 965	5 318	2 300	5 613	3 644	100 167	229 738
GASTOS DE CAPITAL	252 806	48 356	13 162	38 979	16 297	9 164	62 294	0	7 772	7 098	27 654	8 490	105 545	45 597	342 052
Inversiones	149 149	20 222	13 162	32 067	13 577	5 405	50 259	0	7 772	5 942	6 244	2 716	104 138	45 597	286 879
Otros Gastos de Capital	103 657	28 135	0	6 912	2 720	3 759	12 035	0	0	1 156	21 410	5 774	1 407	0	55 173
TOTAL	7 558 298	515 161	397 441	725 867	521 210	967 107	848 384	388 930	955 883	470 349	785 931	677 635	748 147	721 182	8 208 065

FUENTE: Sociedad de Beneficencia de Huancayo

ELABORACIÓN: BCRP. Sucursal Huancayo. Departamento de Estudios Económicos

ANEXO 23

JUNÍN: PROYECTO ESPECIAL PICHIS PALCAZÚ - GASTOS POR TIPO DE ACTIVIDAD
(En nuevos soles)

	2 007		2 008												
	ENE - DIC	DIC	ENE	FEB	MAR	ABR	MAY	JUN	JUL	AGO	SET	OCT	NOV	DIC	ENE - DIC
Gestión de Proyectos	3 117 746	811 753	180 331	351 378	346 017	403 096	256 792	193 076	385 234	184 549	218 903	203 864	414 920	389 659	3 527 819
Encauzamiento de Ríos y Defensa Riveraña	1 274 150	507 369	0	0	0	39 470	255 267	1 657 239	462 996	157 685	297 829	1 098 701	667 437	803 526	5 440 151
Infraestructura y Aprov. Hidroagrícola	0	0	0	0	0	0	0	0	0	0	0	0	0	0	0
Aprovechamiento del Medio Ambiente Rural	0	0	0	3 794	77 032	80 501	21 844	58 915	11 894	38 544	6 612	130 735	37 157	53 215	520 243
Promoción de Acciones Turísticas	0	0	0	0	0	0	0	0	0	0	0	0	0	0	0
Apoyo al Pequeño Productor Rural	0	0	3 517	18 892	144 194	127 301	178 285	205 646	199 672	200 306	182 829	127 896	316 617	185 246	1 890 400
Control de Desbordes y Recuperación de Valles	0	0	0	0	0	0	0	0	0	0	0	0	0	0	0
Infraestructura y Generación de Energía Eléctrica	0	0	0	0	0	0	0	0	0	0	0	0	0	0	0
Construcción y Mejoramiento de Carreteras	0	0	0	0	0	0	0	0	0	0	0	0	0	0	0
Construcción de Caminos Rurales	4 178 222	297 375	0	0	0	14 953	89 144	134 048	401 566	26 594	199 051	973 812	393 045	353 876	2 586 089
Rehab. y Reconstr. por Fenómeno de El Niño	0	0	0	0	0	0	0	0	0	0	0	0	0	0	0
Rehab. y Mantenimiento de Caminos Rurales	0	0	0	0	0	0	0	0	0	0	0	0	0	0	0
Puente Carrozable Galicia	0	0	0	0	0	0	0	471 341	311 887	16 026	212 351	46 271	197 415	85 926	1 341 217
Puente Carrozable Gallinacito	0	0	0	0	0	0	0	0	0	0	0	0	0	0	0
Puente Carrozable Palmaz	0	0	0	0	0	0	0	0	0	0	0	0	0	0	0
Puente Carrozable Shimiarí	0	0	0	0	0	0	0	0	0	0	0	0	0	0	0
Puente Carrozable Tocon	0	0	0	0	0	0	0	0	0	0	0	0	0	0	0
Puente Carrozable Tambo Largo	0	0	0	0	0	0	0	0	0	0	0	0	0	0	0
Puente Carrozable Jergón	0	0	0	0	0	0	0	0	0	0	0	0	0	0	0
Estudios de Pre inversión	326 350	55 007	18 835	28 550	36 608	274 150	48 990	0	95 726	4 880	21 669	29 697	63 897	58 624	681 626
Vivienda, Construcción y Saneamiento	0	0	0	0	0	0	0	0	0	0	0	0	0	0	0
TOTAL	8 896 467	1 671 504	202 682	402 614	603 852	939 471	850 322	2 720 265	1 868 975	628 583	1 139 245	2 610 976	2 090 487	1 930 072	15 987 545

FUENTE: Proyecto Especial Pichis - Palcazu

ELABORACIÓN: BCRP, Sucursal Huancayo, Departamento de Estudios Económicos

ANEXO 24

JUNÍN: DEPÓSITOS Y OBLIGACIONES DEL SISTEMA FINANCIERO
(Saldos en miles de nuevos soles)

ENTIDADES FINANCIERAS	2007	2008											
	DIC	ENE	FEB	MAR	ABR	MAY	JUN	JUL	AGO	SET	OCT	NOV	DIC
I. EMPRESAS BANCARIAS	481 103	470 316	465 077	524 088	506 186	520 141	530 622	541 778	562 009	566 286	620 054	662 083	688 162
Depósitos a la Vista	98 849	85 507	87 898	113 420	102 133	103 291	101 992	109 301	111 316	105 987	104 125	113 020	127 045
En m/n	77 528	66 937	65 576	90 866	80 377	85 698	81 932	87 835	86 120	83 135	77 913	87 607	98 173
En m/e	21 321	18 570	22 322	22 554	21 756	17 593	20 060	21 466	25 196	22 852	26 213	25 413	28 872
Depósitos en Ahorro	210 332	207 773	207 890	247 524	235 337	229 227	233 590	242 327	245 784	253 793	270 551	265 552	279 811
En m/n	117 269	121 630	125 723	172 570	162 262	153 312	148 488	158 446	158 506	160 836	165 066	157 422	168 309
En m/e	93 063	86 144	82 166	74 955	73 075	75 915	85 102	83 881	87 278	92 957	105 484	108 130	111 502
Depósitos a Plazo	171 922	177 036	169 290	163 145	168 717	187 624	195 040	190 150	204 908	206 506	245 378	283 511	281 306
En m/n	73 249	79 048	81 438	83 872	87 146	94 832	95 801	92 273	97 404	104 001	115 400	132 966	123 794
En m/e	98 673	97 988	87 852	79 272	81 571	92 792	99 238	97 877	107 505	102 505	129 979	150 545	157 512
II. INSTITUCIONES DE MICROFINANZAS	261 937	262 248	260 680	259 108	266 148	278 665	280 541	282 709	290 809	298 893	297 272	312 680	311 618
Depósitos a la Vista	-	-	-	-	-	-	-	-	-	-	-	-	-
En m/n	-	-	-	-	-	-	-	-	-	-	-	-	-
En m/e	-	-	-	-	-	-	-	-	-	-	-	-	-
Depósitos en Ahorro	60 361	61 332	59 505	60 203	62 390	64 238	66 639	69 451	71 773	76 028	75 010	74 039	72 574
En m/n	46 253	47 286	47 418	49 347	51 735	53 568	54 865	58 283	59 602	63 634	62 543	61 389	60 373
En m/e	14 108	14 046	12 087	10 856	10 655	10 670	11 773	11 168	12 171	12 394	12 467	12 650	12 201
Depósitos a Plazo	201 576	200 916	201 175	198 904	203 758	214 427	213 902	213 258	219 036	222 865	222 261	238 640	239 043
En m/n	153 782	155 915	158 403	161 287	166 221	176 719	177 299	178 661	182 620	186 239	183 885	199 426	199 271
En m/e	47 794	45 001	42 772	37 617	37 537	37 708	36 603	34 597	36 415	36 626	38 376	39 214	39 773
III. TOTAL SISTEMA FINANCIERO	743 040	732 564	725 757	783 196	772 334	798 806	811 163	824 487	852 818	865 179	917 326	974 762	999 780
Depósitos a la Vista	98 849	85 507	87 898	113 420	102 133	103 291	101 992	109 301	111 316	105 987	104 125	113 020	127 045
En m/n	77 528	66 937	65 576	90 866	80 377	85 698	81 932	87 835	86 120	83 135	77 913	87 607	98 173
En m/e	21 321	18 570	22 322	22 554	21 756	17 593	20 060	21 466	25 196	22 852	26 213	25 413	28 872
Depósitos en Ahorro	270 692	269 105	267 395	307 728	297 727	293 465	300 229	311 778	317 557	329 821	345 561	339 592	352 385
En m/n	163 522	168 915	173 142	221 917	213 997	206 880	203 353	216 729	218 109	224 470	227 610	218 812	228 682
En m/e	107 171	100 190	94 253	85 811	83 730	86 585	96 876	95 049	99 449	105 352	117 951	120 780	123 703
Depósitos a Plazo	373 498	377 952	370 465	362 049	372 475	402 051	408 942	403 408	423 944	429 371	467 640	522 151	520 349
En m/n	227 031	234 963	239 841	245 160	253 367	271 551	273 101	270 935	280 024	290 240	299 285	332 392	323 065
En m/e	146 468	142 989	130 624	116 889	119 107	130 499	135 841	132 474	143 920	139 131	168 355	189 758	197 284

FUENTE: SUPERINTENDENCIA DE BANCA Y SEGUROS

ELABORACIÓN: BCRP. Sucursal Huancayo. Departamento de Estudios Económicos

ANEXO 25

JUNÍN: DEPÓSITOS EN LAS ENTIDADES FINANCIERAS UBICADAS POR PRINCIPALES PROVINCIAS - DICIEMBRE 2008
(Saldos en miles de nuevos soles)

ENTIDADES FINANCIERAS	DEPÓSITOS												TOTAL DEPÓSITOS		
	HUANCAYO			YAULI			TARMA			CHANCHAMAYO			JUNÍN		
	M/N	M/E	TOTAL	M/N	M/E	TOTAL	M/N	M/E	TOTAL	M/N	M/E	TOTAL	M/N	M/E	TOTAL
I. EMPRESAS BANCARIAS	278 612	222 555	501 167	45 230	26 717	71 947	20 356	17 180	37 536	24 745	17 122	41 867	390 277	297 886	688 162
Crédito	109 788	100 648	210 435	22 826	11 023	33 849	14 677	15 534	30 212	21 778	16 225	38 003	190 403	157 742	348 145
Interbank	39 731	27 927	67 659	132	181	313							39 863	28 108	67 971
Scotiabank *	40 283	46 233	86 515										40 283	46 233	86 515
Continental	57 445	40 087	97 532	20 763	15 195	35 959							78 208	55 282	133 490
Trabajo	12 407	1 571	13 978	1 509	317	1 826	1 626	125	1 751				15 542	2 014	17 556
Mi Banco	13 476	4 702	18 178				3 694	1 478	5 172	2 967	897	3 864	20 136	7 077	27 213
Financiero **	2 840	1 171	4 011										2 840	1 171	4 011
Azteca del Perú ***	2 642	217	2 858				359	42	401				3 001	259	3 260
II. INSTITUCIONES DE MICROFINANZAS	196 919	34 788	231 707	14 757	7 101	21 858	13 281	4 346	17 627	16 870	3 369	20 240	259 644	51 974	311 618
Profinanzas	-	-	-	-	-	-	4 162	1 170	5 332	4 759	740	5 499	8 921	1 910	10 831
CMAC Huancayo	196 919	34 788	231 707	14 757	7 101	21 858	9 118	3 177	12 295	12 111	2 629	14 740	250 722	50 064	300 786
Financiera TFC	-	-	-	-	-	-	-	-	-	-	-	-	-	-	-
Edpyme Confianza	-	-	-	-	-	-	-	-	-	-	-	-	-	-	-
Edpyme Raíz	-	-	-	-	-	-	-	-	-	-	-	-	-	-	-
Edpyme Efectiva	-	-	-	-	-	-	-	-	-	-	-	-	-	-	-
TOTAL	475 531	257 343	732 874	59 986	33 818	93 804	33 637	21 526	55 163	41 615	20 492	62 107	649 920	349 859	999 780

* Scotiabank a partir de setiembre de 2006

** Banco Financiero a partir de octubre de 2007

*** Azteca del Perú a partir de enero de 2008

**** Financiera TFC a partir de agosto de 2008

FUENTE: SUPERINTENDENCIA DE BANCA Y SEGUROS

ELABORACIÓN: BCRP. Sucursal Huancayo. Departamento de Estudios Económicos

ANEXO 26

JUNÍN: CRÉDITOS DEL SISTEMA FINANCIERO AL SECTOR PRIVADO
(Saldos en miles de nuevos soles)

ENTIDADES FINANCIERAS	2007	2008											
	DIC	ENE	FEB	MAR	ABR	MAY	JUN	JUL	AGO	SET	OCT	NOV	DIC
I. EMPRESAS BANCARIAS	599 370	601 637	621 199	641 163	682 037	702 511	756 972	762 673	811 149	809 510	697 292	936 476	969 821
Crédito	203 744	204 597	207 305	213 828	234 716	237 915	261 238	262 532	281 926	302 167	160 778	323 661	335 896
Interbank	52 122	52 501	53 874	53 810	54 311	56 036	61 695	63 515	64 636	66 422	69 806	71 911	73 659
Scotiabank 1/	61 906	56 147	62 958	63 826	65 573	67 684	70 576	67 660	69 630	71 421	76 573	85 683	92 351
Continental	163 770	164 114	165 898	172 976	182 509	189 495	201 919	200 708	216 901	224 329	235 421	247 383	249 067
Trabajo	37 233	37 490	37 769	39 007	40 618	41 878	43 531	44 013	45 001	3 296	2 637	46 903	47 463
Mi Banco	77 136	80 508	84 936	87 360	91 634	94 800	100 437	104 937	111 289	117 801	126 751	134 034	140 279
Financiero 2/	3 459	6 253	8 324	10 055	12 288	14 202	16 956	18 557	20 912	23 150	24 326	25 813	29 898
Azteca del Perú 3/		26	137	300	389	501	620	751	853	924	1 001	1 087	1 209
II. INSTITUCIONES DE MICROFINANZAS	405 692	408 001	413 418	414 570	423 106	428 260	433 837	438 993	459 656	466 750	486 297	502 183	517 823
Profinanzas	22 073	23 365	25 184	25 996	26 701	26 600	26 556	27 456	29 395	21 977	23 255	24 527	25 243
CMAC Huancayo	254 223	253 754	253 448	251 919	256 649	258 828	260 029	261 363	270 345	274 917	280 471	288 176	297 307
Financiera TFC									1 316	1 320	1 370	1 413	1 514
Edpyme Confianza	102 054	103 183	105 700	106 698	107 729	107 969	109 603	109 948	115 127	122 394	131 748	135 792	139 755
Edpyme Raíz	23 070	23 451	24 814	25 681	27 693	29 991	32 636	34 813	37 739	40 103	43 153	45 607	46 466
Edpyme Efectiva	4 271	4 249	4 273	4 275	4 333	4 873	5 013	5 414	5 733	6 040	6 300	6 670	7 537
TOTAL	1 005 062	1 009 638	1 034 618	1 055 733	1 105 143	1 130 771	1 190 810	1 201 667	1 270 805	1 276 260	1 183 589	1 438 660	1 487 644
En M/N	700 147	709 095	739 195	765 160	798 599	823 782	864 449	888 791	933 825	927 856	873 124	1 086 681	1 134 283
En M/E	304 915	300 543	295 423	290 573	306 544	306 989	326 361	312 876	336 980	348 404	310 465	351 978	353 361

1/ Scotiabank a partir de setiembre de 2006

2/ Financiero a partir de octubre de 2007

3/ Azteca del Perú a partir de enero de 2008

FUENTE: SUPERINTENDENCIA DE BANCA Y SEGUROS

ELABORACIÓN: BCRP. Sucursal Huancayo. Departamento de Estudios Económicos

ANEXO 27

JUNÍN: CRÉDITO DE LAS ENTIDADES FINANCIERAS UBICADAS POR PRINCIPALES PROVINCIAS - DICIEMBRE 2008
(Saldos en miles de nuevos soles)

ENTIDADES FINANCIERAS	COLOCACIONES												TOTAL COLOCACIONES		
	HUANCAYO			YAULI			TARMA			CHANCHAMAYO			JUNÍN		
	M/N	M/E	TOTAL	M/N	M/E	TOTAL	M/N	M/E	TOTAL	M/N	M/E	TOTAL	M/N	M/E	TOTAL
I. EMPRESAS BANCARIAS	523 311	213 431	736 742	54 207	31 434	85 641	34 573	12 108	46 681	47 312	21 504	68 817	679 653	290 168	969 821
Crédito	127 029	79 332	206 361	23 137	5 749	28 887	15 308	10 051	25 359	23 568	19 785	43 353	209 289	126 607	335 896
Interbank	67 167	6 492	73 659	0	0	0							67 167	6 492	73 659
Scotiabank *	76 956	15 395	92 351										76 956	15 395	92 351
Continental	105 716	87 323	193 040	30 343	25 685	56 028							136 059	113 008	249 067
Trabajo	39 968	185	40 153	727	0	727	6 547	36	6 583				47 242	221	47 463
Mi Banco	76 937	23 305	100 243				12 547	2 021	14 568	23 744	1 720	25 464	113 232	27 047	140 279
Financiero **	28 499	1 399	29 898										28 499	1 399	29 898
Azteca del Perú ***	1 038	-	1 038				170	0	170				1 209	0	1 209
II. INSTITUCIONES DE MICROFINANZAS	251 126	47 948	299 074	20 736	2 559	23 296	37 606	3 356	40 962	67 821	4 345	72 166	454 630	63 193	517 823
Profinanzas							12 136	810	12 946	11 665	632	12 297	23 802	1 442	25 243
CMAC Huancayo	148 766	27 100	175 866	16 087	2 146	18 233	18 275	1 694	19 969	33 746	1 871	35 617	261 918	35 389	297 307
Financiera TFC	1 514	-	1 514										1 514	0	1 514
Edpyme Confianza	52 033	17 954	69 988	4 650	413	5 063	5 809	852	6 662	21 497	1 843	23 340	116 285	23 470	139 755
Edpyme Raíz	43 574	2 893	46 466										43 574	2 893	46 466
Edpyme Efectiva	5 239	-	5 239				1 385	0	1 385	913	0	913	7 537	0	7 537
TOTAL	774 437	261 379	1 035 816	74 944	33 993	108 937	72 179	15 464	87 643	115 133	25 850	140 983	1 134 283	353 361	1 487 644

* Scotiabank a partir de setiembre de 2006

** Banco Financiero a partir de octubre de 2007

*** Azteca del Perú a partir de enero de 2008

**** Financiera TFC a partir de agosto de 2008

FUENTE: SUPERINTENDENCIA DE BANCA Y SEGUROS

ELABORACIÓN: BCRP. Sucursal Huancayo. Departamento de Estudios Económicos

ANEXO 28

JUNÍN: CARTERA PESADA DEL SISTEMA FINANCIERO
(En porcentajes)

ENTIDADES FINANCIERAS	2007	2 008											
	DIC	ENE	FEB	MAR	ABR	MAY	JUN	JUL	AGO	SET	OCT	NOV	DIC
I. EMPRESAS BANCARIAS	1,0	1,2	1,1	1,4	1,9	1,3	1,1	1,3	1,2	1,4	1,6	1,3	1,3
CREDITO	0,0	0,0	0,3	0,0	0,0	0,0	0,0	0,3	0,3	0,2	0,1	0,1	0,1
INTERBANK	1,5	1,7	1,7	1,8	1,8	1,7	1,7	1,6	2,0	2,5	2,4	2,3	2,9
SCOTIABANK 1/	1,6	2,4	0,0	3,0	3,0	2,4	2,3	3,4	3,3	3,8	3,5	3,2	3,4
CONTINENTAL	1,0	1,2	1,7	2,0	3,7	1,8	1,0	1,6	1,2	1,7	1,6	1,7	1,6
TRABAJO	3,3	3,1	2,2	2,3	2,2	2,1	2,1	1,9	1,9	26,7	30,6	1,7	1,7
MI BANCO	2,1	2,0	2,0	2,2	2,1	2,2	2,2	1,9	1,7	1,6	1,7	1,8	1,7
FINANCIERO 2/	0,0	0,0	0,0	0,0	0,0	0,0	0,0	0,0	0,0	0,0	0,0	0,0	0,0
AZTECA DEL PERU 3/		0,0	0,0	0,0	0,0	0,0	0,0	0,0	0,0	0,0	0,0	0,0	0,0
II. INSTITUCIONES DE MICROFINANZAS	3,4	3,4	4,0	4,2	4,1	4,3	4,2	4,5	4,1	4,0	3,9	3,7	3,6
PROFINANZAS	1,6	2,8	2,3	2,5	3,1	3,8	2,7	2,6	2,8	3,6	2,7	2,6	2,6
CMAC HUANCAYO	3,7	3,9	4,9	5,2	5,0	5,1	5,0	5,6	4,9	4,8	4,8	4,5	4,2
FINANCIERA TFC 4/									0,0	0,0	0,0	0,0	0,0
EDPYME CONFIANZA	3,0	3,3	3,3	3,6	3,5	3,8	4,0	3,9	3,8	4,0	3,5	3,6	3,5
EDPYME RAIZ	n.d.	n.d.	n.d.	n.d.	n.d.	n.d.	n.d.	n.d.	n.d.	0,0	0,0	0,0	0,0
EDPYME EFECTIVA	n.d.	n.d.	n.d.	n.d.	n.d.	5,4	5,3	5,2	4,9	4,7	4,9	5,9	5,2
TOTAL	2,0	2,1	2,3	2,5	2,7	2,4	2,2	2,5	2,3	2,3	2,5	2,1	2,1

1/ Scotiabank a partir de setiembre de 2006

2/ Financiero a partir de octubre de 2007

3/ Azteca del Perú a partir de enero de 2008

4/ Financiera TFC a partir de agosto de 2008

FUENTE: Entidades Financieras de la Región Junín

ELABORACIÓN: BCRP. Sucursal Huancayo. Departamento de Estudios Económicos

ANEXO 29

JUNÍN: MOROSIDAD EN LAS ENTIDADES FINANCIERAS UBICADAS POR PRINCIPALES PROVINCIAS - DICIEMBRE 2008
(Saldos en miles de nuevos soles)

ENTIDADES FINANCIERAS	MOROSIDAD												TOTAL MORA		
	HUANCAYO			YAULI			TARMA			CHANCHAMAYO			JUNÍN		
	M/N	M/E	TOTAL	M/N	M/E	TOTAL	M/N	M/E	TOTAL	M/N	M/E	TOTAL	M/N	M/E	TOTAL
I. EMPRESAS BANCARIAS	11,5	1,5	1,6	0,9	0,0	0,6	0,3	0,8	0,4	0,6	0,3	0,5	1,4	1,2	1,3
Crédito	0,2	0,1	0,1	0,0	0,0	0,0	0,0	0,0	0,0	0,0	0,0	0,0	0,1	0,0	0,1
Interbank	2,6	7,0	2,9	0,0	0,0	0,0							2,6	7,0	2,9
Scotiabank *	3,1	5,3	3,4										3,1	5,3	3,4
Continental	2,1	1,6	1,8	1,7	0,0	0,9							2,0	1,2	1,6
Trabajo	2,0	4,3	2,0	1,6	0,0	1,6	0,2	4,1	0,2				1,7	4,3	1,7
Mi Banco	1,6	2,3	1,8				0,7	4,9	1,3	1,2	4,2	1,4	1,5	2,6	1,7
Financiero **	0,0	0,0	0,0										0,0	0,0	0,0
Azteca del Perú ***	0,0	0,0	0,0										0,0	0,0	0,0
II. INSTITUCIONES DE MICROFINANZAS	3,4	6,9	3,9	3,2	7,2	3,7	1,9	4,0	2,0	3,1	10,1	3,5	3,1	6,9	3,6
Profinanzas							1,5	1,8	1,5	2,2	30,8	3,6	1,8	14,5	2,6
CMAC Huancayo	4,3	9,0	5,1	3,2	7,7	3,7	1,5	4,8	1,8	3,3	8,4	3,6	3,6	8,7	4,2
Financiera TFC ****	0,0	0,0	0,0										0,0	0,0	0,0
Edpyme Confianza	3,3	4,7	3,7	3,3	4,7	3,4	3,3	4,7	3,5	3,3	4,7	3,4	3,3	4,7	3,5
Edpyme Raíz	0,0	0,0	0,0										0,0	0,0	0,0
Edpyme Efectiva	6,5	0,0	6,5				3,5	0,0	3,5	0,0	0,0	0,0	5,2	0,0	5,2
TOTAL	2,2	2,5	2,3	1,6	0,6	1,3	1,1	1,5	1,2	2,1	2,0	2,0	2,1	2,2	2,1

* Scotiabank a partir de setiembre de 2006

** Banco Financiero a partir de octubre de 2007

*** Azteca del Perú a partir de enero de 2008

**** Financiera TFC a partir de agosto de 2008

FUENTE: SUPERINTENDENCIA DE BANCA Y SEGUROS

ELABORACIÓN: BCRP. Sucursal Huancayo. Departamento de Estudios Económicos