



BANCO CENTRAL DE RESERVA DEL PERÚ

**SEDE REGIONAL HUANCAYO**

**SÍNTESIS ECONÓMICA DE JUNÍN  
MAYO 2008**

**DEPARTAMENTO ESTUDIOS ECONÓMICOS**

## CONTENIDO

|   |    |
|---|----|
| RESEÑA INTRODUCTORIA  | 3  |
| I. ACTIVIDAD PRODUCTIVA.....  | 4  |
| 1.1. Producción   |    |
| 1.1.1 Producción Agropecuaria.....  | 4  |
| 1.1.2 Producción Minera.....  | 10 |
| 1.1.3 Producción Manufacturera.....   | 12 |
| 1.1.4 Construcción.....   | 13 |
| 1.1.5 Producción Eléctrica.....   | 14 |
| 1.1.6 Comercio: Encuestas de Ventas.....  | 14 |
| 1.1.7 Expectativas Empresariales.....   | 15 |
| 1.1.8 Turismo.....  | 16 |
| II. TIPO DE CAMBIO.....   | 16 |
| 2.1. Tipo de cambio.....  | 16 |
| III. SECTOR EXTERNO.....  | 17 |
| 3.1 Exportaciones.....  | 17 |
| IV. FINANZAS PÚBLICAS.....  | 19 |
| 4.1. Gobierno Central.....  | 19 |
| 4.2. Gobierno Regional.....   | 20 |
| 4.3. Gobierno Local.....  | 23 |
| 4.4. Beneficencia Pública.....  | 25 |
| 4.5. Proyecto Especial Pichis Palcazú.....  | 26 |
| V. MONEDA Y CRÉDITO.....  | 26 |
| 5.1. Depósitos del Sistema Financiero.....  | 26 |
| 5.2. Crédito del Sistema Financiero.....  | 28 |
| 5.3. Crédito a la Pequeña y Microempresa.....   | 30 |
| VI. INFORMACIÓN ESTADÍSTICA   |    |
| Anexo 01: Producción Agropecuaria.....  | 32 |
| Anexo 02: Superficie Sembrada por Campaña.....  | 33 |
| Anexo 03: Superficie Cosechada.....   | 34 |
| Anexo 04: Producción Minera Metálica.....   | 35 |
| Anexo 05: Producción Manufacturera (IVF 1994=100).....                                    | 36 |
| Anexo 06: Producción Manufacturera (Variaciones Porcentuales).....                        | 37 |
| Anexo 07: Producción Eléctrica.....   | 38 |
| Anexo 08: Número de Arribos y Pernotaciones en Establecimientos de Hospedaje.....         | 39 |
| Anexo 09: Tipo de Cambio en el Mercado Paralelo de la Ciudad de Huancayo.....             | 40 |
| Anexo 10: Exportaciones FOB por Grupo de Producto.....                                    | 41 |
| Anexo 11: Exportaciones de Productos Tradicionales.....                                   | 42 |
| Anexo 12: Exportaciones de Productos No Tradicionales.....                                | 43 |
| Anexo 13: Exportaciones por Bloque Económico y Países.....                                | 44 |
| Anexo 14: Ingresos Corrientes del Gobierno Central.....                                   | 45 |
| Anexo 15 y 16: Gobierno Regional de Junín: Ejecución de Gastos.....                       | 46 |
| Anexo 17: Gobierno Regional de Junín: Programa de Inversiones.....                        | 47 |
| Anexo 18 y 19: Ingresos y Gastos de la Municipalidad Provincial de Huancayo.....          | 48 |
| Anexo 20 y 21: Ingresos y Gastos de la Sociedad de Beneficencia de Huancayo.....          | 49 |
| Anexo 22: Proyecto Especial Pichis – Palcazú: Gastos por Tipo de Actividad.....           | 50 |
| Anexo 23: Depósitos y Obligaciones del Sistema Financiero.....                            | 51 |
| Anexo 24: Depósitos en las Entidades Financieras Ubicadas por Principales Provincias..... | 52 |
| Anexo 25: Créditos del Sistema Financiero al Sector Privado.....                          | 53 |
| Anexo 26: Crédito de las Entidades Financieras Ubicadas por Principales Provincias.....   | 54 |
| Anexo 27: Cartera Pesada del Sistema Financiero.....                                      | 55 |
| Anexo 28: Morosidad en las Entidades Financieras Ubicadas por Principales Provincias..... | 56 |

**DIRECCIÓN EN INTERNET**

<http://www.bcrp.gob.pe>

## RESEÑA INTRODUCTORIA

El VBP de bienes de la región aumentó en 6,8 por ciento respecto a mayo de 2007, por el desempeño positivo en los sectores agropecuario, minero y construcción; contrarrestado parcialmente por la reducción de la manufactura y electricidad. Entre enero y mayo, el indicador creció 4,2 por ciento.

La producción agropecuaria creció 15,9 por ciento, debido al desempeño positivo del sub-sector agrícola (18,6 por ciento), en respuesta a la mayor producción de papa, naranja y café. Entre enero y mayo, la actividad del sector aumentó 11,1 por ciento, influido también por los resultados favorables del sub-sector agrícola.

La actividad minera aumentó 9,7 por ciento, debido a la mayor producción de plomo, zinc y plata. A pesar de los resultados negativos de marzo y abril, en el acumulado del año, la producción del sector se expandió en 4,8 por ciento. En el acumulado nacional, la producción regional aportó el 14,2 por ciento de la producción de zinc, el 12,6 por ciento de plata, el 12,6 por ciento de plomo y el 0,6 por ciento de cobre.

La actividad manufacturera se redujo en 3,6 por ciento, ante el resultado negativo del sub-sector primario (5,4 por ciento) originado por la menor producción de minerales refinados en el complejo metalúrgico de La Oroya, como efecto de la ejecución de obras por la empresa Doe Run, en cumplimiento del PAMA. Entre enero y mayo, el sector se contrajo 7,2 por ciento, por la disminución de la actividad primaria, que fue estimulada por la menor producción de minerales refinados en abril pasado a causa de una huelga de trabajadores que duró 12 días.

En turismo, tanto el número de arribos como el de pernoctaciones aumentaron en 11,2 y 16,9 por ciento, respectivamente, frente a mayo del año anterior, debido al incremento del flujo de turistas nacionales y extranjeros.

El tipo de cambio promedio, en el mercado informal de la ciudad de Huancayo, fue de 2,830

nuevos soles por dólar norteamericano, mayor en 2,64 por ciento al promedio del mes precedente. El promedio de compra fue de 2,824 y el de venta 2,836 nuevos soles.

Las exportaciones alcanzaron, en el mes, un valor de US\$ 129,8 millones, monto inferior en US\$ 3,4 millones (2,5 por ciento) respecto de lo registrado en mayo de 2007, explicado por la reducción en la venta de productos mineros, agrícolas tradicionales, pesqueros y madera. Según tipo, las exportaciones tradicionales decrecieron en US\$ 3,8 millones (2,9 por ciento) y las no tradicionales aumentaron en US\$ 0,5 millones (36,8 por ciento). Entre enero y mayo, las exportaciones crecieron en US\$ 17,9 millones (2,9 por ciento) respecto de similar periodo de 2007.

Los ingresos recaudados por el Gobierno Central registraron un incremento de S/. 4,9 millones (25,2 por ciento), respecto a mayo de 2007, relacionado a la mayor captación por Impuesto a la Renta e IGV que se asoció a la mayor actividad de comercio y servicios que fueron impulsadas por el buen desempeño del sector construcción y actividad agrícola (zona selva). Durante los primeros cinco meses del año, los ingresos reales captados subieron en 9,8 por ciento, respecto a similar lapso de 2007, pasando de S/. 98,8 millones a S/. 114 millones..

La ejecución presupuestal de gastos del Gobierno Regional aumentó en 2,8 por ciento respecto de mayo de 2007, como efecto del incremento de los Gastos de Capital por las mayores inversiones ejecutadas y/o comprometidas que sumaron S/. 4,1 millones en el mes. Entre enero y mayo, los gastos fueron superiores en 3,4 por ciento, pasando de S/. 232,7 millones a S/. 252,9 millones, con relación a similar periodo de 2007.

En el sistema financiero, los saldos de depósitos y colocaciones aumentaron en S/. 100,8 millones y S/. 335,9 millones (8,6 y 35,0 por ciento), respectivamente, comparado a sus similares de mayo de 2007. En cuanto al ratio de morosidad, el índice de cartera pesada fue de 2,4 por ciento, menor en 0,4 puntos porcentuales al de mayo de 2007.

## I. ACTIVIDAD PRODUCTIVA

### 1.1. Producción

El indicador de Producción aumentó 6,8 por ciento respecto a mayo de 2007, explicado por el desempeño positivo en los sectores agropecuario (15,9 por ciento), minero (9,7 por ciento) y construcción (21,7 por ciento), parcialmente contrarrestado por la caída de la manufactura (3,6 por ciento) y electricidad (13,5 por ciento). El sector agropecuario se expandió por el impulso del sub-sector agrícola; la minería por la mayor producción de plomo, zinc y plata; la construcción por la

mayor demanda pública y privada; en tanto que la manufactura se redujo por la menor refinación de metales; y la electricidad por la menor disponibilidad hídrica.

Entre enero y mayo, el indicador creció 4,2 por ciento respecto a similar periodo de 2007, sustentado en los mejores resultados de las actividades agropecuaria, minera, construcción y electricidad; disminuyendo sólo la manufactura.

**CUADRO Nº 1**  
**VALOR BRUTO DE PRODUCCIÓN DE BIENES**  
**(Variación porcentual real 1/)**

|                     | MAYO       |            | ENERO – MAYO |            |
|---------------------|------------|------------|--------------|------------|
|                     | 2 007      | 2 008      | 2 007        | 2 008      |
| Agropecuario        | -10,4      | 15,9       | -5,2         | 11,1       |
| - Agrícola          | -12,0      | 18,6       | -6,4         | 12,8       |
| - Pecuario          | 9,0        | -10,8      | 3,9          | -0,6       |
| Minería             | 6,5        | 9,7        | 12,8         | 4,8        |
| Manufactura         | 1,8        | -3,6       | 0,4          | -7,2       |
| - Primaria          | 0,4        | -5,4       | -1,0         | -10,3      |
| - No Primaria       | 8,1        | 3,9        | 7,0          | 6,0        |
| Construcción        | n.d.       | 21,7       | n.d.         | 21,6       |
| Electricidad        | 13,4       | -13,5      | -12,6        | 12,1       |
| <b>VBP Regional</b> | <b>0,2</b> | <b>6,8</b> | <b>1,3</b>   | <b>4,2</b> |

1/ Respecto al mismo mes o período del año anterior, a precios de 1994  
Elaboración: BCRP, Sucursal Huancayo. Dpto. de Estudios Económicos

#### 1.1.1. Producción Agropecuaria

La producción agropecuaria creció en 15,9 por ciento, sustentado por la expansión del sub-sector agrícola (18,6 por ciento), en respuesta a la mayor producción de papa, naranja y café; en tanto, disminuyó el sub-sector pecuario (10,8 por ciento), debido a la reducción en la producción de carnes de ave, ovino, vacuno y porcino.

Durante los primeros cinco meses del año, la producción agropecuaria se incrementó en 11,1 por ciento, frente a su similar del año anterior, explicado por el aumento en la producción de papa, café, maíz choclo y naranja. El sub-sector agrícola creció en 12,8 por ciento; mientras que, el pecuario se redujo en 0,6 por ciento, por la menor producción de carnes de porcino, ovino y vacuno.

**CUADRO Nº 2**  
**VALOR BRUTO DE PRODUCCIÓN AGROPECUARIO**  
**(Variación porcentual real 1/)**

|                            | MAYO         |             | ENERO – MAYO |             |
|----------------------------|--------------|-------------|--------------|-------------|
|                            | 2 007        | 2 008       | 2 007        | 2 008       |
| Subsector Agrícola         | -12,0        | 18,6        | -6,4         | 12,8        |
| Subsector Pecuario         | 9,0          | -10,8       | 3,9          | -0,6        |
| <b>Sector Agropecuario</b> | <b>-10,4</b> | <b>15,9</b> | <b>-5,2</b>  | <b>11,1</b> |

1/ Respecto al mismo mes o período del año anterior, a precios de 1994  
FUENTE: Dirección Regional de Agricultura Junín  
ELABORACIÓN: BCRP, Sucursal Huancayo. Departamento de Estudios Económicos

**GRÁFICO Nº 1**  
**VALOR BRUTO DE PRODUCCIÓN AGROPECUARIO 2007 - 2008**  
**(Variación porcentual real)**

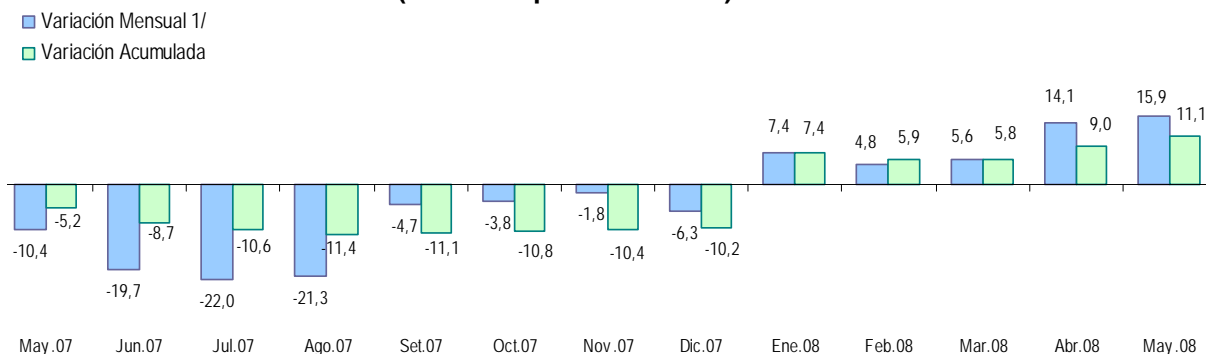

1/ Respecto a similar mes del año precedente

ELABORACIÓN: BCRP Sucursal Huancayo. Departamento de Estudios Económicos

### Sub-sector Agrícola

Durante mayo, el aumento de 18,6 por ciento se sustentó en la mayor producción de papa (24,9 por ciento), naranjo (41,6 por ciento), café (32,8 por ciento) y tangelo (66,1 por ciento). Respecto a la papa, por los mayores rendimientos (18,9 por ciento) y superficie cosechada (5,1 por ciento), explicado por el retraso en las siembras en los primeros meses de la campaña grande a causa de las menores

lluvias; en naranja, por el incremento de rendimientos (41,6 por ciento) ante el clima favorable en las provincias de Chanchamayo y Satipo; en café, por el incremento en la productividad, en respuesta a adecuadas labores culturales efectuadas en meses anteriores; y en tangelo, por las mayores áreas cosechas en la provincia de Satipo y adecuado control fitosanitario.

**CUADRO Nº 3**  
**PRODUCCIÓN DE PRINCIPALES PRODUCTOS AGRÍCOLAS 1/**  
**(En TM)**

| CULTIVO             | MAYO   |        |        | ENERO - MAYO |         |        |
|---------------------|--------|--------|--------|--------------|---------|--------|
|                     | 2 007  | 2 008  | Var. % | 2 007        | 2 008   | Var. % |
| Papa                | 66 631 | 83 209 | 24,9   | 197 970      | 242 818 | 22,7   |
| Naranjo             | 14 163 | 20 061 | 41,6   | 69 644       | 76 707  | 10,1   |
| Maíz Choclo         | 8 491  | 9 779  | 15,2   | 58 055       | 66 075  | 13,8   |
| Plátano             | 16 470 | 15 864 | -3,7   | 66 774       | 65 211  | -2,3   |
| Pasto Braquearia    | 11 724 | 11 449 | -2,3   | 59 584       | 58 097  | -2,5   |
| Pasto Elefante      | 10 946 | 10 655 | -2,7   | 56 515       | 54 061  | -4,3   |
| Rye Grass           | 9 377  | 10 514 | 12,1   | 47 220       | 53 733  | 13,8   |
| Piña                | 7 466  | 8 272  | 10,8   | 38 655       | 45 049  | 16,5   |
| Café                | 14 144 | 18 777 | 32,8   | 32 803       | 41 056  | 25,2   |
| Avena Forrajera     | 13 487 | 14 995 | 11,2   | 34 154       | 37 488  | 9,8    |
| Zanahoria           | 7 656  | 6 614  | -13,6  | 37 193       | 32 388  | -12,9  |
| Alfalfa             | 5 439  | 5 992  | 10,2   | 28 252       | 30 448  | 7,8    |
| Tangelo             | 5 547  | 9 214  | 66,1   | 19 845       | 25 205  | 27,0   |
| Mandarina Tangerina | 9 175  | 7 855  | -14,4  | 23 198       | 19 140  | -17,5  |
| Yuca                | 3 908  | 3 607  | -7,7   | 21 305       | 19 021  | -10,7  |
| Arveja Grano Verde  | 3 046  | 2 649  | -13,0  | 15 850       | 16 401  | 3,5    |
| Cebolla             | 4 532  | 3 932  | -13,3  | 17 420       | 15 344  | -11,9  |
| Otros               | 45 285 | 46 247 | 2,1    | 140 964      | 146 138 | 3,7    |

1/ Cifras preliminares.

FUENTE: Dirección Regional de Agricultura Junín.

ELABORACIÓN: BCRP Sucursal Huancayo. Departamento de Estudios Económicos

**GRÁFICO Nº 2**  
**VALOR BRUTO DE PRODUCCIÓN AGRÍCOLA 2007 - 2008**  
**(Variación porcentual real)**

■ Variación Mensual 1/  
 ■ Variación Acumulada

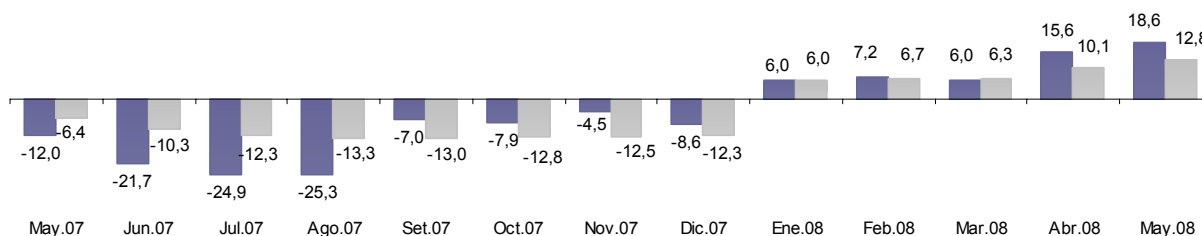

1/ Respecto a similar mes del año precedente

ELABORACIÓN: BCRP Sucursal Huancayo. Departamento de Estudios Económicos

Entre enero y mayo, el desempeño de los principales productos de acuerdo a su participación en la producción anual, y

comparado con lo registrado en similar periodo de 2007, observó el siguiente comportamiento:

### Papa

Creció en 22,7 por ciento, lo que significó un aumento de 44,8 mil toneladas adicionales, debido al incremento de las cosechas (5,1 por ciento) y los rendimientos (18,9 por ciento). La causa de este incremento radica en la recuperación de la producción, luego que en el 2007 cayera en 13,5 por ciento, respecto de 2006, como efecto de la fuerte helada ocurrida en

febrero de 2007. Además, hubo un retraso en las cosechas durante los meses de diciembre y enero pasados, a causa de las bajas precipitaciones durante los primeros meses de siembra de la campaña grande, por lo que la producción en los tres últimos meses creció significativamente respecto de sus similares de 2007.

### Maíz

La producción de maíz choclo aumentó en 8,0 mil toneladas (13,8 por ciento), originado por los mayores rendimientos (15,5 por ciento) en respuesta al clima adecuado. La producción de maíz amiláceo

se recuperó, por lo que su producción creció en 340 toneladas (6,5 por ciento), como efecto de los mejores rendimientos (7,0 por ciento), especialmente en las provincias de Tarma y Jauja.

### Naranja

La producción de naranja valencia, que se desarrolla en las provincias de Chanchamayo y Satipo, creció en 7,1 mil toneladas (10,1 por ciento), debido a mejores rendimientos (41,6 por ciento) como efecto del clima adecuado que

permitió el buen desarrollo fenológico del cultivo. Sin embargo, la producción de mandarina tangerina se redujo en 4,1 mil toneladas (17,5 por ciento), a causa de la enfermedad conocida como "alternaria".

### Café

La producción se expandió en 8,3 mil toneladas (25,2 por ciento), por el aumento en los rendimientos (32,8 por ciento), en respuesta a la realización de adecuadas labores agronómicas en meses

pasados, por lo que se prevé que la producción de 2008 sea superior entre un 25 a 30 por ciento que lo evidenciado en el 2007.

**GRÁFICO Nº 3  
CINCO PRINCIPALES PRODUCTOS  
EN EL VBP AGRÍCOLA  
(ENERO - MAYO 2 008)**

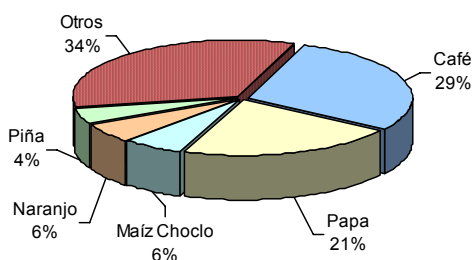

**GRÁFICO Nº 4  
COMPOSICIÓN DEL VBP AGRÍCOLA  
(ENERO - MAYO 2 008)**

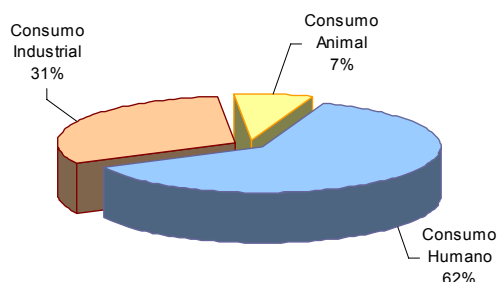

ELABORACIÓN: BCRP Sucursal Huancayo. Departamento de Estudios Económicos.

Los precios en chacra mostraron mejoras para la naranja (16,5 por ciento), plátanos (40,7 por ciento) y café (6,7 por ciento), mientras que cayeron para el maíz choclo (24,1 por ciento) y papa (15,6 por ciento).

Respecto a la papa, el resultado se explicó por la mayor oferta regional respecto de lo evidenciado en el 2007, en tanto que en la naranja y el café, por el aumento en la demanda.

**CUADRO Nº 4  
PRECIOS EN CHACRA DE PRINCIPALES CULTIVOS  
(Nuevos soles por Kg.)**

| CULTIVO | MAYO  |       | Var. % |
|---------|-------|-------|--------|
|         | 2 007 | 2 008 |        |
| Choclo  | 0,61  | 0,46  | -24,1  |
| Naranja | 0,21  | 0,24  | 16,5   |
| Papa    | 0,40  | 0,34  | -15,6  |
| Plátano | 0,33  | 0,46  | 40,7   |
| Café    | 4,91  | 5,24  | 6,7    |

Fuente: Dirección Regional de Agricultura Junín.  
Elaboración: BCRP Sucursal Huancayo. Departamento de Estudios Económicos.

### Clima

El reporte de Senamhi Junín dio a conocer que durante el mes el clima continuó siendo desfavorable en la zona sierra de la región, donde se presentaron veranillos continuos, siendo las precipitaciones menores a su promedio histórico, resaltando la evidenciada en el Valle del Mantaro donde se redujo en más de un 80 por ciento; en tanto que en la zona selva, el clima se mostró favorable para el crecimiento y desarrollo de los cultivos, encontrándose acorde a lo previsto para la época.

En cuanto a la temperatura, en la zona sierra la mínima osciló entre los 0,9°C (Valle del Mantaro) y los 4,7°C (Tarma, Huasahuasi); mientras que la máxima fluctuó entre 14,5 C (Concepción, Comas) y los 21,0°C (Viques, Huancayo). En la zona de selva, la mínima estuvo entre los 16,3°C (Chanchamayo, San Ramón) y los 19,9°C (Chanchamayo, Pichanaqui); en tanto que la máxima se mantuvo entre los 29,8°C (Chanchamayo, San Ramón) y los 32,4°C (Satipo, Puerto Ocopa).

### Desarrollo de cultivos

En la zona sierra continuó registrándose cosechas de la campaña grande y se prosiguió con las siembras de la campaña complementaria (chica) en lugares con

acceso a riego, principalmente en papa, maíz, arveja, haba, cebolla, frejol y zanahoria. En tanto que en la zona selva, se evidenciaron mayores cosechas en

arroz, piña, café, cacao, maíz amarillo duro, naranja y plátanos; no obstante que algunos cultivos fueron afectados por plagas y enfermedades propias de la época. De otro lado, los productos sembrados en meses anteriores, aunque

fueron menores, se encontraron en etapa de germinación y crecimiento, destacando en yuca, café, cacao, soya, maíz amarillo duro y frutales (naranja, papaya, piña, plátanos, palto y plátanos).

### Siembras

Durante mayo, las siembras totalizaron 1913 hectáreas, superficie menor en 29,6 por ciento a su similar de 2007, como efecto de las menores instalaciones de cultivos para consumo humano (30,6 por ciento), industrial (40,3 por ciento) y animal (8,5 por ciento). Las reducciones se evidenciaron en la zona sierra, por las menores siembras de papa (25,5 por ciento), zanahoria (34,0 por ciento), cebolla (41,2 por ciento) y maíz amiláceo (68,8 por ciento).

En lo que va de la campaña agrícola 2007-2008, la superficie sembrada totalizó 104,5 mil hectáreas, mayor en 2,8 por ciento

respecto de similar periodo de la campaña anterior, explicado por el incremento en productos para consumo industrial (43,8 por ciento), entre los que destacaron maíz amarillo duro (33,4 por ciento), café (41,2 por ciento) y cacao (141,4 por ciento), como efecto de la mayor demanda local y externa. También crecieron las siembras de productos para consumo animal (1,8 por ciento) y, en menor medida, para consumo humano (0,1 por ciento). En el mes, se registró nuevamente un fuerte incremento en el precio de los fertilizantes, principalmente del fosfato diamónico, por lo que se prevé menores siembras en la siguiente campaña.

**CUADRO Nº 5  
SUPERFICIE SEMBRADA 1/  
(Hectáreas)**

| CULTIVO           | MAYO         |              |              | CAMPAÑA AGRÍCOLA 2/ |                |            |
|-------------------|--------------|--------------|--------------|---------------------|----------------|------------|
|                   | 2 007        | 2 008        | Var. %       | 2006 / 2007         | 2007 / 2008    | Var. %     |
| Papa              | 549          | 409          | -25,5        | 19 336              | 19 263         | -0,4       |
| Maíz Amiláceo     | 77           | 24           | -68,8        | 15 649              | 14 826         | -5,3       |
| Cebada Grano      | 0            | 0            | -            | 10 945              | 11 757         | 7,4        |
| Trigo             | 0            | 0            | -            | 5 484               | 6 128          | 11,7       |
| Arveja Grano Seco | 217          | 199          | -8,3         | 5 472               | 5 401          | -1,3       |
| Haba Grano Seco   | 70           | 62           | -11,4        | 5 266               | 4 892          | -7,1       |
| Yuca              | 204          | 135          | -33,8        | 4 738               | 4 892          | 3,3        |
| Maíz A. Duro      | 134          | 80           | -40,3        | 3 374               | 4 501          | 33,4       |
| Avena Forrajera   | 83           | 95           | 14,5         | 3 909               | 4 210          | 7,7        |
| Frejol Grano Seco | 123          | 126          | 2,4          | 3 424               | 3 695          | 7,9        |
| Café              | 0            | 0            | -            | 2 017               | 2 847          | 41,2       |
| Zanahoria         | 291          | 192          | -34,0        | 3 385               | 2 723          | -19,6      |
| Olluco            | 123          | 83           | -32,5        | 2 065               | 2 107          | 2,0        |
| Arroz Cáscara     | 11           | 7            | -36,4        | 1 711               | 1 961          | 14,6       |
| Cebolla           | 131          | 77           | -41,2        | 1 706               | 1 382          | -19,0      |
| Cacao             | 44           | 26           | -40,9        | 558                 | 1 347          | 141,4      |
| Cebada Forrajera  | 110          | 98           | -10,9        | 1 317               | 1 324          | 0,5        |
| Otros             | 549          | 300          | -45,3        | 11 248              | 11 198         | -0,5       |
| <b>TOTAL</b>      | <b>2 716</b> | <b>1 913</b> | <b>-29,6</b> | <b>101 604</b>      | <b>104 454</b> | <b>2,8</b> |

1/ Cifras preliminares.

2/ De agosto a mayo.

FUENTE: Dirección Regional de Agricultura Junín.

ELABORACIÓN: BCRP Sucursal Huancayo. Departamento de Estudios Económicos



## Sub-sector Pecuario

El crecimiento del sector agropecuario fue contrarrestado parcialmente por la caída del sub-sector pecuario (10,8 por ciento), resultado en el que influyó la menor producción de carnes de ave (15,6 por ciento), ovino (19,0 por ciento) y vacuno (6,5 por ciento), debido a la menor demanda, y a la alimentación con pastos naturales degradados. Sin embargo, se registró incrementos en leche (19,8 por ciento), huevos (64,8 por ciento) y carne de caprino (3,3 por ciento), explicado en el

primer caso por la mayor demanda por la empresa Gloria y el PRONAA, quienes estarían acopiando unos 55 mil litros de leche diarios en el Valle del Mantaro (40 mil y 15 mil, respectivamente), en tanto que otros 10 mil litros se estarían destinando al consumo local.

Entre enero y mayo, el sub-sector pecuario decreció en 0,6 por ciento, por los menores resultados en carnes de porcino, ovino y vacuno.

**CUADRO Nº 6  
PRODUCCIÓN PECUARIA  
(TM)**

| ESPECIES         | MAYO    |         |        | ENERO - MAYO |          |        |
|------------------|---------|---------|--------|--------------|----------|--------|
|                  | 2 007   | 2 008   | Var. % | 2 007        | 2 008    | Var. % |
| <b>CARNE</b>     |         |         |        |              |          |        |
| Carne de Alpaca  | 7,1     | 6,4     | -8,9   | 35,0         | 32,1     | -8,4   |
| Carne de Ave     | 832,0   | 701,8   | -15,6  | 3 024,9      | 3 099,9  | 2,5    |
| Carne de Llama   | 8,4     | 6,7     | -19,9  | 44,4         | 33,4     | -24,7  |
| Carne de Ovino   | 256,0   | 207,3   | -19,0  | 1 076,1      | 966,6    | -10,2  |
| Carne de Porcino | 218,9   | 191,4   | -12,5  | 1 018,5      | 905,4    | -11,1  |
| Carne de Vacuno  | 442,7   | 414,0   | -6,5   | 2 038,2      | 1 984,0  | -2,7   |
| Carne de Caprino | 1,2     | 1,2     | 3,3    | 7,4          | 6,2      | -16,4  |
| Leche            | 1 742,6 | 2 086,9 | 19,8   | 8 404,9      | 10 121,4 | 20,4   |
| Huevos           | 31,5    | 51,9    | 64,8   | 150,3        | 222,5    | 48,1   |
| Lana de Ovino    | 0,4     | 0,0     | -100,0 | 730,2        | 872,9    | 19,5   |
| <b>FIBRA</b>     |         |         |        |              |          |        |
| Fibra de Alpaca  | 0,2     | 0,0     | -100,0 | 11,9         | 16,9     | 42,1   |
| Fibra de Llama   | 0,0     | 0,0     | -      | 9,3          | 18,8     | 101,6  |

FUENTE: Dirección Regional de Agricultura Junín.

ELABORACIÓN: BCRP Sucursal Huancayo. Departamento de Estudios Económicos

**GRÁFICO Nº 5  
VALOR BRUTO DE PRODUCCIÓN PECUARIA 2007 - 2008  
(Variación porcentual real)**

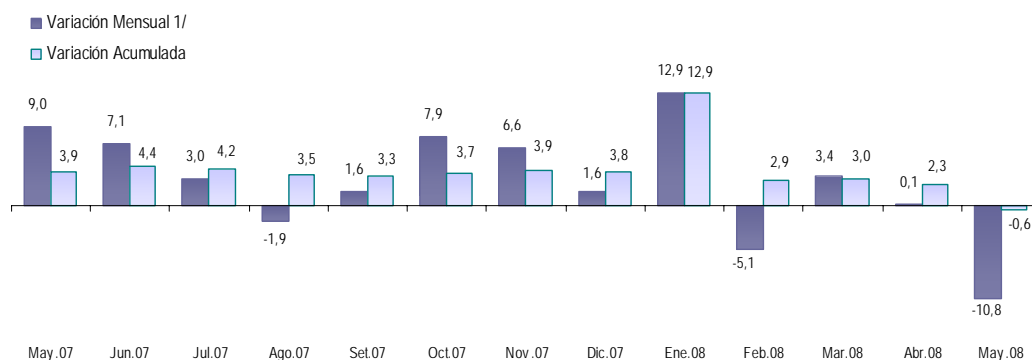

1/ Respecto a similar mes del año precedente

ELABORACIÓN: BCRP Sucursal Huancayo. Departamento de Estudios Económicos

**GRÁFICO Nº 6  
PARTICIPACIÓN EN EL VBP PECUARIO  
(ENERO - MAYO 2008)**

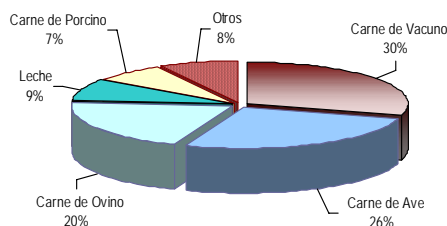

ELABORACIÓN: BCRP Sucursal Huancayo. Departamento de Estudios Económicos

### 1.1.2. Producción Minera

La actividad minera creció en 9,7 por ciento, por la mayor producción de plomo (46,7 por ciento), zinc (8,5 por ciento) y plata (13,7 por ciento), de las empresas Volcan y Argentum en el primer y tercer caso; y Volcan y San Ignacio de Morocha en el segundo. Sin embargo, decreció la producción de cobre (33,2 por ciento) en todas las empresas involucradas (Volcan, Austria Duvaz, Casapalca y Argentum).

A pesar de los resultados negativos de marzo y abril, en el acumulado de enero a mayo la producción del sector aumentó en 4,8 por ciento, explicado por el incremento en la producción de plomo (21,2 por ciento) y zinc (7,5 por ciento), por las empresas Volcan, Argentum y San Ignacio de Morococha en el primer caso; y por Volcan, San Ignacio de Morococha y Sinaycocha en el segundo, principalmente.

**CUADRO Nº 7  
PRODUCCIÓN MINERA METALICA  
(Contenido Fino)**

|                 | MAYO   |        |            | ENERO - MAYO |         |            |
|-----------------|--------|--------|------------|--------------|---------|------------|
|                 | 2 007  | 2 008  | Var. %     | 2 007        | 2 008   | Var. %     |
| Cobre (TMF)     | 719    | 480    | -33,2      | 3 932        | 3 122   | -20,6      |
| Plomo (TMF)     | 2 631  | 3 860  | 46,7       | 14 234       | 17 257  | 21,2       |
| Zinc (TMF)      | 17 039 | 18 479 | 8,5        | 84 625       | 90 957  | 7,5        |
| Plata (Kg.f)    | 35 709 | 40 614 | 13,7       | 184 194      | 181 852 | -1,3       |
| <b>TOTAL 1/</b> |        |        | <b>9,7</b> |              |         | <b>4,8</b> |

1/ Variación en términos reales, a precios de 1994.

FUENTE: DGM/DPM/ Estadística Minera.

ELABORACIÓN: BCRP Sucursal Huancayo. Departamento de Estudios Económicos

**GRÁFICO Nº 7  
VALOR BRUTO DE PRODUCCIÓN MINERA 2007 – 2008  
(Variación porcentual real)**

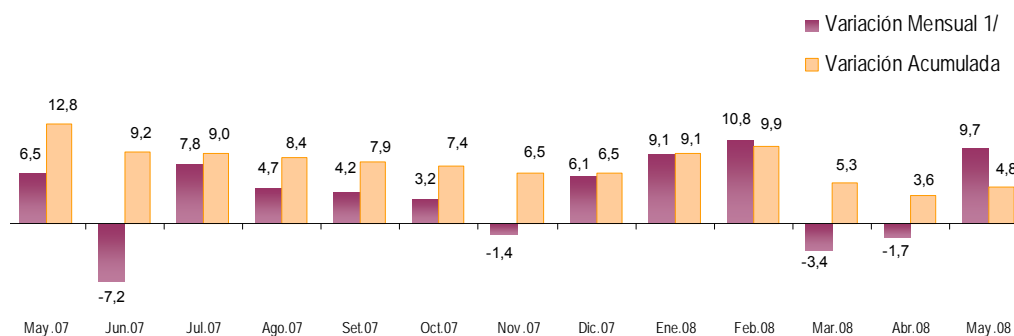

1/ Respecto a similar mes del año precedente

ELABORACIÓN: BCRP Sucursal Huancayo. Departamento de Estudios Económicos

En términos de VBP, entre enero y mayo, la producción de zinc representó el 67 por

ciento del total, seguido de plata (22 por ciento), plomo (7 por ciento) y cobre (4 por ciento).

**GRÁFICO Nº 8  
PARTICIPACIÓN EN EL VBP MINERO  
(ENERO - MAYO 2 008)**

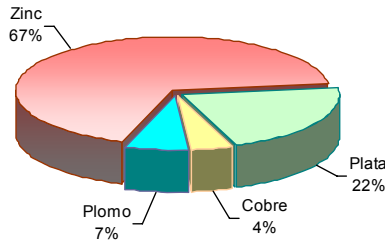

**GRÁFICO Nº 9  
EVOLUCIÓN DEL VBP MINERO**

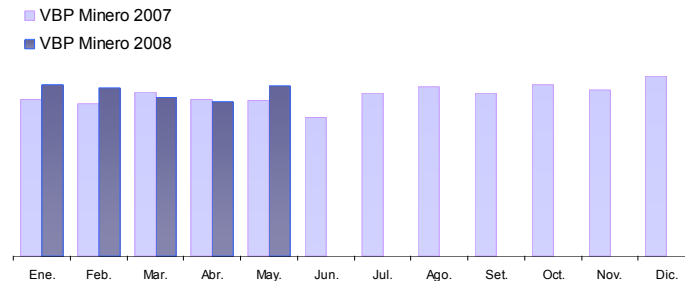

ELABORACIÓN: BCRP Sucursal Huancayo. Departamento de Estudios Económicos

**GRÁFICOS Nº 10 y 11  
PRODUCCIÓN DE ZINC Y PLATA POR EMPRESA  
(Participación porcentual entre enero y mayo de 2008)**

**PRODUCCIÓN DE ZINC**

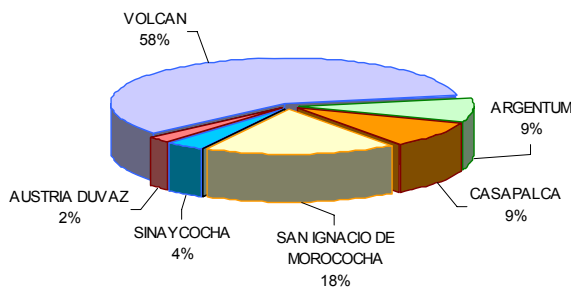

**PRODUCCIÓN DE PLATA**

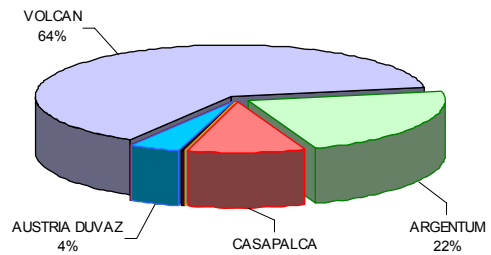

ELABORACIÓN: BCRP Sucursal Huancayo. Departamento de Estudios Económicos

En el acumulado a nivel nacional, la región aportó el 14,2 por ciento de la producción de zinc, el 12,6 por ciento de plata, el 12,6 por ciento de plomo y el 0,6 por ciento de cobre; por lo cual se constituyó, jerárquicamente, en el tercer productor de plomo, después de Pasco y

Lima; el tercero de plata, luego de Pasco y Ancash; y el cuarto de zinc, después de Pasco, Ancash y Lima.

En términos de VBP, entre enero mayo, la región participó con el 4,8 por ciento del VBP minero nacional.

**GRÁFICO Nº 12  
VBP MINERO REGIONAL Y NACIONAL 1/  
(ENERO - MAYO 2 008)**

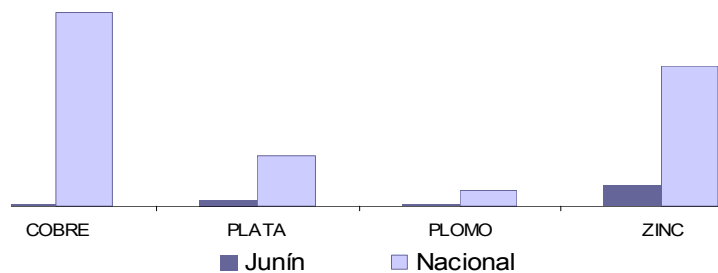

1/ A precios de 1994

ELABORACIÓN: BCRP Sucursal Huancayo. Departamento de Estudios Económicos

### 1.1.3. Producción Manufacturera

La producción manufacturera decreció por octavo mes consecutivo, esta vez en 3,6 por ciento respecto de mayo de 2007, debido al resultado negativo del sub-sector primario (5,4 por ciento), como efecto de la menor producción de minerales refinados; no obstante al aumento del sub-sector no primario (3,9 por ciento).

Entre enero y mayo, el sector cayó en 7,2 por ciento, por la disminución en la manufactura primaria (10,3 por ciento), que fue determinada por la caída en la refinación de metales en el complejo metalúrgico de La Oroya. No obstante, la manufactura no primaria creció en 6,0 por ciento.

**CUADRO Nº 8**  
**VALOR BRUTO DE PRODUCCIÓN MANUFACTURERA**  
(Variación porcentual real 1/)

|                         | MAYO       |             | ENERO – MAYO |             |
|-------------------------|------------|-------------|--------------|-------------|
|                         | 2 007      | 2 008       | 2 007        | 2 008       |
| Manufactura Primaria    | 0,4        | -5,4        | -1,0         | -10,3       |
| Manufactura No Primaria | 8,1        | 3,9         | 7,0          | 6,0         |
| <b>TOTAL SECTOR</b>     | <b>1,8</b> | <b>-3,6</b> | <b>0,4</b>   | <b>-7,2</b> |

1/ Respecto al mismo mes o período del año anterior, a precios de 1994

FUENTE: Empresas industriales

ELABORACIÓN: BCRP Sucursal Huancayo. Departamento de Estudios Económicos

#### Sub-sector Manufactura Primaria

La refinación de metales se contrajo en 5,4 por ciento, debido a la menor producción por la empresa Doe Run, ante la ejecución de obras para el cumplimiento del PAMA dispuesto por el Ministerio de Energía y Minas.

Entre enero y mayo, la actividad cayó en 10,3 por ciento, respecto de similar periodo de 2007, explicado por las anteriores razones y por una huelga que duró 12 días en abril pasado, reduciendo la producción de ese mes en 20,5 por ciento.

**CUADRO Nº 9**  
**PRODUCCIÓN MANUFACTURERA PRIMARIA**  
(Variación porcentual real 1/)

|                              | MAYO       |             | ENERO – MAYO |              |
|------------------------------|------------|-------------|--------------|--------------|
|                              | 2 007      | 2 008       | 2 007        | 2 008        |
| <b>Refinación de metales</b> | <b>0,4</b> | <b>-5,4</b> | <b>-1,0</b>  | <b>-10,3</b> |
| Cobre refinado               | 0,3        | -11,7       | -0,6         | -14,7        |
| Plomo refinado               | 2,3        | -1,8        | -2,5         | -2,2         |
| Zinc refinado                | 40,5       | 10,9        | 6,2          | -3,6         |
| Plata refinada               | -3,6       | -4,8        | -2,9         | -9,6         |
| Zinc en polvo                | 8,8        | 1,8         | -1,9         | 9,9          |
| Trióxido de arsénico         | 19,3       | 4,4         | 24,5         | 4,5          |
| Bismuto                      | 20,8       | -6,0        | 21,3         | 4,3          |
| Otros 2/                     | -22,3      | -16,2       | -2,8         | -30,8        |
| <b>TOTAL</b>                 | <b>0,4</b> | <b>-5,4</b> | <b>-1,0</b>  | <b>-10,3</b> |

1/ Respecto al mismo mes o período del año anterior, a precios de 1994.

2/ Oro, Selenio, Teluro, Arsénico, Antimonio, entre otros.

FUENTE: Empresas industriales

ELABORACIÓN: BCRP Sucursal Huancayo. Departamento de Estudios Económicos.

#### Sub-sector Manufactura No Primaria

El sub-sector se expandió en 3,9 por ciento, respecto de mayo de 2007, en respuesta a los resultados favorables en la producción de

cemento, como efecto de la mayor demanda del sector construcción en el ámbito de la región central del país.

Sin embargo, se observaron disminuciones en la elaboración de productos alimenticios, por la menor producción de condimentos; en la industria textil, por la caída en la fabricación de pañolones; y en la de productos químicos, por la menor obtención de ácido sulfúrico y sulfato de cobre.

Entre enero y mayo, el sub-sector creció en 6,0 por ciento, como efecto de la mayor producción de cemento, segunda actividad preponderante en la región después de la refinación de metales, así como de productos químicos.

**CUADRO Nº 10**  
**PRODUCCIÓN MANUFACTURERA NO PRIMARIA**  
**(Variación porcentual real 1/)**

|                               | MAYO        |              | ENERO – MAYO |             |
|-------------------------------|-------------|--------------|--------------|-------------|
|                               | 2 007       | 2 008        | 2 007        | 2 008       |
| <b>Alimentos</b>              | <b>20,9</b> | <b>-18,7</b> | <b>15,2</b>  | <b>-9,1</b> |
| Condimentos                   | 24,4        | -26,9        | 13,5         | -10,9       |
| Galletas                      | 11,5        | 6,4          | 21,4         | -2,9        |
| <b>Textiles</b>               | <b>6,7</b>  | <b>-5,1</b>  | <b>-7,0</b>  | <b>-3,9</b> |
| Telas cardadas                | -13,6       | 13,4         | -13,9        | 6,2         |
| Frazadas                      | 18,8        | 6,3          | 7,2          | 4,7         |
| Pañolones                     | 21,3        | -33,1        | -10,2        | -23,6       |
| <b>Productos Químicos</b>     | <b>-0,3</b> | <b>-3,0</b>  | <b>-6,9</b>  | <b>20,5</b> |
| Plásticos                     | 56,0        | 1,9          | 57,0         | 34,3        |
| Ácido sulfúrico               | 59,2        | -15,8        | 9,2          | 16,9        |
| Sulfato de cobre              | -4,1        | -20,7        | -1,7         | -4,4        |
| Sulfato de zinc               | -100,0      | -            | -73,1        | 325,3       |
| Otros 2/                      | -           | -            | -            | -           |
| <b>Minerales No Metálicos</b> | <b>8,4</b>  | <b>5,7</b>   | <b>9,1</b>   | <b>6,4</b>  |
| Cemento                       | 8,4         | 5,7          | 9,1          | 6,4         |
| <b>TOTAL</b>                  | <b>8,1</b>  | <b>3,9</b>   | <b>7,0</b>   | <b>6,0</b>  |

1/ Respecto al mismo mes o período del año anterior, a precios de 1994

2/ Oleum 105,62%

FUENTE: Empresas industriales

ELABORACIÓN: BCRP Sucursal Huancayo. Departamento de Estudios Económicos.

#### 1.1.4 Construcción

El sector construcción creció 21,7 por ciento respecto a mayo de 2007, sustentado por la ejecución de obras públicas y privadas, sobresaliendo las del Gobierno Regional en Salud y Saneamiento, con la construcción, ampliación y mejoramiento de sistemas de agua potable y alcantarillado en diversas localidades; en Agricultura, con la construcción y mejoramiento de canales de irrigación; en Educación, con la edificación y rehabilitación de aulas, y en Transportes, con

la construcción y mantenimiento de diversas vías en la región. En el sector privado, se registró mayores edificaciones de viviendas y departamentos, así como la construcción de un centro comercial.

En los primeros cinco meses del año, el sector creció en 21,6 por ciento, respecto de similar periodo de 2007, por lo que se constituyó en importante actividad luego de la manufactura, comercio y servicios.

**CUADRO Nº 11**  
**INDICADOR DEL SECTOR CONSTRUCCIÓN**

|                          | MAYO   |        |        | ENERO – MAYO |         |        |
|--------------------------|--------|--------|--------|--------------|---------|--------|
|                          | 2 007  | 2 008  | Var. % | 2 007        | 2 008   | Var. % |
| Despacho de Cemento (TM) | 26 206 | 31 900 | 21,7   | 127 013      | 154 470 | 21,6   |

FUENTE: Empresa Cemento Andino.

ELABORACIÓN: BCRP Sucursal Huancayo. Departamento de Estudios Económicos.

### 1.1.5 Electricidad

La producción mensual del sector disminuyó en 13,5 por ciento respecto a mayo de 2007, debido al resultado negativo obtenido por las empresas Edegel (15,2 por ciento), Electro Andes (12,3 por ciento) y Electrocentro (6,5 por ciento), como efecto del menor caudal de los ríos, por la menor frecuencia de lluvias en

los primeros meses del año

Entre enero y mayo, la producción del sector aumentó en 12,1 por ciento respecto de similar periodo de 2007, influido por el incremento de producción por la empresa Electro Andes.

**CUADRO Nº 12**  
**PRODUCCIÓN DE ELECTRICIDAD**  
(En MW.h)

| Empresa Generadora | MAYO           |                |              | ENERO – MAYO   |                  |             |
|--------------------|----------------|----------------|--------------|----------------|------------------|-------------|
|                    | 2 007          | 2 008          | Var. %       | 2 007          | 2 008            | Var. %      |
| EDEGEL             | 96 998         | 82 253         | -15,2        | 614 541        | 604 466          | -1,6        |
| ELECTRO ANDES      | 100 318        | 87 975         | -12,3        | 323 582        | 451 016          | 39,4        |
| ELECTROCENTRO      | 5 144          | 4 810          | -6,5         | 26 054         | 25 282           | -3,0        |
| <b>TOTAL</b>       | <b>202 460</b> | <b>175 038</b> | <b>-13,5</b> | <b>964 177</b> | <b>1 080 764</b> | <b>12,1</b> |

FUENTE: OSINERGMIN

ELABORACIÓN: BCRP Sucursal Huancayo. Departamento de Estudios Económicos

### 1.1.6 Comercio: Encuestas de ventas

La encuesta mensual sobre ventas, aplicada a 28 empresas de Huancayo de los sectores industria, comercio y servicios, indicó que fueron mayores para el 36 por ciento de entrevistados, menores para el 25 por ciento e iguales para el 39 por ciento restante, respecto de abril pasado. El sector servicios fue el que mostró mejores resultados, lo contrario ocurrió en el sector comercio y en el sector industria, las opiniones fueron compartidas entre aumento y disminución.

En relación al mes de mayo de 2007, las ventas no cambiaron para el 46 por ciento, fueron menores para el 18 por ciento y mayores para el 36 por ciento restante, sobresaliendo el incremento de ventas en los sectores industria y servicios.

Las expectativas para julio revelaron que el 46 por ciento de empresas esperan que sus ventas no cambien, el 39 por ciento señaló que probablemente se incrementen, y el 15 por ciento indicó que posiblemente sean menores.

**CUADRO Nº 13**  
**HUANCAYO: ENCUESTA DE VENTAS A EMPRESAS - MAYO 2008**  
(En porcentajes)

| SECTORES         | VENTAS          |           |           |                 |           |           | EXPECTATIVA DE VENTAS JULIO 2008 |           |           |          | TASA DE RESP. % |
|------------------|-----------------|-----------|-----------|-----------------|-----------|-----------|----------------------------------|-----------|-----------|----------|-----------------|
|                  | MAY 08 / ABR 08 |           |           | MAY 08 / MAY 07 |           |           | No Apl                           |           |           |          |                 |
|                  | +               | -         | =         | +               | -         | =         | +                                | -         | =         |          |                 |
| Sector Industria | 50              | 50        | 0         | 50              | 50        | 0         | 50                               | 17        | 33        | 0        | 75              |
| Sector Comercio  | 22              | 44        | 34        | 22              | 22        | 56        | 22                               | 0         | 78        | 0        | 80              |
| Sector Servicios | 38              | 0         | 62        | 38              | 0         | 62        | 46                               | 23        | 31        | 0        | 75              |
| <b>TOTAL</b>     | <b>36</b>       | <b>25</b> | <b>39</b> | <b>36</b>       | <b>18</b> | <b>46</b> | <b>39</b>                        | <b>15</b> | <b>46</b> | <b>0</b> | <b>80</b>       |

FUENTE: Empresas Comerciales

ELABORACIÓN: BCRP Sucursal Huancayo. Departamento de Estudios Económicos.

En el sector comercio se aplicó la encuesta a 9 empresas, revelando que para el 44 por ciento las ventas decrecieron respecto de abril de 2008, fueron iguales para el 34 por ciento y mayores para el 22 por ciento

restante. Destacó el aumento en la venta de materiales de construcción, y de cerveza y gaseosas; en tanto que decreció en piezas y accesorios para vehículos, electrodomésticos y en fibras y lanas.

**CUADRO N° 14**  
**ENCUESTA DE VENTAS A EMPRESAS COMERCIALES: MAYO 2008**  
**(En porcentajes)**

| EMPRESAS                                | VENTAS          |           |           |                 |           |           | EXPECTATIVA DE VENTAS JULIO 2008 |          |           |          | TASA DE RESP. % |
|---|-----------------|-----------|-----------|-----------------|-----------|-----------|----------------------------------|----------|-----------|----------|-----------------|
|   | MAY 08 / ABR 08 |           |           | MAY 08 / MAY 07 |           |           | +                                | -        | =         | No Apl   |                 |
|   | +               | -         | =         | +               | -         | =         |                                  |          |           |          |                 |
| <b>VENTAS MINORISTAS</b>                | <b>17</b>       | <b>50</b> | <b>33</b> | <b>33</b>       | <b>17</b> | <b>50</b> | <b>17</b>                        | <b>0</b> | <b>83</b> | <b>0</b> | <b>80</b>       |
| Piezas y accesorios de vehículos.       | 0               | 100       | 0         | 50              | 0         | 50        | 50                               | 0        | 50        | 0        | 100             |
| Electrodomésticos                       | 0               | 100       | 0         | 0               | 100       | 0         | 0                                | 0        | 100       | 0        | 75              |
| Computadoras y programas de computadora | 0               | 0         | 100       | 0               | 0         | 100       | 0                                | 0        | 100       | 0        | 100             |
| Materiales de Construcción              | 100             | 0         | 0         | 100             | 0         | 0         | 0                                | 0        | 100       | 0        | 50              |
| Productos Farmacéuticos                 | 0               | 0         | 100       | 0               | 0         | 100       | 0                                | 0        | 100       | 0        | 100             |
| <b>VENTAS MAYORISTAS</b>                | <b>33</b>       | <b>33</b> | <b>34</b> | <b>0</b>        | <b>33</b> | <b>67</b> | <b>33</b>                        | <b>0</b> | <b>67</b> | <b>0</b> | <b>80</b>       |
| Alimentos, bebidas y tabaco             | 0               | 0         | 100       | 0               | 0         | 100       | 0                                | 0        | 100       | 0        | 50              |
| Dist. de cerveza y gaseosas             | 100             | 0         | 0         | 0               | 0         | 100       | 100                              | 0        | 0         | 0        | 100             |
| Fibras textiles, hilos y lanas          | 0               | 100       | 0         | 0               | 100       | 0         | 0                                | 0        | 100       | 0        | 100             |
| <b>TOTAL</b>                            | <b>22</b>       | <b>44</b> | <b>34</b> | <b>22</b>       | <b>22</b> | <b>56</b> | <b>22</b>                        | <b>0</b> | <b>78</b> | <b>0</b> | <b>80</b>       |

FUENTE: Empresas Comerciales  
ELABORACIÓN: BCRP Sucursal Huancayo. Departamento de Estudios Económicos.

### 1.1.7 Expectativas Empresariales

Para conocer las expectativas empresariales, se consultó a las empresas industriales, comerciales y de servicios, encontrándose que el 60,6 por ciento de entrevistados estima que la situación económica de su empresa se mantendrá igual dentro de un mes; para un horizonte de tres meses

empeoraría un poco, en tanto que dentro de 12 meses la situación mostraría mejoras. De los tres sectores, el de servicios se muestra como el más optimista, a que para un horizonte de tres y doce meses la situación mejoraría para el 53,8 y 69,2 por ciento, respectivamente.

**CUADRO N° 15**  
**EXPECTATIVA EMPRESARIAL EN MAYO**  
**(En porcentajes)**

|                   | SITUACION ECONOMICA PAIS |         |          | SITUACION ECONOMICA EMPRESA |         |          |
|-------------------|--------------------------|---------|----------|-----------------------------|---------|----------|
|                   | 1 mes                    | 3 meses | 12 meses | 1 mes                       | 3 meses | 12 meses |
| <b>Comercio</b>   |                          |         |          |                             |         |          |
| Mejor             | 21,4                     | 21,4    | 21,4     | 21,4                        | 21,4    | 35,7     |
| Igual             | 64,3                     | 50,0    | 50,0     | 78,6                        | 71,4    | 64,3     |
| Peor              | 14,3                     | 28,6    | 28,6     | 0,0                         | 7,1     | 0,0      |
| <b>Servicios</b>  |                          |         |          |                             |         |          |
| Mejor             | 30,8                     | 15,4    | 46,2     | 53,8                        | 53,8    | 69,2     |
| Igual             | 53,8                     | 69,2    | 38,5     | 46,2                        | 46,2    | 30,8     |
| Peor              | 15,4                     | 15,4    | 15,4     | 0,0                         | 0,0     | 0,0      |
| <b>Industrial</b> |                          |         |          |                             |         |          |
| Mejor             | 33,3                     | 66,7    | 66,7     | 50,0                        | 50,0    | 50,0     |
| Igual             | 50,0                     | 16,7    | 0,0      | 50,0                        | 50,0    | 50,0     |
| Peor              | 16,7                     | 16,7    | 33,3     | 0,0                         | 0,0     | 0,0      |
| <b>TOTAL</b>      |                          |         |          |                             |         |          |
| Mejor             | 27,3                     | 27,3    | 39,4     | 39,4                        | 39,4    | 51,5     |
| Igual             | 57,6                     | 51,5    | 36,4     | 60,6                        | 57,6    | 48,5     |
| Peor              | 15,2                     | 21,2    | 24,2     | 0,0                         | 3,0     | 0,0      |

FUENTE: Empresas Comerciales, de Servicio e Industriales  
ELABORACIÓN: BCRP Sucursal Huancayo. Departamento de Estudios Económicos.

En cuanto a la situación económica del país, el 57,6 y 51,5 por ciento de los encuestados percibe estabilidad para dentro de uno y tres

meses, en tanto que el 39,4 por ciento estima que será mejor dentro de 12 meses.

**GRÁFICO N° 13**  
**EVOLUCIÓN DE EXPECTATIVAS PARA LOS PRÓXIMOS TRES MESES**  
**(En porcentajes)**

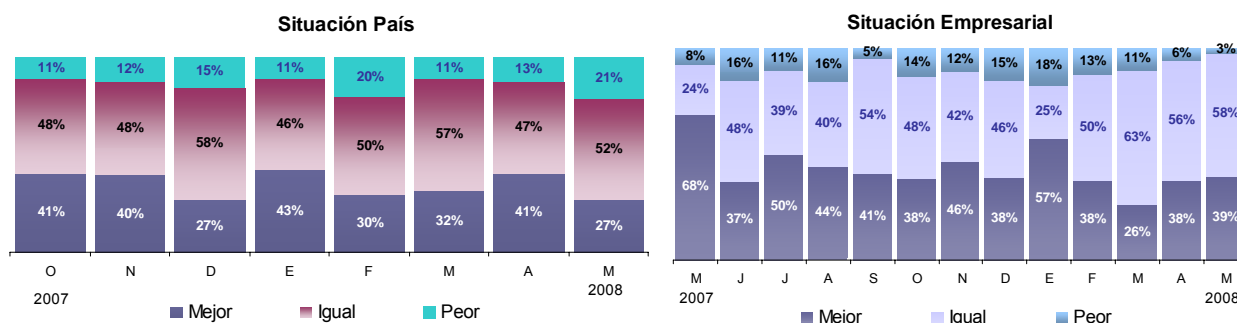

FUENTE: Empresas Comerciales, de Servicio e Industriales  
ELABORACIÓN: BCRP Sucursal Huancayo. Departamento de Estudios Económicos.

### 1.1.8 Turismo

En el mes, los indicadores del sector mostraron una situación favorable, ya que el número de arribos y pernoctaciones se incrementaron en 11,2 y 16,9 por ciento, respectivamente, con relación a mayo de 2007, como efecto del mayor flujo de visitantes nacionales y extranjeros. Los turistas extranjeros que arribaron a la región permanecieron más tiempo de lo evidenciado en similar mes de 2007.

Entre enero y mayo, el flujo de turistas (arribos) y la permanencia en la región (pernoctaciones) crecieron en 1,5 y 4,0 por ciento, respectivamente, en comparación a sus similares de 2007, como efecto de las mayores visitas de turistas nacionales. Sin embargo, el número de pernoctaciones de turistas extranjeros decreció en 3,8 por ciento, principalmente durante el primer trimestre del año.

**CUADRO N° 16**  
**NÚMERO DE ARRIBOS Y PERNOCTACIONES**

|                       | MAYO          |               |             | ENERO - MAYO   |                |            |
|-----------------------|---------------|---------------|-------------|----------------|----------------|------------|
|                       | 2 007         | 2 008         | Var. %      | 2 007          | 2 008          | Var. %     |
| <b>ARRIBOS</b>        | <b>25 880</b> | <b>28 772</b> | <b>11,2</b> | <b>130 310</b> | <b>132 281</b> | <b>1,5</b> |
| - Nacionales          | 25 710        | 28 508        | 10,9        | 129 392        | 131 283        | 1,5        |
| - Extranjeros         | 170           | 264           | 55,3        | 918            | 998            | 8,7        |
| <b>PERNOCTACIONES</b> | <b>31 545</b> | <b>36 871</b> | <b>16,9</b> | <b>166 566</b> | <b>173 158</b> | <b>4,0</b> |
| - Nacionales          | 31 241        | 36 381        | 16,5        | 164 461        | 171 134        | 4,1        |
| - Extranjeros         | 304           | 490           | 61,2        | 2 105          | 2 024          | -3,8       |

FUENTE: Dirección Regional de Comercio Exterior y Turismo - Junín  
ELABORACIÓN: BCRP Sucursal Huancayo. Departamento de Estudios Económicos.

## II. TIPO DE CAMBIO

### 2.1. Tipo de Cambio

En la ciudad de Huancayo, el tipo de cambio promedio en el mercado informal alcanzó 2,830 nuevos soles por dólar norteamericano, aumentando en 2,64 por

ciento respecto a su similar de abril pasado. El tipo de cambio promedio compra fue de 2,824 y el de venta, 2,836 nuevos soles.



**GRÁFICO Nº 14**  
**CIUDAD DE HUANCAYO: TIPO DE CAMBIO EN EL MERCADO PARALELO**  
**(Promedio venta)**

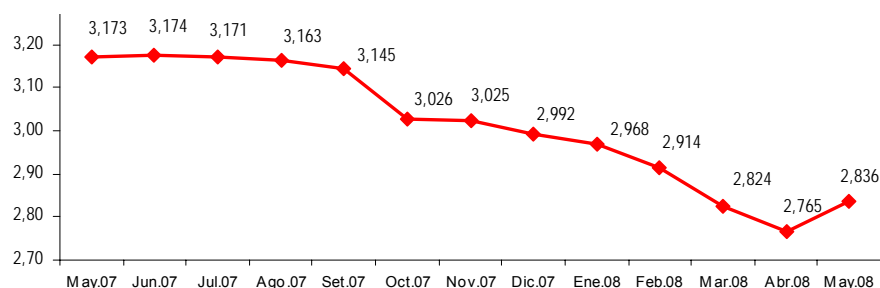

FUENTE: Sondeo diario en el mercado paralelo de la ciudad de Huancayo  
 ELABORACIÓN: BCRP Sucursal Huancayo. Departamento de Estudios Económicos.

### III. SECTOR EXTERNO

#### 3.1. Exportaciones

En mayo, las exportaciones en valor FOB totalizaron US\$ 129,8 millones, monto inferior en US\$ 3,4 millones (2,5 por ciento) respecto de lo registrado en mayo de 2007, explicado por la reducción en la venta de productos mineros en US\$ 3,8 millones (2,9 por ciento), de agrícolas tradicionales en US\$ 0,03 millones (3,0 por ciento), pesqueros en US\$ 0,3 millones (82,8 por ciento) y madera en US\$ 0,2 millones (72,0 por ciento), entre los principales. Según tipo, las exportaciones tradicionales decrecieron

en US\$ 3,8 millones (2,9 por ciento), debido a la caída de café sin tostar y descafeinar (3,0 por ciento), de concentrados de plomo (82,0 por ciento) y zinc (60,8 por ciento), así como de refinados de cobre (16,1 por ciento) y zinc (38,3 por ciento); en tanto que las exportaciones no tradicionales aumentaron en US\$ 0,5 millones (36,8 por ciento), explicado por las mayores ventas de cacao, textiles (132,8%) y de insumos para la elaboración de productos sidero-metalúrgicos (81,6 por ciento).

**CUADRO Nº 17**  
**EXPORTACIONES POR GRUPO DE PRODUCTOS 1/**  
**(Valor FOB en miles de US\$)**

|                                   | MAYO           |                |             | ENERO – MAYO   |                |              |
|-----------------------------------|----------------|----------------|-------------|----------------|----------------|--------------|
|                                   | 2 007          | 2 008          | Var. %      | 2 007          | 2 008          | Var. %       |
| <b>Productos Tradicionales</b>    | <b>131 822</b> | <b>127 973</b> | <b>-2,9</b> | <b>606 627</b> | <b>625 542</b> | <b>3,1</b>   |
| Agrícola                          | 1 129          | 1 095          | -3,0        | 4 873          | 1 559          | -68,0        |
| Mineros 2/                        | 130 693        | 126 878        | -2,9        | 601 754        | 623 983        | 3,7          |
| <b>Productos No Tradicionales</b> | <b>1 331</b>   | <b>1 821</b>   | <b>36,8</b> | <b>8 200</b>   | <b>7 186</b>   | <b>-12,4</b> |
| Agropecuarios                     | 139            | 900            | 546,6       | 1 605          | 2 430          | 51,3         |
| Pesquero                          | 411            | 71             | -82,8       | 1 681          | 1 031          | -38,7        |
| Textil                            | 6              | 15             | 132,8       | 36             | 110            | 205,0        |
| Maderas y papeles, y sus manf.    | 296            | 83             | -72,0       | 1 742          | 969            | -44,4        |
| Químicos                          | 40             | 0              | -99,5       | 72             | 103            | 42,9         |
| Minerales no metálicos            | 0              | 0              | -100,0      | 1              | 1              | 5,7          |
| Sidero - Metalúrgicos y joyería   | 412            | 748            | 81,6        | 2 942          | 2 473          | -15,9        |
| Metal – Mecánicos                 | 24,47          | 0              | -100,0      | 41             | 13             | -68,2        |
| Otros No Tradicionales            | 2              | 5              | 93,0        | 80             | 57             | -28,5        |
| <b>TOTAL EXPORTACIONES</b>        | <b>133 154</b> | <b>129 794</b> | <b>-2,5</b> | <b>614 827</b> | <b>632 728</b> | <b>2,9</b>   |

1/ Información Preliminar

2/ Incluye minerales refinados

FUENTE: SUNAT. [www.sunat.gob.pe](http://www.sunat.gob.pe)

ELABORACIÓN: BCRP Sucursal Huancayo. Departamento de Estudios Económicos.

Durante los cinco primeros meses del año, las exportaciones totalizaron US\$ 632,7 millones, monto superior en US\$ 17,9 millones (2,9 por ciento) de lo evidenciado en similar periodo de 2007, debido al incremento en la venta de productos mineros en US\$ 22,2 millones (3,7 por ciento), de productos agropecuarios no tradicionales en US\$ 0,8 millones (51,3 por ciento) y de textiles en US\$ 0,07 millones (205,0 por ciento), entre los principales. Según tipo y producto, las exportaciones tradicionales

crecieron en US\$ 18,9 millones (3,1 por ciento), debido al aumento de refinados de plata (18,4 por ciento), cobre (4,3 por ciento), y plomo (48,6 por ciento); en tanto que las exportaciones no tradicionales disminuyeron en US\$ 1,0 millón (12,4 por ciento), explicado por las menores ventas de truchas (38,7 por ciento), madera (44,4 por ciento), de insumos para la elaboración de productos sidero-metalúrgicos (15,9 por ciento) y metal – mecánicos (68,2 por ciento), entre los principales.

**GRÁFICO Nº 15**  
**ESTRUCTURA DE EXPORTACIONES POR GRUPO DE PRODUCTOS**

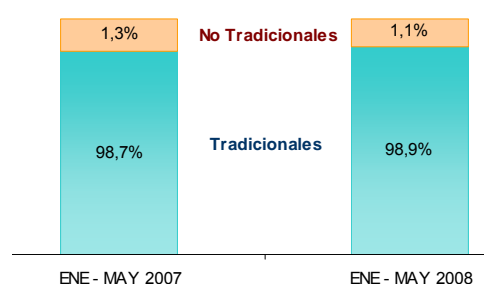

ELABORACIÓN: BCRP Sucursal Huancayo. Departamento de Estudios Económicos

Los volúmenes exportados durante mayo fueron: 0,4 mil toneladas de café; en concentrados mineros, 1,2 mil toneladas de plomo, y 6,5 mil toneladas de zinc; y en productos refinados, 0,09 mil toneladas de plata, 3,7 mil toneladas de cobre, 9,2 mil toneladas de plomo, 2,9 mil toneladas de

zinc y 0,1 mil toneladas de oro. Entre enero y mayo, se exportaron 0,5 mil toneladas de café sin tostar y descafeinar; 46,7 mil toneladas de concentrados, entre plomo y zinc; y 76,9 mil toneladas de refinados, entre plata, cobre, plomo, zinc y oro.

**CUADRO Nº 18**  
**EXPORTACIONES DE PRODUCTOS TRADICIONALES<sup>1/</sup>**  
**(Volumen exportado en TM)**

|                             | MAYO  |       |        | ENERO - MAYO |        |        |
|-----------------------------|-------|-------|--------|--------------|--------|--------|
|                             | 2 007 | 2 008 | Var. % | 2 007        | 2 008  | Var. % |
| <b>AGRÍCOLA</b>             |       |       |        |              |        |        |
| Café                        | 486   | 366   | -24,6  | 1 975        | 520    | -73,7  |
| <b>MINEROS</b>              |       |       |        |              |        |        |
| Plata                       | 0     | 0     | -      | 0            | 0      | -      |
| Cobre                       | 0     | 0     | -      | 1 595        | 0      | -100,0 |
| Plomo                       | 3 656 | 1 202 | -67,1  | 9 872        | 4 837  | -51,0  |
| Zinc                        | 9 109 | 6 465 | -29,0  | 49 907       | 41 828 | -16,2  |
| <b>Minerales Refinados</b>  |       |       |        |              |        |        |
| • Plata refinada            | 89    | 90    | 1,7    | 463          | 420    | -9,3   |
| • Cobre refinado            | 4 696 | 3 737 | -20,4  | 22 355       | 19 545 | -12,6  |
| • Plomo refinado            | 8 148 | 9 216 | 13,1   | 43 534       | 42 905 | -1,4   |
| • Zinc refinado             | 3 057 | 2 886 | -5,6   | 15 006       | 14 053 | -6,4   |
| • Oro refinado (kilogramos) | 175   | 137   | -21,4  | 916          | 612    | -33,1  |
| • Otros refinados           | 97    | 101   | 3,6    | 490          | 514    | 5,1    |

1/ Información Preliminar

FUENTE: SUNAT. [www.sunat.gob.pe](http://www.sunat.gob.pe)

ELABORACIÓN: BCRP Sucursal Huancayo. Departamento de Estudios Económicos.

Durante el primer cuatrimestre, los principales destinos de exportación fueron Estados Unidos (28,1 por ciento), Taiwán (15,6 por ciento), Japón (13,4 por ciento), Brasil (13,3 por ciento) e Italia (5,5 por

ciento), a donde se vendieron principalmente, minerales concentrados y refinados, café sin tostar y descafeinar, truchas, alcachofas y textiles.

**CUADRO N° 19**  
**PRINCIPALES PAÍSES DE DESTINO Y PRINCIPAL PRODUCTO EXPORTADO**  
**(Enero - Mayo 2008)**

| País                 | % del Total  | Principales Productos  |
|----------------------|--------------|--|
| Estados Unidos       | 28,1         | Minerales refinados de plata, cobre, plomo y zinc; minerales concentrados de zinc y plomo; alcachofas; café sin tostar y descafeinar; mármoles, travertinos y alabastros; textiles; y trucha |
| Taiwán               | 15,6         | Minerales refinados de cobre, plata y zinc; y maca   |
| Japón                | 13,4         | Café sin tostar y descafeinar, y minerales refinados de plata y plomo  |
| Brasil               | 13,3         | Minerales refinados de plata, cobre, plomo y zinc; minerales concentrados de zinc; selenio en polvo; y teluro.   |
| Italia               | 5,5          | Minerales refinados de cobre, plata, plomo y zinc; café sin tostar y descafeinar; y minerales concentrados de plomo  |
| Venezuela            | 4,2          | Minerales refinados de cobre, plata, plomo y zinc; selenio en polvo; y textiles  |
| Países Bajos         | 2,9          | Minerales refinados de cobre, plomo y zinc; selenio en polvo; antimonio en bruto; madera aserrada; y jugos de mango, papaya y maracuya.  |
| Suiza                | 2,8          | Café sin tostar y descafeinar, textiles, y artesanías.   |
| Bélgica – Luxemburgo | 2,3          | Minerales refinados de cobre, minerales concentrados de zinc y plomo, café sin tostar y descafeinar, selenio en polvo y teluro.  |
| Reino Unido          | 2,1          | Minerales refinados de cobre, plata, plomo y zinc; café sin tostar y descafeinar; minerales concentrados de plomo; trucha; y madera aserrada   |
| Corea del Sur        | 2,0          | Minerales refinados; selenio en polvo; sulfato de zinc y cobre.  |
| Colombia             | 2,0          | Minerales refinados de plata, cobre, plomo y zinc; café sin tostar y descafeinar; selenio en polvo; sulfato de zinc y cobre.   |
| Otros 1/             | 5,6          | Minerales refinados de plata, cobre, plomo y zinc; minerales concentrados de cobre, zinc y plomo; alcachofas; café sin tostar y descafeinar; trucha; madera aserrada; textiles y artesanías. |
| <b>TOTAL</b>         | <b>100,0</b> |  |

1/ Principalmente: Alemania, Argentina, Australia, Bolivia, Ecuador, México y Panamá  
FUENTE: SUNAT. [www.sunat.gob.pe](http://www.sunat.gob.pe)  
ELABORACIÓN: BCRP Sucursal Huancayo. Departamento de Estudios Económicos

## IV. FINANZAS PÚBLICAS

### 4.1. Gobierno Central

Los ingresos corrientes del Gobierno Central registraron un incremento real de 25,2 por ciento respecto a mayo de 2007, al pasar en términos nominales de S/. 15,3 millones a S/. 20,2 millones. El crecimiento en la recaudación se asoció a la mayor captación por Impuesto a la Renta e IGV en S/. 2,5 y S/. 1,2 millones (26,9 y 13,8 por ciento), respectivamente; contrarrestado parcialmente por la reducción de los Ingresos No Tributarios en S/. 0,01 millones (49,0 por ciento). El aumento por Impuesto a la Renta e IGV se asoció a la mayor actividad de comercio y servicios que fueron impulsadas por el buen desempeño del sector construcción

y actividad agrícola. La mayor demanda del sector construcción para obras públicas y privadas impulsó la actividad comercial relacionada a las ferreterías, vidrierías y de venta de agregados; y de igual forma, la mayor producción de café y naranja, en la zona selva de la región, estimuló la mayor actividad comercial de la zona.

Durante los primeros cinco meses del año, los ingresos reales captados se incrementaron en 9,8 por ciento respecto a similar periodo de 2007, pasando de S/. 98,8 millones a S/. 114 millones. El

resultado lo determinó el incremento por Impuesto a la Renta que aumentó en S/. 11,7 millones (15,4 por ciento), siendo la empresa Cemento Andino la de mayor contribución, seguida de la actividad comercial y de servicios, las mismas que fueron incentivadas

por los mejores resultados en el sector construcción, así como de la producción agrícola en la zona selva (provincias de Chanchamayo y Satipo) de la región.

**CUADRO Nº 20**  
**INGRESOS CORRIENTES DEL GOBIERNO CENTRAL**  
(En miles de nuevos soles)

|   | MAYO          |               |              | ENERO - MAYO  |                |              |
|---|---------------|---------------|--------------|---------------|----------------|--------------|
|   | 2 007         | 2 008         | Var. % 1/    | 2 007         | 2 008          | Var. % 1/    |
| <b>I. INGRESOS TRIBUTARIOS</b>                | <b>15 308</b> | <b>20 219</b> | <b>25,3</b>  | <b>98 642</b> | <b>113 834</b> | <b>9,8</b>   |
| <b>1). Impuesto a la Renta</b>                | <b>7 339</b>  | <b>9 813</b>  | <b>26,9</b>  | <b>55 183</b> | <b>66 919</b>  | <b>15,4</b>  |
| Personas Naturales                            | 1 572         | 1 822         | 9,9          | 10 256        | 12 191         | 13,1         |
| Personas Jurídicas                            | 5 478         | 7 744         | 34,1         | 33 625        | 41 865         | 18,5         |
| Regularización                                | 289           | 247           | -18,8        | 11 302        | 12 863         | 8,3          |
| <b>2). Impuesto a las Importaciones</b>       | <b>0</b>      | <b>0</b>      | <b>-</b>     | <b>0</b>      | <b>0</b>       | <b>-</b>     |
| <b>3). Impuesto a la Producción y Consumo</b> | <b>5 776</b>  | <b>6 932</b>  | <b>13,9</b>  | <b>35 946</b> | <b>32 616</b>  | <b>-13,7</b> |
| Impuesto General a las Ventas                 | 5 773         | 6 924         | 13,8         | 35 931        | 32 595         | -13,7        |
| Impuesto Selectivo al Consumo (ISC)           | 3             | 7             | 131,9        | 15            | 21             | 31,3         |
| <b>4). Otros Ingresos Tributarios</b>         | <b>2 193</b>  | <b>3 474</b>  | <b>50,3</b>  | <b>7 513</b>  | <b>14 299</b>  | <b>81,1</b>  |
| <b>II. INGRESOS NO TRIBUTARIOS</b>            | <b>29</b>     | <b>16</b>     | <b>-49,0</b> | <b>148</b>    | <b>157</b>     | <b>0,8</b>   |
| <b>TOTAL INGRESOS CORRIENTES (I+II)</b>       | <b>15 338</b> | <b>20 234</b> | <b>25,2</b>  | <b>98 790</b> | <b>113 991</b> | <b>9,8</b>   |

1/ Variación en términos reales

FUENTE: Superintendencia Nacional de Administración Tributaria – SUNAT

ELABORACIÓN: BCRP, Sucursal Huancayo. Departamento de Estudios Económicos

**GRÁFICO Nº 16**  
**RECAUDACIÓN TRIBUTARIA MENSUAL**  
(En miles de nuevos soles)

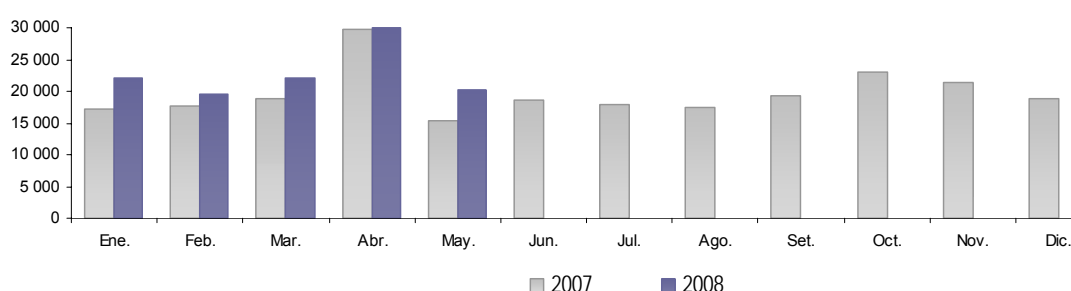

ELABORACIÓN: BCRP, Sucursal Huancayo. Departamento de Estudios Económicos

## 4.2. Gobierno Regional

La ejecución presupuestal de gastos del Gobierno Regional aumentó en términos reales en 2,8 por ciento respecto de mayo de 2007, como efecto del incremento de los Gastos de Capital en S/. 2,6 millones (121,1 por ciento), principalmente por el aumento de las inversiones ejecutadas y/o

comprometidas en S/. 2,4 millones (123,0 por ciento), seguido del aumento de las Inversiones Financieras en S/. 0,04 millones (43,2 por ciento). Sin embargo, se redujo los Gastos Corrientes en S/. 1,1 millones (2,7 por ciento) en respuesta a los menores

gastos en personal y obligaciones sociales, y provisionales.

Entre enero y mayo, los gastos efectuados totalizaron S/. 252,9 millones, monto superior en 3,4 por ciento respecto al registrado en similar periodo de 2007, debido a los mayores Gastos de Capital que aumentaron en S/. 13,3 millones (81,8 por ciento) en respuesta a la transferencia de recursos a la Universidad Nacional del Centro del Perú en meses pasados; no

obstante que se redujeran las inversiones realizadas y/o comprometidas en S/. 0,1 millones (5,6 por ciento); así como los Gastos Corrientes en S/. 6,9 millones (1,8 por ciento), en personal y obligaciones sociales, y provisionales. Durante los cinco primeros meses del año, el Gobierno Regional llegó a ejecutar y/o comprometer la suma de S/. 252,9 millones, lo que representó el 32,7 por ciento de su Presupuesto Institucional Modificado (PIM), que ascendió a S/. 774,1 millones.

**CUADRO Nº 21**  
**GASTOS DEL GOBIERNO REGIONAL**  
**(En nuevos soles)**

|                            | MAYO              |                   |              | ENERO - MAYO       |                    |             |
|----------------------------|-------------------|-------------------|--------------|--------------------|--------------------|-------------|
|                            | 2 007             | 2 008             | Var. % 1/    | 2 007              | 2 008              | Var.% 1/    |
| <b>GASTOS CORRIENTES</b>   | <b>42 623 857</b> | <b>43 720 276</b> | <b>-2,7</b>  | <b>218 022 719</b> | <b>224 927 836</b> | <b>-1,8</b> |
| Personal y Oblig. Sociales | 30 654 335        | 31 107 437        | -3,7         | 156 334 179        | 162 510 456        | -1,1        |
| Obligaciones Provisionales | 7 986 028         | 8 020 368         | -4,7         | 42 625 567         | 42 088 858         | -6,0        |
| Bienes y Servicios         | 3 838 150         | 4 451 448         | 10,0         | 18 345 629         | 19 555 567         | 1,4         |
| Otros Gastos Corrientes    | 145 344           | 141 023           | -7,9         | 717 343            | 772 956            | 2,5         |
| <b>GASTOS DE CAPITAL</b>   | <b>1 957 237</b>  | <b>4 561 403</b>  | <b>121,1</b> | <b>14 628 694</b>  | <b>27 951 617</b>  | <b>81,8</b> |
| Inversiones                | 1 757 916         | 4 132 432         | 123,0        | 13 881 088         | 13 764 998         | -5,6        |
| Inversiones Financieras    | 83 803            | 126 523           | 43,2         | 395 635            | 257 658            | -38,0       |
| Otros Gastos de Capital    | 115 518           | 302 448           | 148,4        | 351 971            | 13 928 960         | 3 665,8     |
| <b>TOTAL</b>               | <b>44 581 094</b> | <b>48 281 680</b> | <b>2,8</b>   | <b>232 651 413</b> | <b>252 879 453</b> | <b>3,4</b>  |

1/ Variación en términos reales

FUENTE: Gobierno Regional de Junín

ELABORACION: BCRP, Sucursal Huancayo. Departamento de Estudios Económicos

**GRÁFICO Nº 17**  
**PARTICIPACIÓN EN EL GASTO DEL GOBIERNO REGIONAL**  
**(Enero - Mayo 2 008)**

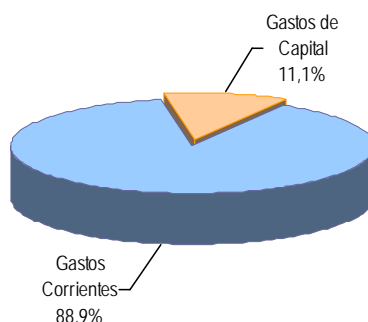

ELABORACION: BCRP, Sucursal Huancayo. Departamento de Estudios Económicos

Del total ejecutado, entre enero y mayo, el 88,9 por ciento se destinó a Gastos Corrientes y el 11,1 por ciento a Gastos de Capital. El 73,4 por ciento de los Gastos Corrientes fue realizado por el Ministerio de Educación, el 21,7 por ciento por el

Ministerio de Salud y el 4,9 por ciento por las demás unidades ejecutoras. En tanto que en los Gastos de Capital, el 96,5 por ciento fue efectuado por la Sede del Gobierno Regional, el 1,9 por ciento por el Ministerio de Salud y lo restante por los

Ministerios de Producción, Agricultura, Transporte y Educación.

**CUADRO Nº 22**  
**GASTOS DEL GOBIERNO REGIONAL POR UNIDAD EJECUTORA**  
**(En nuevos soles)**

|                          | MAYO              |                   |              | ENERO - MAYO       |                    |             |
|--------------------------|-------------------|-------------------|--------------|--------------------|--------------------|-------------|
|                          | 2 007             | 2 008             | Var. % 1/    | 2 007              | 2 008              | Var. % 1/   |
| <b>GASTOS CORRIENTES</b> | <b>42 623 857</b> | <b>43 720 276</b> | <b>-2,7</b>  | <b>218 022 719</b> | <b>224 927 836</b> | <b>-1,8</b> |
| Sucursal del Gobierno    |                   |                   |              |                    |                    |             |
| Regional                 | 870 158           | 1 083 434         | 18,1         | 4 897 311          | 5 180 150          | 0,7         |
| M. Producción            | 199 677           | 164 085           | -22,0        | 890 564            | 657 228            | -29,8       |
| M. Agricultura           | 562 698           | 633 438           | 6,8          | 2 970 819          | 2 631 746          | -15,7       |
| M. Transporte            | 385 435           | 649 310           | 59,8         | 2 100 110          | 2 583 188          | 17,0        |
| M. Educación             | 31 371 467        | 31 391 832        | -5,1         | 160 903 841        | 165 022 035        | -2,4        |
| M. Salud                 | 9 234 421         | 9 798 177         | 0,7          | 46 260 073         | 48 853 490         | 0,5         |
| <b>GASTOS DE CAPITAL</b> | <b>1 957 237</b>  | <b>4 561 403</b>  | <b>121,1</b> | <b>14 628 694</b>  | <b>27 951 617</b>  | <b>81,8</b> |
| Sucursal del Gobierno    |                   |                   |              |                    |                    |             |
| Regional                 | 1 760 803         | 4 001 650         | 115,6        | 13 894 559         | 26 979 319         | 84,8        |
| M. Producción            | 0                 | 134 890           | -            | 0                  | 138 208            | -           |
| M. Agricultura           | 0                 | 6 000             | -            | 0                  | 6 000              | -           |
| M. Transporte            | 0                 | 178 341           | -            | 0                  | 191 673            | -           |
| M. Educación             | 10 942            | 41 711            | 261,7        | 75 262             | 114 915            | 45,3        |
| M. Salud                 | 185 492           | 198 811           | 1,7          | 658 873            | 521 501            | -24,7       |
| <b>TOTAL</b>             | <b>44 581 094</b> | <b>48 281 680</b> | <b>2,8</b>   | <b>232 651 413</b> | <b>252 879 453</b> | <b>3,4</b>  |

1/ Variación en términos reales

FUENTE: Gobierno Regional de Junín

ELABORACION: BCRP, Sucursal Huancayo. Departamento de Estudios Económicos

Durante los cinco primeros meses del año, los gastos del Gobierno Regional fueron financiados principalmente con Recursos Ordinarios (91,3 por ciento), seguido de Donaciones y Transferencias (4,1 por ciento), con Recursos Directamente Recaudados (2,7 por ciento) y con lo

procedente del Canon y sobre Canon (1,9 por ciento). Los Recursos Ordinarios aumentaron en S/. 22,5 millones (5,4 por ciento de variación real) y lo proveniente del Canon y Sobre Canon en S/. 1,7 millones (46,0 por ciento).

**CUADRO Nº 23**  
**GASTOS DEL GOBIERNO REGIONAL, POR FUENTE DE FINANCIAMIENTO**  
**(En nuevos soles)**

|                             | MAYO              |                   |            | ENERO - MAYO       |                    |            |
|-----------------------------|-------------------|-------------------|------------|--------------------|--------------------|------------|
|                             | 2 007             | 2 008             | Var. % 1/  | 2 007              | 2 008              | Var. % 1/  |
| Recursos Ordinarios         | 41 577 179        | 42 957 588        | -2,0       | 208 406 402        | 230 939 575        | 5,4        |
| Canon y Sobre Canon         | 179 772           | 938 908           | 395,5      | 3 136 093          | 4 812 456          | 46,0       |
| Recursos Direct. Recaudados | 1 801 209         | 1 936 096         | 2,0        | 8 506 386          | 6 830 146          | -23,6      |
| Donaciones y Transferencias | 1 022 934         | 2 449 087         | 127,2      | 12 602 533         | 10 297 276         | -22,2      |
| <b>TOTAL</b>                | <b>44 581 094</b> | <b>48 281 680</b> | <b>2,8</b> | <b>232 651 413</b> | <b>252 879 453</b> | <b>3,4</b> |

1/ Variación en términos reales

FUENTE: Gobierno Regional de Junín

ELABORACION: BCRP, Sucursal Huancayo. Departamento de Estudios Económicos

**Ejecución del Programa de Inversiones**

Las inversiones del Gobierno Regional en el mes sumaron S/. 4,1 millones, monto superior en S/. 2,4 millones (123,0 por ciento) a lo registrado en mayo de 2007, explicado por los mayores gastos y/o

compromisos realizados en los sectores de: Administración y Planeamiento; Agricultura; Energía y Recursos Minerales; Industria y Comercio; Salud y Saneamiento y Pesca.

Las principales obras ejecutadas y/o comprometidas durante el mes se registraron en: agricultura, con la recuperación de la capacidad operativa de diversos canales de irrigación (S/. 117,0 miles), desarrollo de cadenas productivas (S/. 60 miles) y fortalecimiento de la ganadería lechera en la región (66,1 miles); en educación y cultura, con la construcción de aulas en el C.E.I. Mariscal Castilla (S/. 77,6 miles), y la ampliación y refacción de ambientes del CEMI Santa Ana en Pichanaqui - Chanchamayo (S/. 59,1 miles); en energía y recursos minerales, con la ampliación y construcción de un sub sistema eléctrico (S/. 258,4 miles); en salud y saneamiento, con la realización de diversas obras en construcción, ampliación y mejoramiento de

sistemas de agua potable y alcantarillado, por S/. 1 614,9 miles, entre las que destacaron las realizadas en las localidades de Satipo y San Luis de Shuaro (Chanchamayo); en industria, comercio y servicios, con la ejecución de un centro experimental de producción de ranas juveniles (S/. 134,9 miles); y en transportes, con el mejoramiento de la carretera Pachascucho – Tunanmarca (S/. 56,3 miles), gestión del programa de caminos departamentales (S/. 134,9 miles), y el mejoramiento de la carretera Chupaca-San Juan de Iscos (S/. 607,5 miles).

Entre enero y mayo, las inversiones fueron menores en S/. 116,1 miles (5,6 por ciento) a lo registrado en igual periodo de 2007.

**CUADRO Nº 24**  
**INVERSIÓN DEL GOBIERNO REGIONAL, POR SECTORES**  
**(En nuevos soles)**

| PROYECTO                        | MAYO             |                  |              | ENERO – MAYO      |                   |             |
|---------------------------------|------------------|------------------|--------------|-------------------|-------------------|-------------|
|                                 | 2 007            | 2 008            | Var. % 1/    | 2 007             | 2 008             | Var. % 1/   |
| Administración y Planeamiento   | 6 850            | 107 883          | 1 394,3      | 211 830           | 149 592           | -32,8       |
| Agraria                         | 120 159          | 252 539          | 99,4         | 926 812           | 2 341 204         | 140,4       |
| Protección y Previsión Social   | 72 485           | 0                | -100,0       | 75 621            | 0                 | -100,0      |
| Defensa y Seguridad Nacional    | 0                | 0                | -            | 0                 | 0                 | -           |
| Educación y Cultura             | 344 621          | 362 075          | -0,3         | 1 110 706         | 847 518           | -27,4       |
| Energía y Recurso Minerales     | 6 740            | 272 058          | 3 729,8      | 6 740             | 291 023           | 4 008,8     |
| Industria, Comercio y Servicios | 31 956           | 100 758          | 199,2        | 167 492           | 426 547           | 142,3       |
| Salud y Saneamiento             | 4 003            | 1 714 609        | 40 537,3     | 4 842 507         | 7 502 513         | 47,4        |
| Trabajo                         | 0                | 0                | -            | 0                 | 0                 | -           |
| Transportes                     | 1 171 101        | 1 187 619        | -3,8         | 6 539 381         | 2 071 712         | -69,9       |
| Pesca                           | 0                | 134 890          | -            | 0                 | 134 890           | -           |
| <b>TOTAL DE INVERSIONES</b>     | <b>1 757 916</b> | <b>4 132 432</b> | <b>123,0</b> | <b>13 881 088</b> | <b>13 764 998</b> | <b>-5,6</b> |

1/ Variación en términos reales

FUENTE: Gobierno Regional de Junín

ELABORACIÓN: BCRP, Sucursal Huancayo. Departamento de Estudios Económicos

### 4.3. Gobierno Local

Los ingresos de la Municipalidad Provincial de Huancayo aumentaron en S/. 0,3 millones (4,5 por ciento en términos reales), comparado con mayo de 2007, debido al incremento de las Transferencias (17,4 por ciento); no obstante a la reducción de los Ingresos Corrientes (7,7 por ciento), asociado a la disminución por Tasas, Contribuciones, Rentas de la Propiedad, y Multas y Sanciones.

Entre enero y mayo, los ingresos captados se incrementaron en S/. 19,3 millones (99,1 por ciento) respecto de similar periodo de 2007, debido al aumento de los Ingresos Corrientes (18,8 por ciento), de las Transferencias (13,6 por ciento) y básicamente del mayor Financiamiento (S/. 15,4 millones) que procedió de los saldos no ejecutados en el año anterior.

**CUADRO Nº 25**  
**MUNICIPALIDAD PROVINCIAL DE HUANCAYO: INGRESOS**  
(En nuevos soles)

|                            | MAYO             |                  |             | ENERO – MAYO      |                   |             |
|----------------------------|------------------|------------------|-------------|-------------------|-------------------|-------------|
|                            | 2 007            | 2 008            | Var. % 1/   | 2 007             | 2 008             | Var. % 1/   |
| <b>INGRESOS CORRIENTES</b> | <b>1 723 153</b> | <b>1 675 605</b> | <b>-7,7</b> | <b>9 707 076</b>  | <b>12 122 437</b> | <b>18,8</b> |
| Impuestos                  | 684 652          | 725 768          | 0,6         | 4 129 345         | 5 183 524         | 19,5        |
| Tasas                      | 508 779          | 521 205          | -2,8        | 3 014 009         | 4 067 022         | 28,4        |
| Contribuciones             | 7 981            | 805              | -90,4       | 33 581            | 39 311            | 11,4        |
| Venta de Bienes            | 26 817           | 30 127           | 6,6         | 137 839           | 144 821           | 0,0         |
| Prestación de Servicios    | 87 235           | 106 375          | 15,7        | 508 344           | 698 487           | 30,8        |
| Rentas de la Propiedad     | 71 033           | 46 096           | -38,4       | 508 403           | 474 219           | -11,2       |
| Multas y Sanciones         | 323 806          | 224 125          | -34,3       | 1 306 440         | 1 412 167         | 2,9         |
| Otros Ingresos Corrientes  | 12 851           | 21 104           | 55,8        | 69 116            | 102 885           | 41,7        |
| <b>TRANSFERENCIAS</b>      | <b>1 631 316</b> | <b>2 018 319</b> | <b>17,4</b> | <b>7 962 443</b>  | <b>9 502 029</b>  | <b>13,6</b> |
| Transferencias             | 1 631 316        | 2 018 319        | 17,4        | 7 962 443         | 9 502 029         | 13,6        |
| <b>FINANCIAMIENTO</b>      | <b>0</b>         | <b>0</b>         | <b>-</b>    | <b>0</b>          | <b>15 352 893</b> | <b>-</b>    |
| Financiamiento             | 0                | 0                | -           | 0                 | 15 352 893        | -           |
| <b>TOTAL</b>               | <b>3 354 469</b> | <b>3 693 924</b> | <b>4,5</b>  | <b>17 669 519</b> | <b>36 977 359</b> | <b>99,1</b> |

1/ Variaciones en términos reales

FUENTE: Municipalidad Provincial de Huancayo

ELABORACIÓN: BCRP, Sucursal Huancayo. Departamento de Estudios Económicos

En el mes, los gastos efectuados por la municipalidad se expandieron en S/. 0,2 millones (0,4 por ciento de variación real) respecto de mayo de 2007, como efecto de las mayores inversiones realizadas y/o comprometidas (38,6 por ciento), y de los gastos en obligaciones previsionales (40,0 por ciento).

Entre enero y mayo, los gastos se incrementaron en S/. 3,7 millones (24,7 por ciento), debido al aumento de las inversiones en S/. 2,1 millones (170,1 por ciento) y de los gastos en bienes y servicios, personal y obligaciones sociales, y previsionales, principalmente.

**CUADRO Nº 26**  
**MUNICIPALIDAD PROVINCIAL DE HUANCAYO: GASTOS**  
(En nuevos soles)

|                                  | MAYO             |                  |              | ENERO – MAYO      |                   |              |
|----------------------------------|------------------|------------------|--------------|-------------------|-------------------|--------------|
|                                  | 2 007            | 2 008            | Var. % 1/    | 2 007             | 2 008             | Var. % 1/    |
| <b>GASTOS CORRIENTES</b>         | <b>2 539 287</b> | <b>2 475 626</b> | <b>-7,5</b>  | <b>10 562 984</b> | <b>12 127 911</b> | <b>9,3</b>   |
| Personal y Obligaciones Sociales | 889 192          | 896 307          | -4,4         | 4 095 824         | 4 534 172         | 5,3          |
| Obligaciones Previsionales       | 325 553          | 480 341          | 40,0         | 1 851 927         | 2 028 867         | 4,3          |
| Bienes y Servicios               | 1 209 927        | 995 092          | -22,0        | 4 225 477         | 5 062 681         | 14,0         |
| Otros Gastos Corrientes          | 114 615          | 103 886          | -14,0        | 389 756           | 502 191           | 22,6         |
| <b>GASTOS DE CAPITAL</b>         | <b>520 516</b>   | <b>786 935</b>   | <b>43,4</b>  | <b>1 191 026</b>  | <b>3 365 183</b>  | <b>168,9</b> |
| Inversiones                      | 513 164          | 749 589          | 38,6         | 1 163 910         | 3 304 087         | 170,1        |
| Otros Gastos de Capital          | 7 352            | 37 346           | 382,0        | 27 116            | 61 096            | 114,4        |
| <b>SERVICIOS DE LA DEUDA</b>     | <b>51 879</b>    | <b>30 167</b>    | <b>-44,8</b> | <b>188 258</b>    | <b>152 494</b>    | <b>-22,9</b> |
| Intereses y Cargos de la Deuda   | 9 164            | 3 686            | -61,8        | 33 134            | 19 739            | -43,3        |
| Amortización de la Deuda         | 42 715           | 26 480           | -41,2        | 155 125           | 132 755           | -18,6        |
| <b>TOTAL</b>                     | <b>3 111 683</b> | <b>3 292 728</b> | <b>0,4</b>   | <b>11 942 268</b> | <b>15 645 588</b> | <b>24,7</b>  |

1/ Variaciones en términos reales

FUENTE: Municipalidad Provincial de Huancayo

ELABORACIÓN: BCRP, Sucursal Huancayo. Departamento de Estudios Económicos



#### 4.4. Beneficencias Públicas

Los ingresos de la Sociedad de Beneficencia de Huancayo disminuyeron en S/. 0,03 millones (1,1 por ciento) respecto de mayo de 2007, asociado a los menores Ingresos Corrientes (1,1 por ciento) por concepto de prestación de servicios que disminuyó en S/. 0,02 millones (8,9 por ciento).

Durante los cinco primeros meses del año, los ingresos se redujeron en S/. 0,1 millones (3,0 por ciento), por la caída en los Ingresos Corrientes (18,7 por ciento); contrarrestados parcialmente por el aumento del Financiamiento (10,3 por ciento), y de las Donaciones y Transferencias.

**CUADRO N° 27**  
**SOCIEDAD DE BENEFICENCIA DE HUANCAYO: INGRESOS**  
(En nuevos soles)

|                             | MAYO           |                |             | ENERO – MAYO     |                  |              |
|-----------------------------|----------------|----------------|-------------|------------------|------------------|--------------|
|                             | 2 007          | 2 008          | Var. % 1/   | 2 007            | 2 008            | Var. % 1/    |
| <b>INGRESOS CORRIENTES</b>  | <b>665 662</b> | <b>693 811</b> | <b>-1,1</b> | <b>3 461 209</b> | <b>2 958 051</b> | <b>-18,7</b> |
| Venta de bienes             | 170            | 5 677          | 3 068,3     | 989              | 11 857           | 1 041,4      |
| Prestación de servicios     | 501 403        | 481 619        | -8,9        | 2 647 365        | 1 948 369        | -30,0        |
| Rentas de la Propiedad      | 2 043          | 14 219         | 560,4       | 21 349           | 100 600          | 348,4        |
| Otros Ingresos Corrientes   | 162 047        | 192 297        | 12,6        | 791 507          | 897 225          | 7,9          |
| <b>FINANCIAMIENTO</b>       | <b>0</b>       | <b>0</b>       | <b>-</b>    | <b>3 957 807</b> | <b>4 588 680</b> | <b>10,3</b>  |
| Saldo de ejercicios ant.    | 0              | 0              | -           | 3 957 807        | 4 588 680        | 10,3         |
| <b>DONACIONES Y TRANSF.</b> | <b>0</b>       | <b>0</b>       | <b>-</b>    | <b>0</b>         | <b>17 243</b>    | <b>-</b>     |
| Transferencias              | 0              | 0              | -           | 0                | 17 243           | -            |
| <b>TOTAL</b>                | <b>665 662</b> | <b>693 811</b> | <b>-1,1</b> | <b>7 419 016</b> | <b>7 563 974</b> | <b>-3,0</b>  |

1/ Variaciones en términos reales

FUENTE: Sociedad de Beneficencia de Huancayo

ELABORACIÓN: BCRP, Sucursal Huancayo. Departamento de Estudios Económicos

En el mes, los gastos fueron inferiores en S/. 0,1 millones (14,7 por ciento) respecto de lo registrado en mayo de 2007, como efecto de los menores Gastos Corrientes (20,8 por ciento) por concepto de personal y obligaciones sociales, así como en bienes y servicios.

Entre enero y mayo, los gastos aumentaron en S/. 0,2 millones (1,3 por ciento), debido al incremento de Gastos de Capital (301,9 por ciento) a raíz de las mayores inversiones realizadas, que crecieron en S/. 0,1 millones.

**CUADRO N° 28**  
**SOCIEDAD DE BENEFICENCIA DE HUANCAYO: GASTOS**  
(En nuevos soles)

|                            | MAYO           |                |                | ENERO - MAYO     |                  |              |
|----------------------------|----------------|----------------|----------------|------------------|------------------|--------------|
|                            | 2 007          | 2 008          | Var. % 1/      | 2 007            | 2 008            | Var. % 1/    |
| <b>GASTOS CORRIENTES</b>   | <b>942 196</b> | <b>786 090</b> | <b>-20,8</b>   | <b>3 216 016</b> | <b>3 320 112</b> | <b>-1,8</b>  |
| Personal y Oblig. Sociales | 175 445        | 169 143        | -8,5           | 900 383          | 904 814          | -4,4         |
| Obligaciones Provisionales | 0              | 0              | -              | 0                | 0                | -            |
| Bienes y Servicios         | 759 807        | 596 528        | -25,5          | 2 264 108        | 2 308 005        | -3,0         |
| Otros Gastos Corrientes    | 6 945          | 20 419         | 179,0          | 51 526           | 107 292          | 98,1         |
| <b>GASTOS DE CAPITAL</b>   | <b>1 434</b>   | <b>62 294</b>  | <b>4 022,8</b> | <b>33 127</b>    | <b>139 897</b>   | <b>301,9</b> |
| Inversiones                | 1 434          | 50 259         | 3 226,3        | 19 827           | 114 471          | 449,4        |
| Otros Gastos de Capital    | 0              | 12 035         | -              | 13 300           | 25 426           | 81,9         |
| <b>TOTAL</b>               | <b>943 630</b> | <b>848 384</b> | <b>-14,7</b>   | <b>3 249 143</b> | <b>3 460 009</b> | <b>1,3</b>   |

1/ Variaciones en términos reales

FUENTE: Sociedad de Beneficencia de Huancayo

ELABORACIÓN: BCRP, Sucursal Huancayo. Departamento de Estudios Económicos.

#### 4.5. Proyectos Especiales

El gasto total efectuado por el Proyecto Especial Pichis Palcazú (PEPP) fue mayor en S/. 0,6 millones (218,4 por ciento), respecto de mayo de 2007, debido al aumento por gestión de proyectos, encauzamiento de ríos, apoyo al pequeño productor rural, aprovechamiento del

medio ambiente, construcción de caminos rurales y estudios de pre inversión. Entre enero y mayo, el gasto se incrementó en S/. 1,8 millones (145,4 por ciento).

**CUADRO N° 29**  
**PROYECTO ESPECIAL PICHIS - PALCAZÚ: GASTOS POR TIPO DE ACTIVIDAD**  
**(En nuevos soles)**

|   | MAYO           |                |              | ENERO – MAYO     |                  |              |
|---|----------------|----------------|--------------|------------------|------------------|--------------|
|   | 2 007          | 2 008          | Var. % 1/    | 2 007            | 2 008            | Var. % 1/    |
| Gestión de proyectos                        | 204 471        | 256 792        | 19,2         | 1 022 854        | 1 537 614        | 43,0         |
| Encauzamiento de ríos y defensa ribereña    | 0              | 255 267        | -            | 0                | 294 737          | -            |
| Infraestructura y aprov. Hidroagrícola      | 0              | 0              | -            | 0                | 0                | -            |
| Aprovechamiento del medio ambiente rural    | 0              | 21 844         | -            | 0                | 169 429          | -            |
| Promoción de acciones turísticas            | 0              | 0              | -            | 0                | 0                | -            |
| Apoyo al pequeño productor rural            | 0              | 178 952        | -            | 0                | 474 545          | -            |
| Control de desbordos y recup. de valles     | 0              | 0              | -            | 0                | 0                | -            |
| Infraest. Y generación de energía eléctrica | 0              | 0              | -            | 0                | 0                | -            |
| Construcción y mejoramiento de carreteras   | 0              | 0              | -            | 0                | 0                | -            |
| Construcción de caminos rurales.            | 22 642         | 89 144         | 273,6        | 22 642           | 104 097          | 337,5        |
| Rehab. Reconstrucción fenómeno El Niño      | 0              | 0              | -            | 0                | 0                | -            |
| Rehab. y mantenimiento de caminos rurales   | 0              | 0              | -            | 0                | 0                | -            |
| Puente carrozable Galicia                   | 0              | 0              | -            | 0                | 0                | -            |
| Puente carrozable Gallinacito               | 0              | 0              | -            | 0                | 0                | -            |
| Puente carrozable Pelmaz                    | 0              | 0              | -            | 0                | 0                | -            |
| Puente carrozable Shimiari                  | 0              | 0              | -            | 0                | 0                | -            |
| Puente carrozable Tocon                     | 0              | 0              | -            | 0                | 0                | -            |
| Puente carrozable Tambo Largo               | 0              | 0              | -            | 0                | 0                | -            |
| Puente carrozable Jergón                    | 0              | 0              | -            | 0                | 0                | -            |
| Estudios de pre – inversión                 | 26 449         | 48 990         | 75,7         | 112 851          | 407 133          | 243,3        |
| Vivienda, construcción y saneamiento        | 0              | 0              | -            | 0                | 0                | -            |
| <b>TOTAL</b>                                | <b>253 562</b> | <b>850 989</b> | <b>218,4</b> | <b>1 158 347</b> | <b>2 987 555</b> | <b>145,4</b> |

1/ Variaciones en términos reales

FUENTE: Proyecto Especial Pichis - Palcazú.

ELABORACIÓN: BCRP, Sucursal Huancayo. Departamento de Estudios Económicos.

## V. MONEDA Y CRÉDITO

### 5.1. Depósitos del Sistema Financiero

El saldo de depósitos del sistema financiero de Junín totalizó S/. 798,8 millones al término del mes, lo que significó un incremento de S/. 100,8 millones, representando un aumento real de 8,6 por ciento respecto de lo registrado en mayo de 2007. El crecimiento se evidenció tanto en las entidades microfinancieras (12,1 por ciento), seguido de las entidades bancarias (6,8 por ciento). En las primeras, el aumento se asoció a los saldos captados por la Caja

Municipal de Huancayo y la Caja Rural Profinanzas, como efecto de las atractivas tasas de interés ofertadas en el mercado y por promociones por apertura de cuenta, siendo los depósitos a plazo fijo y por CTS los más solicitados. Luego que los saldos depositados en el mes de abril pasado, por las empresas bancarias, registraran disminución respecto de similar mes de 2007, debido al mayor traslado a fondos mutuos; durante mayo, los depósitos

de estas empresas crecieron por la mayor promoción realizada.

Los depósitos en moneda extranjera aumentarían en 4,5 por ciento respecto al mes anterior; no obstante que respecto a mayo de 2007 fueron inferiores en 25,3 por ciento

(S/. 63,5 millones). En moneda nacional, los saldos depositados fueron mayores en S/. 164,3 millones (33,9 por ciento) respecto a su similar de 2007. Con este resultado, el ratio de dolarización en los depósitos fue de 29,4 por ciento, menor en 13,3 puntos porcentuales respecto de mayo de 2007.

**CUADRO Nº 30**  
**DEPÓSITOS DEL SISTEMA FINANCIERO**  
**(Saldos en miles de nuevos soles)**

|                                       | MAYO           |                |              |
|---------------------------------------|----------------|----------------|--------------|
|                                       | 2 007          | 2 008          | Var. % 1/    |
| <b>Empresas Bancarias</b>             | <b>462 183</b> | <b>520 141</b> | <b>6,8</b>   |
| <b>Instituciones de Microfinanzas</b> | <b>235 839</b> | <b>278 665</b> | <b>12,1</b>  |
| Cajas Municipales                     | 229 871        | 270 890        | 11,8         |
| Cajas Rurales                         | 5 969          | 7 775          | 23,6         |
| Edpymes                               | -              | -              | -            |
| <b>TOTAL</b>                          | <b>698 022</b> | <b>798 806</b> | <b>8,6</b>   |
| <b>En M/N</b>                         | <b>399 859</b> | <b>564 129</b> | <b>33,9</b>  |
| <b>En M/E</b>                         | <b>298 164</b> | <b>234 677</b> | <b>-25,3</b> |

1/ Variación en valores reales

FUENTE: Superintendencia de Banca y Seguros (SBS)

ELABORACIÓN: BCRP, Sucursal Huancayo. Departamento de Estudios Económicos

**GRÁFICO Nº 18**  
**DEPÓSITOS DEL SISTEMA FINANCIERO POR TIPO DE MONEDA**  
**(En variaciones porcentuales reales 1/)**

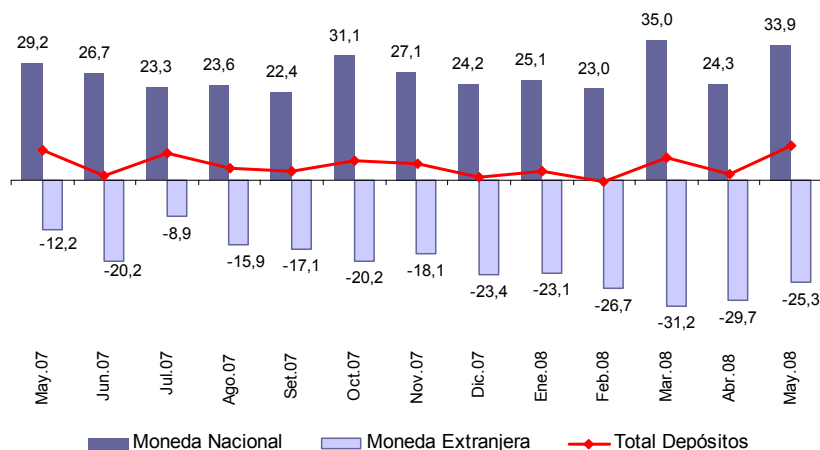

1/ Respecto a similar mes del año anterior.

ELABORACIÓN: BCRP, Sucursal Huancayo. Departamento de Estudios Económicos.

En el total de depósitos, según entidades, destacó la participación de la Caja Municipal

de Huancayo (33,9 por ciento), seguido del Banco de Crédito (28,4 por ciento)

**CUADRO Nº 31  
PARTICIPACIÓN PORCENTUAL EN LOS DEPÓSITOS**

|                 | MAYO           |              |           |
|-----------------|----------------|--------------|-----------|
|                 | Miles de S/.   | Mes          | Acumulado |
| Crédito         | 227 225        | 28,4         | 28,4      |
| Interbank       | 50 200         | 6,3          | 34,7      |
| Scotiabank      | 75 691         | 9,5          | 44,2      |
| Continental     | 126 314        | 15,8         | 60,0      |
| Trabajo         | 17 410         | 2,2          | 62,2      |
| Mi Banco        | 18 190         | 2,3          | 64,5      |
| Financiero      | 3 565          | 0,4          | 64,9      |
| Azteca del Perú | 1 547          | 0,2          | 65,1      |
| Profinanzas     | 7 775          | 1,0          | 66,1      |
| CMAC Huancayo   | 270 890        | 33,9         | 100,0     |
| <b>TOTAL</b>    | <b>798 806</b> | <b>100,0</b> |           |

FUENTE: Superintendencia de Banca y Seguros (SBS)  
ELABORACIÓN: BCRP, Sucursal Huancayo. Departamento de Estudios Económicos.

## 5.2. Crédito del Sistema Financiero

El crédito total otorgado en la región ascendió a S/. 1 130,8 millones al culminar el mes, S/. 335,9 millones más respecto a mayo de 2007, lo que equivale a un aumento real de 35,0 por ciento, debido al incremento en las colocaciones de las empresas bancarias (46,3 por ciento), como de las entidades microfinancieras (19,7 por ciento). En las primeras, asociado a los préstamos para empresas (crédito corporativo) y a pequeñas empresas (Pymes), así como por créditos de consumo, comerciales, vehiculares y arrendamiento financiero (leasing). Al mes de mayo, la mayoría de empresas del sector bancario ha ingresado al rubro de créditos MES (préstamos a micro empresas) al haber denotado este sector un notable crecimiento en los últimos meses. En las entidades

microfinancieras, el incremento se explicó por la oferta de nuevos productos crediticios, siendo la Caja Municipal de Huancayo la que recientemente implementó el préstamo con garantía en las remesas que envían desde el exterior, producto con gran acogida en el mercado local. Se mantiene la política de mayor cobertura geográfica, siendo la provincia de Concepción el de reciente incursión por la Caja Huancayo. Los préstamos en moneda nacional y extranjera crecieron en S/. 305,9 millones y S/. 30,0 millones (50,9 y 5,2 por ciento), respectivamente; en tanto que el ratio de dolarización fue de 27,1 por ciento, inferior en 7,7 puntos porcentuales respecto de su similar de mayo de 2007.

**CUADRO Nº 32  
CRÉDITO DEL SISTEMA FINANCIERO  
(Saldos en miles de nuevos soles)**

|                                       | MAYO           |                  |             |
|---------------------------------------|----------------|------------------|-------------|
|                                       | 2 007          | 2 008            | Var. % 1/   |
| <b>Empresas Bancarias</b>             | <b>455 529</b> | <b>702 511</b>   | <b>46,3</b> |
| <b>Instituciones de Microfinanzas</b> | <b>339 363</b> | <b>428 260</b>   | <b>19,7</b> |
| Cajas Municipales                     | 227 641        | 258 828          | 7,9         |
| Cajas Rurales                         | 16 569         | 26 600           | 52,3        |
| Edpymes                               | 95 153         | 142 833          | 42,4        |
| <b>TOTAL</b>                          | <b>794 892</b> | <b>1 130 771</b> | <b>35,0</b> |
| <b>En M/N</b>                         | <b>517 904</b> | <b>823 782</b>   | <b>50,9</b> |
| <b>En M/E</b>                         | <b>276 988</b> | <b>306 989</b>   | <b>5,2</b>  |

1/ Variación en valores reales

FUENTE: Superintendencia de Banca y Seguros (SBS)

ELABORACIÓN: BCRP, Sucursal Huancayo. Departamento de Estudios Económicos

**GRÁFICO Nº 19**  
**CREDITOS DEL SISTEMA FINANCIERO POR TIPO DE MONEDA**  
**(Variaciones porcentuales reales 1/)**

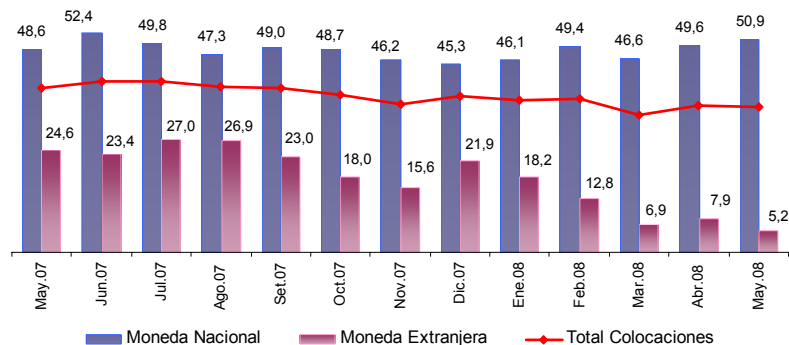

1/ Respecto a similar mes del año anterior.

ELABORACIÓN: BCRP, Sucursal Huancayo. Departamento de Estudios Económicos

En el total de colocaciones, según entidades financieras, la principal intermediación la tuvo la Caja Municipal de Huancayo con el 22,9

por ciento; en tanto que, contrariamente, el Banco Azteca participó con sólo el 0,04 por ciento del total colocado.

**CUADRO Nº 33**  
**PARTICIPACIÓN PORCENTUAL EN LOS CRÉDITOS**

|                  | MAYO             |              |           |
|------------------|------------------|--------------|-----------|
|                  | Miles de S/.     | Mes          | Acumulado |
| Crédito          | 237 915          | 21,0         | 21,0      |
| Interbank        | 56 036           | 5,0          | 26,0      |
| Scotiabank       | 67 684           | 6,0          | 32,0      |
| Continental      | 189 495          | 16,8         | 48,7      |
| Trabajo          | 41 878           | 3,7          | 52,4      |
| Mi Banco         | 94 800           | 8,4          | 60,8      |
| Financiero       | 14 202           | 1,3          | 62,1      |
| Azteca del Perú  | 501              | 0,04         | 62,1      |
| Profinanzas      | 26 600           | 2,4          | 64,5      |
| CMAC Huancayo    | 258 828          | 22,9         | 87,4      |
| Edpyme Confianza | 107 969          | 9,5          | 96,9      |
| Edpyme Raíz      | 29 991           | 2,7          | 99,6      |
| Edpyme Efectiva  | 4 873            | 0,4          | 100,0     |
| <b>TOTAL</b>     | <b>1 130 771</b> | <b>100,0</b> |           |

FUENTE: Superintendencia de Banca y Seguros (SBS)

ELABORACIÓN: BCRP, Sucursal Huancayo. Departamento de Estudios Económicos

**GRÁFICO Nº 20**  
**DEPÓSITOS Y COLOCACIONES DEL SISTEMA FINANCIERO**  
**(En miles de nuevos soles)**

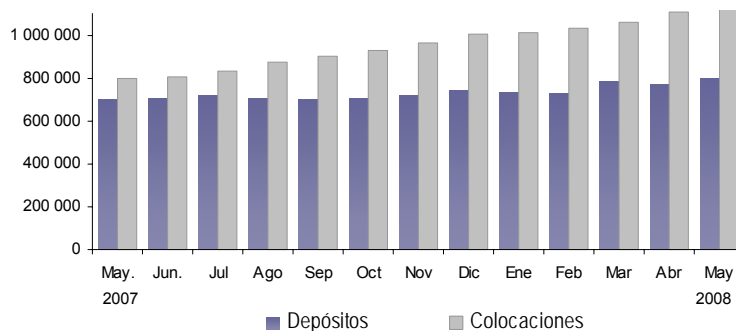

ELABORACIÓN: BCRP, Sucursal Huancayo. Departamento de Estudios Económicos

La cartera atrasada al finalizar el mes fue de 2,4 por ciento, ratio menor en 0,4 puntos porcentuales al registrado en mayo de 2007. En los últimos doce meses, la morosidad en soles aumentó de 2,5 a 2,6

por ciento, y la de moneda extranjera se redujo de 3,3 a 2,0 por ciento. El mayor ratio de morosidad se observó en las entidades de microfinanzas (4,3 por ciento).

**CUADRO Nº 34**  
**MOROSIDAD EN EL SISTEMA FINANCIERO 1/**  
**(En porcentaje de las colocaciones brutas)**

|                                       | MAYO       |            | Variación   |
|---------------------------------------|------------|------------|-------------|
|                                       | 2 007      | 2 008      |             |
| <b>Empresas Bancarias</b>             | <b>1,2</b> | <b>1,3</b> | <b>0,1</b>  |
| <b>Instituciones de Microfinanzas</b> | <b>4,8</b> | <b>4,3</b> | <b>-0,5</b> |
| Profinanzas                           | 3,0        | 3,8        | 0,8         |
| CMAC Huancayo                         | 5,5        | 5,1        | -0,4        |
| Edpyme Confianza                      | 3,1        | 3,8        | 0,7         |
| <b>TOTAL</b>                          | <b>2,8</b> | <b>2,4</b> | <b>-0,4</b> |
| <b>En M/N</b>                         | <b>2,5</b> | <b>2,6</b> | <b>0,1</b>  |
| <b>En M/E</b>                         | <b>3,3</b> | <b>2,0</b> | <b>-1,3</b> |

1/ Cartera pesada = (créditos vencidos + créditos en cobranza judicial) / colocaciones brutas

FUENTE: Instituciones Financieras

ELABORACIÓN: BCRP, Sucursal Huancayo. Departamento de Estudios Económicos

### 5.3. Crédito a la Pequeña y Microempresa

El crédito otorgado a la pequeña y microempresa totalizó S/. 518,7 millones, lo que significó un incremento de S/. 127,2 millones (25,7 por ciento de variación real)

respecto a mayo de 2007. Los créditos provinieron, principalmente, de la Caja Municipal de Huancayo, seguido de Edpyme Confianza y Mi Banco.

**CUADRO Nº 35**  
**CRÉDITO OTORGADO A LA PEQUEÑA Y MICROEMPRESA**  
**(Saldos en miles de nuevos soles)**

| INSTITUCIONES                    | MAYO           |                |             |
|----------------------------------|----------------|----------------|-------------|
|                                  | 2 007          | 2 008          | Var. % 1/   |
| <b>Instituciones Financieras</b> | <b>391 489</b> | <b>518 688</b> | <b>25,7</b> |
| Mi Banco                         | 54 889         | 94 800         | 63,9        |
| Banco Azteca                     | 0              | 501            | -           |
| Caja Rural Profinanzas           | 16 569         | 26 600         | 52,3        |
| CMAC Huancayo                    | 227 641        | 258 828        | 7,9         |
| Edpyme Confianza                 | 77 925         | 107 969        | 31,5        |
| Edpyme Raíz                      | 14 465         | 29 991         | 96,7        |
| <b>TOTAL</b>                     | <b>391 489</b> | <b>518 688</b> | <b>25,7</b> |

1/ Variación en valores reales.

FUENTE: Superintendencia de Banca y Seguros (SBS)

ELABORACIÓN: BCRP, Sucursal Huancayo. Departamento de Estudios Económicos

## **INFORMACIÓN ESTADÍSTICA**





ANEXO 2

JUNÍN: SUPERFICIE SEMBRADA  
(En hectáreas)

| CULTIVOS                  | Campaña 2006-2007 |              |              | Campaña 2007-2008 |               |               |               |              |              |              |              |              |              | CULTIVOS       |                           |
|---------------------------|-------------------|--------------|--------------|-------------------|---------------|---------------|---------------|--------------|--------------|--------------|--------------|--------------|--------------|----------------|---------------------------|
|                           | AGO - MAY         | JUN          | JUL          | AGO               | SET           | OCT           | NOV           | DIC          | ENE          | FEB          | MAR          | ABR          | MAY          |                | AGO - MAY                 |
| <b>CONSUMO HUMANO</b>     | <b>89 377</b>     | <b>3 226</b> | <b>3 829</b> | <b>6 915</b>      | <b>12 077</b> | <b>24 270</b> | <b>28 149</b> | <b>8 257</b> | <b>2 819</b> | <b>1 398</b> | <b>1 903</b> | <b>2 039</b> | <b>1 604</b> | <b>89 433</b>  | <b>CONSUMO HUMANO</b>     |
| Alcachofa                 | 197               | 2            | 4            | 2                 | 11            | 58            | 8             | 10           | 1            | 1            | 0            | 5            | 0            | 96             | Alcachofa                 |
| Arroz Cáscara             | 1 711             | 14           | 14           | 29                | 101           | 249           | 630           | 568          | 297          | 50           | 18           | 12           | 7            | 1 961          | Arroz Cáscara             |
| Arveja Grano Seco         | 5 472             | 181          | 239          | 333               | 519           | 1 400         | 1 780         | 201          | 157          | 269          | 300          | 243          | 199          | 5 401          | Arveja Grano Seco         |
| Cebada Grano              | 10 945            | 0            | 0            | 0                 | 0             | 1 196         | 7 213         | 2 734        | 614          | 0            | 0            | 0            | 0            | 11 757         | Cebada Grano              |
| Cebolla                   | 1 706             | 131          | 118          | 137               | 170           | 177           | 245           | 144          | 123          | 114          | 108          | 87           | 77           | 1 382          | Cebolla                   |
| Espinaca                  | 380               | 31           | 34           | 38                | 33            | 27            | 24            | 42           | 50           | 30           | 36           | 41           | 31           | 352            | Espinaca                  |
| Frejol Grano Seco         | 3 424             | 33           | 34           | 271               | 387           | 569           | 463           | 823          | 480          | 4            | 252          | 320          | 126          | 3 695          | Frejol Grano Seco         |
| Haba Grano Verde          | 0                 | 0            | 0            | 0                 | 0             | 0             | 0             | 0            | 0            | 0            | 0            | 0            | 0            | 0              | Haba Grano Verde          |
| Haba Grano Seco           | 5 266             | 121          | 151          | 263               | 382           | 2 046         | 1 871         | 129          | 36           | 28           | 33           | 42           | 62           | 4 892          | Haba Grano Seco           |
| Lechuga                   | 389               | 32           | 38           | 43                | 47            | 42            | 37            | 56           | 52           | 36           | 37           | 32           | 36           | 420            | Lechuga                   |
| Maca                      | 1 031             | 0            | 0            | 0                 | 0             | 260           | 311           | 34           | 0            | 0            | 0            | 0            | 0            | 605            | Maca                      |
| Maíz Amiláceo             | 15 649            | 95           | 267          | 838               | 2 859         | 6 220         | 3 963         | 813          | 0            | 0            | 35           | 74           | 24           | 14 826         | Maíz Amiláceo             |
| Maíz Choclo               | 0                 | 0            | 0            | 0                 | 0             | 0             | 0             | 0            | 0            | 0            | 0            | 0            | 0            | 0              | Maíz Choclo               |
| Mandarina Tangerina       | 21                | 0            | 0            | 0                 | 0             | 4             | 6             | 4            | 16           | 18           | 10           | 4            | 0            | 62             | Mandarina Tangerina       |
| Mashua                    | 1 067             | 3            | 35           | 162               | 168           | 499           | 205           | 4            | 0            | 0            | 0            | 0            | 0            | 1 038          | Mashua                    |
| Naranja                   | 188               | 0            | 0            | 0                 | 17            | 24            | 27            | 72           | 104          | 133          | 85           | 59           | 0            | 521            | Naranja                   |
| Oca                       | 1 071             | 0            | 70           | 36                | 245           | 565           | 213           | 13           | 0            | 0            | 0            | 0            | 0            | 1 072          | Oca                       |
| Olluco                    | 2 065             | 320          | 142          | 509               | 652           | 716           | 142           | 5            | 0            | 0            | 0            | 0            | 83           | 2 107          | Olluco                    |
| Palto                     | 77                | 0            | 0            | 0                 | 0             | 0             | 3             | 0            | 2            | 21           | 42           | 26           | 0            | 94             | Palto                     |
| Papa                      | 19 336            | 1 392        | 1 853        | 2 430             | 4 088         | 6 242         | 5 000         | 743          | 135          | 21           | 71           | 124          | 409          | 19 263         | Papa                      |
| Papaya                    | 284               | 3            | 6            | 44                | 105           | 57            | 19            | 3            | 0            | 2            | 7            | 11           | 7            | 255            | Papaya                    |
| Piña                      | 866               | 160          | 111          | 155               | 185           | 91            | 117           | 119          | 68           | 53           | 70           | 81           | 24           | 963            | Piña                      |
| Plátano                   | 795               | 63           | 70           | 132               | 180           | 143           | 117           | 75           | 4            | 0            | 36           | 61           | 16           | 764            | Plátano                   |
| Quinua                    | 879               | 0            | 0            | 0                 | 1             | 239           | 528           | 90           | 51           | 0            | 0            | 0            | 0            | 909            | Quinua                    |
| Trigo                     | 5 484             | 0            | 0            | 0                 | 4             | 1 680         | 3 688         | 700          | 56           | 0            | 0            | 0            | 0            | 6 128          | Trigo                     |
| Yuca                      | 4 738             | 164          | 167          | 908               | 1 292         | 1 023         | 659           | 295          | 108          | 48           | 178          | 246          | 135          | 4 892          | Yuca                      |
| Zanahoria                 | 3 385             | 301          | 290          | 286               | 315           | 335           | 318           | 301          | 280          | 242          | 231          | 223          | 192          | 2 723          | Zanahoria                 |
| Otros C. Humano           | 2 951             | 180          | 186          | 299               | 316           | 408           | 562           | 279          | 185          | 328          | 354          | 348          | 176          | 3 255          | Otros C. Humano           |
| <b>CONSUMO INDUSTRIAL</b> | <b>6 138</b>      | <b>54</b>    | <b>111</b>   | <b>862</b>        | <b>1 713</b>  | <b>1 148</b>  | <b>493</b>    | <b>466</b>   | <b>551</b>   | <b>1 223</b> | <b>1 570</b> | <b>685</b>   | <b>114</b>   | <b>8 825</b>   | <b>CONSUMO INDUSTRIAL</b> |
| Achiote                   | 2                 | 0            | 0            | 0                 | 0             | 7             | 4             | 3            | 0            | 0            | 0            | 0            | 0            | 14             | Achiote                   |
| Algodón                   | 0                 | 0            | 0            | 0                 | 0             | 0             | 0             | 0            | 0            | 0            | 0            | 0            | 0            | 0              | Algodón                   |
| Cacao                     | 558               | 4            | 0            | 0                 | 42            | 89            | 154           | 265          | 195          | 196          | 244          | 136          | 26           | 1 347          | Cacao                     |
| Café                      | 2 017             | 0            | 0            | 0                 | 0             | 13            | 56            | 167          | 354          | 1 000        | 1 038        | 219          | 0            | 2 847          | Café                      |
| Soya                      | 132               | 1            | 0            | 24                | 12            | 0             | 0             | 0            | 0            | 0            | 30           | 42           | 8            | 116            | Soya                      |
| Tabaco                    | 55                | 0            | 0            | 0                 | 0             | 0             | 0             | 0            | 0            | 0            | 0            | 0            | 0            | 0              | Tabaco                    |
| Maíz A. Duro              | 3 374             | 49           | 111          | 838               | 1 659         | 1 039         | 279           | 31           | 2            | 27           | 258          | 288          | 80           | 4 501          | Maíz A. Duro              |
| <b>CONSUMO ANIMAL</b>     | <b>6 089</b>      | <b>291</b>   | <b>334</b>   | <b>215</b>        | <b>305</b>    | <b>1 245</b>  | <b>2 003</b>  | <b>1 146</b> | <b>438</b>   | <b>202</b>   | <b>170</b>   | <b>277</b>   | <b>195</b>   | <b>6 196</b>   | <b>CONSUMO ANIMAL</b>     |
| Alfalfa                   | 178               | 8            | 79           | 4                 | 33            | 26            | 22            | 34           | 14           | 2            | 0            | 12           | 0            | 147            | Alfalfa                   |
| Avena Forrajera           | 3 909             | 82           | 87           | 100               | 136           | 814           | 1 632         | 888          | 261          | 94           | 83           | 107          | 95           | 4 210          | Avena Forrajera           |
| Braqueria                 | 8                 | 0            | 0            | 0                 | 0             | 6             | 5             | 10           | 23           | 7            | 0            | 14           | 0            | 65             | Braqueria                 |
| Pasto Elefante            | 6                 | 0            | 0            | 0                 | 0             | 0             | 5             | 5            | 13           | 2            | 0            | 0            | 0            | 25             | Pasto Elefante            |
| Rye Grass                 | 423               | 79           | 55           | 3                 | 9             | 114           | 72            | 53           | 20           | 6            | 0            | 27           | 0            | 304            | Rye Grass                 |
| Kudzu                     | 0                 | 0            | 0            | 0                 | 0             | 0             | 0             | 0            | 0            | 0            | 0            | 14           | 0            | 14             | Kudzu                     |
| Trebol                    | 179               | 7            | 0            | 0                 | 5             | 21            | 22            | 12           | 10           | 5            | 0            | 2            | 2            | 79             | Trebol                    |
| Dactiles                  | 69                | 0            | 0            | 0                 | 0             | 6             | 14            | 6            | 0            | 2            | 0            | 0            | 0            | 28             | Dactiles                  |
| Cebada Forrajera          | 1 317             | 115          | 113          | 108               | 122           | 258           | 231           | 138          | 97           | 84           | 87           | 101          | 98           | 1 324          | Cebada Forrajera          |
| <b>TOTAL</b>              | <b>101 604</b>    | <b>3 571</b> | <b>4 274</b> | <b>7 992</b>      | <b>14 095</b> | <b>26 663</b> | <b>30 645</b> | <b>9 869</b> | <b>3 808</b> | <b>2 823</b> | <b>3 643</b> | <b>3 001</b> | <b>1 913</b> | <b>104 454</b> | <b>TOTAL</b>              |

FUENTE: Dirección Regional de Agricultura - Junín  
ELABORACIÓN: BCRP. Sucursal Huancayo. Departamento de Estudios Económicos

ANEXO 3

REGIÓN JUNÍN: SUPERFICIE COSECHADA  
(En Hectáreas)

| CULTIVOS                  | 2 007          |               |              |              |              |              |              |              | 2 008        |              |              |               |                | CULTIVOS       |                           |
|---------------------------|----------------|---------------|--------------|--------------|--------------|--------------|--------------|--------------|--------------|--------------|--------------|---------------|----------------|----------------|---------------------------|
|                           | ENE - MAY      | JUN           | JUL          | AGO          | SEP          | OCT          | NOV          | DIC          | ENE          | FEB          | MAR          | ABR           | MAY            |                | ENE - MAY                 |
| <b>CONSUMO HUMANO</b>     | <b>95 411</b>  | <b>22 182</b> | <b>9 532</b> | <b>3 674</b> | <b>2 025</b> | <b>1 693</b> | <b>1 923</b> | <b>4 597</b> | <b>3 824</b> | <b>5 068</b> | <b>6 847</b> | <b>11 514</b> | <b>67 455</b>  | <b>94 709</b>  | <b>CONSUMO HUMANO</b>     |
| Alcachofa                 | 671            | 0             | 0            | 0            | 0            | 0            | 0            | 0            | 0            | 0            | 0            | 0             | 0              | 595            | 595                       |
| Arroz Cáscara             | 1 230          | 269           | 147          | 40           | 9            | 10           | 14           | 17           | 41           | 158          | 287          | 505           | 579            | 1 570          | 1 570                     |
| Arveja Grano Verde        | 2 654          | 196           | 228          | 220          | 220          | 182          | 153          | 264          | 319          | 494          | 613          | 749           | 399            | 2 574          | 2 574                     |
| Cebada Grano              | 1 095          | 5 840         | 3 414        | 460          | 136          | 0            | 0            | 0            | 0            | 0            | 0            | 0             | 721            | 721            | 721                       |
| Cebolla                   | 917            | 204           | 159          | 153          | 155          | 138          | 135          | 126          | 124          | 143          | 158          | 180           | 213            | 818            | 818                       |
| Espinaca                  | 189            | 40            | 36           | 34           | 29           | 25           | 34           | 43           | 31           | 25           | 29           | 41            | 48             | 174            | 174                       |
| Frejol Grano Seco         | 1 185          | 462           | 623          | 806          | 117          | 33           | 61           | 196          | 261          | 187          | 128          | 234           | 445            | 1 255          | 1 255                     |
| Haba Grano Verde          | 2 409          | 57            | 40           | 33           | 73           | 72           | 105          | 115          | 183          | 227          | 441          | 900           | 397            | 2 148          | 2 148                     |
| Maca                      | 30             | 211           | 316          | 364          | 110          | 0            | 0            | 0            | 0            | 0            | 0            | 0             | 19             | 19             | 19                        |
| Maíz Amiláceo             | 3 877          | 3 092         | 567          | 230          | 0            | 0            | 0            | 0            | 0            | 0            | 0            | 372           | 3 499          | 3 871          | 3 871                     |
| Maíz Choclo               | 6 480          | 16            | 0            | 5            | 51           | 85           | 14           | 59           | 310          | 809          | 1 513        | 2 879         | 1 041          | 6 552          | 6 552                     |
| Mandarina Tangerina       | 3 565          | 0             | 0            | 0            | 0            | 0            | 0            | 0            | 0            | 0            | 0            | 0             | 3 565          | 3 565          | 3 565                     |
| Mashua                    | 733            | 377           | 47           | 9            | 0            | 0            | 0            | 0            | 0            | 0            | 15           | 99            | 495            | 609            | 609                       |
| Naranja                   | 10 967         | 0             | 0            | 0            | 0            | 0            | 0            | 0            | 0            | 0            | 0            | 0             | 10 967         | 10 967         | 10 967                    |
| Oca                       | 756            | 339           | 39           | 20           | 0            | 0            | 0            | 0            | 0            | 0            | 0            | 123           | 557            | 680            | 680                       |
| Olluco                    | 1 818          | 547           | 167          | 63           | 23           | 0            | 0            | 4            | 54           | 183          | 336          | 425           | 762            | 1 760          | 1 760                     |
| Paito                     | 3 354          | 0             | 0            | 0            | 0            | 0            | 0            | 0            | 0            | 0            | 0            | 0             | 3 354          | 3 354          | 3 354                     |
| Papa                      | 14 029         | 3 821         | 1 088        | 221          | 109          | 115          | 408          | 768          | 1 518        | 1 804        | 2 444        | 3 943         | 5 240          | 14 949         | 14 949                    |
| Papaya                    | 1 204          | 0             | 0            | 0            | 0            | 0            | 0            | 0            | 0            | 0            | 0            | 0             | 1 204          | 1 204          | 1 204                     |
| Piña                      | 6 462          | 0             | 0            | 0            | 0            | 0            | 0            | 0            | 0            | 0            | 0            | 0             | 6 462          | 6 462          | 6 462                     |
| Plátano                   | 17 471         | 0             | 0            | 0            | 0            | 0            | 0            | 0            | 0            | 0            | 0            | 0             | 17 471         | 17 471         | 17 471                    |
| Quinua                    | 189            | 519           | 169          | 2            | 0            | 0            | 0            | 0            | 0            | 0            | 0            | 0             | 173            | 173            | 173                       |
| Tangelo                   | 3 842          | 0             | 0            | 0            | 0            | 0            | 0            | 0            | 0            | 0            | 0            | 0             | 3 842          | 3 842          | 3 842                     |
| Trigo                     | 833            | 3 100         | 1 479        | 64           | 8            | 0            | 0            | 0            | 0            | 0            | 0            | 0             | 495            | 495            | 495                       |
| Yuca                      | 1 980          | 300           | 322          | 377          | 412          | 516          | 479          | 506          | 422          | 406          | 262          | 284           | 317            | 1 691          | 1 691                     |
| Zanahoria                 | 1 800          | 361           | 337          | 318          | 310          | 290          | 283          | 301          | 273          | 307          | 317          | 332           | 310            | 1 539          | 1 539                     |
| Otros Consumo Humano      | 5 671          | 2 431         | 354          | 255          | 263          | 227          | 237          | 2 198        | 288          | 325          | 304          | 448           | 4 285          | 5 651          | 5 651                     |
| <b>CONSUMO INDUSTRIAL</b> | <b>95 053</b>  | <b>71</b>     | <b>31</b>    | <b>327</b>   | <b>201</b>   | <b>142</b>   | <b>82</b>    | <b>155</b>   | <b>613</b>   | <b>946</b>   | <b>1 070</b> | <b>797</b>    | <b>92 636</b>  | <b>96 062</b>  | <b>CONSUMO INDUSTRIAL</b> |
| Achiote                   | 296            | 0             | 0            | 0            | 0            | 0            | 0            | 0            | 0            | 0            | 0            | 0             | 296            | 296            | 296                       |
| Algodón                   | 0              | 0             | 0            | 135          | 0            | 0            | 0            | 0            | 0            | 0            | 0            | 0             | 0              | 0              | 0                         |
| Cacao                     | 7 079          | 0             | 0            | 0            | 0            | 0            | 0            | 0            | 0            | 0            | 0            | 0             | 7 079          | 7 079          | 7 079                     |
| Café                      | 84 948         | 0             | 0            | 0            | 0            | 0            | 0            | 0            | 0            | 0            | 0            | 0             | 84 948         | 84 948         | 84 948                    |
| Maíz A. Duro              | 2 665          | 70            | 27           | 170          | 180          | 129          | 78           | 155          | 583          | 940          | 1 070        | 797           | 313            | 3 703          | 3 703                     |
| Soya                      | 48             | 1             | 4            | 22           | 21           | 13           | 4            | 0            | 30           | 6            | 0            | 0             | 0              | 36             | 36                        |
| Tabaco                    | 17             | 0             | 0            | 0            | 0            | 0            | 0            | 0            | 0            | 0            | 0            | 0             | 0              | 0              | 0                         |
| <b>CONSUMO ANIMAL</b>     | <b>21 921</b>  | <b>749</b>    | <b>268</b>   | <b>231</b>   | <b>218</b>   | <b>200</b>   | <b>180</b>   | <b>184</b>   | <b>214</b>   | <b>278</b>   | <b>686</b>   | <b>1 237</b>  | <b>19 962</b>  | <b>22 377</b>  | <b>CONSUMO ANIMAL</b>     |
| Alfalfa                   | 1 984          | 0             | 0            | 0            | 0            | 0            | 0            | 0            | 0            | 0            | 0            | 0             | 2 093          | 2 093          | 2 093                     |
| Avena Forrajera           | 2 846          | 618           | 158          | 107          | 100          | 83           | 84           | 87           | 109          | 159          | 522          | 1 003         | 1 227          | 3 020          | 3 020                     |
| Cebada Forrajera          | 754            | 131           | 110          | 124          | 118          | 117          | 96           | 97           | 105          | 119          | 164          | 234           | 192            | 814            | 814                       |
| Dactiles                  | 1 200          | 0             | 0            | 0            | 0            | 0            | 0            | 0            | 0            | 0            | 0            | 0             | 1 200          | 1 200          | 1 200                     |
| Kudzu                     | 716            | 0             | 0            | 0            | 0            | 0            | 0            | 0            | 0            | 0            | 0            | 0             | 708            | 708            | 708                       |
| Pasto Braquearia          | 4 662          | 0             | 0            | 0            | 0            | 0            | 0            | 0            | 0            | 0            | 0            | 0             | 4 647          | 4 647          | 4 647                     |
| Pasto Elefante            | 4 195          | 0             | 0            | 0            | 0            | 0            | 0            | 0            | 0            | 0            | 0            | 0             | 4 178          | 4 178          | 4 178                     |
| Rye Grass                 | 4 238          | 0             | 0            | 0            | 0            | 0            | 0            | 0            | 0            | 0            | 0            | 0             | 4 385          | 4 385          | 4 385                     |
| Trebol                    | 1 326          | 0             | 0            | 0            | 0            | 0            | 0            | 0            | 0            | 0            | 0            | 0             | 1 332          | 1 332          | 1 332                     |
| <b>TOTAL</b>              | <b>212 385</b> | <b>23 002</b> | <b>9 831</b> | <b>4 232</b> | <b>2 444</b> | <b>2 035</b> | <b>2 185</b> | <b>4 936</b> | <b>4 651</b> | <b>6 292</b> | <b>8 603</b> | <b>13 548</b> | <b>180 053</b> | <b>213 148</b> | <b>TOTAL</b>              |

FUENTE: Dirección Regional de Agricultura - Junín  
ELABORACIÓN: BCRP. Sucursal Huancayo. Departamento de Estudios Económicos

ANEXO 4

JUNÍN: PRODUCCIÓN MINERA METÁLICA

| Producción Metálica<br>Concentración | 2 007     |        |        |        |        |        |        |        | 2 008  |        |        |        |        | Producción Metálica<br>Concentración |              |
|--------------------------------------|-----------|--------|--------|--------|--------|--------|--------|--------|--------|--------|--------|--------|--------|--------------------------------------|--------------|
|                                      | ENE - MAY | JUN    | JUL    | AGO    | SET    | OCT    | NOV    | DIC    | ENE    | FEB    | MAR    | ABR    | MAY    |                                      | ENE - MAY    |
| COBRE (TMF)                          | 3 932     | 508    | 683    | 759    | 671    | 700    | 664    | 774    | 716    | 702    | 709    | 515    | 480    | 3 122                                | COBRE (TMF)  |
| PLOMO (TMF)                          | 14 234    | 2 544  | 3 173  | 3 041  | 3 312  | 3 436  | 3 338  | 3 490  | 3 392  | 3 351  | 3 520  | 3 133  | 3 860  | 17 257                               | PLOMO (TMF)  |
| ZINC (TMF)                           | 84 625    | 15 223 | 17 262 | 18 762 | 17 668 | 18 689 | 18 006 | 19 405 | 18 520 | 19 056 | 17 672 | 17 229 | 18 479 | 90 957                               | ZINC (TMF)   |
| PLATA (Lg.f)                         | 184 194   | 33 017 | 41 264 | 37 362 | 37 454 | 38 892 | 38 606 | 42 574 | 40 056 | 34 374 | 32 587 | 34 221 | 40 614 | 181 852                              | PLATA (Lg.f) |

FUENTE: DGM/DPDM / Estadística Minera

ELABORACIÓN: BCRP. Sucursal Huancayo. Departamento de Estudios Económicos

ANEXO 5

JUNÍN: PRODUCCIÓN MANUFACTURERA  
(índice 1994 = 100)

| DESCRIPCIÓN                        | 2 007        |              |              |              |              |              |              |              | 2 008        |              |              |              |              | DESCRIPCIÓN                        |
|------------------------------------|--------------|--------------|--------------|--------------|--------------|--------------|--------------|--------------|--------------|--------------|--------------|--------------|--------------|------------------------------------|
|                                    | May.         | Jun.         | Jul.         | Ago.         | Set.         | Oct.         | Nov.         | Dic.         | Ene.         | Feb.         | Mar.         | Abr.         | May.         |                                    |
| <b>I. MANUFACTURA PRIMARIA</b>     | <b>128,5</b> | <b>123,7</b> | <b>124,4</b> | <b>116,3</b> | <b>124,0</b> | <b>121,8</b> | <b>116,1</b> | <b>118,6</b> | <b>118,5</b> | <b>107,8</b> | <b>124,3</b> | <b>86,7</b>  | <b>121,6</b> | <b>I. MANUFACTURA PRIMARIA</b>     |
| <b>Refinación de metales</b>       | <b>128,5</b> | <b>123,7</b> | <b>124,4</b> | <b>116,3</b> | <b>124,0</b> | <b>121,8</b> | <b>116,1</b> | <b>118,6</b> | <b>118,5</b> | <b>107,8</b> | <b>124,3</b> | <b>86,7</b>  | <b>121,6</b> | <b>Refinación de metales</b>       |
| Cobre refinado                     | 141,3        | 135,4        | 140,8        | 125,3        | 133,8        | 135,3        | 127,4        | 128,4        | 122,3        | 113,5        | 135,3        | 87,2         | 124,7        | Cobre refinado                     |
| Plomo refinado                     | 142,6        | 136,0        | 143,0        | 122,6        | 139,0        | 120,2        | 115,2        | 130,0        | 134,2        | 136,0        | 143,1        | 93,7         | 140,0        | Plomo refinado                     |
| Zinc refinado                      | 68,6         | 68,0         | 59,3         | 61,9         | 64,9         | 66,3         | 52,1         | 60,1         | 65,4         | 60,1         | 65,4         | 36,3         | 76,0         | Zinc refinado                      |
| Plata refinada                     | 195,0        | 180,6        | 185,1        | 180,9        | 189,6        | 195,6        | 190,7        | 190,0        | 186,4        | 162,6        | 195,2        | 138,9        | 185,5        | Plata refinada                     |
| Zinc en polvo                      | 105,0        | 109,1        | 112,7        | 112,5        | 154,3        | 107,3        | 96,4         | 104,7        | 107,5        | 100,9        | 111,6        | 106,9        | 106,9        | Zinc en polvo                      |
| Trióxido de arsénico               | 265,1        | 316,4        | 196,5        | 210,1        | 235,7        | 249,2        | 216,9        | 96,8         | 330,5        | 276,9        | 241,1        | 276,9        | 276,9        | Trióxido de arsénico               |
| Bismuto                            | 139,0        | 137,9        | 138,6        | 132,5        | 120,8        | 119,7        | 117,1        | 132,2        | 138,8        | 130,9        | 138,2        | 123,8        | 130,7        | Bismuto                            |
| Otros 1/                           | 46,9         | 53,3         | 48,8         | 42,2         | 43,2         | 34,7         | 40,2         | 37,3         | 35,9         | 29,6         | 32,7         | 35,7         | 39,3         | Otros 1/                           |
| <b>II. MANUFACTURA NO PRIMARIA</b> | <b>169,8</b> | <b>164,8</b> | <b>168,9</b> | <b>182,7</b> | <b>180,4</b> | <b>186,5</b> | <b>166,1</b> | <b>188,9</b> | <b>165,0</b> | <b>168,8</b> | <b>174,6</b> | <b>162,9</b> | <b>176,4</b> | <b>II. MANUFACTURA NO PRIMARIA</b> |
| <b>A. Alimentos</b>                | <b>234,0</b> | <b>214,9</b> | <b>213,5</b> | <b>190,3</b> | <b>284,3</b> | <b>234,4</b> | <b>160,1</b> | <b>157,1</b> | <b>183,6</b> | <b>164,5</b> | <b>168,0</b> | <b>239,5</b> | <b>190,4</b> | <b>A. Alimentos</b>                |
| Condimentos                        | 209,6        | 195,1        | 193,5        | 159,0        | 270,8        | 207,6        | 121,8        | 125,6        | 193,1        | 146,6        | 139,8        | 214,1        | 153,2        | Condimentos                        |
| Galletas                           | 362,4        | 318,7        | 318,7        | 354,6        | 355,1        | 375,0        | 360,5        | 322,4        | 133,6        | 258,4        | 316,2        | 372,9        | 385,5        | Galletas                           |
| <b>B. Textiles</b>                 | <b>171,3</b> | <b>157,9</b> | <b>162,8</b> | <b>165,8</b> | <b>151,2</b> | <b>162,4</b> | <b>151,2</b> | <b>149,7</b> | <b>153,1</b> | <b>155,0</b> | <b>146,9</b> | <b>146,9</b> | <b>162,5</b> | <b>B. Textiles</b>                 |
| Telas cardadas                     | 108,2        | 131,3        | 135,8        | 145,3        | 133,8        | 116,5        | 122,7        | 122,4        | 137,2        | 144,7        | 106,0        | 106,0        | 122,6        | Telas cardadas                     |
| Frazadas                           | 189,4        | 175,0        | 215,5        | 217,0        | 163,5        | 186,1        | 162,6        | 133,1        | 181,9        | 128,7        | 169,7        | 169,7        | 201,4        | Frazadas                           |
| Pañolones                          | 309,6        | 201,6        | 151,9        | 139,8        | 178,1        | 246,7        | 208,9        | 248,0        | 150,2        | 223,0        | 219,5        | 219,5        | 207,0        | Pañolones                          |
| <b>C. Productos Químicos</b>       | <b>107,3</b> | <b>99,6</b>  | <b>112,0</b> | <b>135,1</b> | <b>129,0</b> | <b>126,8</b> | <b>119,2</b> | <b>132,4</b> | <b>136,8</b> | <b>127,6</b> | <b>129,4</b> | <b>134,5</b> | <b>104,1</b> | <b>C. Productos Químicos</b>       |
| Plásticos                          | 336,2        | 193,9        | 186,0        | 225,1        | 92,5         | 67,8         | 354,7        | 233,5        | 286,8        | 394,4        | 235,1        | 300,8        | 342,4        | Plásticos                          |
| Acido sulfúrico                    | 160,5        | 155,1        | 118,8        | 173,1        | 163,1        | 164,3        | 141,0        | 171,7        | 175,9        | 154,2        | 160,1        | 166,3        | 135,2        | Acido sulfúrico                    |
| Sulfato de cobre                   | 93,4         | 88,6         | 96,7         | 101,5        | 106,3        | 96,7         | 87,0         | 93,4         | 103,1        | 95,9         | 99,9         | 103,1        | 74,1         | Sulfato de cobre                   |
| Sulfato de zinc                    | -            | -            | 373,9        | 430,7        | 384,6        | 446,6        | 402,3        | 466,1        | 400,5        | 375,7        | 409,4        | 407,6        | 283,6        | Sulfato de zinc                    |
| Otros 2/                           | -            | -            | -            | -            | -            | -            | -            | -            | -            | -            | -            | -            | -            | Otros 2/                           |
| <b>D. Minerales No Metálicos</b>   | <b>174,0</b> | <b>170,3</b> | <b>173,6</b> | <b>188,4</b> | <b>185,3</b> | <b>193,0</b> | <b>171,9</b> | <b>198,2</b> | <b>168,2</b> | <b>173,9</b> | <b>181,3</b> | <b>165,2</b> | <b>184,0</b> | <b>D. Minerales No Metálicos</b>   |
| Cemento                            | 174,0        | 170,3        | 173,6        | 188,4        | 185,3        | 193,0        | 171,9        | 198,2        | 168,2        | 173,9        | 181,3        | 165,2        | 184,0        | Cemento                            |
| <b>TOTAL</b>                       | <b>134,9</b> | <b>130,0</b> | <b>131,2</b> | <b>126,5</b> | <b>132,7</b> | <b>131,8</b> | <b>123,8</b> | <b>129,4</b> | <b>125,7</b> | <b>117,2</b> | <b>132,1</b> | <b>98,4</b>  | <b>130,0</b> | <b>TOTAL</b>                       |

1/ Oro, Selenio, Teluro, Arsénico, Antimonio, entre otros.

2/ Oleum 105,62%

FUENTE: Empresas Industriales

ELABORACIÓN: BCRP, Sucursal Huancayo. Departamento de Estudios Económicos.

ANEXO 6

**JUNÍN: PRODUCCIÓN MANUFACTURERA**  
(Variación Porcentual Real 1/)

| DESCRIPCIÓN                        | 2 007       |              |             |             |              |              |              |             |             | 2 008       |              |              |              |              |              |
|------------------------------------|-------------|--------------|-------------|-------------|--------------|--------------|--------------|-------------|-------------|-------------|--------------|--------------|--------------|--------------|--------------|
|                                    | ENE - MAY   | Jun.         | Jul.        | Ago.        | Set.         | Oct.         | Nov.         | Dic.        | Total       | Ene.        | Feb.         | Mar.         | Abr.         | May.         | ENE - MAY    |
| <b>I. MANUFACTURA PRIMARIA</b>     | <b>-1,0</b> | <b>-0,5</b>  | <b>5,0</b>  | <b>-6,3</b> | <b>2,5</b>   | <b>-6,7</b>  | <b>-5,7</b>  | <b>-3,6</b> | <b>-1,7</b> | <b>-8,1</b> | <b>-9,8</b>  | <b>-2,4</b>  | <b>-27,2</b> | <b>-5,4</b>  | <b>-10,3</b> |
| <b>Refinación de metales</b>       | <b>-1,0</b> | <b>-0,5</b>  | <b>5,0</b>  | <b>-6,3</b> | <b>2,5</b>   | <b>-6,7</b>  | <b>-5,7</b>  | <b>-3,6</b> | <b>-1,7</b> | <b>-8,1</b> | <b>-9,8</b>  | <b>-2,4</b>  | <b>-27,2</b> | <b>-5,4</b>  | <b>-10,3</b> |
| Cobre refinado                     | -0,6        | 10,3         | 26,8        | -9,7        | 0,9          | -6,2         | -4,8         | -11,4       | -0,4        | -15,7       | -12,8        | -1,1         | -32,8        | -11,7        | -14,7        |
| Plomo refinado                     | -2,5        | 3,0          | 2,8         | -10,5       | 3,1          | -13,7        | -8,4         | -8,7        | -3,8        | -2,0        | 5,6          | 11,9         | -25,2        | -1,8         | -2,2         |
| Zinc refinado                      | 6,2         | 3,5          | -8,0        | 1,6         | 1,8          | -1,6         | -11,9        | 29,2        | 3,2         | 21,0        | -5,0         | -1,5         | -41,6        | 10,9         | -3,6         |
| Plata refinada                     | -2,9        | -9,9         | -3,7        | -4,3        | 2,8          | -2,4         | 0,5          | -4,0        | -3,0        | -6,7        | -11,0        | -2,8         | -24,1        | -4,8         | -9,6         |
| Zinc en polvo                      | -1,9        | 2,5          | -31,5       | -8,5        | -            | -11,4        | 17 525,5     | 11 687,1    | 26,8        | 5,6         | 14,1         | 8,1          | 22,7         | 1,8          | 9,9          |
| Trióxido de arsénico               | 24,5        | 83,5         | 18 830,1    | 595,3       | 260,8        | 1 206,7      | 202,7        | 1 715,6     | 98,5        | 16,3        | -1,6         | -17,1        | 26,1         | 4,4          | 4,5          |
| Bismuto                            | 21,3        | 10,6         | 4,4         | 1,4         | -12,6        | -3,7         | -1,4         | 5,9         | 8,2         | 9,9         | 12,6         | 9,6          | -2,6         | -6,0         | 4,3          |
| Otros 2/                           | -2,8        | -2,9         | 10,4        | -16,7       | -25,4        | -38,6        | -45,3        | -17,2       | -14,1       | -35,4       | -37,4        | -35,8        | -28,3        | -16,2        | -30,8        |
| <b>II. MANUFACTURA NO PRIMARIA</b> | <b>7,0</b>  | <b>14,3</b>  | <b>7,6</b>  | <b>10,0</b> | <b>5,9</b>   | <b>4,0</b>   | <b>-0,9</b>  | <b>9,7</b>  | <b>7,0</b>  | <b>9,5</b>  | <b>5,8</b>   | <b>2,7</b>   | <b>9,0</b>   | <b>3,9</b>   | <b>6,0</b>   |
| <b>A. Alimentos</b>                | <b>15,2</b> | <b>24,3</b>  | <b>55,8</b> | <b>15,3</b> | <b>65,8</b>  | <b>47,4</b>  | <b>-3,2</b>  | <b>27,4</b> | <b>24,9</b> | <b>-9,1</b> | <b>-12,6</b> | <b>-27,8</b> | <b>30,7</b>  | <b>-18,7</b> | <b>-9,1</b>  |
| Condimentos                        | 13,5        | 35,7         | 52,6        | 7,3         | 73,7         | 47,7         | -19,8        | 22,7        | 23,1        | 2,0         | -11,3        | -37,1        | 30,8         | -26,9        | -10,9        |
| Galletas                           | 21,4        | -1,9         | 66,9        | 40,1        | 40,3         | 46,8         | 52,6         | 38,2        | 30,9        | -50,1       | -16,2        | 10,5         | 30,3         | 6,4          | -2,9         |
| <b>B. Textiles</b>                 | <b>-7,0</b> | <b>-17,5</b> | <b>13,9</b> | <b>-0,4</b> | <b>-30,4</b> | <b>-14,7</b> | <b>-13,5</b> | <b>-6,6</b> | <b>-9,6</b> | <b>14,1</b> | <b>7,9</b>   | <b>-21,7</b> | <b>-7,5</b>  | <b>-5,1</b>  | <b>-3,9</b>  |
| Telas cardadas                     | -13,9       | -22,8        | 38,5        | 7,9         | 0,7          | -26,6        | -16,6        | -12,4       | -10,1       | 27,5        | 47,7         | -33,5        | -1,6         | 13,4         | 6,2          |
| Frazadas                           | 7,2         | 5,2          | 17,7        | 5,5         | -56,1        | -22,2        | -20,1        | -7,7        | -9,1        | 67,5        | -21,0        | -1,9         | -5,5         | 6,3          | 4,7          |
| Pañolones                          | -10,2       | -29,7        | -23,7       | -26,0       | -9,9         | 24,9         | 2,9          | 3,2         | -9,7        | -38,6       | -4,8         | -22,9        | -16,0        | -33,1        | -23,6        |
| <b>C. Productos Químicos</b>       | <b>-6,9</b> | <b>-16,2</b> | <b>-5,6</b> | <b>27,2</b> | <b>0,6</b>   | <b>-6,3</b>  | <b>-10,7</b> | <b>9,9</b>  | <b>-3,2</b> | <b>45,2</b> | <b>26,8</b>  | <b>18,0</b>  | <b>19,2</b>  | <b>-3,0</b>  | <b>20,5</b>  |
| Plásticos                          | 57,0        | -21,4        | 201,6       | 82,5        | -21,1        | -66,3        | 40,1         | 11,7        | 28,8        | 141,1       | 211,2        | -14,0        | -1,9         | 1,9          | 34,3         |
| Ácido sulfúrico                    | 9,2         | 23,0         | -18,4       | 57,3        | 20,2         | 14,4         | 1,4          | 41,2        | 14,4        | 143,5       | 13,9         | -1,2         | 13,1         | -15,8        | 16,9         |
| Sulfato de cobre                   | -1,7        | -8,3         | 4,4         | 12,5        | -6,5         | -17,2        | -25,0        | -10,1       | -5,5        | 0,0         | -5,8         | 0,0          | 3,2          | -20,7        | -4,4         |
| Sulfato de zinc                    | -73,1       | -100,0       | -15,6       | 4,7         | -13,5        | -3,9         | -8,2         | 6,9         | -37,5       | 46,8        | 1 015,8      | -            | 202,6        | -            | 325,3        |
| Otros 3/                           | -           | -            | -           | -           | -            | -            | -            | -           | -           | -           | -            | -            | -            | -            | -            |
| <b>D. Minerales No Metálicos</b>   | <b>9,1</b>  | <b>20,1</b>  | <b>7,0</b>  | <b>9,7</b>  | <b>8,8</b>   | <b>5,5</b>   | <b>0,9</b>   | <b>10,6</b> | <b>8,8</b>  | <b>7,8</b>  | <b>4,9</b>   | <b>5,0</b>   | <b>9,2</b>   | <b>5,7</b>   | <b>6,4</b>   |
| Cemento                            | 9,1         | 20,1         | 7,0         | 9,7         | 8,8          | 5,5          | 0,9          | 10,6        | 8,8         | 7,8         | 4,9          | 5,0          | 9,2          | 5,7          | 6,4          |
| <b>TOTAL</b>                       | <b>0,4</b>  | <b>2,1</b>   | <b>5,5</b>  | <b>-3,1</b> | <b>3,2</b>   | <b>-4,6</b>  | <b>-4,8</b>  | <b>-0,9</b> | <b>-0,1</b> | <b>-5,0</b> | <b>-6,7</b>  | <b>-1,4</b>  | <b>-20,5</b> | <b>-3,6</b>  | <b>-7,2</b>  |

1/ Respecto a similar mes o período del año anterior.

2/ Oro, Selenio, Teluro, Arsénico, Antimonio, entre otros.

3/ Oleum 105,62%

FUENTE: Empresas Industriales.

ELABORACIÓN: BCRP, Sucursal Huancayo. Departamento de Estudios Económicos.

ANEXO 7

JUNÍN: PRODUCCIÓN DE ENERGÍA ELÉCTRICA  
(EN MW.h)

| EMPRESA GENERADORA   | 2 007          |                |                |                |                |                |                |                | 2 008          |                |                |                |                | EMPRESA GENERADORA |                      |
|----------------------|----------------|----------------|----------------|----------------|----------------|----------------|----------------|----------------|----------------|----------------|----------------|----------------|----------------|--------------------|----------------------|
|                      | ENE - MAY      | JUN            | JUL            | AGO            | SET            | OCT            | NOV            | DIC            | ENE            | FEB            | MAR            | ABR            | MAY            |                    | ENE - MAY            |
| <b>EDEGEL</b>        | <b>614 541</b> | <b>53 549</b>  | <b>46 974</b>  | <b>39 178</b>  | <b>40 430</b>  | <b>70 949</b>  | <b>86 251</b>  | <b>103 342</b> | <b>133 126</b> | <b>126 770</b> | <b>138 527</b> | <b>123 790</b> | <b>82 253</b>  | <b>604 466</b>     | <b>EDEGEL</b>        |
| C.H. CHIMAY          | 489 861        | 41 736         | 36 399         | 30 876         | 32 726         | 59 474         | 71 126         | 86 259         | 106 600        | 101 119        | 108 523        | 96 908         | 63 436         | 476 587            | C.H. CHIMAY          |
| C.H. YANANGO         | 124 680        | 11 813         | 10 575         | 8 302          | 7 704          | 11 475         | 15 125         | 17 083         | 26 526         | 25 651         | 30 004         | 26 882         | 18 817         | 127 879            | C.H. YANANGO         |
| <b>ELECTRO ANDES</b> | <b>323 582</b> | <b>96 420</b>  | <b>91 394</b>  | <b>88 924</b>  | <b>88 885</b>  | <b>97 199</b>  | <b>96 008</b>  | <b>93 627</b>  | <b>100 493</b> | <b>83 525</b>  | <b>90 595</b>  | <b>88 428</b>  | <b>87 975</b>  | <b>451 016</b>     | <b>ELECTRO ANDES</b> |
| C.H. MALPASO         | 126 346        | 17 027         | 19 669         | 22 510         | 21 086         | 18 589         | 17 095         | 20 063         | 22 790         | 17 208         | 16 887         | 5 503          | 7 831          | 70 220             | C.H. MALPASO         |
| C.H. OROYA           | 30 785         | 6 593          | 6 839          | 6 920          | 6 618          | 5 482          | 4 996          | 5 263          | 6 147          | 5 834          | 6 242          | 5 340          | 4 074          | 27 637             | C.H. OROYA           |
| C.H. PACHACHACA      | 20 828         | 5 079          | 5 216          | 5 624          | 4 869          | 2 655          | 1 827          | 1 655          | 2 699          | 1 772          | 1 734          | 1 413          | 721            | 8 340              | C.H. PACHACHACA      |
| C.H. YAUPI           | 145 623        | 67 721         | 59 670         | 53 870         | 56 312         | 70 474         | 72 090         | 66 646         | 68 857         | 58 710         | 65 731         | 76 171         | 75 349         | 344 819            | C.H. YAUPI           |
| <b>ELECTROCENTRO</b> | <b>26 054</b>  | <b>4 813</b>   | <b>4 273</b>   | <b>4 096</b>   | <b>3 913</b>   | <b>3 951</b>   | <b>3 838</b>   | <b>4 436</b>   | <b>5 512</b>   | <b>5 063</b>   | <b>5 074</b>   | <b>4 824</b>   | <b>4 810</b>   | <b>25 282</b>      | <b>ELECTROCENTRO</b> |
| C.H. CHALHUAMAYO     | 6 881          | 1 527          | 1 347          | 1 397          | 1 352          | 1 420          | 1 323          | 1 349          | 1 371          | 1 236          | 1 193          | 1 232          | 1 405          | 6 437              | C.H. CHALHUAMAYO     |
| C.H. CHAMISERÍA      | 685            | 53             | 55             | 55             | 65             | 75             | 98             | 129            | 173            | 126            | 184            | 110            | 55             | 648                | C.H. CHAMISERÍA      |
| C.H. CHANCHAMAYO     | 1 494          | 282            | 303            | 269            | 241            | 228            | 227            | 271            | 334            | 295            | 322            | 281            | 326            | 1 558              | C.H. CHANCHAMAYO     |
| C.H. CONCEPCIÓN      | 798            | 104            | 110            | 78             | 82             | 91             | 87             | 6              |                |                |                |                |                | 0                  | C.H. CONCEPCIÓN      |
| C.H. INGENIO         | 4 271          | 777            | 624            | 511            | 460            | 473            | 413            | 620            | 939            | 878            | 922            | 908            | 748            | 4 395              | C.H. INGENIO         |
| C.H. MACHU           | 2 694          | 297            | 304            | 496            | 473            | 498            | 504            | 476            | 626            | 580            | 575            | 568            | 436            | 2 784              | C.H. MACHU           |
| C.H. PACCHA          | 352            | 69             | 70             | 71             | 67             | 72             | 67             | 70             | 64             | 59             | 37             | 59             | 64             | 282                | C.H. PACCHA          |
| C.H. PICHANAKI       | 1 389          | 352            | 291            | 279            | 294            | 239            | 227            | 264            | 247            | 270            | 281            | 441            | 469            | 1 708              | C.H. PICHANAKI       |
| C.H. SAN BALVÍN      | 0              |                |                |                |                | 5              | 58             | 109            | 30             | 71             | 13             | 87             | 137            | 338                | C.H. SAN BALVÍN      |
| C.H. SICAYA HUARISCA | 7 401          | 1 302          | 1 121          | 927            | 862            | 821            | 834            | 1 138          | 1 722          | 1 537          | 1 543          | 1 133          | 1 167          | 7 101              | C.H. SICAYA HUARISCA |
| C.T. SATIPO          | 90             | 52             | 49             | 14             | 17             | 29             | 1              | 5              | 7              | 11             | 5              | 4              | 2              | 29                 | C.T. SATIPO          |
| <b>TOTAL</b>         | <b>964 177</b> | <b>154 783</b> | <b>142 642</b> | <b>132 198</b> | <b>133 228</b> | <b>172 100</b> | <b>186 097</b> | <b>201 405</b> | <b>239 131</b> | <b>215 358</b> | <b>234 195</b> | <b>217 042</b> | <b>175 038</b> | <b>1 080 764</b>   | <b>TOTAL</b>         |

C.H. Central Hidráulica

C.T. Central Térmica

Fuente: OSINERGMIN

ELABORACIÓN: BCRP. Sucursal Huancayo. Departamento de Estudios Económicos

ANEXO 8

JUNÍN: NÚMERO DE ARRIBOS Y PERNOCTACIONES EN ESTABLECIMIENTOS DE HOSPEDAJE

|                       | HTB 1/        |            | Una estrella   |              |               |           | Dos Estrellas |          |               |            | Tres Estrellas |            |               |            | Total         |            |                |              |                |                |              |                |
|-----------------------|---------------|------------|----------------|--------------|---------------|-----------|---------------|----------|---------------|------------|----------------|------------|---------------|------------|---------------|------------|----------------|--------------|----------------|----------------|--------------|----------------|
|                       | 2 007         |            | 2 008          |              | 2 007         |           | 2 008         |          | 2 007         |            | 2 008          |            | 2 007         |            | 2 008         |            | Total          |              |                |                |              |                |
|                       | Nac.          | Ext.       | Nac.           | Ext.         | Nac.          | Ext.      | Nac.          | Ext.     | Nac.          | Ext.       | Nac.           | Ext.       | Nac.          | Ext.       | Nac.          | Ext.       |                | Total        |                |                |              |                |
| <b>ARRIBOS</b>        |               |            |                |              |               |           |               |          |               |            |                |            |               |            |               |            |                |              |                |                |              |                |
| Enero                 | 21 178        | 99         | 16 782         | 113          | 2 633         | 1         | 1 515         | 2        | 6 661         | 79         | 4 868          | 40         | 2 372         | 87         | 1 793         | 55         | 32 844         | 266          | 33 110         | 24 958         | 210          | 25 168         |
| Febrero               | 13 423        | 72         | 16 642         | 80           | 1 191         | 0         | 1 261         | 0        | 4 442         | 39         | 4 612          | 18         | 1 387         | 46         | 1 606         | 46         | 20 443         | 157          | 20 600         | 24 121         | 144          | 24 265         |
| Marzo                 | 15 964        | 55         | 19 322         | 115          | 1 284         | 1         | 2 047         | 0        | 5 154         | 30         | 5 782          | 29         | 1 558         | 41         | 2 432         | 43         | 23 960         | 127          | 24 087         | 29 583         | 187          | 29 770         |
| Abril                 | 16 536        | 60         | 16 807         | 148          | 2 382         | 12        | 1 123         | 0        | 5 888         | 83         | 4 921          | 28         | 1 629         | 43         | 1 262         | 17         | 26 435         | 198          | 26 633         | 24 113         | 193          | 24 306         |
| Mayo                  | 17 597        | 48         | 19 000         | 179          | 1 736         | 4         | 1 117         | 1        | 4 398         | 50         | 6 476          | 40         | 1 979         | 68         | 1 915         | 44         | 25 710         | 170          | 25 880         | 28 508         | 264          | 28 772         |
| Junio                 | 14 831        | 111        |                |              | 1 197         | 4         |               |          | 5 375         | 53         |                |            | 1 757         | 65         |               |            | 23 160         | 233          | 23 393         |                |              |                |
| Julio                 | 18 454        | 199        |                |              | 1 540         | 1         |               |          | 5 807         | 87         |                |            | 2 244         | 26         |               |            | 28 045         | 313          | 28 358         |                |              |                |
| Agosto                | 16 705        | 101        |                |              | 1 510         | 1         |               |          | 5 517         | 117        |                |            | 2 072         | 57         |               |            | 25 804         | 276          | 26 080         |                |              |                |
| Setiembre             | 16 962        | 55         |                |              | 1 144         | 5         |               |          | 5 598         | 62         |                |            | 2 315         | 11         |               |            | 26 019         | 133          | 26 152         |                |              |                |
| Octubre               | 16 253        | 108        |                |              | 1 318         | 0         |               |          | 3 204         | 42         |                |            | 1 883         | 60         |               |            | 22 658         | 210          | 22 868         |                |              |                |
| Noviembre             | 16 036        | 64         |                |              | 1 641         | 0         |               |          | 5 403         | 31         |                |            | 1 975         | 83         |               |            | 25 055         | 178          | 25 233         |                |              |                |
| Diciembre             | 17 233        | 77         |                |              | 1 611         | 3         |               |          | 2 833         | 13         |                |            | 932           | 64         |               |            | 22 610         | 157          | 22 767         |                |              |                |
| <b>ENE - MAY</b>      | <b>84 698</b> | <b>334</b> | <b>88 553</b>  | <b>635</b>   | <b>9 226</b>  | <b>18</b> | <b>7 063</b>  | <b>3</b> | <b>26 543</b> | <b>281</b> | <b>26 659</b>  | <b>155</b> | <b>8 925</b>  | <b>285</b> | <b>9 008</b>  | <b>205</b> | <b>129 392</b> | <b>918</b>   | <b>130 310</b> | <b>131 283</b> | <b>998</b>   | <b>132 281</b> |
| <b>PERNOCTACIONES</b> |               |            |                |              |               |           |               |          |               |            |                |            |               |            |               |            |                |              |                |                |              |                |
| Enero                 | 24 966        | 197        | 20 524         | 151          | 3 141         | 1         | 1 774         | 3        | 10 641        | 397        | 7 549          | 95         | 3 255         | 168        | 2 429         | 93         | 42 003         | 763          | 42 766         | 32 276         | 342          | 32 618         |
| Febrero               | 15 701        | 167        | 20 545         | 125          | 1 455         | 0         | 1 401         | 0        | 7 854         | 101        | 9 772          | 43         | 1 777         | 81         | 2 211         | 77         | 26 787         | 349          | 27 136         | 33 929         | 245          | 34 174         |
| Marzo                 | 18 664        | 189        | 23 532         | 152          | 1 416         | 1         | 2 308         | 0        | 8 423         | 50         | 9 041          | 56         | 2 107         | 109        | 3 267         | 74         | 30 610         | 349          | 30 959         | 38 148         | 282          | 38 430         |
| Abril                 | 19 235        | 107        | 20 090         | 603          | 2 753         | 33        | 1 298         | 0        | 9 508         | 133        | 7 415          | 43         | 2 324         | 67         | 1 597         | 19         | 33 820         | 340          | 34 160         | 30 400         | 665          | 31 065         |
| Mayo                  | 19 890        | 68         | 22 634         | 338          | 1 941         | 4         | 1 364         | 1        | 6 809         | 100        | 9 600          | 77         | 2 601         | 132        | 2 783         | 74         | 31 241         | 304          | 31 545         | 36 381         | 490          | 36 871         |
| Junio                 | 17 008        | 202        |                |              | 1 334         | 4         |               |          | 8 535         | 110        |                |            | 2 367         | 208        |               |            | 29 244         | 524          | 29 768         |                |              |                |
| Julio                 | 22 658        | 425        |                |              | 1 787         | 1         |               |          | 11 511        | 143        |                |            | 3 076         | 49         |               |            | 39 032         | 618          | 39 650         |                |              |                |
| Agosto                | 20 457        | 237        |                |              | 1 790         | 1         |               |          | 7 865         | 211        |                |            | 2 751         | 88         |               |            | 32 863         | 537          | 33 400         |                |              |                |
| Setiembre             | 20 150        | 188        |                |              | 1 268         | 5         |               |          | 9 215         | 103        |                |            | 2 811         | 13         |               |            | 33 444         | 309          | 33 753         |                |              |                |
| Octubre               | 20 712        | 190        |                |              | 1 545         | 0         |               |          | 4 591         | 83         |                |            | 2 616         | 100        |               |            | 29 464         | 373          | 29 837         |                |              |                |
| Noviembre             | 22 233        | 97         |                |              | 1 844         | 0         |               |          | 8 321         | 51         |                |            | 2 615         | 203        |               |            | 35 013         | 351          | 35 364         |                |              |                |
| Diciembre             | 21 271        | 120        |                |              | 1 754         | 1         |               |          | 8 110         | 48         |                |            | 2 590         | 175        |               |            | 33 725         | 344          | 34 069         |                |              |                |
| <b>ENE - MAY</b>      | <b>98 456</b> | <b>728</b> | <b>107 325</b> | <b>1 369</b> | <b>10 706</b> | <b>39</b> | <b>8 145</b>  | <b>4</b> | <b>43 235</b> | <b>781</b> | <b>43 377</b>  | <b>314</b> | <b>12 064</b> | <b>557</b> | <b>12 287</b> | <b>337</b> | <b>164 461</b> | <b>2 105</b> | <b>166 566</b> | <b>171 134</b> | <b>2 024</b> | <b>173 158</b> |

1/ Albergues y establecimientos sin categorizar.

FUENTE: Dirección Regional de Comercio Exterior y Turismo - Junín

ELABORACIÓN: BCRP. Sucursal Huancayo. Departamento de Estudios Económicos

**ANEXO 9**

**TIPO DE CAMBIO EN EL MERCADO PARALELO DE LA CIUDAD DE HUANCAYO  
(Soles por dólar norteamericano)**

|           | 2002   |       | 2003   |       | 2004   |       | 2005   |       | 2006   |       | 2007   |       | 2008   |       |
|-----------|--------|-------|--------|-------|--------|-------|--------|-------|--------|-------|--------|-------|--------|-------|
|           | COMPRA | VENTA | COMPRA | VENTA | COMPRA | VENTA | COMPRA | VENTA | COMPRA | VENTA | COMPRA | VENTA | COMPRA | VENTA |
| Enero     | 3,455  | 3,465 | 3,500  | 3,512 | 3,471  | 3,481 | 3,271  | 3,277 | 3,329  | 3,332 | 3,197  | 3,208 | 2,952  | 2,968 |
| Febrero   | 3,471  | 3,480 | 3,484  | 3,493 | 3,480  | 3,490 | 3,252  | 3,260 | 3,252  | 3,260 | 3,189  | 3,197 | 2,903  | 2,914 |
| Marzo     | 3,458  | 3,468 | 3,480  | 3,490 | 3,468  | 3,478 | 3,252  | 3,261 | 3,346  | 3,358 | 3,185  | 3,192 | 2,804  | 2,824 |
| Abril     | 3,450  | 3,460 | 3,473  | 3,482 | 3,466  | 3,476 | 3,241  | 3,252 | 3,343  | 3,346 | 3,182  | 3,189 | 2,749  | 2,765 |
| Mayo      | 3,454  | 3,464 | 3,480  | 3,487 | 3,486  | 3,494 | 3,250  | 3,261 | 3,289  | 3,298 | 3,166  | 3,173 | 2,824  | 2,836 |
| Junio     | 3,484  | 3,494 | 3,481  | 3,488 | 3,483  | 3,491 | 3,250  | 3,259 | 3,265  | 3,266 | 3,166  | 3,174 |        |       |
| Julio     | 3,541  | 3,552 | 3,475  | 3,484 | 3,471  | 3,473 | 3,249  | 3,259 | 3,243  | 3,245 | 3,162  | 3,171 |        |       |
| Agosto    | 3,564  | 3,575 | 3,478  | 3,484 | 3,402  | 3,416 | 3,251  | 3,261 | 3,229  | 3,241 | 3,155  | 3,163 |        |       |
| Setiembre | 3,615  | 3,627 | 3,480  | 3,482 | 3,345  | 3,357 | 3,296  | 3,307 | 3,240  | 3,247 | 3,137  | 3,145 |        |       |
| Octubre   | 3,614  | 3,626 | 3,475  | 3,483 | 3,225  | 3,241 | 3,302  | 3,310 | 3,236  | 3,243 | 3,017  | 3,026 |        |       |
| Noviembre | 3,589  | 3,603 | 3,471  | 3,482 | 3,301  | 3,305 | 3,371  | 3,383 | 3,214  | 3,221 | 2,996  | 3,025 |        |       |
| Diciembre | 3,524  | 3,536 | 3,469  | 3,477 | 3,280  | 3,288 | 3,421  | 3,446 | 3,207  | 3,212 | 2,983  | 2,992 |        |       |

FUENTE: Sondeo diario en el Mercado Paralelo de la Ciudad de Huancayo.  
ELABORACIÓN: BCRP. Sucursal Huancayo. Departamento de Estudios Económicos



ANEXO 10

JUNÍN: EXPORTACIONES FOB POR GRUPO DE PRODUCTOS 1/  
(MILES US\$ VALOR FOB)

| TIPO                              | 2 007          |                |                |                |                |                |               |                | 2 008          |                |                |                |                | TIPO           |                                   |
|-----------------------------------|----------------|----------------|----------------|----------------|----------------|----------------|---------------|----------------|----------------|----------------|----------------|----------------|----------------|----------------|-----------------------------------|
|                                   | ENE - MAY      | JUN            | JUL            | AGO            | SET            | OCT            | NOV           | DIC            | ENE            | FEB            | MAR            | ABR            | MAY            |                | ENE - MAY                         |
| <b>Productos Tradicionales</b>    | <b>606 627</b> | <b>128 521</b> | <b>171 634</b> | <b>126 316</b> | <b>131 994</b> | <b>151 328</b> | <b>87 905</b> | <b>155 528</b> | <b>126 518</b> | <b>111 069</b> | <b>148 488</b> | <b>111 494</b> | <b>127 973</b> | <b>625 542</b> | <b>Productos Tradicionales</b>    |
| Agrícola                          | 4 873          | 2 196          | 5 048          | 6 930          | 5 465          | 3 449          | 1 568         | 1 944          | 300            | 164            | 0              | 0              | 1 095          | 1 559          | Agrícola                          |
| Minero 2/                         | 601 754        | 126 325        | 166 586        | 119 386        | 126 529        | 147 879        | 86 337        | 153 584        | 126 218        | 110 905        | 148 488        | 111 494        | 126 878        | 623 983        | Minero 2/                         |
| <b>Productos No Tradicionales</b> | <b>8 200</b>   | <b>1 681</b>   | <b>1 788</b>   | <b>1 713</b>   | <b>1 788</b>   | <b>1 999</b>   | <b>817</b>    | <b>1 438</b>   | <b>1 877</b>   | <b>1 094</b>   | <b>1 270</b>   | <b>1 123</b>   | <b>1 821</b>   | <b>7 186</b>   | <b>Productos No Tradicionales</b> |
| Agropecuarios                     | 1 605          | 282            | 248            | 413            | 342            | 398            | 238           | 172            | 293            | 242            | 681            | 315            | 900            | 2 430          | Agropecuarios                     |
| Pesquero                          | 1 681          | 497            | 517            | 530            | 292            | 655            | 254           | 521            | 428            | 434            | 55             | 43             | 71             | 1 031          | Pesquero                          |
| Textil                            | 36             | 24             | 42             | 53             | 48             | 30             | 22            | 43             | 25             | 6              | 16             | 48             | 15             | 110            | Textil                            |
| Maderas y papeles, y sus manf.    | 1 742          | 577            | 433            | 431            | 732            | 397            | 233           | 207            | 520            | 262            | 85             | 19             | 83             | 969            | Maderas y papeles, y sus manf.    |
| Químicos                          | 72             | 1              | 0              | 1              | 40             | 0              | 0             | 84             | 0              | 26             | 75             | 1              | 0              | 103            | Químicos                          |
| Minerales no metálicos            | 1              | 0              | 0              | 1              | 1              | 0              | 0             | 0              | 0              | 0              | 0              | 1              | 0              | 1              | Minerales no metálicos            |
| Sidero - Metalúrgicos y joyería   | 2 942          | 290            | 538            | 259            | 328            | 509            | 47            | 410            | 609            | 75             | 357            | 684            | 748            | 2 473          | Sidero - Metalúrgicos y joyería   |
| Metal - Mecánicos                 | 41             | 7              | 8              | 9              | 0              | 0              | 0             | 0              | 0              | 13             | 0              | 0              | 0              | 13             | Metal - Mecánicos                 |
| Otros No Tradicionales            | 80             | 4              | 2              | 16             | 7              | 9              | 23            | 2              | 3              | 36             | 0              | 13             | 5              | 57             | Otros No Tradicionales            |
| <b>TOTAL EXPORTACIONES</b>        | <b>614 827</b> | <b>130 202</b> | <b>173 422</b> | <b>128 030</b> | <b>133 782</b> | <b>153 328</b> | <b>88 722</b> | <b>156 966</b> | <b>128 395</b> | <b>112 163</b> | <b>149 758</b> | <b>112 617</b> | <b>129 794</b> | <b>632 728</b> | <b>TOTAL EXPORTACIONES</b>        |

1/ Cifras Preliminares.

2/ Incluye minerales refinados

FUENTE: SUNAT. [www.sunat.gob.pe](http://www.sunat.gob.pe)

ELABORACIÓN: BCRP, Sucursal Huancayo. Departamento de Estudios Económicos.

ANEXO 11

JUNÍN: EXPORTACIONES FOB DE PRODUCTOS TRADICIONALES 1/  
(MILES US\$ VALOR FOB)

| TIPO                       | 2 007          |                |                |                |                |                |               |                | 2 008          |                |                |                |                | TIPO           |                            |
|----------------------------|----------------|----------------|----------------|----------------|----------------|----------------|---------------|----------------|----------------|----------------|----------------|----------------|----------------|----------------|----------------------------|
|                            | ENE - MAY      | JUN            | JUL            | AGO            | SET            | OCT            | NOV           | DIC            | ENE            | FEB            | MAR            | ABR            | MAY            |                | ENE - MAY                  |
| <b>AGRÍCOLA</b>            | <b>4 873</b>   | <b>2 196</b>   | <b>5 048</b>   | <b>6 930</b>   | <b>5 465</b>   | <b>3 449</b>   | <b>1 568</b>  | <b>1 944</b>   | <b>300</b>     | <b>164</b>     | <b>0</b>       | <b>0</b>       | <b>1 095</b>   | <b>1 559</b>   | <b>AGRÍCOLA</b>            |
| Café                       |                |                |                |                |                |                |               |                |                |                |                |                |                |                | Café                       |
| Volúmen (TM)               | 1 975          | 763            | 1 853          | 2 668          | 2 103          | 1 261          | 582           | 733            | 96             | 57             | 0              | 0              | 366            | 520            | Volúmen (TM)               |
| Valor (Miles US\$)         | 4 873          | 2 196          | 5 048          | 6 930          | 5 465          | 3 449          | 1 568         | 1 944          | 300            | 164            | 0              | 0              | 1 095          | 1 559          | Valor (Miles US\$)         |
| <b>MINEROS</b>             | <b>601 754</b> | <b>126 325</b> | <b>166 586</b> | <b>119 386</b> | <b>126 529</b> | <b>147 879</b> | <b>86 337</b> | <b>153 584</b> | <b>126 218</b> | <b>110 905</b> | <b>148 488</b> | <b>111 494</b> | <b>126 878</b> | <b>623 983</b> | <b>MINEROS</b>             |
| Plata                      |                |                |                |                |                |                |               |                |                |                |                |                |                |                | Plata                      |
| Volúmen (TM)               | 0              | 0              | 0              | 0              | 0              | 0              | 0             | 0              | 0              | 0              | 0              | 0              | 0              | 0              | Volúmen (TM)               |
| Valor (Miles US\$)         | 0              | 0              | 0              | 0              | 0              | 0              | 0             | 0              | 0              | 0              | 0              | 0              | 0              | 0              | Valor (Miles US\$)         |
| Cobre                      |                |                |                |                |                |                |               |                |                |                |                |                |                |                | Cobre                      |
| Volúmen (TM)               | 1 595          | 319            | 0              | 4 150          | 0              | 0              | 0             | 0              | 0              | 0              | 0              | 0              | 0              | 0              | Volúmen (TM)               |
| Valor (Miles US\$)         | 2 780          | 675            | 0              | 7 832          | 0              | 0              | 0             | 0              | 0              | 0              | 0              | 0              | 0              | 0              | Valor (Miles US\$)         |
| Plomo                      |                |                |                |                |                |                |               |                |                |                |                |                |                |                | Plomo                      |
| Volúmen (TM)               | 9 872          | 795            | 3 524          | 0              | 933            | 0              | 0             | 5 542          | 0              | 648            | 1 856          | 1 131          | 1 202          | 4 837          | Volúmen (TM)               |
| Valor (Miles US\$)         | 17 547         | 1 499          | 7 855          | 0              | 1 860          | 0              | 0             | 12 114         | 0              | 1 575          | 5 146          | 2 273          | 1 239          | 10 233         | Valor (Miles US\$)         |
| Zinc                       |                |                |                |                |                |                |               |                |                |                |                |                |                |                | Zinc                       |
| Volúmen (TM)               | 49 907         | 9 917          | 15 503         | 5 401          | 9 545          | 12 588         | 504           | 18 693         | 9 199          | 4 876          | 12 387         | 8 900          | 6 465          | 41 828         | Volúmen (TM)               |
| Valor (Miles US\$)         | 61 337         | 13 236         | 21 220         | 6 532          | 10 802         | 13 045         | 353           | 15 292         | 6 531          | 3 483          | 9 066          | 6 189          | 4 345          | 29 615         | Valor (Miles US\$)         |
| <b>Minerales Refinados</b> | <b>520 090</b> | <b>110 915</b> | <b>137 511</b> | <b>105 022</b> | <b>113 866</b> | <b>134 835</b> | <b>85 985</b> | <b>126 178</b> | <b>119 687</b> | <b>105 847</b> | <b>134 275</b> | <b>103 032</b> | <b>121 294</b> | <b>584 136</b> | <b>Minerales Refinados</b> |
| • Plata refinada           |                |                |                |                |                |                |               |                |                |                |                |                |                |                | • Plata refinada           |
| Volúmen (TM)               | 463            | 80             | 98             | 84             | 92             | 96             | 65            | 106            | 89             | 80             | 92             | 69             | 90             | 420            | Volúmen (TM)               |
| Valor (Miles US\$)         | 198 311        | 33 881         | 40 466         | 33 842         | 37 725         | 42 140         | 30 337        | 49 034         | 45 364         | 44 143         | 57 090         | 38 695         | 49 490         | 234 782        | Valor (Miles US\$)         |
| • Cobre refinado           |                |                |                |                |                |                |               |                |                |                |                |                |                |                | • Cobre refinado           |
| Volúmen (TM)               | 22 355         | 4 348          | 5 236          | 3 766          | 4 117          | 4 832          | 3 123         | 3 604          | 4 925          | 3 347          | 3 822          | 3 715          | 3 737          | 19 545         | Volúmen (TM)               |
| Valor (Miles US\$)         | 147 543        | 32 915         | 40 461         | 29 855         | 30 212         | 38 469         | 24 598        | 24 662         | 32 359         | 24 493         | 32 872         | 31 638         | 32 579         | 153 940        | Valor (Miles US\$)         |
| • Plomo refinado           |                |                |                |                |                |                |               |                |                |                |                |                |                |                | • Plomo refinado           |
| Volúmen (TM)               | 43 534         | 9 868          | 11 023         | 7 720          | 9 691          | 8 832          | 5 436         | 11 782         | 9 254          | 8 057          | 9 602          | 6 776          | 9 216          | 42 905         | Volúmen (TM)               |
| Valor (Miles US\$)         | 83 576         | 23 098         | 31 810         | 24 690         | 30 887         | 32 643         | 20 011        | 36 649         | 25 617         | 23 455         | 30 752         | 19 892         | 24 460         | 124 176        | Valor (Miles US\$)         |
| • Zinc refinado            |                |                |                |                |                |                |               |                |                |                |                |                |                |                | • Zinc refinado            |
| Volúmen (TM)               | 15 006         | 3 305          | 4 283          | 2 659          | 2 736          | 3 799          | 1 845         | 3 221          | 3 334          | 2 626          | 2 173          | 3 034          | 2 886          | 14 053         | Volúmen (TM)               |
| Valor (Miles US\$)         | 57 551         | 12 879         | 16 220         | 9 669          | 9 257          | 12 190         | 6 106         | 9 151          | 8 693          | 6 573          | 5 861          | 7 743          | 7 157          | 36 027         | Valor (Miles US\$)         |
| • Oro refinado             |                |                |                |                |                |                |               |                |                |                |                |                |                |                | • Oro refinado             |
| Volúmen (Kilogramos)       | 916            | 201            | 182            | 155            | 175            | 196            | 149           | 134            | 131            | 105            | 115            | 123            | 137            | 612            | Volúmen (Kilogramos)       |
| Valor (Miles US\$)         | 19 220         | 4 209          | 3 864          | 3 304          | 3 990          | 4 773          | 3 865         | 3 466          | 3 747          | 3 113          | 3 561          | 3 584          | 3 911          | 17 916         | Valor (Miles US\$)         |
| • Otros refinados (US\$)   | 13 890         | 3 932          | 4 688          | 3 662          | 1 795          | 4 621          | 1 069         | 3 215          | 3 907          | 4 069          | 4 140          | 1 481          | 3 697          | 17 294         | • Otros refinados (US\$)   |
| <b>TOTAL</b>               | <b>606 627</b> | <b>128 521</b> | <b>171 634</b> | <b>126 316</b> | <b>131 994</b> | <b>151 328</b> | <b>87 905</b> | <b>155 528</b> | <b>126 518</b> | <b>111 069</b> | <b>148 488</b> | <b>111 494</b> | <b>127 973</b> | <b>625 542</b> | <b>TOTAL</b>               |

1/ Cifras Preliminares.

FUENTE: SUNAT. www.sunat.gob.pe

ELABORACIÓN: BCRP, Sucursal Huancayo, Departamento de Estudios Económicos.

ANEXO 12

JUNÍN: EXPORTACIONES FOB DE PRODUCTOS NO TRADICIONALES 1/  
(MILES US\$)

| TIPO                                   | 2 007        |              |              |              |              |              |            |              | 2 008        |              |              |              |              | TIPO         |  |
|--|--------------|--------------|--------------|--------------|--------------|--------------|------------|--------------|--------------|--------------|--------------|--------------|--------------|--------------|--|
|  | ENE - MAY    | JUN          | JUL          | AGO          | SET          | OCT          | NOV        | DIC          | ENE          | FEB          | MAR          | ABR          | MAY          |              | ENE - MAY                              |
| <b>Agropecuarios</b>                   | <b>1 605</b> | <b>282</b>   | <b>248</b>   | <b>413</b>   | <b>342</b>   | <b>398</b>   | <b>238</b> | <b>172</b>   | <b>293</b>   | <b>242</b>   | <b>681</b>   | <b>315</b>   | <b>900</b>   | <b>2 430</b> | <b>Agropecuarios</b>                   |
| Alcachofas                             | 832          | 197          | 178          | 72           | 173          | 197          | 140        | 135          | 130          | 97           | 214          | 282          | 131          | 853          | Alcachofas                             |
| Maíz                                   | 18           | 37           | 0            | 54           | 37           | 42           | 0          | 0            | 0            | 0            | 0            | 0            | 0            | 0            | Maíz                                   |
| Maca                                   | 60           | 0            | 31           | 27           | 8            | 37           | 0          | 0            | 14           | 9            | 0            | 0            | 0            | 23           | Maca                                   |
| Naranjas                               | 0            | 0            | 29           | 153          | 0            | 6            | 0          | 0            | 0            | 0            | 0            | 0            | 0            | 0            | Naranjas                               |
| Cacao                                  | 2            | 0            | 0            | 9            | 82           | 25           | 0          | 0            | 120          | 0            | 51           | 0            | 766          | 938          | Cacao                                  |
| Papa preparada o conservada            | 2            | 3            | 0            | 1            | 3            | 3            | 0          | 0            | 5            | 0            | 0            | 10           | 0            | 16           | Papa preparada o conservada            |
| Follajes                               | 0            | 0            | 0            | 0            | 0            | 61           | 95         | 37           | 24           | 18           | 0            | 0            | 0            | 42           | Follajes                               |
| Resto                                  | 691          | 45           | 10           | 97           | 40           | 27           | 3          | 0            | 0            | 118          | 416          | 22           | 2            | 558          | Resto                                  |
| <b>Pesquero</b>                        | <b>1 681</b> | <b>497</b>   | <b>517</b>   | <b>530</b>   | <b>292</b>   | <b>655</b>   | <b>254</b> | <b>521</b>   | <b>428</b>   | <b>434</b>   | <b>55</b>    | <b>43</b>    | <b>71</b>    | <b>1 031</b> | <b>Pesquero</b>                        |
| Trucha congelada                       | 747          | 325          | 222          | 227          | 95           | 238          | 99         | 218          | 201          | 147          | 0            | 0            | 0            | 348          | Trucha congelada                       |
| Trucha fresca o refrigerada            | 157          | 20           | 23           | 25           | 29           | 20           | 18         | 28           | 27           | 37           | 44           | 29           | 31           | 168          | Trucha fresca o refrigerada            |
| Filetes congelados                     | 279          | 151          | 271          | 181          | 168          | 395          | 138        | 274          | 185          | 232          | 0            | 0            | 33           | 450          | Filetes congelados                     |
| Resto                                  | 498          | 0            | 1            | 98           | 0            | 2            | 0          | 0            | 15           | 18           | 11           | 13           | 7            | 65           | Resto                                  |
| <b>Textil</b>                          | <b>36</b>    | <b>24</b>    | <b>42</b>    | <b>53</b>    | <b>48</b>    | <b>30</b>    | <b>22</b>  | <b>43</b>    | <b>25</b>    | <b>6</b>     | <b>16</b>    | <b>48</b>    | <b>15</b>    | <b>110</b>   | <b>Textil</b>                          |
| <b>Maderas y papeles</b>               | <b>1 742</b> | <b>577</b>   | <b>433</b>   | <b>431</b>   | <b>732</b>   | <b>397</b>   | <b>233</b> | <b>207</b>   | <b>520</b>   | <b>262</b>   | <b>85</b>    | <b>19</b>    | <b>83</b>    | <b>969</b>   | <b>Maderas y papeles</b>               |
| Madera aserrada                        | 1 160        | 294          | 219          | 133          | 530          | 363          | 233        | 143          | 426          | 207          | 50           | 19           | 83           | 785          | Madera aserrada                        |
| Madera moldurada                       | 530          | 254          | 170          | 260          | 177          | 0            | 0          | 23           | 60           | 39           | 0            | 0            | 0            | 99           | Madera moldurada                       |
| Tablillas y frisos para parques        | 52           | 25           | 43           | 38           | 25           | 34           | 0          | 41           | 33           | 16           | 34           | 0            | 0            | 84           | Tablillas y frisos para parques        |
| Resto                                  | 0            | 3            | 0            | 1            | 0            | 0            | 0          | 0            | 0            | 0            | 0            | 0            | 0            | 0            | Resto                                  |
| <b>Químicos</b>                        | <b>72</b>    | <b>1</b>     | <b>0</b>     | <b>1</b>     | <b>40</b>    | <b>0</b>     | <b>0</b>   | <b>84</b>    | <b>0</b>     | <b>26</b>    | <b>75</b>    | <b>1</b>     | <b>0</b>     | <b>103</b>   | <b>Químicos</b>                        |
| <b>Minerales no metálicos</b>          | <b>1</b>     | <b>0</b>     | <b>0</b>     | <b>1</b>     | <b>1</b>     | <b>0</b>     | <b>0</b>   | <b>0</b>     | <b>0</b>     | <b>0</b>     | <b>0</b>     | <b>1</b>     | <b>0</b>     | <b>1</b>     | <b>Minerales no metálicos</b>          |
| Cemento portland                       | 0            | 0            | 0            | 0            | 0            | 0            | 0          | 0            | 0            | 0            | 0            | 0            | 0            | 0            | Cemento portland                       |
| Artículos de cerámica                  | 1            | 0            | 0            | 1            | 1            | 0            | 0          | 0            | 0            | 0            | 0            | 1            | 0            | 1            | Artículos de cerámica                  |
| Resto                                  | 0            | 0            | 0            | 0            | 0            | 0            | 0          | 0            | 0            | 0            | 0            | 0            | 0            | 0            | Resto                                  |
| <b>Sidero - Metalúrgicos y joyería</b> | <b>2 942</b> | <b>290</b>   | <b>538</b>   | <b>259</b>   | <b>328</b>   | <b>509</b>   | <b>47</b>  | <b>410</b>   | <b>609</b>   | <b>75</b>    | <b>357</b>   | <b>684</b>   | <b>748</b>   | <b>2 473</b> | <b>Sidero - Metalúrgicos y joyería</b> |
| <b>Metal - Mecánicos</b>               | <b>41</b>    | <b>7</b>     | <b>8</b>     | <b>9</b>     | <b>0</b>     | <b>0</b>     | <b>0</b>   | <b>0</b>     | <b>0</b>     | <b>13</b>    | <b>0</b>     | <b>0</b>     | <b>0</b>     | <b>13</b>    | <b>Metal - Mecánicos</b>               |
| <b>Otros No Tradicionales</b>          | <b>80</b>    | <b>4</b>     | <b>2</b>     | <b>16</b>    | <b>7</b>     | <b>9</b>     | <b>23</b>  | <b>2</b>     | <b>3</b>     | <b>36</b>    | <b>0</b>     | <b>13</b>    | <b>5</b>     | <b>57</b>    | <b>Otros No Tradicionales</b>          |
| <b>TOTAL</b>                           | <b>8 200</b> | <b>1 681</b> | <b>1 788</b> | <b>1 713</b> | <b>1 788</b> | <b>1 999</b> | <b>817</b> | <b>1 438</b> | <b>1 877</b> | <b>1 094</b> | <b>1 270</b> | <b>1 123</b> | <b>1 821</b> | <b>7 186</b> | <b>TOTAL</b>                           |

1/ Cifras Preliminares.

FUENTE: SUNAT. www.sunat.gob.pe

ELABORACIÓN: BCRP, Sucursal Huancayo. Departamento de Estudios Económicos.

ANEXO 13

JUNÍN: EXPORTACIONES FOB POR BLOQUE ECONÓMICO Y PAÍSES 1/  
(MILES US\$ DE VALOR FOB)

| BLOQUE ECONÓMICO           | 2 007          |                |                |                |                |                |               |                | 2 008          |                |                |                |                | BLOQUE ECONÓMICO |                            |
|----------------------------|----------------|----------------|----------------|----------------|----------------|----------------|---------------|----------------|----------------|----------------|----------------|----------------|----------------|------------------|----------------------------|
|                            | ENE - MAY      | JUN            | JUL            | AGO            | SET            | OCT            | NOV           | DIC            | ENE            | FEB            | MAR            | ABR            | MAY            |                  | ENE - MAY                  |
| <b>I. AMÉRICA</b>          | <b>385 941</b> | <b>72 662</b>  | <b>104 403</b> | <b>77 444</b>  | <b>70 723</b>  | <b>81 012</b>  | <b>44 550</b> | <b>87 066</b>  | <b>66 943</b>  | <b>53 384</b>  | <b>81 184</b>  | <b>46 472</b>  | <b>63 915</b>  | <b>311 897</b>   | <b>I. AMÉRICA</b>          |
| <b>A. TLCAN</b>            | <b>217 020</b> | <b>42 160</b>  | <b>52 776</b>  | <b>46 698</b>  | <b>44 239</b>  | <b>43 844</b>  | <b>27 614</b> | <b>44 250</b>  | <b>40 010</b>  | <b>32 328</b>  | <b>50 730</b>  | <b>25 507</b>  | <b>30 054</b>  | <b>178 630</b>   | <b>A. TLCAN</b>            |
| Canadá                     | 11 343         | 132            | 3 765          | 218            | 230            | 274            | 254           | 269            | 160            | 135            | 0              | 70             | 33             | 398              | Canadá                     |
| Estados Unidos             | 204 102        | 41 923         | 48 870         | 44 449         | 37 969         | 40 601         | 27 246        | 40 988         | 39 666         | 32 034         | 50 730         | 25 437         | 30 021         | 177 889          | Estados Unidos             |
| México                     | 1 574          | 105            | 140            | 2 031          | 6 040          | 2 968          | 114           | 2 993          | 184            | 159            | 0              | 0              | 0              | 343              | México                     |
| <b>B. CAN</b>              | <b>21 343</b>  | <b>3 777</b>   | <b>5 599</b>   | <b>2 142</b>   | <b>3 586</b>   | <b>4 396</b>   | <b>2 322</b>  | <b>3 851</b>   | <b>4 222</b>   | <b>3 226</b>   | <b>3 065</b>   | <b>2 563</b>   | <b>2 514</b>   | <b>15 590</b>    | <b>B. CAN</b>              |
| Bolivia                    | 86             | 44             | 120            | 0              | 109            | 0              | 0             | 0              | 0              | 137            | 0              | 0              | 0              | 137              | Bolivia                    |
| Colombia                   | 17 875         | 2 882          | 4 336          | 1 705          | 2 657          | 2 878          | 1 792         | 3 309          | 3 471          | 2 691          | 2 220          | 2 194          | 2 082          | 12 657           | Colombia                   |
| Ecuador                    | 3 382          | 852            | 1 144          | 438            | 820            | 1 519          | 530           | 542            | 751            | 399            | 846            | 369            | 432            | 2 796            | Ecuador                    |
| <b>C. MERCOSUR</b>         | <b>105 654</b> | <b>17 694</b>  | <b>31 788</b>  | <b>22 251</b>  | <b>15 165</b>  | <b>21 926</b>  | <b>6 496</b>  | <b>23 239</b>  | <b>13 793</b>  | <b>13 572</b>  | <b>21 108</b>  | <b>14 476</b>  | <b>21 208</b>  | <b>84 157</b>    | <b>C. MERCOSUR</b>         |
| Argentina                  | 78             | 40             | 43             | 0              | 38             | 0              | 0             | 0              | 29             | 8              | 26             | 0              | 36             | 99               | Argentina                  |
| Brasil                     | 105 232        | 17 654         | 31 745         | 22 251         | 15 127         | 21 926         | 6 496         | 23 239         | 13 764         | 13 564         | 21 082         | 14 476         | 21 172         | 84 058           | Brasil                     |
| Paraguay                   | 0              | 0              | 0              | 0              | 0              | 0              | 0             | 0              | 0              | 0              | 0              | 0              | 0              | 0                | Paraguay                   |
| Uruguay                    | 344            | 0              | 0              | 0              | 0              | 0              | 0             | 0              | 0              | 0              | 0              | 0              | 0              | 0                | Uruguay                    |
| <b>D. OTROS PAÍSES</b>     | <b>41 924</b>  | <b>9 031</b>   | <b>14 240</b>  | <b>6 352</b>   | <b>7 733</b>   | <b>10 846</b>  | <b>8 119</b>  | <b>15 727</b>  | <b>8 918</b>   | <b>4 257</b>   | <b>6 281</b>   | <b>3 926</b>   | <b>10 138</b>  | <b>33 520</b>    | <b>D. OTROS PAÍSES</b>     |
| Chile                      | 13 422         | 3 437          | 1 677          | 3 161          | 1 496          | 3 613          | 1 397         | 3 025          | 1 331          | 1 621          | 739            | 1 295          | 1 822          | 6 807            | Chile                      |
| Venezuela                  | 28 372         | 5 473          | 12 529         | 2 504          | 5 704          | 7 201          | 6 721         | 6 878          | 7 586          | 2 631          | 5 508          | 2 621          | 8 316          | 26 663           | Venezuela                  |
| Resto de América           | 130            | 120            | 33             | 687            | 533            | 32             | 0             | 5 824          | 1              | 5              | 33             | 10             | 0              | 50               | Resto de América           |
| <b>II. EUROPA</b>          | <b>120 428</b> | <b>34 806</b>  | <b>40 447</b>  | <b>18 413</b>  | <b>31 222</b>  | <b>32 802</b>  | <b>18 584</b> | <b>26 636</b>  | <b>21 156</b>  | <b>26 195</b>  | <b>18 596</b>  | <b>23 691</b>  | <b>19 182</b>  | <b>108 820</b>   | <b>II. EUROPA</b>          |
| <b>A. UNIÓN EUROPEA</b>    | <b>100 960</b> | <b>30 479</b>  | <b>36 561</b>  | <b>14 978</b>  | <b>27 711</b>  | <b>27 841</b>  | <b>14 389</b> | <b>23 158</b>  | <b>17 265</b>  | <b>23 076</b>  | <b>15 033</b>  | <b>20 107</b>  | <b>15 265</b>  | <b>90 746</b>    | <b>A. UNIÓN EUROPEA</b>    |
| Alemania                   | 1 915          | 754            | 2 330          | 2 927          | 2 755          | 1 447          | 578           | 870            | 2              | 104            | 71             | 0              | 301            | 478              | Alemania                   |
| Bélgica - Luxemburgo       | 12 966         | 3 741          | 2 661          | 2 149          | 3 600          | 1 276          | 62            | 1 194          | 2 832          | 2 334          | 2 922          | 3 749          | 2 598          | 14 434           | Bélgica - Luxemburgo       |
| España                     | 8 901          | 7 017          | 4 777          | 1 653          | 3 794          | 3 538          | 33            | 6 684          | 5              | 1 947          | 3 013          | 0              | 977            | 5 942            | España                     |
| Francia                    | 646            | 160            | 46             | 143            | 88             | 168            | 79            | 85             | 156            | 102            | 151            | 140            | 55             | 604              | Francia                    |
| Italia                     | 53 399         | 13 098         | 14 785         | 2 983          | 12 605         | 14 191         | 4 265         | 2 852          | 1 527          | 13 800         | 2 974          | 12 999         | 3 675          | 34 975           | Italia                     |
| Países Bajos               | 13 972         | 2 486          | 8 025          | 1 908          | 1 781          | 3 805          | 5 714         | 8 587          | 5 845          | 75             | 4 763          | 89             | 7 659          | 18 431           | Países Bajos               |
| Reino Unido                | 8 989          | 3 171          | 3 763          | 2 435          | 3 088          | 3 275          | 3 431         | 2 883          | 4 567          | 4 543          | 1 139          | 3 131          | 0              | 13 379           | Reino Unido                |
| Suecia                     | 172            | 0              | 112            | 0              | 0              | 138            | 222           | 0              | 0              | 146            | 0              | 0              | 0              | 146              | Suecia                     |
| Resto Unión Europea        | 0              | 51             | 62             | 780            | 0              | 2              | 4             | 3              | 2 331          | 26             | 0              | 0              | 0              | 2 357            | Resto Unión Europea        |
| <b>B. OTROS PAÍSES</b>     | <b>19 468</b>  | <b>4 326</b>   | <b>3 886</b>   | <b>3 435</b>   | <b>3 510</b>   | <b>4 960</b>   | <b>4 195</b>  | <b>3 478</b>   | <b>3 891</b>   | <b>3 119</b>   | <b>3 564</b>   | <b>3 584</b>   | <b>3 917</b>   | <b>18 074</b>    | <b>B. OTROS PAÍSES</b>     |
| Suiza                      | 19 225         | 4 214          | 3 864          | 3 306          | 3 510          | 4 824          | 4 195         | 3 478          | 3 755          | 3 119          | 3 564          | 3 584          | 3 917          | 17 938           | Suiza                      |
| Resto de Europa            | 244            | 113            | 21             | 129            | 0              | 137            | 0             | 0              | 136            | 0              | 0              | 0              | 0              | 136              | Resto de Europa            |
| <b>III. ASIA</b>           | <b>104 786</b> | <b>22 121</b>  | <b>27 147</b>  | <b>30 744</b>  | <b>30 977</b>  | <b>38 776</b>  | <b>23 868</b> | <b>42 652</b>  | <b>39 497</b>  | <b>30 303</b>  | <b>48 522</b>  | <b>41 119</b>  | <b>45 610</b>  | <b>205 051</b>   | <b>III. ASIA</b>           |
| China                      | 9 557          | 1 778          | 43             | 8 209          | 1 969          | 556            | 353           | 1 472          | 625            | 563            | 2 032          | 2 273          | 2 606          | 8 099            | China                      |
| Japón                      | 8 485          | 1 256          | 7 788          | 5 882          | 12 185         | 19 160         | 10 615        | 18 333         | 15 329         | 13 744         | 19 433         | 18 827         | 17 740         | 85 073           | Japón                      |
| Taiwan                     | 55 319         | 13 147         | 13 230         | 15 974         | 10 744         | 13 166         | 12 900        | 5 989          | 20 006         | 13 490         | 23 009         | 19 043         | 23 458         | 99 007           | Taiwan                     |
| Corea del sur              | 30 275         | 5 941          | 4 467          | 0              | 5 326          | 5 770          | 0             | 16 815         | 3 537          | 2 506          | 4 048          | 956            | 1 807          | 12 853           | Corea del sur              |
| Resto de Asia              | 1 150          | 0              | 1 618          | 679            | 754            | 123            | 1             | 44             | 0              | 0              | 0              | 19             | 0              | 19               | Resto de Asia              |
| <b>IV. AFRICA</b>          | <b>3 672</b>   | <b>613</b>     | <b>1 419</b>   | <b>1 429</b>   | <b>827</b>     | <b>738</b>     | <b>1 719</b>  | <b>611</b>     | <b>799</b>     | <b>2 281</b>   | <b>1 456</b>   | <b>1 336</b>   | <b>1 087</b>   | <b>6 960</b>     | <b>IV. AFRICA</b>          |
| <b>V. OCEANIA</b>          | <b>0</b>       | <b>0</b>       | <b>6</b>       | <b>0</b>       | <b>33</b>      | <b>0</b>       | <b>0</b>      | <b>0</b>       | <b>0</b>       | <b>0</b>       | <b>0</b>       | <b>0</b>       | <b>0</b>       | <b>0</b>         | <b>V. OCEANIA</b>          |
| <b>TOTAL EXPORTACIONES</b> | <b>614 827</b> | <b>130 202</b> | <b>173 422</b> | <b>128 030</b> | <b>133 782</b> | <b>153 328</b> | <b>88 722</b> | <b>156 966</b> | <b>128 395</b> | <b>112 163</b> | <b>149 758</b> | <b>112 617</b> | <b>129 794</b> | <b>632 728</b>   | <b>TOTAL EXPORTACIONES</b> |

1/ Cifras Preliminares.

FUENTE: SUNAT. www.sunat.gob.pe

ELABORACIÓN: BCRP, Sucursal Huancayo. Departamento de Estudios Económicos.

ANEXO 14

**JUNÍN: INGRESOS CORRIENTES DEL GOBIERNO CENTRAL**  
(En miles de nuevos soles)

|   | 2 007         |               |               |               |               |               |               |               | 2 008         |               |               |               |               | ENE - MAY      |
|---|---------------|---------------|---------------|---------------|---------------|---------------|---------------|---------------|---------------|---------------|---------------|---------------|---------------|----------------|
|   | ENE - MAY     | JUN           | JUL           | AGO           | SEP           | OCT           | NOV           | DIC           | ENE           | FEB           | MAR           | ABR           | MAY           |                |
| <b>I. INGRESOS TRIBUTARIOS</b>          | <b>98 642</b> | <b>18 477</b> | <b>17 935</b> | <b>17 499</b> | <b>19 250</b> | <b>23 008</b> | <b>21 232</b> | <b>18 862</b> | <b>22 035</b> | <b>19 465</b> | <b>22 148</b> | <b>29 967</b> | <b>20 219</b> | <b>113 834</b> |
| 1). Impuesto a la Renta                 | 55 183        | 7 854         | 7 944         | 8 487         | 8 954         | 10 789        | 9 476         | 9 873         | 11 562        | 10 066        | 14 449        | 21 029        | 9 813         | 66 919         |
| Personas Naturales                      | 10 256        | 1 448         | 1 530         | 1 629         | 1 565         | 1 568         | 1 645         | 1 853         | 2 156         | 1 412         | 1 767         | 5 034         | 1 822         | 12 191         |
| Personas Jurídicas                      | 33 625        | 6 048         | 6 320         | 6 669         | 7 101         | 7 775         | 7 775         | 7 972         | 9 367         | 8 534         | 8 237         | 7 983         | 7 744         | 41 865         |
| Regularización                          | 11 302        | 359           | 95            | 189           | 288           | 1 446         | 56            | 48            | 39            | 121           | 4 444         | 8 012         | 247           | 12 863         |
| 2). Impuesto a las Importaciones        | 0             | 0             | 0             | 0             | 0             | 0             | 0             | 0             | 0             | 0             | 0             | 0             | 0             | 0              |
| 3). Impuesto a la Prod. y Consumo       | 35 946        | 8 417         | 7 772         | 6 543         | 7 862         | 8 472         | 8 681         | 5 841         | 7 980         | 7 209         | 5 156         | 5 340         | 6 932         | 32 616         |
| Impuesto General a las Ventas           | 35 931        | 8 412         | 7 768         | 6 541         | 7 859         | 8 469         | 8 677         | 5 837         | 7 974         | 7 206         | 5 153         | 5 338         | 6 924         | 32 595         |
| Interno                                 | 35 931        | 8 412         | 7 768         | 6 541         | 7 859         | 8 469         | 8 677         | 5 837         | 7 974         | 7 206         | 5 153         | 5 338         | 6 924         | 32 595         |
| Importaciones                           | 0             | 0             | 0             | 0             | 0             | 0             | 0             | 0             | 0             | 0             | 0             | 0             | 0             | 0              |
| Impuesto Selectivo al Consumo (ISC)     | 15            | 5             | 4             | 2             | 3             | 3             | 4             | 4             | 6             | 3             | 2             | 2             | 7             | 21             |
| 4). Otros Ingresos Tributarios          | 7 513         | 2 206         | 2 219         | 2 469         | 2 434         | 3 747         | 3 075         | 3 149         | 2 493         | 2 190         | 2 543         | 3 598         | 3 474         | 14 299         |
| <b>II. INGRESOS NO TRIBUTARIOS</b>      | <b>148</b>    | <b>23</b>     | <b>23</b>     | <b>20</b>     | <b>21</b>     | <b>19</b>     | <b>53</b>     | <b>37</b>     | <b>39</b>     | <b>61</b>     | <b>21</b>     | <b>20</b>     | <b>16</b>     | <b>157</b>     |
| <b>TOTAL INGRESOS CORRIENTES (I+II)</b> | <b>98 790</b> | <b>18 500</b> | <b>17 958</b> | <b>17 519</b> | <b>19 271</b> | <b>23 027</b> | <b>21 285</b> | <b>18 899</b> | <b>22 074</b> | <b>19 527</b> | <b>22 169</b> | <b>29 987</b> | <b>20 234</b> | <b>113 991</b> |

FUENTE: Superintendencia Nacional de Administración Tributaria - SUNAT

ELABORACIÓN: BCRP. Sucursal Huancayo. Departamento de Estudios Económicos

ANEXO 15

GOBIERNO REGIONAL DE JUNÍN: GASTOS POR NATURALEZA  
(En nuevos soles)

|                            | 2 007              |                   |                   |                   |                   |                   |                   |                   | 2 008             |                   |                   |                   |                   |                    |
|----------------------------|--------------------|-------------------|-------------------|-------------------|-------------------|-------------------|-------------------|-------------------|-------------------|-------------------|-------------------|-------------------|-------------------|--------------------|
|                            | ENE - MAY          | JUN               | JUL               | AGO               | SET               | OCT               | NOV               | DIC               | ENE               | FEB               | MAR               | ABR               | MAY               | ENE - MAY          |
| <b>GASTOS CORRIENTES</b>   | <b>218 022 719</b> | <b>43 489 996</b> | <b>48 926 732</b> | <b>44 066 116</b> | <b>44 096 142</b> | <b>46 850 321</b> | <b>45 965 759</b> | <b>55 977 727</b> | <b>46 946 610</b> | <b>48 605 899</b> | <b>41 282 868</b> | <b>44 372 183</b> | <b>43 720 276</b> | <b>224 927 836</b> |
| Personal y Oblig. Sociales | 156 334 179        | 31 110 511        | 35 062 901        | 32 196 645        | 32 016 030        | 34 571 082        | 33 503 060        | 37 914 799        | 36 011 215        | 34 988 321        | 29 579 390        | 30 824 093        | 31 107 437        | 162 510 456        |
| Obligaciones Previsionales | 42 625 567         | 8 441 523         | 9 808 224         | 7 937 775         | 7 940 827         | 8 008 611         | 8 014 592         | 13 075 504        | 7 941 756         | 10 152 507        | 7 964 975         | 8 009 253         | 8 020 368         | 42 088 858         |
| Bienes y Servicios         | 18 345 629         | 3 785 278         | 3 821 357         | 3 766 068         | 3 995 324         | 4 123 488         | 4 301 647         | 4 725 231         | 2 783 622         | 3 325 437         | 3 596 383         | 5 398 677         | 4 451 448         | 19 555 567         |
| Otros Gastos Corrientes    | 717 343            | 152684            | 234250            | 165627            | 143961            | 147140            | 146460            | 262192            | 210018            | 139635            | 142120            | 140160            | 141023            | 772 956            |
| <b>GASTOS DE CAPITAL</b>   | <b>14 628 694</b>  | <b>3 438 736</b>  | <b>2 531 868</b>  | <b>1 560 366</b>  | <b>11 808 881</b> | <b>15 456 332</b> | <b>14 488 489</b> | <b>23 579 456</b> | <b>154 589</b>    | <b>1 174 033</b>  | <b>14 458 775</b> | <b>7 602 816</b>  | <b>4 561 403</b>  | <b>27 951 617</b>  |
| Inversiones                | 13 881 088         | 3 252 106         | 2 457 594         | 1 347 733         | 5 473 765         | 14 975 683        | 2 763 086         | 9 485 985         | 146 920           | 1 103 222         | 947 463           | 7 434 960         | 4 132 432         | 13 764 998         |
| Inver. Financieras         | 395 635            | 26 773            | 31 868            | 49 245            | 76 307            | 62 710            | 95 931            | 219 585           | 0                 | 20 545            | 91 428            | 19 163            | 126 523           | 257 658            |
| Otros Gastos de Capital    | 351 971            | 159 857           | 42 406            | 163 388           | 6 258 809         | 417 940           | 11 629 472        | 13 873 887        | 7 669             | 50 266            | 13 419 884        | 148 693           | 302 448           | 13 928 960         |
| <b>TOTAL</b>               | <b>232 651 413</b> | <b>46 928 732</b> | <b>51 458 600</b> | <b>45 626 482</b> | <b>55 905 023</b> | <b>62 306 654</b> | <b>60 454 248</b> | <b>79 557 183</b> | <b>47 101 200</b> | <b>49 779 932</b> | <b>55 741 642</b> | <b>51 974 999</b> | <b>48 281 680</b> | <b>252 879 453</b> |

FUENTE: Gobierno Regional de Junín  
ELABORACIÓN: BCRP. Sucursal Huancayo. Departamento de Estudios Económicos

ANEXO 16

GOBIERNO REGIONAL DE JUNÍN: GASTOS POR NATURALEZA Y UNIDAD EJECUTORA  
(En nuevos soles)

|                          | 2 007              |                   |                   |                   |                   |                   |                   |                   | 2 008             |                   |                   |                   |                   |                    |
|--------------------------|--------------------|-------------------|-------------------|-------------------|-------------------|-------------------|-------------------|-------------------|-------------------|-------------------|-------------------|-------------------|-------------------|--------------------|
|                          | ENE - MAY          | JUN               | JUL               | AGO               | SEP               | OCT               | NOV               | DIC               | ENE               | FEB               | MAR               | ABR               | MAY               | ENE - MAY          |
| <b>GASTOS CORRIENTES</b> | <b>218 022 719</b> | <b>43 489 996</b> | <b>48 926 732</b> | <b>44 066 116</b> | <b>44 096 142</b> | <b>46 850 321</b> | <b>45 965 759</b> | <b>55 977 727</b> | <b>46 946 610</b> | <b>48 605 899</b> | <b>41 282 868</b> | <b>44 372 183</b> | <b>43 720 276</b> | <b>224 927 836</b> |
| Gob. Reg. Junín          | 4 897 311          | 933 166           | 1 162 313         | 870 595           | 874 485           | 1 779 037         | 1 510 946         | 1 682 862         | 977 862           | 1 079 377         | 1 008 513         | 1 030 964         | 1 083 434         | 5 180 150          |
| M. Producción            | 890 564            | 203 419           | 179 356           | 164 749           | 161 811           | 150 262           | 180 538           | 160 232           | 153 289           | 0                 | 175 948           | 163 905           | 164 085           | 657 228            |
| M. Agricultura           | 2 970 819          | 564 175           | 700 925           | 799 664           | 605 540           | 824 150           | 681 439           | 3 380 386         | 749 135           | 0                 | 608 969           | 640 203           | 633 438           | 2 631 746          |
| M. Transportes           | 2 100 110          | 424 105           | 482 124           | 442 504           | 561 520           | 691 697           | 581 368           | 814 438           | 452 891           | 555 645           | 444 882           | 480 460           | 649 310           | 2 583 188          |
| M. Educación             | 160 903 841        | 32 265 104        | 36 462 299        | 32 862 774        | 33 029 323        | 32 542 541        | 33 909 690        | 38 491 070        | 35 045 654        | 37 656 012        | 29 661 650        | 31 266 886        | 31 391 832        | 165 022 035        |
| M. Salud                 | 46 260 073         | 9 100 027         | 9 939 717         | 8 925 828         | 8 863 464         | 10 862 634        | 9 101 777         | 11 448 740        | 9 567 778         | 9 314 865         | 9 382 905         | 10 789 764        | 9 798 177         | 48 853 490         |
| <b>GASTOS DE CAPITAL</b> | <b>14 628 694</b>  | <b>3 438 736</b>  | <b>2 531 868</b>  | <b>1 560 366</b>  | <b>11 808 881</b> | <b>15 456 332</b> | <b>14 488 489</b> | <b>23 579 456</b> | <b>154 589</b>    | <b>1 174 033</b>  | <b>14 458 775</b> | <b>7 602 816</b>  | <b>4 561 403</b>  | <b>27 951 617</b>  |
| Gob. Reg. Junín          | 13 894 559         | 3 253 058         | 2 457 594         | 1 370 019         | 11 577 573        | 12 897 943        | 14 219 307        | 23 140 727        | 146 920           | 1 103 222         | 14 292 566        | 7 434 960         | 4 001 650         | 26 979 319         |
| M. Producción            | 0                  | 0                 | 5 000             | 0                 | 0                 | 0                 | 0                 | 0                 | 0                 | 0                 | 3 318             | 0                 | 134 890           | 138 208            |
| M. Agricultura           | 0                  | 0                 | 0                 | 21 940            | 1 200             | 0                 | 0                 | 0                 | 0                 | 0                 | 0                 | 0                 | 6 000             | 6 000              |
| M. Transportes           | 0                  | 39 455            | 7 532             | 9 865             | 0                 | 34 721            | 11 071            | 0                 | 0                 | 0                 | 0                 | 13 332            | 178 341           | 191 673            |
| M. Educación             | 75 262             | 14 385            | 11 047            | 24 591            | 82 335            | 40 594            | 66 388            | 34 012            | 39                | 8 964             | 31 366            | 32 835            | 41 711            | 114 915            |
| M. Salud                 | 658 873            | 131 839           | 50 696            | 133 952           | 147 773           | 2 483 075         | 191 724           | 404 717           | 7 630             | 61 847            | 131 524           | 121 689           | 198 811           | 521 501            |
| <b>TOTAL</b>             | <b>232 651 413</b> | <b>46 928 732</b> | <b>51 458 600</b> | <b>45 626 482</b> | <b>55 905 023</b> | <b>62 306 654</b> | <b>60 454 248</b> | <b>79 557 183</b> | <b>47 101 200</b> | <b>49 779 932</b> | <b>55 741 642</b> | <b>51 974 999</b> | <b>48 281 680</b> | <b>252 879 453</b> |

FUENTE: Gobierno Regional de Junín  
ELABORACIÓN: BCRP. Sucursal Huancayo. Departamento de Estudios Económicos

ANEXO 17

GOBIERNO REGIONAL DE JUNÍN: PROGRAMA DE INVERSIONES 2007 - 2008 1/  
(En nuevos soles)

|                                 | 2 007             |                  |                  |                  |                  |                   |                  |                  | 2 008          |                  |                |                  |                  |                   |
|---------------------------------|-------------------|------------------|------------------|------------------|------------------|-------------------|------------------|------------------|----------------|------------------|----------------|------------------|------------------|-------------------|
|                                 | ENE - MAY         | JUN              | JUL              | AGO              | SET              | OCT               | NOV              | DIC              | ENE            | FEB              | MAR            | ABR              | MAY              | ENE - MAY         |
| Administración y Planeamiento   | 211 830           | 6 500            | 6 601            | 68 391           | 32 980           | 75 225            | 27 020           | 169 511          | 0              | 0                | 0              | 41 708           | 107 883          | 149 592           |
| Agraria                         | 926 812           | 449 396          | 655 221          | 257 867          | 343 321          | 305 304           | 988 457          | 471 420          | 68 063         | 574 214          | 581 217        | 865 170          | 252 539          | 2 341 204         |
| Protección y Previsión Social   | 75 621            | 9 861            | 34 346           | 1 446            | 3 000            | 0                 | 0                | 12 330           | 0              | 0                | 0              | 0                | 0                | 0                 |
| Defensa y Seguridad Nacional    | 0                 | 0                | 0                | 0                | 0                | 0                 | 0                | 0                | 0              | 0                | 0              | 0                | 0                | 0                 |
| Educación y Cultura             | 1 110 706         | 1 217 319        | 406 306          | 349 428          | 1 027 743        | 2 460 522         | 491 907          | 749 822          | 0              | 169 058          | 81 123         | 235 261          | 362 075          | 847 518           |
| Energía y Recurso Minerales     | 6 740             | 1 100            | 802 385          | 10 000           | 4 200            | 386 216           | 0                | 256 765          | 0              | 3 440            | 7 585          | 7 940            | 272 058          | 291 023           |
| Industria, Comercio y Servicios | 167 492           | 59 720           | 115 524          | 111 482          | 176 915          | 197 027           | 250 813          | 148 594          | 38 237         | 100 720          | 73 181         | 113 651          | 100758,11        | 426 547           |
| Salud y Saneamiento             | 4 842 507         | 1 318 976        | 22 959           | 417 077          | 3 589 962        | 10 532 272        | 420 061          | 5 361 763        | 40 620         | 56 568           | 60 021         | 5 630 695        | 1 714 609        | 7 502 513         |
| Trabajo                         | 0                 | 0                | 0                | 0                | 0                | 0                 | 0                | 0                | 0              | 0                | 0              | 0                | 0                | 0                 |
| Transportes                     | 6 539 381         | 189 234          | 414 252          | 132 042          | 295 644          | 1 019 116         | 581 428          | 2 315 780        | 0              | 199 222          | 144 336        | 540 535          | 1 187 619        | 2 071 712         |
| Pesca                           | 0                 | 0                | 0                | 0                | 0                | 0                 | 3 400            | 0                | 0              | 0                | 0              | 0                | 134 890          | 134 890           |
| <b>TOTAL DE INVERSIONES</b>     | <b>13 881 088</b> | <b>3 252 106</b> | <b>2 457 594</b> | <b>1 347 733</b> | <b>5 473 765</b> | <b>14 975 683</b> | <b>2 763 086</b> | <b>9 485 985</b> | <b>146 920</b> | <b>1 103 222</b> | <b>947 463</b> | <b>7 434 960</b> | <b>4 132 432</b> | <b>13 764 998</b> |

1/ Preliminar

FUENTE: Gobierno Regional de Junín

ELABORACIÓN: BCRP. Sucursal Huancayo. Departamento de Estudios Económicos

ANEXO 18

INGRESOS DE LA MUNICIPALIDAD PROVINCIAL DE HUANCAYO  
(En nuevos soles)

|                            | 2 007             |                  |                  |                  |                  |                  |                  |                  | 2 008             |                  |                  |                  |                  |                   |
|----------------------------|-------------------|------------------|------------------|------------------|------------------|------------------|------------------|------------------|-------------------|------------------|------------------|------------------|------------------|-------------------|
|                            | ENE - MAY         | JUN              | JUL              | AGO              | SET              | OCT              | NOV              | DIC              | ENE               | FEB              | MAR              | ABR              | MAY              | ENE - MAY         |
| <b>INGRESOS CORRIENTES</b> | <b>9 707 076</b>  | <b>2 771 882</b> | <b>1 465 390</b> | <b>1 693 512</b> | <b>1 569 685</b> | <b>1 649 049</b> | <b>2 437 544</b> | <b>1 958 127</b> | <b>2 050 213</b>  | <b>4 443 692</b> | <b>2 103 532</b> | <b>1 849 394</b> | <b>1 675 605</b> | <b>12 122 437</b> |
| Impuestos                  | 4 129 345         | 465 600          | 460 391          | 664 467          | 584 134          | 514 285          | 1 297 618        | 697 414          | 671 607           | 2 219 559        | 789 916          | 776 674          | 725 768          | 5 183 524         |
| Tasas                      | 3 014 009         | 323 658          | 443 726          | 408 905          | 336 134          | 435 857          | 461 939          | 618 124          | 648 971           | 1 629 497        | 745 293          | 522 055          | 521 205          | 4 067 022         |
| Contribuciones             | 33 581            | 4 075            | 6 022            | 1 790            | 5 681            | 9 473            | 20 755           | 24 756           | 7 985             | 6 284            | 16 557           | 7 681            | 805              | 39 311            |
| Venta de Bienes            | 137 839           | 24 137           | 28 430           | 27 361           | 24 653           | 26 170           | 27 077           | 26 833           | 30 201            | 29 232           | 23 331           | 31 929           | 30 127           | 144 821           |
| Prestación de Servicios    | 508 344           | 70 019           | 74 368           | 87 976           | 85 948           | 94 207           | 88 038           | 76 343           | 227 208           | 129 198          | 119 831          | 115 875          | 106 375          | 698 487           |
| Rentas de la Propiedad     | 508 403           | 1 638 081        | 102 658          | 75 393           | 130 973          | 128 943          | 135 452          | 142 595          | 111 684           | 101 866          | 138 466          | 76 108           | 46 096           | 474 219           |
| Multas Sanciones y Otros   | 1 306 440         | 236 014          | 334 581          | 413 736          | 372 095          | 418 066          | 384 867          | 358 815          | 337 063           | 306 307          | 250 994          | 293 678          | 224 125          | 1 412 167         |
| Otros Ingresos Corrientes  | 69 116            | 10 298           | 15 214           | 13 886           | 30 069           | 22 047           | 21 798           | 13 245           | 15 494            | 21 749           | 19 144           | 25 394           | 21 104           | 102 885           |
| <b>INGRESOS DE CAPITAL</b> | <b>0</b>          | <b>0</b>         | <b>0</b>         | <b>0</b>         | <b>0</b>         | <b>0</b>         | <b>0</b>         | <b>0</b>         | <b>0</b>          | <b>0</b>         | <b>0</b>         | <b>0</b>         | <b>0</b>         | <b>0</b>          |
| Venta de Activos           | 0                 | 0                | 0                | 0                | 0                | 0                | 0                | 0                | 0                 | 0                | 0                | 0                | 0                | 0                 |
| <b>TRANSFERENCIAS</b>      | <b>7 962 443</b>  | <b>1 603 740</b> | <b>1 575 159</b> | <b>1 769 859</b> | <b>5 085 512</b> | <b>1 701 130</b> | <b>1 722 286</b> | <b>1 758 048</b> | <b>1 610 886</b>  | <b>2 089 650</b> | <b>1 986 684</b> | <b>1 796 490</b> | <b>2 018 319</b> | <b>9 502 029</b>  |
| Transferencias             | 7 962 443         | 1 603 740        | 1 575 159        | 1 769 859        | 5 085 512        | 1 701 130        | 1 722 286        | 1 758 048        | 1 610 886         | 2 089 650        | 1 986 684        | 1 796 490        | 2 018 319        | 9 502 029         |
| <b>FINANCIAMIENTO</b>      | <b>0</b>          | <b>0</b>         | <b>0</b>         | <b>0</b>         | <b>0</b>         | <b>0</b>         | <b>0</b>         | <b>0</b>         | <b>13 790 207</b> | <b>0</b>         | <b>1 562 686</b> | <b>0</b>         | <b>0</b>         | <b>15 352 893</b> |
| Financiamiento             | 0                 | 0                | 0                | 0                | 0                | 0                | 0                | 0                | 13 790 207        | 0                | 1 562 686        | 0                | 0                | 15 352 893        |
| <b>TOTAL</b>               | <b>17 669 519</b> | <b>4 375 622</b> | <b>3 040 549</b> | <b>3 463 371</b> | <b>6 655 197</b> | <b>3 350 179</b> | <b>4 159 830</b> | <b>3 716 175</b> | <b>17 451 306</b> | <b>6 533 342</b> | <b>5 652 902</b> | <b>3 645 884</b> | <b>3 693 924</b> | <b>36 977 359</b> |

FUENTE: Municipalidad Provincial de Huancayo.

ELABORACIÓN: BCRP. Sucursal Huancayo. Departamento de Estudios Económicos

ANEXO 19

GASTOS DE LA MUNICIPALIDAD PROVINCIAL DE HUANCAYO  
(En nuevos soles)

|                                | 2 007             |                  |                  |                  |                  |                  |                  |                  | 2 008            |                  |                  |                  |                  |                   |
|--------------------------------|-------------------|------------------|------------------|------------------|------------------|------------------|------------------|------------------|------------------|------------------|------------------|------------------|------------------|-------------------|
|                                | ENE - MAY         | JUN              | JUL              | AGO              | SET              | OCT              | NOV              | DIC              | ENE              | FEB              | MAR              | ABR              | MAY              | ENE - MAY         |
| <b>GASTOS CORRIENTES</b>       | <b>10 562 984</b> | <b>2 290 996</b> | <b>2 645 390</b> | <b>2 774 174</b> | <b>2 045 480</b> | <b>2 374 964</b> | <b>2 351 171</b> | <b>4 222 471</b> | <b>1 544 251</b> | <b>3 296 635</b> | <b>2 391 712</b> | <b>2 419 687</b> | <b>2 475 626</b> | <b>12 127 911</b> |
| Personal y Oblig. Sociales     | 4 095 824         | 740 350          | 1 066 129        | 886 513          | 655 891          | 814 017          | 858 906          | 1 483 539        | 746 732          | 993 267          | 889 959          | 1 007 907        | 896 307          | 4 534 172         |
| Obligaciones Previsionales     | 1 851 927         | 291 182          | 343 922          | 297 780          | 287 616          | 286 253          | 287 994          | 511 097          | 270 992          | 685 633          | 306 440          | 285 462          | 480 341          | 2 028 867         |
| Bienes y Servicios             | 4 225 477         | 1 185 069        | 1 126 645        | 1 383 348        | 1 056 826        | 1 102 835        | 1 077 387        | 2 043 722        | 460 759          | 1 480 346        | 1 101 445        | 1 025 039        | 995 092          | 5 062 681         |
| Otros Gastos Corrientes        | 389 756           | 74 396           | 108 693          | 206 533          | 45 147           | 171 860          | 126 884          | 184 113          | 65 767           | 137 390          | 93 868           | 101 280          | 103 886          | 502 191           |
| <b>GASTOS DE CAPITAL</b>       | <b>1 191 026</b>  | <b>380 269</b>   | <b>359 774</b>   | <b>246 415</b>   | <b>1 095 227</b> | <b>770 370</b>   | <b>806 390</b>   | <b>1 628 208</b> | <b>7 500</b>     | <b>1 283 713</b> | <b>248 192</b>   | <b>1 038 844</b> | <b>786 935</b>   | <b>3 365 183</b>  |
| Inversiones                    | 1 163 910         | 354 449          | 341 999          | 246 415          | 1 010 108        | 760 343          | 806 390          | 1 603 831        | 7 500            | 1 277 767        | 244 561          | 1 024 671        | 749 589          | 3 304 087         |
| Otros Gastos de Capital        | 27 116            | 25 820           | 17 775           | 0                | 85 119           | 10 027           | 0                | 24 377           | 0                | 5 946            | 3 631            | 14 173           | 37 346           | 61 096            |
| <b>SERVICIOS DE LA DEUDA</b>   | <b>188 258</b>    | <b>33 790</b>    | <b>33 684</b>    | <b>33 666</b>    | <b>33 355</b>    | <b>32 491</b>    | <b>32 205</b>    | <b>37 796</b>    | <b>31 700</b>    | <b>30 979</b>    | <b>29 915</b>    | <b>29 732</b>    | <b>30 167</b>    | <b>152 494</b>    |
| Intereses y Cargos de la Deuda | 33 134            | 5 470            | 5 335            | 5 214            | 33 355           | 4 803            | 4 646            | 5 288            | 4 323            | 4 153            | 3 825            | 3 752            | 3 686            | 19 739            |
| Amortización de la Deuda       | 155 125           | 28 320           | 28 349           | 28 452           | 0                | 27 689           | 27 559           | 32 508           | 27 377           | 26 826           | 26 091           | 25 980           | 26 480           | 132 755           |
| <b>TOTAL</b>                   | <b>11 942 268</b> | <b>2 705 055</b> | <b>3 038 848</b> | <b>3 054 255</b> | <b>3 174 062</b> | <b>3 177 825</b> | <b>3 189 765</b> | <b>5 888 475</b> | <b>1 583 451</b> | <b>4 611 327</b> | <b>2 669 819</b> | <b>3 488 263</b> | <b>3 292 728</b> | <b>15 645 588</b> |

FUENTE: Municipalidad Provincial de Huancayo.

ELABORACIÓN: BCRP. Sucursal Huancayo. Departamento de Estudios Económicos



ANEXO 20

**JUNÍN: INGRESOS DE LA SOCIEDAD DE BENEFICENCIA DE HUANCAYO**  
(En nuevos soles)

|                                | 2 007            |                |                |                |                |                |                |                | 2 008          |                |                  |                |                | ENE - MAY        |                                |
|--------------------------------|------------------|----------------|----------------|----------------|----------------|----------------|----------------|----------------|----------------|----------------|------------------|----------------|----------------|------------------|--------------------------------|
|                                | ENE - MAY        | JUN            | JUL            | AGO            | SET            | OCT            | NOV            | DIC            | ENE            | FEB            | MAR              | ABR            | MAY            |                  |                                |
| <b>INGRESOS CORRIENTES</b>     | <b>3 461 209</b> | <b>751 634</b> | <b>693 492</b> | <b>836 980</b> | <b>633 987</b> | <b>597 825</b> | <b>532 774</b> | <b>656 073</b> | <b>625 441</b> | <b>418 277</b> | <b>631 237</b>   | <b>589 285</b> | <b>693 811</b> | <b>2 958 051</b> | <b>INGRESOS CORRIENTES</b>     |
| Venta de Bienes                | 989              | 170            | 169            | 55             | 220            | 220            | 390            | 0              | 265            | 2 825          | 1 331            | 1 759          | 5 677          | 11 857           | Venta de Bienes                |
| Prestación de Servicios        | 2 647 365        | 508 420        | 506 641        | 488 368        | 423 773        | 366 316        | 344 460        | 357 420        | 364 357        | 291 645        | 411 806          | 398 941        | 481 619        | 1 948 369        | Prestación de Servicios        |
| Rentas de la Propiedad         | 21 349           | 17 562         | 2 678          | 103 064        | 1 411          | 55 886         | 5 436          | 129 416        | 13 300         | 13 242         | 23 586           | 36 253         | 14 219         | 100 600          | Rentas de la Propiedad         |
| Otros Ingresos Corrientes      | 791 507          | 225 482        | 184 005        | 245 493        | 208 583        | 175 404        | 182 489        | 169 237        | 247 519        | 110 565        | 194 513          | 152 332        | 192 297        | 897 225          | Otros Ingresos Corrientes      |
| <b>INGRESOS DE CAPITAL</b>     | <b>0</b>         | <b>0</b>       | <b>0</b>       | <b>0</b>       | <b>0</b>       | <b>0</b>       | <b>33 407</b>  | <b>-33 407</b> | <b>0</b>       | <b>0</b>       | <b>0</b>         | <b>0</b>       | <b>0</b>       | <b>0</b>         | <b>INGRESOS DE CAPITAL</b>     |
| Venta de Activos               | 0                | 0              | 0              | 0              | 0              | 0              | 33 407         | -33 407        | 0              | 0              | 0                | 0              | 0              | 0                | Venta de Activos               |
| <b>FINANCIAMIENTO</b>          | <b>3 957 807</b> | <b>0</b>       | <b>0</b>       | <b>0</b>       | <b>0</b>       | <b>0</b>       | <b>0</b>       | <b>0</b>       | <b>0</b>       | <b>0</b>       | <b>4 588 680</b> | <b>0</b>       | <b>0</b>       | <b>4 588 680</b> | <b>FINANCIAMIENTO</b>          |
| Saldo de ejercicios anteriores | 3 957 807        | 0              | 0              | 0              | 0              | 0              | 0              | 0              | 0              | 0              | 4 588 680        | 0              | 0              | 4 588 680        | Saldo de ejercicios anteriores |
| <b>DONACIONES Y TRANSF.</b>    | <b>0</b>         | <b>0</b>       | <b>0</b>       | <b>3 801</b>   | <b>1 650</b>   | <b>700</b>     | <b>0</b>       | <b>0</b>       | <b>2 370</b>   | <b>0</b>       | <b>12 873</b>    | <b>2 000</b>   | <b>0</b>       | <b>17 243</b>    | <b>DONACIONES Y TRANSF.</b>    |
| Donaciones y Transf.           | 0                | 0              | 0              | 3 801          | 1 650          | 700            | 0              | 0              | 2 370          | 0              | 12 873           | 2 000          | 0              | 17 243           | Donaciones y Transf.           |
| <b>TOTAL</b>                   | <b>7 419 016</b> | <b>751 634</b> | <b>693 492</b> | <b>840 781</b> | <b>635 637</b> | <b>598 525</b> | <b>566 181</b> | <b>622 667</b> | <b>627 811</b> | <b>418 277</b> | <b>5 232 791</b> | <b>591 285</b> | <b>693 811</b> | <b>7 563 974</b> | <b>TOTAL</b>                   |

FUENTE: Sociedad de Beneficencia de Huancayo

ELABORACIÓN: BCRP. Sucursal Huancayo. Departamento de Estudios Económicos

ANEXO 21

**JUNÍN: GASTOS DE LA SOCIEDAD DE BENEFICENCIA DE HUANCAYO**  
(En nuevos soles)

|                            | 2 007            |                |                |                |                |                |                |                | 2 008          |                |                |                |                | ENE - MAY        |                            |
|----------------------------|------------------|----------------|----------------|----------------|----------------|----------------|----------------|----------------|----------------|----------------|----------------|----------------|----------------|------------------|----------------------------|
|                            | ENE - MAY        | JUN            | JUL            | AGO            | SET            | OCT            | NOV            | DIC            | ENE            | FEB            | MAR            | ABR            | MAY            |                  |                            |
| <b>GASTOS CORRIENTES</b>   | <b>3 216 016</b> | <b>939 191</b> | <b>458 500</b> | <b>799 994</b> | <b>477 809</b> | <b>437 145</b> | <b>510 033</b> | <b>466 805</b> | <b>384 279</b> | <b>686 888</b> | <b>504 912</b> | <b>957 942</b> | <b>786 090</b> | <b>3 320 112</b> | <b>GASTOS CORRIENTES</b>   |
| Personal y Oblig. Sociales | 900 383          | 174 227        | 189 419        | 170 793        | 174 041        | 170 402        | 171 793        | 189 522        | 197 964        | 196 246        | 170 855        | 170 606        | 169 143        | 904 814          | Personal y Oblig. Sociales |
| Obligaciones Previsionales | 0                | 0              | 0              | 0              | 0              | 0              | 0              | 0              | 0              | 0              | 0              | 0              | 0              | 0                | Obligaciones Previsionales |
| Bienes y Servicios         | 2 264 108        | 758 680        | 265 599        | 620 539        | 293 368        | 257 155        | 330 269        | 220 476        | 185 725        | 488 160        | 257 141        | 780 451        | 596 528        | 2 308 005        | Bienes y Servicios         |
| Otros Gastos Corrientes    | 51 526           | 6 284          | 3 483          | 8 662          | 10 400         | 9 588          | 7 971          | 56 807         | 590            | 2 482          | 76 916         | 6 886          | 20 419         | 107 292          | Otros Gastos Corrientes    |
| <b>GASTOS DE CAPITAL</b>   | <b>33 127</b>    | <b>9 786</b>   | <b>10 432</b>  | <b>23 489</b>  | <b>33 325</b>  | <b>88 592</b>  | <b>5 700</b>   | <b>48 356</b>  | <b>13 162</b>  | <b>38 979</b>  | <b>16 297</b>  | <b>9 164</b>   | <b>62 294</b>  | <b>139 897</b>   | <b>GASTOS DE CAPITAL</b>   |
| Inversiones                | 19 827           | 8 606          | 4 496          | 641            | 2 497          | 87 162         | 5 700          | 20 222         | 13 162         | 32 067         | 13 577         | 5 405          | 50 259         | 114 471          | Inversiones                |
| Otros Gastos de Capital    | 13 300           | 1 180          | 5 936          | 22 848         | 30 828         | 1 430          | 0              | 28 135         | 0              | 6 912          | 2 720          | 3 759          | 12 035         | 25 426           | Otros Gastos de Capital    |
| <b>TOTAL</b>               | <b>3 249 143</b> | <b>948 976</b> | <b>468 932</b> | <b>823 483</b> | <b>511 134</b> | <b>525 737</b> | <b>515 732</b> | <b>515 161</b> | <b>397 441</b> | <b>725 867</b> | <b>521 210</b> | <b>967 107</b> | <b>848 384</b> | <b>3 460 009</b> | <b>TOTAL</b>               |

FUENTE: Sociedad de Beneficencia de Huancayo

ELABORACIÓN: BCRP. Sucursal Huancayo. Departamento de Estudios Económicos

ANEXO 22

JUNÍN: PROYECTO ESPECIAL PICHIS PALCAZÚ - GASTOS POR TIPO DE ACTIVIDAD  
(En nuevos soles)

|   | 2 007            |                |                |                  |                  |                  |                |                  | 2 008          |                |                |                |                | ENE - MAY        |
|---|------------------|----------------|----------------|------------------|------------------|------------------|----------------|------------------|----------------|----------------|----------------|----------------|----------------|------------------|
|   | ENE - MAY        | JUN            | JUL            | AGO              | SET              | OCT              | NOV            | DIC              | ENE            | FEB            | MAR            | ABR            | MAY            |                  |
| Gestión de Proyectos                              | 1 022 854        | 156 336        | 282 479        | 285 419          | 161 504          | 178 064          | 219 335        | 811 753          | 180 331        | 351 378        | 346 017        | 403 096        | 256 792        | 1 537 614        |
| Encauzamiento de Ríos y Defensa Riverieña         | 0                | 0              | 37 048         | 113 668          | 342 502          | 214 797          | 58 766         | 507 369          | 0              | 0              | 0              | 39 470         | 255 267        | 294 737          |
| Infraestructura y Aprov. Hidroagrícola            | 0                | 0              | 0              | 0                | 0                | 0                | 0              | 0                | 0              | 0              | 0              | 0              | 0              | 0                |
| Aprovechamiento del Medio Ambiente Rural          | 0                | 0              | 0              | 0                | 0                | 0                | 0              | 0                | 0              | 3 794          | 63 340         | 80 450         | 21 844         | 169 429          |
| Promoción de Acciones Turísticas                  | 0                | 0              | 0              | 0                | 0                | 0                | 0              | 0                | 0              | 0              | 0              | 0              | 0              | 0                |
| Apoyo al Pequeño Productor Rural                  | 0                | 0              | 0              | 0                | 0                | 0                | 0              | 0                | 4 847          | 19 249         | 144 196        | 127 301        | 178 952        | 474 545          |
| Control de Desbordes y Recuperación de Valles     | 0                | 0              | 0              | 0                | 0                | 0                | 0              | 0                | 0              | 0              | 0              | 0              | 0              | 0                |
| Infraestructura y Generación de Energía Eléctrica | 0                | 0              | 0              | 0                | 0                | 0                | 0              | 0                | 0              | 0              | 0              | 0              | 0              | 0                |
| Construcción y Mejoramiento de Carreteras         | 0                | 0              | 0              | 0                | 0                | 0                | 0              | 0                | 0              | 0              | 0              | 0              | 0              | 0                |
| Construcción de Caminos Rurales                   | 22 642           | 57 129         | 219 116        | 913 076          | 650 884          | 1 869 702        | 148 298        | 297 375          | 0              | 0              | 0              | 14 953         | 89 144         | 104 097          |
| Rehab. y Reconst. por Fenómeno de El Niño         | 0                | 0              | 0              | 0                | 0                | 0                | 0              | 0                | 0              | 0              | 0              | 0              | 0              | 0                |
| Rehab. y Mantenimiento de Caminos Rurales         | 0                | 0              | 0              | 0                | 0                | 0                | 0              | 0                | 0              | 0              | 0              | 0              | 0              | 0                |
| Puente Carrozable Galicia                         | 0                | 0              | 0              | 0                | 0                | 0                | 0              | 0                | 0              | 0              | 0              | 0              | 0              | 0                |
| Puente Carrozable Gallinacito                     | 0                | 0              | 0              | 0                | 0                | 0                | 0              | 0                | 0              | 0              | 0              | 0              | 0              | 0                |
| Puente Carrozable Pelmaz                          | 0                | 0              | 0              | 0                | 0                | 0                | 0              | 0                | 0              | 0              | 0              | 0              | 0              | 0                |
| Puente Carrozable Shimiri                         | 0                | 0              | 0              | 0                | 0                | 0                | 0              | 0                | 0              | 0              | 0              | 0              | 0              | 0                |
| Puente Carrozable Tocon                           | 0                | 0              | 0              | 0                | 0                | 0                | 0              | 0                | 0              | 0              | 0              | 0              | 0              | 0                |
| Puente Carrozable Tambo Largo                     | 0                | 0              | 0              | 0                | 0                | 0                | 0              | 0                | 0              | 0              | 0              | 0              | 0              | 0                |
| Puente Carrozable Jergon                          | 0                | 0              | 0              | 0                | 0                | 0                | 0              | 0                | 0              | 0              | 0              | 0              | 0              | 0                |
| Estudios de Pre inversión                         | 112 851          | 22 666         | 25 009         | 25 399           | 24 142           | 25 899           | 35 378         | 55 007           | 18 835         | 28 550         | 36 608         | 274 150        | 48 990         | 407 133          |
| Vivienda, Construcción y Saneamiento              | 0                | 0              | 0              | 0                | 0                | 0                | 0              | 0                | 0              | 0              | 0              | 0              | 0              | 0                |
| <b>TOTAL</b>                                      | <b>1 158 347</b> | <b>236 130</b> | <b>563 653</b> | <b>1 337 562</b> | <b>1 179 032</b> | <b>2 288 462</b> | <b>461 777</b> | <b>1 671 504</b> | <b>204 012</b> | <b>402 971</b> | <b>590 162</b> | <b>939 420</b> | <b>850 989</b> | <b>2 987 555</b> |

FUENTE: Proyecto Especial Pichis - Palcazu

ELABORACIÓN: BCRP. Sucursal Huancayo. Departamento de Estudios Económicos

ANEXO 23

JUNÍN: DEPÓSITOS Y OBLIGACIONES DEL SISTEMA FINANCIERO  
(Saldos en miles de nuevos soles)

| ENTIDADES FINANCIERAS                     | 2007           |                |                |                |                |                |                |                | 2008           |                |                |                |                |
|---|----------------|----------------|----------------|----------------|----------------|----------------|----------------|----------------|----------------|----------------|----------------|----------------|----------------|
|   | MAY            | JUN            | JUL            | AGO            | SET            | OCT            | NOV            | DIC            | ENE            | FEB            | MAR            | ABR            | MAY            |
| <b>I. EMPRESAS BANCARIAS</b>              | <b>462 183</b> | <b>470 176</b> | <b>480 212</b> | <b>463 104</b> | <b>452 138</b> | <b>454 641</b> | <b>464 280</b> | <b>481 103</b> | <b>470 316</b> | <b>465 077</b> | <b>524 088</b> | <b>506 186</b> | <b>520 141</b> |
| <b>Depósitos a la Vista</b>               | <b>87 313</b>  | <b>97 051</b>  | <b>93 478</b>  | <b>83 414</b>  | <b>88 149</b>  | <b>97 007</b>  | <b>89 701</b>  | <b>98 849</b>  | <b>85 507</b>  | <b>87 898</b>  | <b>113 420</b> | <b>102 133</b> | <b>103 291</b> |
| En m/n                                    | 64 719         | 69 405         | 72 179         | 63 021         | 66 651         | 75 210         | 63 174         | 77 528         | 66 937         | 65 576         | 90 866         | 80 377         | 85 698         |
| En m/e                                    | 22 594         | 27 646         | 21 299         | 20 393         | 21 498         | 21 797         | 26 527         | 21 321         | 18 570         | 22 322         | 22 554         | 21 756         | 17 593         |
| <b>Depósitos en Ahorro</b>                | <b>198 182</b> | <b>194 380</b> | <b>202 001</b> | <b>200 279</b> | <b>195 284</b> | <b>189 523</b> | <b>192 268</b> | <b>210 332</b> | <b>207 773</b> | <b>207 890</b> | <b>247 524</b> | <b>235 337</b> | <b>229 227</b> |
| En m/n                                    | 107 268        | 105 897        | 110 887        | 108 852        | 105 725        | 104 340        | 106 099        | 117 269        | 121 630        | 125 723        | 172 570        | 162 262        | 153 312        |
| En m/e                                    | 90 914         | 88 483         | 91 114         | 91 427         | 89 559         | 85 183         | 86 170         | 93 063         | 86 144         | 82 166         | 74 955         | 73 075         | 75 915         |
| <b>Depósitos a Plazo</b>                  | <b>176 688</b> | <b>178 746</b> | <b>184 733</b> | <b>179 411</b> | <b>168 705</b> | <b>168 111</b> | <b>182 310</b> | <b>171 922</b> | <b>177 036</b> | <b>169 290</b> | <b>163 145</b> | <b>168 717</b> | <b>187 624</b> |
| En m/n                                    | 63 784         | 63 818         | 58 948         | 63 595         | 60 175         | 65 034         | 71 746         | 73 249         | 79 048         | 81 438         | 83 872         | 87 146         | 94 832         |
| En m/e                                    | 112 904        | 114 928        | 125 784        | 115 816        | 108 530        | 103 078        | 110 564        | 98 673         | 97 988         | 87 852         | 79 272         | 81 571         | 92 792         |
| <b>II. INSTITUCIONES DE MICROFINANZAS</b> | <b>235 839</b> | <b>239 003</b> | <b>242 717</b> | <b>246 817</b> | <b>247 735</b> | <b>252 247</b> | <b>257 196</b> | <b>261 937</b> | <b>262 248</b> | <b>260 680</b> | <b>259 108</b> | <b>266 148</b> | <b>278 665</b> |
| <b>Depósitos a la Vista</b>               | -              | -              | -              | -              | -              | -              | -              | -              | -              | -              | -              | -              | -              |
| En m/n                                    | -              | -              | -              | -              | -              | -              | -              | -              | -              | -              | -              | -              | -              |
| En m/e                                    | -              | -              | -              | -              | -              | -              | -              | -              | -              | -              | -              | -              | -              |
| <b>Depósitos en Ahorro</b>                | <b>62 598</b>  | <b>63 826</b>  | <b>63 510</b>  | <b>62 938</b>  | <b>61 421</b>  | <b>61 930</b>  | <b>60 560</b>  | <b>60 361</b>  | <b>61 332</b>  | <b>59 505</b>  | <b>60 203</b>  | <b>62 390</b>  | <b>64 238</b>  |
| En m/n                                    | 43 732         | 45 539         | 45 089         | 46 386         | 45 988         | 47 746         | 45 902         | 46 253         | 47 286         | 47 418         | 49 347         | 51 735         | 53 568         |
| En m/e                                    | 18 866         | 18 286         | 18 420         | 16 552         | 15 434         | 14 184         | 14 658         | 14 108         | 14 046         | 12 087         | 10 856         | 10 655         | 10 670         |
| <b>Depósitos a Plazo</b>                  | <b>173 242</b> | <b>175 178</b> | <b>179 207</b> | <b>183 879</b> | <b>186 314</b> | <b>190 316</b> | <b>196 637</b> | <b>201 576</b> | <b>200 916</b> | <b>201 175</b> | <b>198 904</b> | <b>203 758</b> | <b>214 427</b> |
| En m/n                                    | 120 356        | 121 926        | 123 310        | 128 006        | 132 574        | 141 241        | 148 834        | 153 782        | 155 915        | 158 403        | 161 287        | 166 221        | 176 719        |
| En m/e                                    | 52 885         | 53 252         | 55 898         | 55 873         | 53 741         | 49 075         | 47 803         | 47 794         | 45 001         | 42 772         | 37 617         | 37 537         | 37 708         |
| <b>III. TOTAL SISTEMA FINANCIERO</b>      | <b>698 022</b> | <b>709 180</b> | <b>722 929</b> | <b>709 921</b> | <b>699 873</b> | <b>706 888</b> | <b>721 476</b> | <b>743 040</b> | <b>732 564</b> | <b>725 757</b> | <b>783 196</b> | <b>772 334</b> | <b>798 806</b> |
| <b>Depósitos a la Vista</b>               | <b>87 313</b>  | <b>97 051</b>  | <b>93 478</b>  | <b>83 414</b>  | <b>88 149</b>  | <b>97 007</b>  | <b>89 701</b>  | <b>98 849</b>  | <b>85 507</b>  | <b>87 898</b>  | <b>113 420</b> | <b>102 133</b> | <b>103 291</b> |
| En m/n                                    | 64 719         | 69 405         | 72 179         | 63 021         | 66 651         | 75 210         | 63 174         | 77 528         | 66 937         | 65 576         | 90 866         | 80 377         | 85 698         |
| En m/e                                    | 22 594         | 27 646         | 21 299         | 20 393         | 21 498         | 21 797         | 26 527         | 21 321         | 18 570         | 22 322         | 22 554         | 21 756         | 17 593         |
| <b>Depósitos en Ahorro</b>                | <b>260 780</b> | <b>258 205</b> | <b>265 511</b> | <b>263 217</b> | <b>256 705</b> | <b>251 453</b> | <b>252 828</b> | <b>270 692</b> | <b>269 105</b> | <b>267 395</b> | <b>307 728</b> | <b>297 727</b> | <b>293 465</b> |
| En m/n                                    | 151 000        | 151 436        | 155 977        | 155 238        | 151 713        | 152 086        | 152 000        | 163 522        | 168 915        | 173 142        | 221 917        | 213 997        | 206 880        |
| En m/e                                    | 109 780        | 106 769        | 109 534        | 107 979        | 104 993        | 99 367         | 100 827        | 107 171        | 100 190        | 94 253         | 85 811         | 83 730         | 86 585         |
| <b>Depósitos a Plazo</b>                  | <b>349 930</b> | <b>353 924</b> | <b>363 940</b> | <b>363 290</b> | <b>355 019</b> | <b>358 428</b> | <b>378 947</b> | <b>373 498</b> | <b>377 952</b> | <b>370 465</b> | <b>362 049</b> | <b>372 475</b> | <b>402 051</b> |
| En m/n                                    | 184 140        | 185 744        | 182 258        | 191 601        | 192 748        | 206 275        | 220 580        | 227 031        | 234 963        | 239 841        | 245 160        | 253 367        | 271 551        |
| En m/e                                    | 165 790        | 168 180        | 181 682        | 171 689        | 162 270        | 152 153        | 158 367        | 146 468        | 142 989        | 130 624        | 116 889        | 119 107        | 130 499        |

FUENTE: SUPERINTENDENCIA DE BANCA Y SEGUROS

ELABORACIÓN: BCRP. Sucursal Huancayo. Departamento de Estudios Económicos

ANEXO 24

JUNÍN: DEPÓSITOS EN LAS ENTIDADES FINANCIERAS UBICADAS POR PRINCIPALES PROVINCIAS - MAYO 2008  
(Saldos en miles de nuevos soles)

| ENTIDADES FINANCIERAS                     | DEPÓSITOS      |                |                |               |               |               |               |               |               |               |               |               | TOTAL DEPÓSITOS |                |                |
|---|----------------|----------------|----------------|---------------|---------------|---------------|---------------|---------------|---------------|---------------|---------------|---------------|-----------------|----------------|----------------|
|   | HUANCAYO       |                |                | YAULI         |               |               | TARMA         |               |               | CHANCHAMAYO   |               |               | JUNÍN           |                |                |
|   | M/N            | M/E            | TOTAL          | M/N           | M/E           | TOTAL         | M/N           | M/E           | TOTAL         | M/N           | M/E           | TOTAL         | M/N             | M/E            | TOTAL          |
| <b>I. EMPRESAS BANCARIAS</b>              | <b>231 634</b> | <b>137 883</b> | <b>369 517</b> | <b>52 343</b> | <b>22 082</b> | <b>74 425</b> | <b>15 249</b> | <b>8 898</b>  | <b>24 146</b> | <b>20 768</b> | <b>9 000</b>  | <b>29 767</b> | <b>333 842</b>  | <b>186 299</b> | <b>520 141</b> |
| Crédito                                   | 79 355         | 48 233         | 127 588        | 22 771        | 7 846         | 30 617        | 11 066        | 8 078         | 19 144        | 19 199        | 8 391         | 27 590        | 146 239         | 80 986         | 227 225        |
| Interbank                                 | 32 388         | 17 812         | 50 200         |               |               |               |               |               |               |               |               |               | 32 388          | 17 812         | 50 200         |
| Scotiabank *                              | 42 075         | 33 615         | 75 691         |               |               |               |               |               |               |               |               |               | 42 075          | 33 615         | 75 691         |
| Continental                               | 51 282         | 32 964         | 84 246         | 28 167        | 13 901        | 42 068        |               |               |               |               |               |               | 79 449          | 46 866         | 126 314        |
| Trabajo                                   | 12 310         | 1 539          | 13 849         | 1 406         | 334           | 1 739         | 1 652         | 169           | 1 821         |               |               |               | 15 368          | 2 042          | 17 410         |
| Mi Banco                                  | 9 769          | 3 062          | 12 831         |               |               |               | 2 531         | 650           | 3 181         | 1 569         | 609           | 2 178         | 13 868          | 4 321          | 18 190         |
| Financiero **                             | 3 117          | 448            | 3 565          |               |               |               |               |               |               |               |               |               | 3 117           | 448            | 3 565          |
| Azteca del Perú ***                       | 1 338          | 209            | 1 547          |               |               |               |               |               |               |               |               |               | 1 338           | 209            | 1 547          |
| <b>II. INSTITUCIONES DE MICROFINANZAS</b> | <b>175 525</b> | <b>34 472</b>  | <b>209 997</b> | <b>14 650</b> | <b>6 150</b>  | <b>20 800</b> | <b>12 630</b> | <b>3 198</b>  | <b>15 828</b> | <b>13 611</b> | <b>2 502</b>  | <b>16 113</b> | <b>230 287</b>  | <b>48 378</b>  | <b>278 665</b> |
| Profinanzas                               | -              | -              | -              | -             | -             | -             | 3 704         | 645           | 4 349         | 3 107         | 320           | 3 426         | 6 811           | 964            | 7 775          |
| CMAC Huancayo                             | 175 525        | 34 472         | 209 997        | 14 650        | 6 150         | 20 800        | 8 927         | 2 553         | 11 479        | 10 504        | 2 183         | 12 687        | 223 477         | 47 414         | 270 890        |
| Edpyme Confianza                          | -              | -              | -              | -             | -             | -             | -             | -             | -             | -             | -             | -             | -               | -              | -              |
| Edpyme Raíz                               | -              | -              | -              | -             | -             | -             | -             | -             | -             | -             | -             | -             | -               | -              | -              |
| Edpyme Efectiva                           | -              | -              | -              | -             | -             | -             | -             | -             | -             | -             | -             | -             | -               | -              | -              |
| <b>TOTAL</b>                              | <b>407 159</b> | <b>172 355</b> | <b>579 514</b> | <b>66 993</b> | <b>28 231</b> | <b>95 225</b> | <b>27 879</b> | <b>12 095</b> | <b>39 974</b> | <b>34 379</b> | <b>11 502</b> | <b>45 881</b> | <b>564 129</b>  | <b>234 677</b> | <b>798 806</b> |

\* Scotiabank a partir de setiembre de 2006

\* Financiero a partir de octubre de 2007

\* Azteca del Perú a partir de enero de 2008

FUENTE: SUPERINTENDENCIA DE BANCA Y SEGUROS

ELABORACIÓN: BCRP. Sucursal Huancayo. Departamento de Estudios Económicos

ANEXO 25

**JUNÍN: CRÉDITOS DEL SISTEMA FINANCIERO AL SECTOR PRIVADO**  
(Saldos en miles de nuevos soles)

| ENTIDADES FINANCIERAS                     | 2007           |                |                |                |                |                |                |                  | 2008             |                  |                  |                  |                  |
|---|----------------|----------------|----------------|----------------|----------------|----------------|----------------|------------------|------------------|------------------|------------------|------------------|------------------|
|   | MAY            | JUN            | JUL            | AGO            | SET            | OCT            | NOV            | DIC              | ENE              | FEB              | MAR              | ABR              | MAY              |
| <b>I. EMPRESAS BANCARIAS</b>              | <b>455 529</b> | <b>469 594</b> | <b>486 409</b> | <b>515 399</b> | <b>531 847</b> | <b>549 083</b> | <b>568 833</b> | <b>599 370</b>   | <b>601 637</b>   | <b>621 199</b>   | <b>641 163</b>   | <b>682 037</b>   | <b>702 511</b>   |
| Crédito                                   | 139 773        | 147 738        | 155 126        | 169 427        | 173 026        | 178 477        | 183 989        | 203 744          | 204 597          | 207 305          | 213 828          | 234 716          | 237 915          |
| Interbank                                 | 44 350         | 44 747         | 44 357         | 47 967         | 50 908         | 50 986         | 53 059         | 52 122           | 52 501           | 53 874           | 53 810           | 54 311           | 56 036           |
| Scotiabank 1/                             | 51 514         | 51 617         | 51 860         | 53 816         | 57 400         | 57 253         | 58 316         | 61 906           | 56 147           | 62 958           | 63 826           | 65 573           | 67 684           |
| Continental                               | 131 048        | 134 687        | 142 415        | 149 764        | 153 050        | 160 052        | 162 797        | 163 770          | 164 114          | 165 898          | 172 976          | 182 509          | 189 495          |
| Trabajo                                   | 33 956         | 33 622         | 33 325         | 32 940         | 32 842         | 34 023         | 35 720         | 37 233           | 37 490           | 37 769           | 39 007           | 40 618           | 41 878           |
| Mi Banco                                  | 54 889         | 57 183         | 59 327         | 61 485         | 64 622         | 68 254         | 73 101         | 77 136           | 80 508           | 84 936           | 87 360           | 91 634           | 94 800           |
| Financiero 2/                             |                |                |                |                |                | 37             | 1 851          | 3 459            | 6 253            | 8 324            | 10 055           | 12 288           | 14 202           |
| Azteca del Perú 3/                        |                |                |                |                |                |                |                |                  | 26               | 137              | 300              | 389              | 501              |
| <b>II. INSTITUCIONES DE MICROFINANZAS</b> | <b>339 363</b> | <b>337 056</b> | <b>348 178</b> | <b>358 092</b> | <b>366 365</b> | <b>378 156</b> | <b>393 128</b> | <b>405 692</b>   | <b>408 001</b>   | <b>413 418</b>   | <b>414 570</b>   | <b>423 106</b>   | <b>428 260</b>   |
| Profinanzas                               | 16 569         | 17 273         | 18 526         | 19 498         | 19 742         | 20 482         | 21 150         | 22 073           | 23 365           | 25 184           | 25 996           | 26 701           | 26 600           |
| CMAC Huancayo                             | 227 641        | 222 544        | 228 475        | 231 796        | 234 530        | 240 518        | 248 134        | 254 223          | 253 754          | 253 448          | 251 919          | 256 649          | 258 828          |
| Edpyme Confianza                          | 77 925         | 79 118         | 81 212         | 85 433         | 89 559         | 93 357         | 98 399         | 102 054          | 103 183          | 105 700          | 106 698          | 107 729          | 107 969          |
| Edpyme Raíz                               | 14 465         | 15 159         | 16 745         | 18 096         | 19 126         | 20 308         | 21 831         | 23 070           | 23 451           | 24 814           | 25 681           | 27 693           | 29 991           |
| Edpyme Efectiva                           | 2 763          | 2 962          | 3 220          | 3 270          | 3 409          | 3 491          | 3 614          | 4 271            | 4 249            | 4 273            | 4 275            | 4 333            | 4 873            |
| <b>TOTAL</b>                              | <b>794 892</b> | <b>806 650</b> | <b>834 587</b> | <b>873 491</b> | <b>898 212</b> | <b>927 239</b> | <b>961 960</b> | <b>1 005 062</b> | <b>1 009 638</b> | <b>1 034 618</b> | <b>1 055 733</b> | <b>1 105 143</b> | <b>1 130 771</b> |
| En M/N                                    | 517 904        | 529 853        | 546 104        | 573 963        | 601 709        | 638 853        | 673 425        | 700 147          | 709 095          | 739 195          | 765 160          | 798 599          | 823 782          |
| En M/E                                    | 276 988        | 276 796        | 288 483        | 299 528        | 296 503        | 288 386        | 288 535        | 304 915          | 300 543          | 295 423          | 290 573          | 306 544          | 306 989          |

1/ Scotiabank a partir de setiembre de 2006

2/ Financiero a partir de octubre de 2007

3/ Azteca del Perú a partir de enero de 2008

FUENTE: SUPERINTENDENCIA DE BANCA Y SEGUROS

ELABORACIÓN: BCRP. Sucursal Huancayo. Departamento de Estudios Económicos

ANEXO 26

JUNÍN: CRÉDITO DE LAS ENTIDADES FINANCIERAS UBICADAS POR PRINCIPALES PROVINCIAS - MAYO 2008  
(Saldos en miles de nuevos soles)

| ENTIDADES FINANCIERAS                     | COLOCACIONES   |                |                |               |               |               |               |               |               |               |               |                | TOTAL COLOCACIONES |                |                  |
|---|----------------|----------------|----------------|---------------|---------------|---------------|---------------|---------------|---------------|---------------|---------------|----------------|--------------------|----------------|------------------|
|   | HUANCAYO       |                |                | YAULI         |               |               | TARMA         |               |               | CHANCHAMAYO   |               |                | JUNÍN              |                |                  |
|   | M/N            | M/E            | TOTAL          | M/N           | M/E           | TOTAL         | M/N           | M/E           | TOTAL         | M/N           | M/E           | TOTAL          | M/N                | M/E            | TOTAL            |
| <b>I. EMPRESAS BANCARIAS</b>              | <b>354 932</b> | <b>176 646</b> | <b>531 578</b> | <b>40 157</b> | <b>24 499</b> | <b>64 656</b> | <b>22 288</b> | <b>11 390</b> | <b>33 678</b> | <b>30 828</b> | <b>15 225</b> | <b>46 053</b>  | <b>463 119</b>     | <b>239 392</b> | <b>702 511</b>   |
| Crédito                                   | 85 467         | 55 987         | 141 454        | 16 437        | 5 204         | 21 642        | 10 005        | 8 608         | 18 613        | 16 346        | 13 349        | 29 695         | 143 135            | 94 780         | 237 915          |
| Interbank                                 | 49 353         | 6 684          | 56 036         |               |               |               |               |               |               |               |               |                | 49 353             | 6 684          | 56 036           |
| Scotiabank *                              | 53 733         | 13 951         | 67 684         |               |               |               |               |               |               |               |               |                | 53 733             | 13 951         | 67 684           |
| Continental                               | 69 551         | 77 678         | 147 229        | 22 972        | 19 294        | 42 266        |               |               |               |               |               |                | 92 523             | 96 972         | 189 495          |
| Trabajo                                   | 35 306         | 430            | 35 735         | 748           | 0             | 748           | 5 293         | 102           | 5 394         |               |               |                | 41 346             | 532            | 41 878           |
| Mi Banco                                  | 47 673         | 21 099         | 68 772         |               |               |               | 6 990         | 2 680         | 9 670         | 14 482        | 1 876         | 16 358         | 69 145             | 25 655         | 94 800           |
| Financiero **                             | 13 383         | 819            | 14 202         |               |               |               |               |               |               |               |               |                | 13 383             | 819            | 14 202           |
| Azteca del Perú ***                       | 465            | -              | 465            |               |               |               |               |               |               |               |               |                | 501                | -              | 501              |
| <b>II. INSTITUCIONES DE MICROFINANZAS</b> | <b>195 825</b> | <b>50 046</b>  | <b>245 871</b> | <b>16 793</b> | <b>3 066</b>  | <b>19 859</b> | <b>28 499</b> | <b>4 035</b>  | <b>32 534</b> | <b>61 056</b> | <b>5 169</b>  | <b>66 225</b>  | <b>360 663</b>     | <b>67 597</b>  | <b>428 260</b>   |
| Profinanzas                               |                |                |                |               |               |               | 9 321         | 986           | 10 307        | 15 660        | 633           | 16 293         | 24 981             | 1 619          | 26 600           |
| CMAC Huancayo                             | 125 396        | 30 195         | 155 591        | 13 246        | 2 587         | 15 833        | 13 938        | 1 967         | 15 905        | 28 782        | 2 670         | 31 452         | 218 132            | 40 695         | 258 828          |
| Edpyme Confianza                          | 40 296         | 16 472         | 56 768         | 3 547         | 480           | 4 026         | 4 363         | 1 083         | 5 446         | 16 139        | 1 866         | 18 004         | 86 064             | 21 905         | 107 969          |
| Edpyme Raíz                               | 26 612         | 3 378          | 29 991         |               |               |               |               |               |               |               |               |                | 26 612             | 3 378          | 29 991           |
| Edpyme Efectiva                           | 3 521          | -              | 3 521          |               |               |               | 876           | -             | 876           | 476           | -             | 476            | 4 873              | -              | 4 873            |
| <b>TOTAL</b>                              | <b>550 757</b> | <b>226 692</b> | <b>777 449</b> | <b>56 950</b> | <b>27 565</b> | <b>84 515</b> | <b>50 787</b> | <b>15 425</b> | <b>66 213</b> | <b>91 884</b> | <b>20 394</b> | <b>112 278</b> | <b>823 782</b>     | <b>306 989</b> | <b>1 130 771</b> |

\* Scotiabank a partir de setiembre de 2006

\* Financiero a partir de octubre de 2007

\* Azteca del Perú a partir de enero de 2008

FUENTE: SUPERINTENDENCIA DE BANCA Y SEGUROS

ELABORACIÓN: BCRP. Sucursal Huancayo. Departamento de Estudios Económicos

ANEXO 27

**JUNÍN: CARTERA PESADA DEL SISTEMA FINANCIERO**  
(En porcentajes)

| ENTIDADES FINANCIERAS        | 2007       |            |            |            |            |            |            |            |            |            |            |            | 2 008      |            |            |            |            |
|------------------------------|------------|------------|------------|------------|------------|------------|------------|------------|------------|------------|------------|------------|------------|------------|------------|------------|------------|
|                              | ENE        | FEB        | MAR        | ABR        | MAY        | JUN        | JUL        | AGO        | SET        | OCT        | NOV        | DIC        | ENE        | FEB        | MAR        | ABR        | MAY        |
| <b>I. EMPRESAS BANCARIAS</b> | <b>1,3</b> | <b>1,2</b> | <b>1,3</b> | <b>1,3</b> | <b>1,2</b> | <b>1,1</b> | <b>1,3</b> | <b>1,3</b> | <b>1,2</b> | <b>0,9</b> | <b>1,0</b> | <b>1,0</b> | <b>1,2</b> | <b>1,1</b> | <b>1,4</b> | <b>1,9</b> | <b>1,3</b> |
| CREDITO                      | 0,2        | 0,2        | 0,1        | 0,1        | 0,1        | 0,1        | 0,1        | 0,1        | 0,1        | 0,1        | 0,0        | 0,0        | 0,0        | 0,3        | 0,0        | 0,0        | 0,0        |
| INTERBANK                    | 2,3        | 2,0        | 2,0        | 2,0        | 1,0        | 1,0        | 1,8        | 2,6        | 2,4        | 0,0        | 1,8        | 1,5        | 1,7        | 1,7        | 1,8        | 1,8        | 1,7        |
| SCOTIABANK 1/                | 2,8        | 2,6        | 2,9        | 3,4        | 3,1        | 3,3        | 3,9        | 3,0        | 2,9        | 1,8        | 1,7        | 1,6        | 2,4        | 0,0        | 3,0        | 3,0        | 2,4        |
| CONTINENTAL                  | 0,6        | 0,6        | 0,6        | 0,6        | 0,5        | 0,4        | 0,5        | 0,7        | 0,5        | 0,5        | 0,6        | 1,0        | 1,2        | 1,7        | 2,0        | 3,7        | 1,8        |
| TRABAJO                      | 3,0        | 3,5        | 3,7        | 3,9        | 4,2        | 3,7        | 3,8        | 4,2        | 4,4        | 4,1        | 3,6        | 3,3        | 3,1        | 2,2        | 2,3        | 2,2        | 2,1        |
| MI BANCO                     | 2,0        | 2,2        | 2,1        | 2,1        | 2,8        | 2,2        | 2,2        | 1,9        | 2,3        | 2,2        | 2,1        | 2,1        | 2,0        | 2,0        | 2,2        | 2,1        | 2,2        |
| FINANCIERO 2/                |            |            |            |            |            |            |            |            |            | 0,0        | 0,0        | 0,0        | 0,0        | 0,0        | 0,0        | 0,0        | 0,0        |
| AZTECA DEL PERU 3/           |            |            |            |            |            |            |            |            |            |            |            |            | 0,0        | 0,0        | 0,0        | 0,0        | 0,0        |
| <b>II. INSTITUCIONES DE</b>  | <b>5,9</b> | <b>5,3</b> | <b>5,0</b> | <b>4,9</b> | <b>4,8</b> | <b>4,4</b> | <b>4,3</b> | <b>4,1</b> | <b>3,8</b> | <b>3,7</b> | <b>3,7</b> | <b>3,4</b> | <b>3,4</b> | <b>4,0</b> | <b>4,2</b> | <b>4,1</b> | <b>4,3</b> |
| PROFINANZAS                  | 3,1        | 3,2        | 2,4        | 3,5        | 3,0        | 3,2        | 3,3        | 1,6        | 2,1        | 1,8        | 1,8        | 1,6        | 2,8        | 2,3        | 2,5        | 3,1        | 3,8        |
| CMAC HUANCAYO                | 7,0        | 6,2        | 5,9        | 5,7        | 5,5        | 4,8        | 4,8        | 4,8        | 4,6        | 4,3        | 4,0        | 3,7        | 3,9        | 4,9        | 5,2        | 5,0        | 5,1        |
| EDPYME CONFIANZA             | 3,1        | 2,9        | 2,9        | 2,9        | 3,1        | 3,4        | 3,0        | 2,9        | 2,2        | 2,6        | 3,2        | 3,0        | 3,3        | 3,3        | 3,6        | 3,5        | 3,8        |
| EDPYME RAIZ                  | n.d.       | n.d.       | n.d.       | n.d.       | n.d.       | n.d.       | n.d.       | n.d.       | n.d.       | n.d.       | n.d.       | n.d.       | n.d.       | n.d.       | n.d.       | n.d.       | n.d.       |
| EDPYME EFECTIVA              | n.d.       | n.d.       | n.d.       | n.d.       | n.d.       | n.d.       | n.d.       | n.d.       | n.d.       | n.d.       | n.d.       | n.d.       | n.d.       | n.d.       | n.d.       | n.d.       | 5,4        |
| <b>TOTAL</b>                 | <b>3,3</b> | <b>3,0</b> | <b>2,9</b> | <b>2,9</b> | <b>2,8</b> | <b>2,5</b> | <b>2,5</b> | <b>2,4</b> | <b>2,3</b> | <b>2,0</b> | <b>2,1</b> | <b>2,0</b> | <b>2,1</b> | <b>2,3</b> | <b>2,5</b> | <b>2,7</b> | <b>2,4</b> |

1/ Scotiabank a partir de setiembre de 2006

2/ Financiero a partir de octubre de 2007

3/ Azteca del Perú a partir de enero de 2008

FUENTE: Entidades Financieras de la Región Junín

ELABORACIÓN: BCRP. Sucursal Huancayo. Departamento de Estudios Económicos

ANEXO 28

**JUNÍN: MOROSIDAD EN LAS ENTIDADES FINANCIERAS UBICADAS POR PRINCIPALES PROVINCIAS - MAYO 2008**  
(Saldos en miles de nuevos soles)

| ENTIDADES FINANCIERAS                     | MOROSIDAD  |            |            |            |            |            |            |            |            |             |            |            | TOTAL MORA |            |            |
|---|------------|------------|------------|------------|------------|------------|------------|------------|------------|-------------|------------|------------|------------|------------|------------|
|   | HUANCAYO   |            |            | YAULI      |            |            | TARMA      |            |            | CHANCHAMAYO |            |            | JUNÍN      |            |            |
|   | M/N        | M/E        | TOTAL      | M/N        | M/E        | TOTAL      | M/N        | M/E        | TOTAL      | M/N         | M/E        | TOTAL      | M/N        | M/E        | TOTAL      |
| <b>I. EMPRESAS BANCARIAS</b>              | 12,5       | 0,9        | 1,5        | 0,6        | 0,2        | 0,5        | 0,7        | 0,8        | 0,8        | 0,4         | 0,3        | 0,4        | 1,5        | 0,8        | 1,3        |
| Crédito                                   | 0,0        | 0,0        | 0,0        | 0,0        | 0,0        | 0,0        | 0,0        | 0,0        | 0,0        | 0,0         | -          | 0,0        | 0,0        | 0,0        | 0,0        |
| Interbank                                 | 1,7        | 1,9        | 1,7        |            |            |            |            |            |            |             |            |            | 1,7        | 1,9        | 1,7        |
| Scotiabank *                              | 2,6        | 1,6        | 2,4        |            |            |            |            |            |            |             |            |            | 2,6        | 1,6        | 2,4        |
| Continental                               | 3,1        | 1,1        | 2,1        | 1,1        | 0,3        | 0,7        |            |            |            |             |            |            | 2,6        | 1,0        | 1,8        |
| Trabajo                                   | 2,3        | 2,3        | 2,3        | 0,5        | 0,0        | 0,5        | 1,5        | 4,9        | 1,5        |             |            |            | 2,1        | 2,8        | 2,1        |
| Mi Banco                                  | 2,8        | 1,9        | 2,5        |            |            |            | 1,2        | 3,3        | 1,8        | 0,8         | 2,3        | 1,0        | 2,2        | 2,1        | 2,2        |
| Financiero **                             | 0,0        | 0,0        | 0,0        |            |            |            |            |            |            |             |            |            | 0,0        | 0,0        | 0,0        |
| Azteca del Perú ***                       | 0,0        | 0,0        | 0,0        |            |            |            |            |            |            |             |            |            | 0,0        | 0,0        | 0,0        |
| <b>II. INSTITUCIONES DE MICROFINANZAS</b> | 4,4        | 6,1        | 4,7        | 4,0        | 6,1        | 4,3        | 2,5        | 6,2        | 2,9        | 3,3         | 9,3        | 3,8        | 3,9        | 6,4        | 4,3        |
| Profinanzas                               |            |            |            |            |            |            | 1,9        | 12,6       | 3,0        | 3,3         | 29,8       | 4,4        | 2,8        | 19,3       | 3,8        |
| CMAC Huancayo                             | 5,5        | 8,1        | 6,0        | 4,0        | 6,6        | 4,4        | 2,4        | 4,2        | 2,6        | 3,1         | 8,3        | 3,6        | 4,5        | 7,7        | 5,1        |
| Edpyme Confianza                          | 3,7        | 3,9        | 3,8        | 3,7        | 3,9        | 3,8        | 3,7        | 3,9        | 3,8        | 3,7         | 3,9        | 3,8        | 3,7        | 3,9        | 3,8        |
| Edpyme Raíz                               | n.d.       | n.d.       | n.d.       |            |            |            |            |            |            |             |            |            | n.d.       | n.d.       | n.d.       |
| Edpyme Efectiva                           | 6,6        | 0,0        | 6,6        |            |            |            | 3,7        | 0,0        | 3,7        | 0,0         | 0,0        | 0,0        | 5,4        | 0,0        | 5,4        |
| <b>TOTAL</b>                              | <b>2,8</b> | <b>2,1</b> | <b>2,6</b> | <b>1,6</b> | <b>0,9</b> | <b>1,4</b> | <b>1,7</b> | <b>2,2</b> | <b>1,8</b> | <b>2,3</b>  | <b>2,6</b> | <b>2,4</b> | <b>2,6</b> | <b>2,0</b> | <b>2,4</b> |

\* Scotiabank a partir de setiembre de 2006

\* Financiero a partir de octubre de 2007

\* Azteca del Perú a partir de enero de 2008

FUENTE: SUPERINTENDENCIA DE BANCA Y SEGUROS

ELABORACIÓN: BCRP. Sucursal Huancayo. Departamento de Estudios Económicos