



BANCO CENTRAL DE RESERVA DEL PERÚ

SEDE REGIONAL HUANCAYO

**SÍNTESIS ECONÓMICA DE JUNÍN
ENERO 2008**

DEPARTAMENTO ESTUDIOS ECONÓMICOS

CONTENIDO

| | |
|-------------------------------------------------------------------------------------------|----|
| RESEÑA INTRODUCTORIA | 3 |
| I. ACTIVIDAD PRODUCTIVA..... | 4 |
| 1.1. Producción | |
| 1.1.1 Producción Agropecuaria..... | 4 |
| 1.1.2 Producción Minera..... | 10 |
| 1.1.3 Producción Manufacturera..... | 11 |
| 1.1.4 Producción Eléctrica..... | 11 |
| 1.1.5 Comercio: Encuestas de Ventas..... | 12 |
| 1.1.6 Expectativas Empresariales..... | 13 |
| 1.1.7 Turismo..... | 14 |
| II. INFLACIÓN Y TIPO DE CAMBIO..... | 14 |
| 2.1. Inflación..... | 14 |
| 2.2. Tipo de cambio..... | 15 |
| III. SECTOR EXTERNO..... | 16 |
| 3.1 Exportaciones..... | 16 |
| IV. FINANZAS PÚBLICAS..... | 18 |
| 4.1. Gobierno Central..... | 18 |
| 4.2. Gobierno Regional..... | 19 |
| 4.3. Gobierno Local..... | 21 |
| 4.4. Beneficencia Pública..... | 23 |
| 4.5. Proyecto Especial Pichis Palcazú..... | 24 |
| V. MONEDA Y CRÉDITO..... | 24 |
| 5.1. Depósitos del Sistema Financiero..... | 24 |
| 5.2. Crédito del Sistema Financiero..... | 25 |
| 5.3. Crédito a la Pequeña y Microempresa..... | 27 |
| VI. INFORMACIÓN ESTADÍSTICA | |
| Anexo 1: Producción Agropecuaria..... | 29 |
| Anexo 2: Producción Minera Metálica..... | 30 |
| Anexo 3: Producción Eléctrica..... | 31 |
| Anexo 4: Arribos por Categorías..... | 32 |
| Anexo 5: Índice de Precios al Consumidor en la Ciudad de Huancayo..... | 33 |
| Anexo 6: Tipo de Cambio en el Mercado Paralelo de la Ciudad de Huancayo..... | 34 |
| Anexo 7: Exportaciones FOB por Grupo de Producto..... | 35 |
| Anexo 8: Exportaciones de Productos Tradicionales..... | 36 |
| Anexo 9: Exportaciones de Productos No Tradicionales..... | 37 |
| Anexo 10: Exportaciones por Bloque Económico y Países..... | 38 |
| Anexo 11: Ingresos Corrientes del Gobierno Central..... | 39 |
| Anexo 12: Gobierno Regional de Junín: Gastos por Naturaleza..... | 40 |
| Anexo 13: Gobierno Regional de Junín: Gastos por Naturaleza y Unidad Ejecutora..... | 40 |
| Anexo 14: Gobierno Regional de Junín: Programa de Inversiones..... | 41 |
| Anexo 15: Ingresos de la Municipalidad Provincial de Huancayo..... | 42 |
| Anexo 16: Gastos de la Municipalidad Provincial de Huancayo..... | 42 |
| Anexo 17: Ingresos de la Sociedad de Beneficencia de Huancayo..... | 43 |
| Anexo 18: Gastos de la Sociedad de Beneficencia de Huancayo..... | 43 |
| Anexo 19: Proyecto Especial Pichis – Palcazú: Gastos por Tipo de Actividad..... | 44 |
| Anexo 20: Depósitos y Obligaciones del Sistema Financiero..... | 45 |
| Anexo 21: Depósitos en las Entidades Financieras Ubicadas por Principales Provincias..... | 46 |
| Anexo 22: Créditos del Sistema Financiero al Sector Privado..... | 47 |
| Anexo 23: Crédito de las Entidades Financieras Ubicadas por Principales Provincias..... | 48 |
| Anexo 24: Cartera Pesada del Sistema Financiero..... | 49 |
| Anexo 25: Morosidad en las Entidades Financieras Ubicadas por Principales Provincias..... | 50 |

DIRECCIÓN EN INTERNET

<http://www.bcrp.gob.pe>

RESEÑA INTRODUCTORIA

El VBP de bienes de la región se redujo en 2,3 por ciento, respecto a enero de 2007, explicado por los menores resultados en los sectores minero (7,9 por ciento), manufacturero (4,6 por ciento) y electricidad (4,6 por ciento); contrarrestado parcialmente por la mayor actividad agropecuaria (7,1 por ciento).

La producción agropecuaria creció 7,1 por ciento, debido al desempeño positivo de los subsectores agrícola (5,6 por ciento) y pecuario (13,5 por ciento), como efecto de la mayor producción de papa, plátanos, leche y carne de ave, principalmente.

La actividad minera se redujo en 7,9 por ciento, explicado por la menor producción de cobre, zinc y plata, excepto el plomo, el cual registró un crecimiento.

La actividad manufacturera se contrajo en 4,6 por ciento, por efecto del desempeño negativo en la refinación de metales, actividad más significativa de la región, así como en la elaboración de productos alimenticios y de textiles; a pesar de ser favorable la de química industrial y producción de cemento.

El Índice de Precios al Consumidor (IPC) en la ciudad de Huancayo registró una variación positiva de 0,16 por ciento con relación a diciembre pasado, con lo cual la inflación anualizada totalizó 6,41 por ciento.

El tipo de cambio promedio, en el mercado informal de la ciudad de Huancayo fue de 2,960 nuevos soles por dólar norteamericano, menor en 0,93 por ciento al promedio del mes precedente. El promedio de compra fue de 2,952 y el de venta 2,968 nuevos soles.

Las exportaciones alcanzaron, en el mes, un valor de US\$ 128,3 millones, lo que significó un crecimiento de 7,6 por ciento, respecto a

enero de 2007, explicado por el aumento en las ventas de minerales refinados de plata, cobre y plomo; así como de truchas, productos textiles, madera y de insumos para la elaboración de productos sidero- metalúrgicos y joyería. Sin embargo, disminuyeron las ventas de café tradicional, y no se realizaron exportaciones de alcachofas, maca y productos procesados de café y cacao.

En turismo, el total de arribos decreció en 24,0 por ciento, por efecto del menor flujo de visitantes nacionales y extranjeros.

Los ingresos recaudados por el Gobierno Central se expandieron en 23,5 por ciento, respecto a enero de 2007, por las mayores captaciones del Impuesto a la Renta, del Impuesto General a las Ventas, de Otros Ingresos Tributarios y de los Ingresos No Tributarios. El aumento por Impuesto a la Renta se asoció a los mayores pagos asociados al dinamismo de la actividad comercial y de servicios, así como al sector minero y manufacturero.

La ejecución presupuestal de gastos del Gobierno Regional aumentó en 9,2 por ciento, explicado por la expansión de Gastos Corrientes; no obstante que decrecieran los de Capital, debido a las menores inversiones. En este sentido, la ejecución financiera del programa de inversiones se redujo en 81,1 por ciento, como efecto de los menores gastos en los sectores de Educación y Cultura, y Transportes.

En el sistema financiero, los saldos de depósitos y colocaciones se incrementaron en 2,2 y 36,5 por ciento, respectivamente, respecto a sus similares de enero de 2007. En cuanto al ratio de morosidad, el índice de cartera pesada fue de 2,1 por ciento, inferior en 1,2 puntos porcentuales a similar mes de 2007.

I. ACTIVIDAD PRODUCTIVA

1.1. Producción

El indicador de Producción se contrajo en 2,3 por ciento, respecto a enero de 2007, explicado por el desempeño negativo en los sectores minero (7,9 por ciento), manufacturero (4,6 por ciento) y electricidad (4,6 por ciento); siendo parcialmente contrarrestado por el resultado favorable de la actividad agropecuaria (7,1 por ciento).

CUADRO Nº 1
VALOR BRUTO DE PRODUCCIÓN DE BIENES
(Variación real 1/)

| | ENERO | |
|----------------------|------------|-------------|
| | 2 007 | 2 008 |
| Agropecuario | 3,2 | 7,1 |
| Agrícola | 3,5 | 5,6 |
| Pecuario | 1,7 | 13,5 |
| Minería | 31,2 | -7,9 |
| Manufactura | 0,5 | -4,6 |
| Electricidad | -6,9 | -4,6 |
| VBP de Bienes | 8,8 | -2,3 |

1/ Respecto al mismo mes o período del año anterior, a precios de 1994
Elaboración: BCRP, Sede Regional Huancayo. Dpto. de Estudios Económicos

1.1.1. Producción Agropecuaria

La producción agropecuaria creció en 7,1 por ciento, sustentado por la expansión de los subsectores agrícola (5,6 por ciento) y pecuario (13,5 por ciento). El aumento de la actividad agrícola se explica por el dinamismo mostrado en la producción para consumo humano (4,8 por ciento), industrial (6,3 por ciento) y animal (3,6 por ciento), de los productos como la papa, plátanos, piña y pasto alfalfa; en tanto que en la actividad pecuaria, se debió a leche, carnes de ave, porcino y vacuno, así como huevos.

CUADRO Nº 2
VALOR BRUTO DE PRODUCCIÓN AGROPECUARIO
(Variación real 1/)

| | ENERO | |
|----------------------------|------------|------------|
| | 2 007 | 2 008 |
| Subsector Agrícola | 3,5 | 5,6 |
| Subsector Pecuario | 1,7 | 13,5 |
| Sector Agropecuario | 3,2 | 7,1 |

1/ Respecto al mismo mes o período del año anterior, a precios de 1994
FUENTE: Dirección Regional de Agricultura Junín
ELABORACIÓN: BCRP, Sede Regional Huancayo. Departamento de Estudios Económicos

**GRÁFICO Nº 1
VALOR BRUTO DE PRODUCCIÓN AGROPECUARIO 2007 - 2008
(Variación real)**

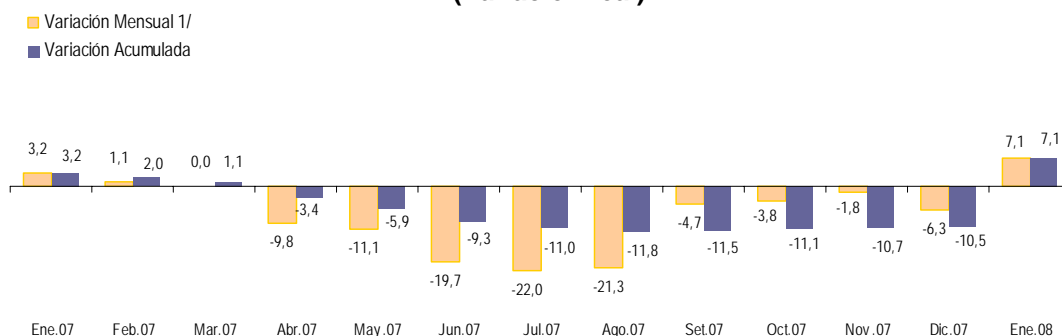

1/ Respecto a similar mes del año precedente

ELABORACIÓN: BCRP Sede Regional Huancayo. Departamento de Estudios Económicos

SubSector Agrícola

El aumento en 5,6 por ciento, durante enero, se sustentó en la producción de papa (25,7 por ciento), plátanos (2,6 por ciento), piña (27,3 por ciento), pasto alfalfa (8,0 por ciento), yuca (1,0 por ciento) y palta (1,4 por ciento). Respecto a la papa, por las mayores cosechas e incremento de los rendimientos; en el plátanos, por mejores rendimientos derivados de la aplicación de

innovaciones tecnológicas; y en la piña, por mejor productividad en la provincia de Satipo. Sin embargo, se observaron disminuciones en la naranja, a causa de la “mosca de la fruta”, enfermedad fitosanitaria que afectó a las plantaciones en las provincias de Chanchamayo y Satipo; y en la zanahoria, por las menores áreas cosechadas.

**CUADRO Nº 3
PRODUCCIÓN DE PRINCIPALES PRODUCTOS AGRÍCOLAS 1/
(EN TM)**

| CULTIVO | ENERO | | |
|---------------------|--------|--------|--------|
| | 2 007 | 2 008 | Var. % |
| Papa | 20 477 | 25 745 | 25,7 |
| Naranja | 15 498 | 14 477 | -6,6 |
| Plátano | 11 826 | 12 131 | 2,6 |
| Piña | 8 084 | 10 291 | 27,3 |
| Alfalfa | 5 501 | 5 944 | 8,0 |
| Zanahoria | 6 755 | 5 893 | -12,8 |
| Yuca | 4 701 | 4 748 | 1,0 |
| Maíz Choclo | 4 535 | 3 584 | -21,0 |
| Cebolla | 2 839 | 2 330 | -17,9 |
| Palto | 2 121 | 2 151 | 1,4 |
| Arveja Grano Verde | 1 758 | 1 958 | 11,4 |
| Maíz A. Duro | 945 | 1 512 | 60,0 |
| Haba Grano Verde | 1 085 | 1 012 | -6,7 |
| Espinaca | 665 | 579 | -12,9 |
| Papaya | 619 | 576 | -7,0 |
| Mandarina Tangerina | 798 | 517 | -35,2 |
| Olluco | 424 | 320 | -24,5 |
| Otros | 46 277 | 47 623 | 2,9 |

1/ Cifras preliminares.

FUENTE: Dirección Regional de Agricultura Junín.

ELABORACIÓN: BCRP Sede Regional Huancayo. Departamento de Estudios Económicos

GRÁFICO Nº 2
VALOR BRUTO DE PRODUCCIÓN AGRÍCOLA 2007 - 2008
(Variación real)

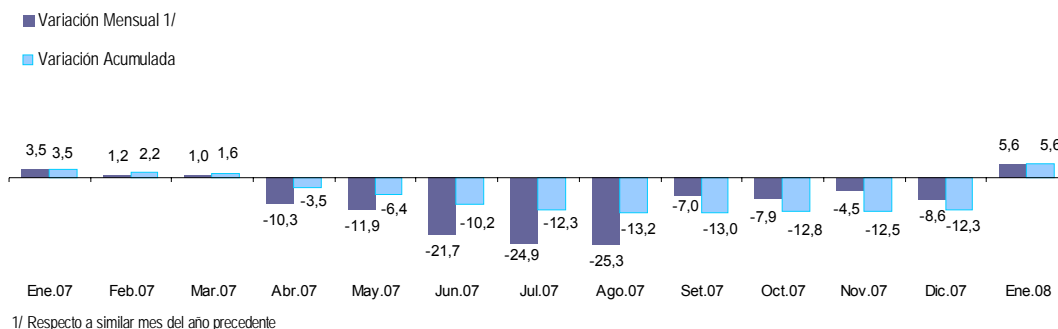

ELABORACIÓN: BCRP Sede Regional Huancayo. Departamento de Estudios Económicos

El desempeño de los principales productos de acuerdo a su participación en la producción anual, y comparado con lo

registrado en enero de 2007, observó el siguiente comportamiento:

Papa

Creció en 25,7 por ciento, lo que significó un aumento de 5 268 toneladas, debido al incremento en las cosechas (17,2 por

ciento) de la campaña grande, ya que éstas se retrasaron durante el mes de diciembre y primer tercio del mes de enero.

Maíz Choclo

Se redujo en 21,0 por ciento, por la disminución de la superficie cosechada

(21,7 por ciento), principalmente en las provincias de Chupaca y Concepción.

Naranja y Tangerina

La producción de naranja se redujo en 6,6 por ciento, por menores rendimientos observados (6,6 por ciento), debido a la “mosca de la fruta”, enfermedad que dañó las plantaciones en las provincias de Chanchamayo y Satipo. En cuanto a la

producción de tangerina, ésta cayó en 35,2 por ciento, explicada por la reducción de rendimientos (35,3 por ciento) al ser atacados por la enfermedad conocida como “alternariosis” o “alternaria”.

Plátanos

Aumentó en 2,6 por ciento, por los mayores rendimientos (694 Kg. por hectárea, superior en 2,6 por ciento al de la campaña pasada) en las provincias de Chanchamayo y Satipo,

lugares donde los agricultores incursionaron con innovaciones tecnológicas en el manejo del cultivo.

Café

No se registró producción alguna durante el mes. Cabe precisar que, durante el 2007, la producción cayó en 23,9 por ciento, por la baja de rendimientos (24,8 por ciento), en respuesta a la alternancia natural de productividad; por ello, para el 2008 se espera que la producción se incremente

entre 25 y 30 por ciento, ya que para la presente campaña se realizaron adecuadas labores de poda y fertilización, y se espera que lluvias en la etapa final de crecimiento y desarrollo del cultivo en las provincias de Chanchamayo y Satipo, no sean significativas.

**GRÁFICO Nº 3
CINCO PRINCIPALES PRODUCTOS
EN EL VBP AGRÍCOLA
(ENERO 2 008)**

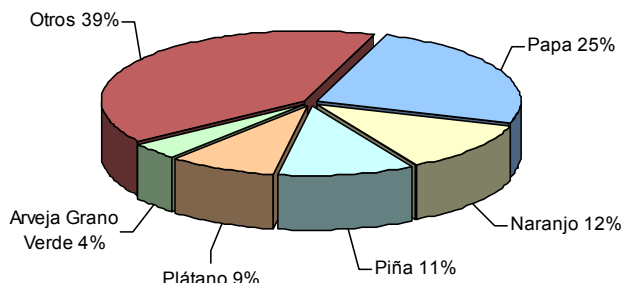

ELABORACIÓN: BCRP Sede Regional Huancayo. Departamento de Estudios Económicos

**CUADRO Nº 4
PRECIOS EN CHACRA DE PRINCIPALES CULTIVOS
(Nuevos soles por Kg.)**

| CULTIVO | ENERO | | Var. % |
|---------|-------|-------|--------|
| | 2 007 | 2 008 | |
| Choclo | 0,72 | 0,78 | 8,3 |
| Naranja | 0,25 | 0,29 | 16,0 |
| Papa | 0,40 | 0,38 | -5,0 |
| Plátano | 0,34 | 0,37 | 8,8 |
| Café | 3,73 | 4,68 | 25,5 |

Fuente: Dirección Regional de Agricultura Junín.
Elaboración: BCRP Sede Regional Huancayo. Departamento de Estudios Económicos.

Clima

Según Senamhi Junín, el registro de precipitaciones durante el mes indicó que fueron de frecuencia regular, con intensidades de débil, ligera, moderada, fuerte e intensa, este último registrado el día 25 del mes, en el distrito de San Ramón, provincia de Chanchamayo. Las lluvias más importantes se registraron en la zona selva, provincias de Chanchamayo y Satipo, las que generaron deslizamientos de tierra en algunos tramos de las áreas

aledañas al río Tulumayo. Cabe indicar que, debido a la continuidad de las lluvias, los suelos se encontraron saturados y muy propensos a deslizamientos, especialmente en pendientes con presencia de alto grado de deforestación. Respecto a la temperatura, ésta fue favorable para el desarrollo de los cultivos, ya que respecto a su valor histórico, la mínima fue superior en 0,9 por ciento y la temperatura máxima menor en 0,2 por ciento

Desarrollo de cultivos

En la sierra, los cultivos sembrados en la campaña grande se encontraron en germinación, crecimiento, desarrollo y cosecha, lo que fue favorecido con la ejecución de labores culturales propias de cada cultivo; mientras que los cultivos sembrados en la campaña complementaria (chica), estos se encontraron en la etapa de

cosechas, tales como la alcachofa, arveja grano verde, cebolla, choclo, haba grano verde, olluco, papa y zanahoria. En la zona de selva, la mayoría de cultivos mostraron una situación normal, a excepción de la tangerina que fue afectado por la enfermedad "alternaria"

Siembras

La superficie sembrada aumentó 32,2 por ciento, por el incremento de áreas instaladas en productos para consumo humano (34,9 por ciento) e industrial (69,5 por ciento). Entre los productos con mayor área sembrada se encontraron la cebada grano (241,6 por ciento), cacao (267,9 por ciento), papa (776,9 por ciento) y arroz (21,7 por ciento); sin embargo, disminuyeron las de zanahoria (15,0 por ciento), cebolla (22,8 por ciento) y arveja grano seco (8,7 por ciento).

En lo que va de la campaña agrícola 2007-2008, la superficie instalada creció en 2,4 por ciento, ante el incremento de maíz

amarillo duro (34,7 por ciento), cebada grano (7,0 por ciento), trigo (10,0 por ciento) y cacao (210,4 por ciento). Sin embargo, el incremento en el precio de los fertilizantes preocupa a los agricultores, que de seguir a ese nivel se reduciría la fertilización y control fitosanitario. De otro lado, con relación a las siembras de la campaña chica, las cosechas no presentaron inconvenientes, ya que se instalaron en valles interandinos y en lugares con disponibilidad hídrica. En cuanto a los cultivos de la campaña grande, éstos fueron favorecidos por la regularización de las lluvias.

**CUADRO Nº 5
SUPERFICIE SEMBRADA 1/
(Has)**

| CULTIVO | ENERO | | CAMPAÑA AGRÍCOLA 2/ | |
|-------------------|--------------|--------------|---------------------|---------------|
| | 2 007 | 2 008 | 2006 / 2007 | 2007 / 2008 |
| Papa | 13 | 114 | 18 546 | 18 531 |
| Maíz Amiláceo | 0 | 0 | 15 488 | 14 776 |
| Cebada Grano | 166 | 567 | 10 945 | 11 708 |
| Trigo | 0 | 51 | 5 484 | 6 033 |
| Haba Grano Seco | 38 | 36 | 5 060 | 4 850 |
| Arveja Grano Seco | 172 | 157 | 4 570 | 4 328 |
| Yuca | 60 | 108 | 4 166 | 4 285 |
| Maíz A. Duro | 5 | 2 | 2 854 | 3 844 |
| Frejol Grano Seco | 490 | 480 | 2 874 | 2 993 |
| Olluco | 0 | 0 | 1 977 | 2 065 |
| Arroz Cáscara | 244 | 297 | 1 620 | 1 874 |
| Zanahoria | 333 | 283 | 2 170 | 1 835 |
| Oca | 0 | 0 | 1 071 | 1 081 |
| Mashua | 0 | 0 | 1 067 | 1 046 |
| Cebolla | 158 | 122 | 1 121 | 995 |
| Quinoa | 0 | 51 | 879 | 904 |
| Cacao | 53 | 195 | 240 | 745 |
| Otros | 1 048 | 1 211 | 10 958 | 11 372 |
| TOTAL | 2 780 | 3 674 | 91 090 | 93 265 |

1/ Cifras preliminares.

2/ De agosto a julio.

FUENTE: Dirección Regional de Agricultura Junín.

ELABORACIÓN: BCRP Sede Regional Huancayo. Departamento de Estudios Económicos

SubSector Pecuario

El subsector pecuario creció 13,5 por ciento, por la producción de carnes de ave (24,3 por ciento), porcino (5,6 por ciento) y vacuno (12,4 por ciento); así como de leche (30,4 por ciento) y huevos (70,6 por ciento). Respecto a leche, debido al aumento en su demanda y de sus rendimientos, influenciado por la empresa Gloria que realizó actividades de acopio de leche en el

Valle del Mantaro. Sin embargo, se registraron disminuciones en la producción de carne y lana de ovino, en 1,7 y 3,1 por ciento, respectivamente.

La producción conjunta de carnes de vacuno, ovino, aves y porcino, así como de leche, representaron el 95 por ciento del VBP acumulado.

**CUADRO Nº 6
PRODUCCIÓN PECUARIA
(T.M.)**

| ESPECIES | ENERO | | |
|------------------|---------|---------|---------|
| | 2 007 | 2 008 | Var. % |
| CARNE | | | |
| Carne de Alpaca | 5,1 | 7,0 | 37,2 |
| Carne de Ave | 489,4 | 608,2 | 24,3 |
| Carne de Llama | 5,2 | 7,0 | 33,6 |
| Carne de Ovino | 183,9 | 180,8 | -1,7 |
| Carne de Porcino | 157,6 | 166,5 | 5,6 |
| Carne de Vacuno | 330,6 | 371,6 | 12,4 |
| Carne de Caprino | 1,6 | 1,3 | -17,5 |
| Leche | 1 566,1 | 2 042,7 | 30,4 |
| Huevos | 28,6 | 48,8 | 70,6 |
| Lana de Ovino | 78,6 | 76,2 | -3,1 |
| FIBRA | | | |
| Fibra de Alpaca | 0,7 | 3,1 | 342,9 |
| Fibra de Llama | 0,3 | 3,6 | 1 100,0 |

FUENTE: Dirección Regional de Agricultura Junín.
ELABORACIÓN: BCRP Sede Regional Huancayo. Departamento de Estudios Económicos

**GRÁFICO Nº 4
PARTICIPACIÓN EN EL VBP PECUARIO
(ENERO 2 008)**

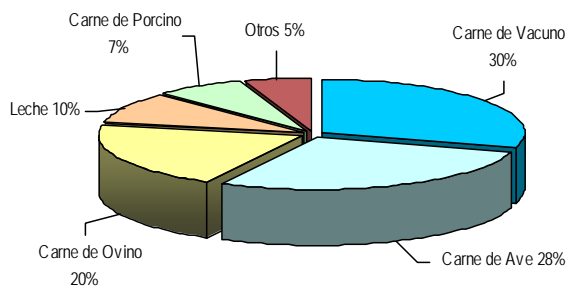

ELABORACIÓN: BCRP Sede Regional Huancayo. Departamento de Estudios Económicos

1.1.2. Producción Minera

La actividad minera se contrajo 7,9 por ciento, por la caída en la producción de cobre (42,0 por ciento), zinc (6,1 por ciento) y plata (7,9 por ciento); lo cual fue contrarrestado parcialmente por la mayor producción de plomo (5,0 por ciento).

Durante el primer mes de 2008, la producción regional aportó con el 14,5 por ciento de la producción nacional de zinc,

con el 13,3 por ciento de plata, el 9,9 por ciento de plomo y el 1,0 por ciento de cobre; constituyéndose en el segundo productor de plata, después de Pasco, el tercero de plomo, después de Pasco y Lima, y el cuarto productor de zinc, después de Pasco, Ancash y Lima. En términos de VBP regional, la producción de zinc y plata representaron el 66 y 23 por ciento, respectivamente.

**CUADRO Nº 7
PRODUCCIÓN MINERA METALICA
(Contenido Fino)**

| | ENERO | | |
|-----------------|--------|--------|-------------|
| | 2 007 | 2 008 | Var. % |
| Cobre (TMF) | 848 | 492 | -42,0 |
| Plomo (TMF) | 2 867 | 3 011 | 5,0 |
| Zinc (TMF) | 16 723 | 15 709 | -6,1 |
| Plata (Kg.f) | 37 038 | 34 093 | -7,9 |
| TOTAL 1/ | | | -7,9 |

1/ Variación en términos reales, a precios de 1994.

FUENTE: DGM/DPM/ Estadística Minera.

ELABORACIÓN: BCRP Sede Regional Huancayo. Departamento de Estudios Económicos

**GRÁFICO Nº 5
VALOR BRUTO DE PRODUCCIÓN MINERA 2007 - 2008
(ENERO 2 008)**

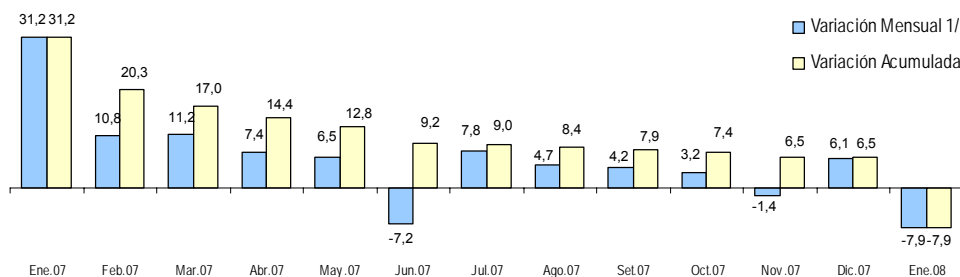

1/ Respecto a similar mes del año precedente

ELABORACIÓN: BCRP Sede Regional Huancayo. Departamento de Estudios Económicos

**GRÁFICO Nº 6
PARTICIPACIÓN EN EL VBP MINERO
(ENERO 2 008)**

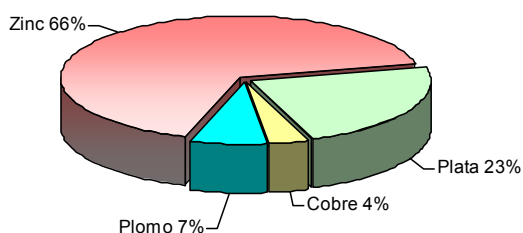

**GRÁFICO Nº 7
EVOLUCIÓN DEL VBP MINERO**

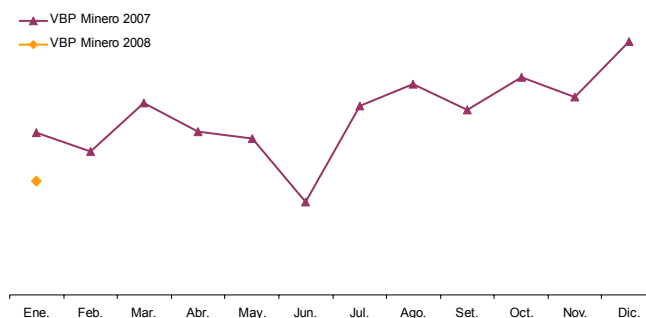

ELABORACIÓN: BCRP Sede Regional Huancayo. Departamento de Estudios Económicos

1.1.3. Producción Manufacturera

La producción manufacturera cayó 4,6 por ciento, influenciado por el resultado negativo en la elaboración de productos alimenticios (9,1 por ciento), de productos textiles (5,3 por ciento) y refinación de metales (6,9 por ciento), actividad más significativa del sector; no obstante que creciera en química industrial (141,1 por ciento) y la fabricación de cemento - minerales no metálicos (7,8 por ciento).

En la rama industrial de alimentos, la reducción se explicó por la caída en la producción de galletas (50,1 por ciento).

En la industria textil, la contracción de 5,3 por ciento se sustentó en la menor obtención de pañolones (44,7 por ciento); no obstante al aumento en frazadas y telas cardadas.

La actividad de química industrial creció en 141,1 por ciento, por el aumento en la producción de mangas de plástico y productos derivados.

La refinación de metales, actividad más significativa del sector, se contrajo en 6,9 por ciento, determinando la caída del sector manufacturero, haciéndose evidente los menores resultados de refinados de cobre (15,7 por ciento), plomo (2,0 por ciento), plata (6,7 por ciento) y oro (36,4 por ciento).

La producción de cemento (minerales no metálicos) creció en 7,8 por ciento, ante la mayor demanda regional, en respuesta al dinamismo del sector construcción.

CUADRO Nº 8
VALOR BRUTO DE PRODUCCIÓN DEL SECTOR MANUFACTURA
(Variación real 1/)

| | ENERO | |
|----------------------------------|--------------|--------------|
| | 2 007 | 2 008 |
| I. PRODUCTOS ALIMENTICIOS | 24,3 | -9,1 |
| Condimentos | 26,3 | 2,0 |
| Galletas | 17,6 | -50,1 |
| II. TEXTILES | -10,7 | -5,3 |
| Telas Cardadas | -7,7 | 11,2 |
| Frazadas | -19,5 | 16,8 |
| Pañolones | -5,1 | -44,7 |
| III. QUIMICA INDUSTRIAL | 15,7 | 141,1 |
| IV. REFINACIÓN DE METALES | -0,4 | -6,9 |
| V. MINERALES NO METÁLICOS | 6,8 | 7,8 |
| TOTAL SECTOR | 0,5 | -4,6 |

1/ Respecto al mismo mes o período del año anterior, a precios de 1994
FUENTE: Empresas industriales
ELABORACIÓN: BCRP Sede Regional Huancayo. Departamento de Estudios Económicos

1.1.4 Electricidad

La producción mensual del sector de electricidad disminuyó en 4,6 por ciento, respecto a enero de 2007, como efecto de la

menor producción por las empresas Edegel (4,7 por ciento), Electro Andes (4,7 por ciento) y Electrocentro (0,7 por ciento).

**CUADRO N° 9
PRODUCCIÓN DE ELECTRICIDAD 1/
(En MW.h)**

| Empresa Generadora | ENERO | | |
|--------------------|----------------|----------------|-------------|
| | 2 007 | 2 008 | Var. % |
| EDEGEL | 135 108 | 128 751 | -4,7 |
| ELECTRO ANDES | 73 913 | 70 446 | -4,7 |
| Electrocentro | 5 193 | 5 157 | -0,7 |
| TOTAL | 214 214 | 204 354 | -4,6 |

1/ Estimado en enero de 2008

FUENTE: OSINERGMIN

ELABORACIÓN: BCRP Sede Regional Huancayo. Departamento de Estudios Económicos

1.1.5 Comercio: Encuestas de ventas

En la encuesta aplicada a 12 establecimientos del sector comercio de la ciudad de Huancayo, el 50 por ciento expresó que sus ventas disminuyeron respecto de diciembre pasado, el 25 por ciento reveló aumentos y el otro 25 por ciento restante indicó que no variaron.

En el comercio minorista, las agrupaciones que presentaron aumentos fueron los de

productos farmacéuticos, así como piezas y accesorios para vehículos automotores; en tanto que en el comercio mayorista ninguna agrupación registró aumentos.

Respecto a enero de 2007, las ventas crecieron para el 33 por ciento, no cambiaron para el 42 por ciento y fueron menores para el 25 por ciento restante.

**CUADRO N° 10
ENCUESTA DE VENTAS A EMPRESAS COMERCIALES: ENERO 2 008
(En %)**

| EMPRESAS | VENTAS | | | | | | EXPECTATIVA DE VENTAS MARZO 2008 | | | | TASA DE RESP. % |
|-----------------------------------------|-----------------|-----------|-----------|-----------------|-----------|-----------|----------------------------------|-----------|-----------|----------|-----------------|
| | ENE 08 / DIC 07 | | | ENE 08 / ENE 07 | | | + | - | = | No Apl | |
| | + | - | = | + | - | = | | | | | |
| VENTAS MINORISTAS | 33 | 44 | 22 | 44 | 11 | 44 | 33 | 11 | 56 | 0 | 90 |
| Piezas y accesorios de vehículos. | 50 | 25 | 25 | 50 | 25 | 25 | 25 | 25 | 50 | 0 | 100 |
| Electrodomésticos | 0 | 100 | 0 | 100 | 0 | 0 | 50 | 0 | 50 | 0 | 75 |
| Computadoras y programas de computadora | 0 | 100 | 0 | 0 | 0 | 100 | 100 | 0 | 0 | 0 | 100 |
| Materiales de Construcción | 0 | 0 | 100 | 0 | 0 | 100 | 0 | 0 | 100 | 0 | 100 |
| Productos Farmacéuticos | 100 | 0 | 0 | 0 | 0 | 100 | 0 | 0 | 100 | 0 | 100 |
| VENTAS MAYORISTAS | 0 | 67 | 33 | 0 | 67 | 33 | 0 | 33 | 67 | 0 | 75 |
| Alimentos, bebidas y tabaco | 0 | 0 | 100 | 0 | 0 | 100 | 0 | 0 | 100 | 0 | 50 |
| Dist. de cerveza, gaseosas y bebidas | 0 | 100 | 0 | 0 | 100 | 0 | 0 | 100 | 0 | 0 | 100 |
| Fibras textiles, hilos y lanas | 0 | 100 | 0 | 0 | 100 | 0 | 0 | 0 | 100 | 0 | 100 |
| TOTAL | 25 | 50 | 25 | 33 | 25 | 42 | 25 | 17 | 58 | 0 | 92 |

FUENTE: Empresas Comerciales

ELABORACIÓN: BCRP Sede Regional Huancayo. Departamento de Estudios Económicos.

1.1.6 Expectativas Empresariales

Para conocer las expectativas empresariales, respecto a la situación económica del País y de sus respectivas empresas, se aplicó encuestas a 28 empresas industriales, comerciales y de servicios. Con relación a la situación

económica del país, el 57,1 y 46,4 por ciento de los entrevistados creen que se mantendrá igual en el próximo mes y los tres siguientes meses, respectivamente, y para los próximos doce meses, las perspectivas también son iguales para el 50,0 por ciento.

CUADRO N° 11
EXPECTATIVA EMPRESARIAL EN ENERO
(En %)

| | SITUACION ECONOMICA PAIS | | | SITUACION ECONOMICA EMPRESA | | |
|-------------------|--------------------------|---------|----------|-----------------------------|---------|----------|
| | 1 mes | 3 meses | 12 meses | 1 mes | 3 meses | 12 meses |
| Comercio | | | | | | |
| Mejor | 25,0 | 33,3 | 33,3 | 33,3 | 41,7 | 33,3 |
| Igual | 58,3 | 58,3 | 58,3 | 58,3 | 33,3 | 66,7 |
| Peor | 16,7 | 8,3 | 8,3 | 8,3 | 0,3 | 0,0 |
| Servicios | | | | | | |
| Mejor | 10,0 | 50,0 | 30,0 | 30,0 | 70,0 | 60,0 |
| Igual | 80,0 | 50,0 | 60,0 | 70,0 | 30,0 | 40,0 |
| Peor | 10,0 | 0,0 | 10,0 | 0,0 | 0,0 | 0,0 |
| Industrial | | | | | | |
| Mejor | 50,0 | 50,0 | 66,7 | 50,0 | 66,7 | 66,7 |
| Igual | 16,7 | 16,7 | 16,7 | 16,7 | 0,0 | 0,0 |
| Peor | 33,3 | 33,3 | 16,7 | 33,3 | 33,3 | 33,3 |
| TOTAL | | | | | | |
| Mejor | 25,0 | 42,9 | 39,3 | 35,7 | 57,1 | 50,0 |
| Igual | 57,1 | 46,4 | 50,0 | 53,6 | 25,0 | 42,9 |
| Peor | 17,9 | 10,7 | 10,7 | 10,7 | 17,9 | 7,1 |

FUENTE: Empresas Comerciales, de Servicio e Industriales
ELABORACIÓN: BCRP Sede Regional Huancayo. Departamento de Estudios Económicos

En cuanto a las perspectivas de la situación económica de la empresa, para los próximos tres meses, el 57,1 por ciento de las empresas consideran que su situación mejorará.

Respecto a un horizonte de 12 meses, las expectativas son de mejor situación para el 50,0 por ciento de entrevistados e invariables para el 42,9 por ciento.

GRÁFICO N° 8
EVOLUCIÓN DE EXPECTATIVA EMPRESARIALES
PARA LOS PRÓXIMOS TRES MESES
(En %)

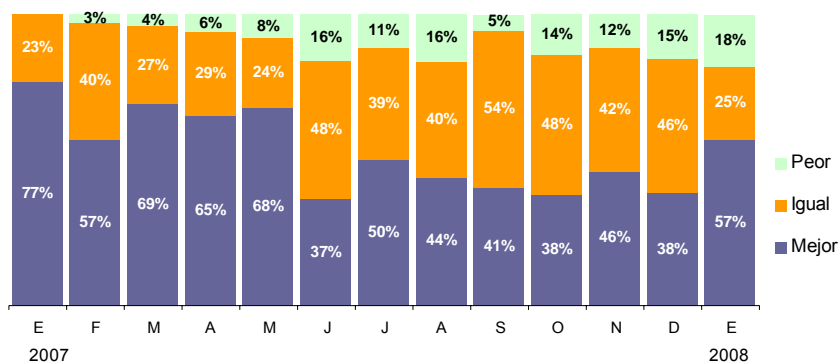

FUENTE: Empresas Comerciales, de Servicio e Industriales
ELABORACIÓN: BCRP Sede Regional Huancayo. Departamento de Estudios Económicos.

1.1.7 Turismo

El total de arribos a los establecimientos de hospedaje disminuyó en 24,0 por ciento, respecto a enero de 2007, debido al

menor flujo de visitantes nacionales (24,0 por ciento) y extranjeros (21,1 por ciento).

**CUADRO N° 12
ARRIBOS A ESTABLECIMIENTOS DE HOSPEDAJE**

| | ENERO | | |
|--------------|---------------|---------------|--------------|
| | 2 007 | 2 008 | Var. % |
| Nacionales | 32 844 | 24 958 | -24,0 |
| Extranjeros | 266 | 210 | -21,1 |
| TOTAL | 33 110 | 25 168 | -24,0 |

FUENTE: Dirección Regional de Comercio Exterior y Turismo - Junín
ELABORACIÓN: BCRP Sede Regional Huancayo. Departamento de Estudios Económicos

II. INFLACIÓN Y TIPO DE CAMBIO

2.1. Inflación

El Índice de Precios al Consumidor (IPC) en la ciudad de Huancayo registró una variación positiva de 0,16 por ciento con relación al IPC del mes pasado.

La inflación anualizada de la región fue de 6,41 por ciento, superior a su similar de Lima Metropolitana (4,15 por ciento) debido a la mayor variación del grupo Alimentos y Bebidas (10,48 por ciento).

**CUADRO N° 13
CIUDAD DE HUANCAYO
INFLACIÓN**

| ENERO | Var. % |
|----------------------|--------|
| Var. % Mensual 1/ | 0,16 |
| Var. % Acumulada 2/ | 0,16 |
| Var. % Anualizada 3/ | 6,41 |

1/ Respecto al mes anterior
2/ Respecto a enero del año anterior
3/ Respecto a igual mes del año anterior

FUENTE: INEI - Huancayo
ELAB.: BCRP Sede Regional Huancayo. Dep. Est. Eco.

**GRÁFICO N° 9
INFLACIÓN ÚLTIMOS DOCE MESES
(Variación porcentual anualizada)**

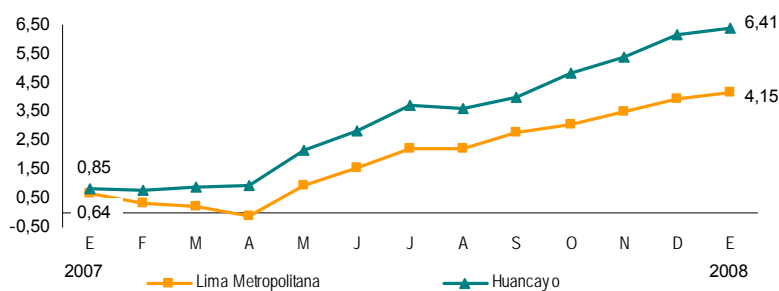

Las agrupaciones con incrementos en precios fueron: Alimentos y Bebidas (0,25 por ciento); Muebles, Enseres y Mantenimiento de la Vivienda (0,21 por ciento); Alquiler de Vivienda, Combustible y Electricidad (0,17 por ciento); Esparcimiento, Diversión, Servicios

Culturales y Enseñanza (0,08 por ciento); y Vestido y Calzado (0,05 por ciento). Entre las que registraron disminuciones se encontraron Transportes y Comunicaciones (0,23 por ciento); seguido de Cuidado, Salud y Servicios Médicos (0,03 por ciento).

CUADRO Nº 14
CIUDAD DE HUANCAYO: INFLACIÓN POR GRANDES GRUPOS DE CONSUMO

| | Ponderación | Variaciones (%) | | |
|-----------------------------------------------------|--------------|-----------------|-------------|-------------|
| | | Mensual | Acumulada | Anualizada |
| Índice General | 100,0 | 0,16 | 0,16 | 6,41 |
| 1. Alimentos y Bebidas | 52,8 | 0,25 | 0,25 | 10,48 |
| 2. Vestido y Calzado | 7,6 | 0,05 | 0,05 | 1,95 |
| 3. Alquiler de Vivienda, Combustible y Electricidad | 13,5 | 0,17 | 0,17 | 5,42 |
| 4. Muebles, Enseres y Mantenimiento de la Vivienda | 4,1 | 0,21 | 0,21 | 2,09 |
| 5. Cuidado, Salud y Servicios Médicos | 2,3 | -0,03 | -0,03 | 1,08 |
| 6. Transportes y Comunicaciones | 8,9 | -0,23 | -0,23 | 0,59 |
| 7. Esparcimiento, Diver., Serv. Cult. y Enseñanza | 5,1 | 0,08 | 0,08 | 0,42 |
| 8. Otros Bienes y Servicios | 5,7 | 0,27 | 0,27 | 1,75 |

FUENTE: INEI – Huancayo

ELABORACIÓN: BCRP Sede Regional Huancayo. Departamento de Estudios Económicos

Los productos que más evidenciaron incrementos de precios fueron: ají seco panca (27,9 por ciento), piña (16,5 por ciento), papaya (16,4 por ciento), haba verde (15,5 por ciento) y papa amarilla

(14,0 por ciento). Las disminuciones más significativas se registraron en: ají escabeche (35,0 por ciento), limón (17,6 por ciento), tomate italiano (16,3 por ciento) y pescado jurel (11,1 por ciento).

CUADRO Nº 15
HUANCAYO: PRODUCTOS DE MAYOR VARIACIÓN EN SUS PRECIOS
(ENERO 2 008 – Porcentajes)

| Subieron | Var. % | Bajaron | Var. % |
|-----------------------|--------|------------------|--------|
| Ají seco panca entero | 27,9 | Ají escabeche | -35,0 |
| Piña | 16,5 | Limón | -17,6 |
| Papaya | 16,4 | Tomate Italiano | -16,3 |
| Haba verde | 15,5 | Jurel fresco | -11,1 |
| Papa amarilla | 14,0 | Pollo eviscerado | -10,0 |
| Cebolla china | 11,9 | Mortadela | -6,3 |
| Lechuga criolla | 11,6 | Liza | -5,8 |
| Yuca blanca | 10,5 | Palta | -5,1 |
| Arveja verde | 8,8 | Apio | -4,5 |
| Papa huayro | 8,7 | Huevos a granel | -4,4 |

FUENTE: INEI – Huancayo

ELABORACIÓN: BCRP Sede Regional Huancayo. Departamento de Estudios Económicos

2.2. Tipo de Cambio

En la ciudad de Huancayo, el tipo de cambio promedio en el mercado informal alcanzó 2,960 nuevos soles por dólar norteamericano, disminuyendo en 0,93 por ciento respecto a su similar de diciembre pasado. El tipo de cambio promedio compra fue de 2,952 y el de venta, 2,968 nuevos soles.

La cotización promedio del 31 de enero fue de 2,935 nuevos soles por dólar norteamericano, reduciéndose en 1,7 por ciento respecto al promedio del 28 de diciembre pasado.

GRÁFICO N° 10
CIUDAD DE HUANCAYO: TIPO DE CAMBIO EN EL MERCADO PARALELO
(Promedio venta)

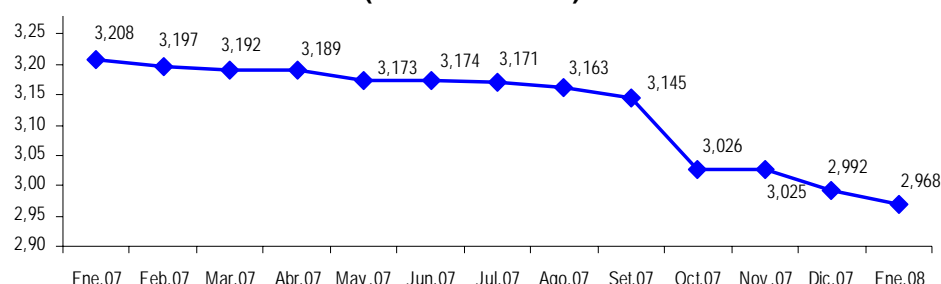

FUENTE: Sondeo diario en el mercado paralelo de la ciudad de Huancayo
ELABORACIÓN: BCRP Sede Regional Huancayo. Departamento de Estudios Económicos.

III. SECTOR EXTERNO

3.1. Exportaciones

En enero, las exportaciones realizadas por diferentes puertos de embarque del país totalizaron US\$ 128,3 millones, lo que significó un crecimiento de 7,6 por ciento respecto a igual mes de 2007, explicado por el aumento en las ventas de minerales refinados de plata (8,0 por ciento), cobre (822,7 por ciento) y plomo (41,7 por ciento), así como de truchas (1233,2 por ciento), productos textiles (926,4 por ciento), madera (60,9 por ciento) y de insumos para la

elaboración de productos sidero-metalúrgicos y joyería. Sin embargo, disminuyeron las ventas de café tradicional (83,1 por ciento), y no se realizaron exportaciones de alcachofas, maca y procesados de café y cacao.

Según tipo, las exportaciones tradicionales crecieron en 7,1 por ciento, en tanto que las no tradicionales lo hicieron en 65,4 por ciento.

CUADRO N° 16
EXPORTACIONES POR GRUPO DE PRODUCTOS 1/
(Valor FOB en miles de US\$)

| | ENERO | | |
|-----------------------------------|----------------|----------------|-------------|
| | 2 007 | 2 008 | Var % |
| Productos Tradicionales | 118 151 | 126 518 | 7,1 |
| Agrícola | 1 777 | 300 | -83,1 |
| Mineros 2/ | 116 374 | 126 218 | 8,5 |
| Productos No Tradicionales | 1 081 | 1 788 | 65,4 |
| Agropecuarios | 593 | 248 | -58,1 |
| Pesquero | 32 | 428 | 1 233,2 |
| Textil | 2 | 25 | 926,4 |
| Maderas y papeles, y sus manf. | 295 | 475 | 60,9 |
| Químicos | 0 | 0 | 1 985,9 |
| Minerales no metálicos | 0 | 0 | -100,0 |
| Sidero - Metalúrgicos y joyería | 0 | 609 | 310 743,5 |
| Metal - Mecánicos | 0 | 0 | - |
| Otros No Tradicionales | 158 | 3 | -98,2 |
| TOTAL EXPORTACIONES | 119 232 | 128 306 | 7,6 |

1/ Información Preliminar

2/ Incluye minerales refinados

FUENTE: SUNAT. www.sunat.gob.pe

ELABORACIÓN: BCRP Sede Regional Huancayo. Departamento de Estudios Económicos.

Las ventas tradicionales (US\$ 126,5 millones) representaron el 98,6 por ciento del total, destacando el aumento en las exportaciones de minerales refinados (14,5 por ciento); no obstante que decrecieron las ventas de concentrados de zinc (32,5 por ciento), y de café sin tostar y descafeinar (83,1 por ciento). En el rubro de los no tradicionales (US\$ 1,8

millones), llegó a representar el 1,4 por ciento de las ventas totales al exterior, aumentando su participación en 0,5 puntos porcentuales respecto a su similar de 2007, en el que resaltó las mayores exportaciones de truchas, madera, productos textiles e insumos para la elaboración de productos sidero – metalúrgicos y joyería

GRÁFICO Nº 11
ESTRUCTURA DE EXPORTACIONES POR GRUPO DE PRODUCTOS

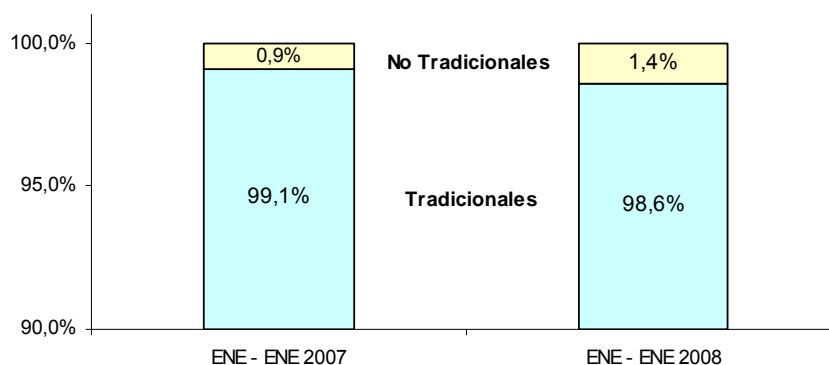

ELABORACIÓN: BCRP Sede Regional Huancayo. Departamento de Estudios Económicos

CUADRO Nº 17
PRINCIPALES PAÍSES DE DESTINO Y PRINCIPAL PRODUCTO EXPORTADO
(Enero 2 008)

| País | % del Total | Principales Productos |
|----------------------------------------------------------------------------------------------------------|--------------|----------------------------------------------------------------------------------------------------------------------------------------------------------------------------------------------------|
| Estados Unidos | 30,9 | Minerales refinados de plata, cobre, plomo y zinc; minerales concentrados de zinc y plomo; alcachofas; café sin tostar y descafeinar; mármoles, traventinos y alabastros; maca; textiles; y trucha |
| Taiwan | 15,6 | Minerales refinados de cobre, plata y zinc; y maca |
| Japón | 11,9 | Café sin tostar y descafeinar, y minerales refinados de plata y plomo |
| Brasil | 10,7 | Minerales refinados de plata, cobre, plomo y zinc; minerales concentrados de zinc; selenio en polvo; y teluro. |
| Resto Unión Europea (principalmente Francia, Italia, Reino Unido, Suecia, Rumania, Portugal, y Polonia). | 6,6 | Minerales refinados de cobre, plata, plomo y zinc; café sin tostar y descafeinar; minerales concentrados de plomo; trucha; y madera aserrada |
| Venezuela | 5,9 | Minerales refinados de cobre, plata, plomo y zinc; selenio en polvo; y textiles |
| Países Bajos | 4,6 | Minerales refinados de cobre, plomo y zinc; selenio en polvo; antimonio en bruto; madera aserrada; y jugos de mango, papaya y maracuya. |
| Suiza | 2,9 | Café sin tostar y descafeinar, textiles, y artesanías. |
| Resto de Asia (Corea, Hong Kong, India, Indonesia, Libano y Malasia) | 2,8 | Minerales refinados de zinc, madera aserrada, selenio en polvo, y café sin tostar y descafeinar |
| Colombia | 2,7 | Minerales refinados de plata, cobre, plomo y zinc; café sin tostar y descafeinar; selenio en polvo; sulfato de zinc y cobre. |
| Bélgica – Luxemburgo | 2,2 | Minerales refinados de cobre, minerales concentrados de zinc y plomo, café sin tostar y descafeinar, selenio en polvo y teluro. |
| Otros 1/ | 3,2 | Minerales refinados de plata, cobre, plomo y zinc; minerales concentrados de cobre, zinc y plomo; alcachofas; café sin tostar y descafeinar; trucha; madera aserrada; textiles y artesanías. |
| TOTAL | 100,0 | |

1/ Principalmente: Alemania, Argentina, Australia, Bolivia, Ecuador, México y Panamá

FUENTE: SUNAT. www.sunat.gob.pe

ELABORACIÓN: BCRP Sede Regional Huancayo. Departamento de Estudios Económicos

IV. FINANZAS PÚBLICAS

4.1. Gobierno Central

Los ingresos recaudados por el Gobierno Central crecieron en 23,5 por ciento, respecto a enero de 2007, por las mayores captaciones del Impuesto a la Renta (12,9 por ciento), del Impuesto General a las Ventas (22,6 por ciento), de Otros Ingresos Tributarios (127,6 por ciento) y de los Ingresos No Tributarios (33,5 por ciento). El aumento por Impuesto a la Renta se asoció al dinamismo de la actividad comercial y de servicios, así como al sector minero y

manufacturero, siendo en este último caso la empresa Cemento Andino la que registró la mayor contribución. El aumento de las captaciones por IGV se explicó por la regularización de pagos a proveedores (por insumos y mercancías principalmente) que se realizaron al crédito por campaña navideña y de fin de año, lo cual fue incentivada por el aumento de la actividad comercial y de servicios.

CUADRO Nº 18
INGRESOS CORRIENTES DEL GOBIERNO CENTRAL
(En miles de nuevos soles)

| | ENERO | | |
|-----------------------------------------------|---------------|---------------|--------------|
| | 2 007 | 2 008 | Var. % 1/ |
| I. INGRESOS TRIBUTARIOS | 17 137 | 22 035 | 23,5 |
| 1). Impuesto a la Renta | 9 837 | 11 562 | 12,9 |
| Personas Naturales | 2 040 | 2 156 | 1,4 |
| Personas Jurídicas | 7 691 | 9 367 | 16,9 |
| Regularización | 105 | 39 | -64,2 |
| 2). Impuesto a las Importaciones | 0 | 0 | - |
| 3). Impuesto a la Producción y Consumo | 6 248 | 7 980 | 22,6 |
| Impuesto General a las Ventas | 6 246 | 7 974 | 22,6 |
| Impuesto Selectivo al Consumo (ISC) | 2 | 6 | 190,5 |
| 4). Otros Ingresos Tributarios | 1 052 | 2 493 | 127,6 |
| II. INGRESOS NO TRIBUTARIOS | 28 | 39 | 33,5 |
| TOTAL INGRESOS CORRIENTES (I+II) | 17 164 | 22 074 | 23,5 |

1/ Variación en términos reales

FUENTE: Superintendencia Nacional de Administración Tributaria – SUNAT

ELABORACIÓN: BCRP, Sede Regional Huancayo. Departamento de Estudios Económicos

GRÁFICO Nº 12
RECAUDACIÓN TRIBUTARIA MENSUAL
(En miles de nuevos soles)

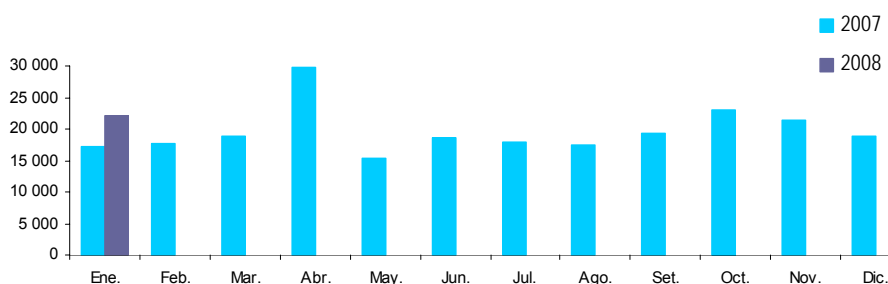

ELABORACIÓN: BCRP, Sede Regional Huancayo. Departamento de Estudios Económicos

4.2. Gobierno Regional

La ejecución presupuestal del Gobierno Regional aumentó en 9,2 por ciento, respecto de enero de 2007, influenciado por los mayores Gastos Corrientes (11,0 por ciento), mientras que los de Capital decrecieron en 81,5 por ciento, debido a las menores inversiones ejecutadas (81,1 por

ciento), principalmente en los sectores: Educación y Cultura, y Transporte. Los Gastos Corrientes se asociaron principalmente al aumento en el rubro de Personal y Obligaciones Sociales (14,8 por ciento), que representaron el 76,7 por ciento del referido gasto.

CUADRO Nº 19
GASTOS DEL GOBIERNO REGIONAL
(En nuevos soles)

| | ENERO | | |
|----------------------------|-------------------|-------------------|--------------|
| | 2 007 | 2 008 | Var. % 1/ |
| GASTOS CORRIENTES | 40 622 290 | 46 946 610 | 11,0 |
| Personal y Oblig. Sociales | 30 115 555 | 36 011 215 | 14,8 |
| Obligaciones Previsionales | 8 002 908 | 7 941 756 | -4,7 |
| Bienes y Servicios | 2 364 858 | 2 783 622 | 13,0 |
| Otros Gastos Corrientes | 138 969 | 210 018 | 45,1 |
| GASTOS DE CAPITAL | 801 292 | 154 589 | -81,5 |
| Inversiones | 747 146 | 146 920 | -81,1 |
| Inversiones Financieras | 0 | 0 | - |
| Otros Gastos de Capital | 54 145 | 7 669 | -86,4 |
| TOTAL | 41 423 582 | 47 101 200 | 9,2 |

1/ Variación en términos reales

FUENTE: Gobierno Regional de Junín

ELABORACION: BCRP, Sede Regional Huancayo. Departamento de Estudios Económicos

GRÁFICO Nº 13
PARTICIPACIÓN EN EL GASTO DEL GOBIERNO REGIONAL
(Enero 2 008)

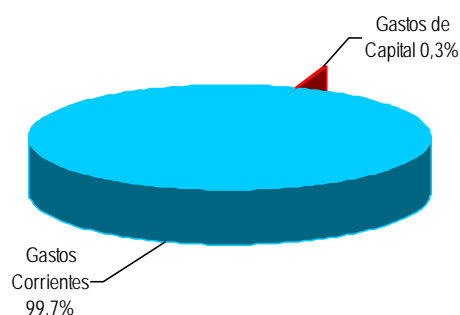

ELABORACION: BCRP, Sede Regional Huancayo. Departamento de Estudios Económicos

Del total ejecutado durante enero, el 99,7 por ciento se destinó a Gastos Corrientes y sólo el 0,3 por ciento a Gastos de Capital. Así mismo, según unidades ejecutoras, el 74,7 por ciento de los Gastos Corrientes fue realizado por el Ministerio de Educación, el

20,4 por ciento por el Ministerio de Salud y el 4,9 por ciento por las demás unidades ejecutoras. En los Gastos de Capital, el 95,0 por ciento fue efectuado por la Sede del Gobierno Regional y el 5,0 por ciento por el Ministerio de Salud.

CUADRO Nº 20
GASTOS DEL GOBIERNO REGIONAL POR UNIDAD EJECUTORA
(En nuevos soles)

| | ENERO | | |
|----------------------------|-------------------|-------------------|--------------|
| | 2 007 | 2 008 | Var. % 1/ |
| GASTOS CORRIENTES | 40 622 290 | 46 946 610 | 11,0 |
| Sede del Gobierno Regional | 824 583 | 977 862 | 13,9 |
| M. Producción | 131 919 | 153 289 | 11,6 |
| M. Agricultura | 539 768 | 749 135 | 33,3 |
| M. Transporte | 357 317 | 452 891 | 21,7 |
| M. Educación | 30 718 505 | 35 045 654 | 9,5 |
| M. Salud | 8 050 198 | 9 567 778 | 14,1 |
| GASTOS DE CAPITAL | 801 292 | 154 589 | -81,5 |
| Sede del Gobierno Regional | 749 241 | 146 920 | -81,2 |
| M. Producción | 0 | 0 | - |
| M. Agricultura | 0 | 0 | - |
| M. Transporte | 0 | 0 | - |
| M. Educación | 14 912 | 39 | -99,7 |
| M. Salud | 37 138 | 7 630 | -80,3 |
| TOTAL | 41 423 582 | 47 101 200 | 9,2 |

1/ Variación en términos reales

FUENTE: Gobierno Regional de Junín

ELABORACION: BCRP, Sede Regional Huancayo. Departamento de Estudios Económicos

Según fuente de financiamiento, durante enero, el 96,9 por ciento del gasto total provino de los Recursos Ordinarios, el 3,0 por ciento del Canon y Sobre Canon, y el 0,1 por ciento de Donaciones y Transferencias.

CUADRO Nº 21
GASTOS DEL GOBIERNO REGIONAL, POR FUENTE DE FINANCIAMIENTO
(En nuevos soles)

| | ENERO | | |
|-----------------------------|-------------------|-------------------|------------|
| | 2 007 | 2 008 | Var. % 1/ |
| Recursos Ordinarios | 39 515 720 | 45 626 093 | 10,9 |
| Canon y Sobre Canon | 493 166 | 1 424 610 | 177,4 |
| Recursos Direct. Recaudados | 1 414 695 | 0 | -100,0 |
| Donaciones y Transferencias | 0 | 50 496 | - |
| TOTAL | 41 423 582 | 47 101 200 | 9,2 |

1/ Variación en términos reales

FUENTE: Gobierno Regional de Junín

ELABORACION: BCRP, Sede Regional Huancayo. Departamento de Estudios Económicos

Ejecución del Programa de Inversiones

La ejecución financiera del programa de inversiones se redujo en 81,1 por ciento, respecto de lo ejecutado en enero de 2007, ante los menores gastos en los sectores de: Educación y Cultura, y Transportes.

Las principales obras ejecutadas y/o comprometidas durante el mes se registraron en agricultura, con el desarrollo de cadenas productivas de importancia económica en la región (S/. 30,9 miles) y el fortalecimiento de la ganadería lechera

(S/. 37,1 miles); en industria, comercio y servicios, con el fortalecimiento de las exportaciones (S/. 10,2 miles) y desarrollo y promoción del turismo vivencial en las comunidades campesinas de Angasmayo; y en salud y saneamiento, con la implementación de centros de desarrollo integral (S/. 21,1 miles) y seguridad alimentaria nutricional (S/. 19,5 miles).

Para el ejercicio anual 2008, el presupuesto inicial con el que cuenta el gobierno regional para la realización de inversiones asciende a S/. 113,1 millones. En el mes de enero se ha ejecutado y/o comprometido el 0,13 por ciento del PIM de apertura

CUADRO N° 22
INVERSIÓN DEL GOBIERNO REGIONAL, POR SECTORES
(En nuevos soles)

| PROYECTO | ENERO | | |
|---------------------------------|----------------|----------------|--------------|
| | 2 007 | 2 008 | Var. % 1/ |
| Administración y Planeamiento | 0 | 0 | - |
| Agraria | 8 397 | 68 063 | 678,2 |
| Protección y Previsión Social | 0 | 0 | - |
| Defensa y Seguridad Nacional | 0 | 0 | - |
| Educación y Cultura | 259 085 | 0 | -100,0 |
| Energía y Recurso Minerales | 0 | 0 | - |
| Industria, Comercio y Servicios | 0 | 38 237 | - |
| Salud y Saneamiento | 0 | 40 620 | - |
| Trabajo | 0 | 0 | - |
| Transportes | 479 664 | 0 | -100,0 |
| Pesca | 0 | 0 | - |
| TOTAL DE INVERSIONES | 747 146 | 146 920 | -81,1 |

1/ Variación en términos reales

FUENTE: Gobierno Regional de Junín

ELABORACIÓN: BCRP, Sede Regional Huancayo. Departamento de Estudios Económicos

4.3. Gobierno Local

Los ingresos de la Municipalidad Provincial de Huancayo aumentaron en 25,8 por ciento, comparado con enero de 2007, influenciado por los mayores Ingresos Corrientes (52,6 por ciento) por concepto de Impuestos, Tasas, Prestación de Servicios, Rentas de la Propiedad, y Multas y Sanciones; así como,

por las Transferencias que fueron superiores en 2,7 por ciento.

Del monto total recaudado, los Ingresos Corrientes representaron el 56 por ciento y el 44 por ciento restante correspondió a Transferencias.

CUADRO N° 23
MUNICIPALIDAD PROVINCIAL DE HUANCAYO: INGRESOS
(En nuevos soles)

| | ENERO | | |
|----------------------------|------------------|------------------|-------------|
| | 2 007 | 2 008 | Var. % 1/ |
| INGRESOS CORRIENTES | 1 289 781 | 2 050 213 | 52,6 |
| Impuestos | 464 467 | 671 607 | 38,8 |
| Tasas | 288 691 | 648 971 | 115,8 |
| Contribuciones | 7 969 | 7 985 | -3,8 |
| Venta de Bienes | 27 347 | 30 201 | 6,0 |
| Prestación de Servicios | 150 688 | 227 208 | 44,8 |
| Rentas de la Propiedad | 105 633 | 111 684 | 1,5 |
| Multas y Sanciones | 230 896 | 337 063 | 40,2 |
| Otros Ingresos Corrientes | 14 090 | 15 494 | 5,6 |
| INGRESOS DE CAPITAL | 0 | 0 | - |
| Venta de Activos | 0 | 0 | - |
| TRANSFERENCIAS | 1 505 490 | 1 610 886 | 2,7 |
| Transferencias | 1 505 490 | 1 610 886 | 2,7 |
| TOTAL | 2 795 272 | 3 661 099 | 25,8 |

1/ Variaciones en términos reales

FUENTE: Municipalidad Provincial de Huancayo

ELABORACIÓN: BCRP, Sede Regional Huancayo. Departamento de Estudios Económicos

Los egresos municipales aumentaron en 45,5 por ciento, respecto a enero de 2007, explicado por el aumento de Gastos Corrientes (49,4 por ciento) e inversiones ejecutadas; no

obstante que decrecieran los Servicios de la Deuda (41,7 por ciento), por la reducción de gastos en intereses, cargos y amortizaciones de la deuda.

CUADRO N° 24
MUNICIPALIDAD PROVINCIAL DE HUANCAYO: GASTOS
(En nuevos soles)

| | ENERO | | |
|----------------------------------|------------------|------------------|--------------|
| | 2 007 | 2 008 | Var. % 1/ |
| GASTOS CORRIENTES | 992 375 | 1 544 251 | 49,4 |
| Personal y Obligaciones Sociales | 514 620 | 746 732 | 39,3 |
| Obligaciones Previsionales | 259 436 | 270 992 | 0,3 |
| Bienes y Servicios | 218 141 | 460 759 | 102,8 |
| Otros Gastos Corrientes | 178 | 65 767 | 35 376,0 |
| GASTOS DE CAPITAL | 0 | 7 500 | - |
| Inversiones | 0 | 7 500 | - |
| Otros Gastos de Capital | 0 | 0 | - |
| SERVICIOS DE LA DEUDA | 52 234 | 31 700 | -41,7 |
| Intereses y Cargos de la Deuda | 9 934 | 4 323 | -58,2 |
| Amortización de la Deuda | 42 300 | 27 377 | -37,9 |
| TOTAL | 1 044 609 | 1 583 451 | 45,5 |

1/ Variaciones en términos reales

FUENTE: Municipalidad Provincial de Huancayo

ELABORACIÓN: BCRP, Sede Regional Huancayo. Departamento de Estudios Económicos

4.4. Beneficencias Públicas

Los ingresos de la Sociedad de Beneficencia de Huancayo fueron menores en 24,9 por ciento, respecto de enero de 2007, por la reducción de los Ingresos Corrientes (25,2

por ciento), por concepto de prestación de servicios; no obstante que aumentarían las Donaciones y Transferencias recibidas durante el mes.

CUADRO Nº 25
SOCIEDAD DE BENEFICENCIA DE HUANCAYO: INGRESOS
(En nuevos soles)

| | ENERO | | |
|-----------------------------|----------------|----------------|--------------|
| | 2 007 | 2 008 | Var. % 1/ |
| INGRESOS CORRIENTES | 803 063 | 625 441 | -25,2 |
| Venta de bienes | 140 | 265 | 81,7 |
| Prestación de servicios | 639 472 | 364 357 | -45,3 |
| Rentas de la Propiedad | 1 785 | 13 300 | 615,3 |
| Otros Ingresos Corrientes | 161 666 | 247 519 | 47,0 |
| INGRESOS DE CAPITAL | 0 | 0 | - |
| Venta de Activos | 0 | 0 | - |
| FINANCIAMIENTO | 0 | 0 | - |
| Saldo de ejercicios ant. | 0 | 0 | - |
| DONACIONES Y TRANSF. | 0 | 2 370 | - |
| Transferencias | 0 | 2 370 | - |
| TOTAL | 803 063 | 627 811 | -24,9 |

1/ Variaciones en términos reales

FUENTE: Sociedad de Beneficencia de Huancayo

ELABORACIÓN: BCRP, Sede Regional Huancayo. Departamento de Estudios Económicos

Los egresos se contrajeron en 27,9 por ciento, respecto de enero de 2007, por la reducción de los Gastos Corrientes (30,3 por ciento), principalmente por concepto de

bienes y servicios; no obstante que aumentarían los Gastos de Capital por las inversiones realizadas.

CUADRO Nº 26
SOCIEDAD DE BENEFICENCIA DE HUANCAYO: GASTOS
(En nuevos soles)

| | ENERO | | |
|----------------------------|----------------|----------------|--------------|
| | 2 007 | 2 008 | Var. % 1/ |
| GASTOS CORRIENTES | 529 467 | 384 279 | -30,3 |
| Personal y Oblig. Sociales | 175 183 | 197 964 | 8,5 |
| Obligaciones Previsionales | 0 | 0 | - |
| Bienes y Servicios | 347 546 | 185 725 | -48,7 |
| Otros Gastos Corrientes | 6 738 | 590 | -91,6 |
| GASTOS DE CAPITAL | 0 | 13 162 | - |
| Inversiones | 0 | 13 162 | - |
| Otros Gastos de Capital | 0 | 0 | - |
| TOTAL | 529 467 | 397 441 | -27,9 |

1/ Variaciones en términos reales

FUENTE: Sociedad de Beneficencia de Huancayo

ELABORACIÓN: BCRP, Sede Regional Huancayo. Departamento de Estudios Económicos.

4.5. Proyectos Especiales

El gasto total correspondiente al Proyecto Especial Pichis Palcazú (PEPP) creció en 74,2 por ciento, por los mayores egresos en gestión de proyectos (60,3 por ciento), apoyo al pequeño productor rural, y estudios de pre inversión (306,6 por ciento).

CUADRO Nº 27
PROYECTO ESPECIAL PICHIS - PALCAZÚ: GASTOS POR TIPO DE ACTIVIDAD
(En nuevos soles)

| | ENERO | | |
|---------------------------------------------|----------------|----------------|-------------|
| | 2 007 | 2 008 | Var. % 1/ |
| Gestión de proyectos | 108 000 | 180 331 | 60,3 |
| Encauzamiento de ríos y defensa ribereña | 0 | 0 | - |
| Infraestructura y aprov. Hidroagrícola | 0 | 0 | - |
| Aprovechamiento del medio ambiente rural | 0 | 0 | - |
| Promoción de acciones turísticas | 0 | 0 | - |
| Apoyo al pequeño productor rural | 0 | 4 847 | - |
| Control de desbordes y recup. de valles | 0 | 0 | - |
| Infraest. Y generación de energía eléctrica | 0 | 0 | - |
| Construcción y mejoramiento de carreteras | 0 | 0 | - |
| Construcción de caminos rurales. | 0 | 0 | - |
| Rehab. reconstrucción fenómeno El Niño | 0 | 0 | - |
| Rehab. y mantenimiento de caminos rurales | 0 | 0 | - |
| Puente carrozable Galicia | 0 | 0 | - |
| Puente carrozable Gallinacito | 0 | 0 | - |
| Puente carrozable Pelmaz | 0 | 0 | - |
| Puente carrozable Shimari | 0 | 0 | - |
| Puente carrozable Tocon | 0 | 0 | - |
| Puente carrozable Tambo Largo | 0 | 0 | - |
| Puente carrozable Jergón | 0 | 0 | - |
| Estudios de pre – inversión | 4 448 | 18 835 | 306,6 |
| Vivienda, construcción y saneamiento | 0 | 0 | - |
| TOTAL | 112 448 | 204 012 | 74,2 |

1/ Variaciones en términos reales

FUENTE: Proyecto Especial Pichis - Palcazú.

ELABORACIÓN: BCRP, Sede Regional Huancayo. Departamento de Estudios Económicos.

V. MONEDA Y CRÉDITO

Los saldos de depósitos y colocaciones del sistema financiero aumentaron en 2,2 y 36,5 por ciento, en términos reales, respectivamente, en comparación a sus similares de enero de 2007. En el mes, operó una nueva agencia del Banco de Crédito en el distrito de Pichanaki, provincia de Chanchamayo. Así mismo, la

Superintendencia de Banca y Seguro (SBS) oficializó el ingreso del Banco Azteca, con tres agencias, al mercado de la banca múltiple de la región.

El índice de cartera pesada fue de 2,1 por ciento, inferior en 1,2 puntos porcentuales respecto a enero de 2007.

5.1. Depósitos del Sistema Financiero

Los depósitos del sistema financiero se incrementaron en 2,2 por ciento con relación a enero 2007, influenciado por las mayores captaciones de las instituciones especializadas en microfinanzas (IEMF) (11,8 por ciento), y atenuado por la disminución de los depósitos en las

empresas bancarias (2,4 por ciento). Las mayores captaciones de las IEMF, están asociados al dinamismo de la Caja Municipal de Huancayo y la Caja Rural Profinanzas, que crecieron en 11,3 y 31,4 por ciento, respectivamente, como efecto de las atractivas tasas de interés ofertadas

en el mercado, promociones por apertura de cuenta y publicidad, siendo los depósitos a plazo fijo y por CTS los más demandados, particularmente en la Caja Municipal de Huancayo, cuya participación de mercado alcanzó 34,8 por ciento en el sistema financiero de la región y el 97,1 por ciento en el sector microfinanciero. En las empresas bancarias, la disminución de 2,4 por ciento fue resultado de la pérdida de clientes, quienes se trasladaron a empresas microfinancieras, por las atractivas tasas de interés pagadas, así como por el traslado de gran parte de los saldos a fondos mutuos en meses pasados.

Por tipo de moneda, respecto a enero de 2007, las captaciones en moneda nacional aumentaron en 25,1 por ciento, mientras que los depósitos en moneda extranjera disminuyeron en 23,1 por ciento. Los depósitos a la vista, en ahorro y a plazos se incrementaron en 5,4; 2,7 y 1,2 por ciento, respectivamente.

A nivel institucional, la Caja Municipal de Huancayo y el Banco de Crédito, registran 34,8 por ciento y 29,3 por ciento de la participación de los saldos de los depósitos, respectivamente. En conjunto estas dos entidades suman 64,1 por ciento de las captaciones.

CUADRO Nº 28
DEPÓSITOS DEL SISTEMA FINANCIERO
(Saldos en miles de nuevos soles)

| | ENERO | | |
|---------------------------------------|----------------|----------------|--------------|
| | 2 007 | 2 008 | Var. % 1/ |
| Empresas Bancarias | 462 786 | 470 316 | -2,4 |
| Instituciones de Microfinanzas | 225 303 | 262 248 | 11,8 |
| Cajas Municipales | 219 796 | 254 709 | 11,3 |
| Cajas Rurales | 5 508 | 7 539 | 31,4 |
| Edpymes | - | - | - |
| TOTAL | 688 090 | 732 564 | 2,2 |
| En M/N | 361 354 | 470 816 | 25,1 |
| En M/E | 326 736 | 261 748 | -23,1 |

1/ Variación en valores reales

FUENTE: Superintendencia de Banca y Seguros (SBS)

ELABORACIÓN: BCRP, Sede Regional Huancayo. Departamento de Estudios Económicos

CUADRO Nº 29
PARTICIPACIÓN EN LOS DEPÓSITOS
(en %)

| | ENERO | | |
|-----------------|----------------|--------------|-----------|
| | Miles de S/. | Mes | Acumulado |
| Crédito | 214 883 | 29,3 | 29,3 |
| Interbank | 53 245 | 7,3 | 36,6 |
| Scotiabank | 67 955 | 9,3 | 45,9 |
| Continental | 106 153 | 14,5 | 60,4 |
| Trabajo | 15 689 | 2,1 | 62,5 |
| Mi Banco | 12 026 | 1,6 | 64,2 |
| Financiero | 345 | 0,0 | 64,2 |
| Azteca del Perú | 20 | 0,0 | 64,2 |
| Profinanzas | 7 539 | 1,0 | 65,2 |
| CMAC Huancayo | 254 709 | 34,8 | 100,0 |
| TOTAL | 732 564 | 100,0 | |

FUENTE: Superintendencia de Banca y Seguros (SBS)

ELABORACIÓN: BCRP, Sede Regional Huancayo. Departamento de Estudios Económicos.

5.2. Crédito del Sistema Financiero

El crecimiento en 36,5 por ciento en el saldo de colocaciones se explicó tanto por el lado de las empresas bancarias (46,8 por ciento), así como de las entidades microfinancieras (23,7 por ciento). En las primeras, se asoció al aumento de préstamos a empresas (crédito corporativo), a Pymes, así como por créditos de consumo, comerciales y arrendamiento financiero (leasing), destacando los créditos para campaña escolar y compra de vehículos automotores. Se mantienen convenios con empresas mineras, services asociadas a los sectores minero y construcción, y entidades públicas de salud y educación principalmente, para la realización de préstamos vía descuento por planilla. En tanto que en las entidades microfinancieras,

el incremento se explicó por el aumento en los créditos MES (destinado a micro empresas), créditos comerciales y personales, en respuesta a la política de expansión de mercado.

Los créditos en moneda nacional y extranjera crecieron en 46,1 y 18,2 por ciento, respectivamente; con un ratio de dolarización de 29,8 por ciento, menor en 4,6 puntos porcentuales al de enero de 2007.

La Caja Municipal de Huancayo registró el mayor saldo de colocaciones (25,1 por ciento); contrariamente, el Banco Azteca participó con sólo el 0,003 por ciento del total de créditos.

CUADRO Nº 30
CRÉDITO DEL SISTEMA FINANCIERO
(Saldos en miles de nuevos soles)

| | ENERO | | |
|---------------------------------------|----------------|------------------|-------------|
| | 2 007 | 2 008 | Var. % 1/ |
| Empresas Bancarias | 393 468 | 601 637 | 46,8 |
| Instituciones de Microfinanzas | 316 637 | 408 001 | 23,7 |
| Cajas Municipales | 220 825 | 253 754 | 10,3 |
| Cajas Rurales | 14 221 | 23 365 | 57,8 |
| Edpymes | 81 592 | 130 882 | 54,0 |
| TOTAL | 710 106 | 1 009 638 | 36,5 |
| En M/N | 465 979 | 709 095 | 46,1 |
| En M/E | 244 127 | 300 543 | 18,2 |

1/ Variación en valores reales

FUENTE: Superintendencia de Banca y Seguros (SBS)

ELABORACIÓN: BCRP, Sede Regional Huancayo. Departamento de Estudios Económicos

**CUADRO Nº 31
PARTICIPACIÓN EN LOS CRÉDITOS
(en %)**

| | ENERO | | |
|------------------|------------------|--------------|-----------|
| | Miles de S/. | Mes | Acumulado |
| Crédito | 204 597 | 20,3 | 20,3 |
| Interbank | 52 501 | 5,2 | 25,5 |
| Scotiabank | 56 147 | 5,6 | 31,0 |
| Continental | 164 114 | 16,3 | 47,3 |
| Trabajo | 37 490 | 3,7 | 51,0 |
| Mi Banco | 80 508 | 8,0 | 59,0 |
| Financiero | 6 253 | 0,6 | 59,6 |
| Azteca del Perú | 26 | 0,0 | 59,6 |
| Profinanzas | 23 365 | 2,3 | 61,9 |
| CMAC Huancayo | 253 754 | 25,1 | 87,0 |
| Edpyme Confianza | 103 183 | 10,2 | 97,3 |
| Edpyme Raíz | 23 451 | 2,3 | 99,6 |
| Edpyme Efectiva | 4 249 | 0,4 | 100,0 |
| TOTAL | 1 009 638 | 100,0 | |

FUENTE: Superintendencia de Banca y Seguros (SBS)

ELABORACIÓN: BCRP, Sede Regional Huancayo. Departamento de Estudios Económicos

**GRÁFICO Nº 14
DEPÓSITOS Y COLOCACIONES DEL SISTEMA FINANCIERO
(En miles de nuevos soles)**

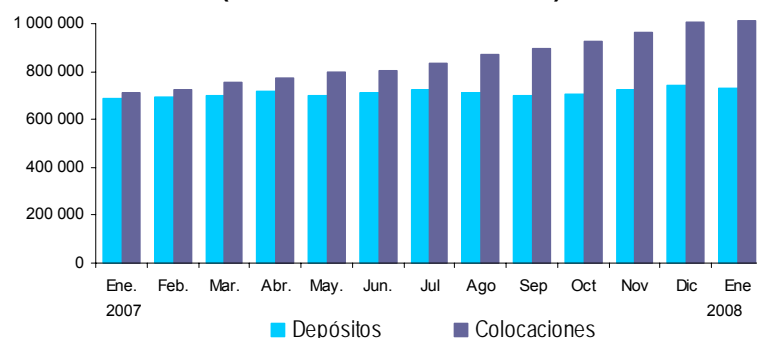

ELABORACIÓN: BCRP, Sede Regional Huancayo. Departamento de Estudios Económicos

**CUADRO Nº 32
MOROSIDAD EN EL SISTEMA FINANCIERO 1/
(En % de las colocaciones brutas)**

| | ENERO | | Variación |
|---------------------------------------|------------|------------|-------------|
| | 2 007 | 2 008 | |
| Empresas Bancarias | 1,3 | 1,2 | -0,1 |
| Instituciones de Microfinanzas | 5,9 | 3,4 | -2,5 |
| Profinanzas | 3,1 | 2,8 | -0,3 |
| CMAC Huancayo | 7,0 | 3,9 | -3,1 |
| Edpyme Confianza | 3,1 | 3,3 | 0,2 |
| TOTAL | 3,3 | 2,1 | -1,2 |
| En M/N | 2,7 | 2,3 | -0,5 |
| En M/E | 4,5 | 1,7 | -2,8 |

1/ Cartera pesada = (créditos vencidos + créditos en cobranza judicial) / colocaciones brutas

FUENTE: Instituciones Financieras

ELABORACIÓN: BCRP, Sede Regional Huancayo. Departamento de Estudios Económicos

5.3. Crédito a la Pequeña y Microempresa

El crédito otorgado a la pequeña y microempresa creció en 28,9 por ciento, respecto a enero de 2007. Los créditos provinieron, principalmente, de la Caja

Municipal de Huancayo (52,4 por ciento), seguido de Edpyme Confianza (21,3 por ciento) y Mi Banco (16,6 por ciento).

CUADRO N° 33
CRÉDITO OTORGADO A LA PEQUEÑA Y MICROEMPRESA
(Saldos en miles de nuevos soles)

| INSTITUCIONES | ENERO | | |
|----------------------------------|----------------|----------------|-------------|
| | 2 007 | 2 008 | Var. % 1/ |
| Instituciones Financieras | 360 825 | 484 287 | 28,9 |
| Mi Banco | 46 557 | 80 508 | 66,0 |
| Banco Azteca | | 26 | - |
| Caja Rural Profinanzas | 14 221 | 23 365 | 57,8 |
| CMAC Huancayo | 220 825 | 253 754 | 10,3 |
| Edpyme Confianza | 67 603 | 103 183 | 46,6 |
| Edpyme Raíz | 11 620 | 23 451 | 93,8 |
| TOTAL | 360 825 | 484 287 | 28,9 |

1/ Variación en valores reales.

FUENTE: Superintendencia de Banca y Seguros (SBS)

ELABORACIÓN: BCRP, Sede Regional Huancayo. Departamento de Estudios Económicos

INFORMACIÓN ESTADÍSTICA

ANEXO 1

JUNÍN: PRODUCCIÓN AGROPECUARIA
(T.M.)

| CULTIVOS | 2 007 | | | | | | | | | | | | 2 008 | CULTIVOS |
|---------------------------|---------|---------|---------|---------|---------|---------|---------|---------|---------|---------|---------|---------|---------|---------------------------|
| | ENE | FEB | MAR | ABR | MAY | JUN | JUL | AGO | SET | OCT | NOV | DIC | ENE | |
| AGRÍCOLA | | | | | | | | | | | | | | AGRÍCOLA |
| Consumo Humano | | | | | | | | | | | | | | Consumo Humano |
| Arroz Cáscara | 144 | 315 | 703 | 1 357 | 1 276 | 889 | 476 | 174 | 54 | 64 | 89 | 99 | 181 | Arroz Cáscara |
| Arveja Grano Seco | 0 | 0 | 8 | 69 | 1 160 | 854 | 5 | 0 | 0 | 0 | 0 | 0 | 0 | Arveja Grano Seco |
| Arveja Grano Verde | 1 758 | 2 554 | 3 823 | 5 144 | 2 718 | 1 149 | 1 389 | 1 299 | 1 322 | 1 152 | 939 | 1 666 | 1 958 | Arveja Grano Verde |
| Cebada Grano | 0 | 0 | 0 | 0 | 1 410 | 8 145 | 4 958 | 693 | 234 | 0 | 0 | 0 | 0 | Cebada Grano |
| Cebolla | 2 839 | 3 231 | 3 404 | 3 415 | 4 532 | 3 833 | 3 005 | 2 864 | 2 918 | 2 607 | 2 529 | 2 370 | 2 330 | Cebolla |
| Espinaca | 665 | 617 | 690 | 790 | 946 | 757 | 683 | 631 | 532 | 453 | 640 | 861 | 579 | Espinaca |
| Frejol Grano Seco | 203 | 215 | 181 | 188 | 606 | 556 | 702 | 877 | 119 | 34 | 63 | 192 | 258 | Frejol Grano Seco |
| Haba Grano Verde | 1 085 | 1 832 | 3 146 | 5 933 | 2 702 | 336 | 244 | 196 | 451 | 431 | 661 | 747 | 1 012 | Haba Grano Verde |
| Haba Grano Seco | 0 | 0 | 0 | 135 | 1 955 | 1 639 | 9 | 0 | 0 | 0 | 0 | 0 | 0 | Haba Grano Seco |
| Maíz Amiláceo | 0 | 0 | 0 | 449 | 4 803 | 4 052 | 714 | 276 | 0 | 0 | 0 | 0 | 0 | Maíz Amiláceo |
| Maíz Choclo | 4 535 | 8 912 | 15 707 | 20 411 | 8 491 | 146 | 0 | 50 | 470 | 726 | 124 | 678 | 3 584 | Maíz Choclo |
| Mandarina Tangerina | 798 | 964 | 4 127 | 8 134 | 9 175 | 8 052 | 6 463 | 3 731 | 1 684 | 156 | 71 | 38 | 517 | Mandarina Tangerina |
| Mashua | 0 | 0 | 242 | 590 | 3 909 | 2 471 | 270 | 50 | 0 | 0 | 0 | 0 | 0 | Mashua |
| Naranja | 15 498 | 12 579 | 12 966 | 13 478 | 15 156 | 11 165 | 11 660 | 13 043 | 11 162 | 11 512 | 13 883 | 11 802 | 14 477 | Naranja |
| Oca | 0 | 26 | 112 | 717 | 3 765 | 2 176 | 211 | 110 | 0 | 0 | 0 | 0 | 0 | Oca |
| Olluco | 424 | 1 500 | 2 255 | 2 192 | 4 597 | 3 309 | 940 | 352 | 131 | 0 | 0 | 24 | 320 | Olluco |
| Palto | 2 121 | 1 399 | 2 326 | 2 022 | 1 234 | 598 | 413 | 345 | 545 | 1 921 | 2 511 | 2 223 | 2 151 | Palto |
| Papa | 20 477 | 25 396 | 34 385 | 51 081 | 66 631 | 51 371 | 15 286 | 3 007 | 1 651 | 1 782 | 6 600 | 12 330 | 25 745 | Papa |
| Papaya | 619 | 747 | 778 | 894 | 1 005 | 857 | 724 | 728 | 969 | 1 076 | 837 | 711 | 576 | Papaya |
| Piña | 8 084 | 6 302 | 8 528 | 8 275 | 7 466 | 6 763 | 7 016 | 7 649 | 8 157 | 12 147 | 12 893 | 11 477 | 10 291 | Piña |
| Plátano | 11 826 | 11 027 | 13 513 | 13 938 | 16 470 | 15 628 | 14 972 | 12 553 | 13 109 | 12 802 | 12 054 | 10 240 | 12 131 | Plátano |
| Quinua | 0 | 0 | 0 | 0 | 213 | 652 | 228 | 3 | 0 | 0 | 0 | 0 | 0 | Quinua |
| Trigo | 0 | 0 | 0 | 0 | 1 069 | 4 459 | 2 256 | 94 | 12 | 0 | 0 | 0 | 0 | Trigo |
| Yuca | 4 701 | 4 324 | 4 339 | 4 033 | 3 908 | 3 195 | 3 426 | 4 034 | 4 433 | 5 549 | 5 248 | 5 644 | 4 748 | Yuca |
| Zanahoria | 6 755 | 7 222 | 7 572 | 7 988 | 7 656 | 7 401 | 6 862 | 6 466 | 6 293 | 5 981 | 5 818 | 6 247 | 5 893 | Zanahoria |
| Consumo Industrial | | | | | | | | | | | | | | Consumo Industrial |
| Achiote | 0 | 0 | 0 | 0 | 0 | 7 | 27 | 41 | 34 | 20 | 1 | 0 | 0 | Achiote |
| Algodón | 0 | 0 | 0 | 0 | 0 | 0 | 0 | 0 | 0 | 0 | 0 | 0 | 0 | Algodón |
| Cacao | 104 | 243 | 295 | 511 | 677 | 753 | 616 | 250 | 150 | 146 | 164 | 76 | 115 | Cacao |
| Café | 121 | 2 019 | 4 840 | 11 679 | 14 144 | 13 171 | 7 607 | 1 924 | 78 | 0 | 0 | 0 | 121 | Café |
| Maíz A. Duro | 945 | 1 729 | 1 955 | 1 130 | 726 | 163 | 73 | 471 | 570 | 422 | 228 | 391 | 1 512 | Maíz A. Duro |
| Consumo Animal | | | | | | | | | | | | | | Consumo Animal |
| Alfalfa | 5 501 | 5 576 | 5 764 | 5 973 | 5 439 | 4 870 | 4 595 | 4 543 | 4 568 | 4 760 | 5 086 | 5 561 | 5 944 | Alfalfa |
| Otros agricola | 45 705 | 47 730 | 58 027 | 64 512 | 64 359 | 56 933 | 49 293 | 46 199 | 42 394 | 41 064 | 41 507 | 44 162 | 46 948 | Otros agricola |
| PECUARIO | | | | | | | | | | | | | | PECUARIO |
| Carne | | | | | | | | | | | | | | Carne |
| Carne de Alpaca | 5,1 | 5,5 | 5,9 | 7,2 | 6,3 | 7,4 | 7,6 | 8,4 | 8,7 | 7,6 | 7,8 | 8,6 | 7,0 | Carne de Alpaca |
| Carne de Ave | 489,4 | 442,8 | 420,8 | 424,6 | 560,5 | 560,1 | 542,9 | 531,2 | 504,8 | 532,7 | 535,8 | 581,3 | 608,2 | Carne de Ave |
| Carne de Llama | 5,2 | 8,6 | 10,6 | 11,6 | 8,4 | 9,5 | 8,8 | 8,0 | 7,8 | 8,3 | 9,0 | 9,1 | 7,0 | Carne de Llama |
| Carne de Ovino | 183,9 | 204,8 | 212,3 | 219,0 | 256,8 | 253,6 | 226,1 | 221,4 | 222,9 | 218,0 | 220,3 | 200,6 | 180,8 | Carne de Ovino |
| Carne de Porcino | 157,6 | 206,0 | 216,6 | 219,3 | 218,8 | 217,9 | 210,5 | 196,7 | 192,3 | 199,1 | 194,7 | 177,5 | 166,5 | Carne de Porcino |
| Carne de Vacuno | 330,6 | 398,8 | 424,5 | 441,2 | 442,0 | 442,6 | 435,7 | 412,9 | 423,3 | 432,3 | 423,4 | 352,5 | 371,6 | Carne de Vacuno |
| Carne de Caprino | 1,6 | 1,7 | 1,6 | 1,6 | 1,5 | 1,3 | 1,2 | 1,2 | 1,1 | 1,1 | 1,1 | 1,2 | 1,3 | Carne de Caprino |
| Leche | 1 566,1 | 1 681,3 | 1 688,8 | 1 708,4 | 1 729,3 | 1 727,0 | 1 847,3 | 1 777,7 | 1 749,7 | 1 771,8 | 1 793,9 | 1 808,4 | 2 042,7 | Leche |
| Huevos | 28,6 | 29,0 | 30,0 | 31,0 | 31,6 | 23,2 | 25,7 | 28,9 | 27,1 | 56,9 | 34,8 | 34,8 | 48,8 | Huevos |
| Lana de Ovino | 78,6 | 392,2 | 164,8 | 95,5 | 0,4 | 0,0 | 0,0 | 0,0 | 0,0 | 0,0 | 0,0 | 0,0 | 76,2 | Lana de Ovino |
| Fibra | | | | | | | | | | | | | | Fibra |
| Fibra de Alpaca | 0,7 | 3,3 | 2,0 | 0,0 | 0,0 | 0,0 | 0,0 | 0,0 | 0,0 | 1,5 | 14,8 | 4,0 | 3,1 | Fibra de Alpaca |
| Fibra de Llama | 0,3 | 4,5 | 1,8 | 0,2 | 0,0 | 0,0 | 0,0 | 0,0 | 0,0 | 3,1 | 11,0 | 0,0 | 3,6 | Fibra de Llama |

FUENTE: Dirección Regional de Agricultura - Junín

ELABORACIÓN: BCRP. Sede Regional Huancayo. Departamento de Estudios Económicos

ANEXO 2

JUNÍN: PRODUCCIÓN MINERA METÁLICA

| Producción Metálica Concentración | 2 007 | | | | | | | | | | | | 2 008 | Producción Metálica Concentración |
|--------------------------------------|--------|--------|--------|--------|--------|--------|--------|--------|--------|--------|--------|--------|--------|--------------------------------------|
| | ENE | FEB | MAR | ABR | MAY | JUN | JUL | AGO | SET | OCT | NOV | DIC | ENE | |
| COBRE (TMF) | 848 | 807 | 832 | 725 | 719 | 508 | 683 | 759 | 671 | 700 | 664 | 774 | 492 | COBRE (TMF) |
| PLOMO (TMF) | 2 867 | 2 975 | 2 988 | 2 773 | 2 631 | 2 544 | 3 173 | 3 041 | 3 312 | 3 436 | 3 338 | 3 490 | 3 011 | PLOMO (TMF) |
| ZINC (TMF) | 16 723 | 16 025 | 17 816 | 17 022 | 17 039 | 15 223 | 17 262 | 18 762 | 17 668 | 18 689 | 18 006 | 19 405 | 15 709 | ZINC (TMF) |
| PLATA (Lg.f) | 37 038 | 36 609 | 37 732 | 37 106 | 35 709 | 33 017 | 41 264 | 37 362 | 37 454 | 38 892 | 38 606 | 42 574 | 34 093 | PLATA (Lg.f) |

FUENTE: DGM/DPDM/Estadística Minera

ELABORACIÓN: BCRP, Sede Regional Huancayo, Departamento de Estudios Económicos

ANEXO 3

**JUNÍN: PRODUCCIÓN DE ENERGÍA ELÉCTRICA 1/
(EN MW.h)**

| EMPRESA GENERADORA | 2 007 | | | | | | | | | | | | 2 008 | EMPRESA GENERADORA |
|----------------------|----------------|----------------|----------------|----------------|----------------|----------------|----------------|----------------|----------------|----------------|----------------|----------------|----------------|----------------------|
| | ENE | FEB | MAR | ABR | MAY | JUN | JUL | AGO | SET | OCT | NOV | DIC | ENE | |
| EDEGEL | 135 108 | 119 511 | 132 591 | 130 332 | 96 998 | 53 549 | 46 974 | 39 178 | 40 430 | 70 949 | 86 251 | 103 342 | 128 751 | EDEGEL |
| C.H. CHIMAY | 106 305 | 97 336 | 108 307 | 102 221 | 75 692 | 41 736 | 36 399 | 30 876 | 32 726 | 59 474 | 71 126 | 86 259 | 100 862 | C.H. CHIMAY |
| C.H. YANANGO | 28 804 | 22 176 | 24 284 | 28 111 | 21 306 | 11 813 | 10 575 | 8 302 | 7 704 | 11 475 | 15 125 | 17 083 | 27 889 | C.H. YANANGO |
| ELECTRO ANDES | 73 913 | 28 584 | 44 293 | 76 474 | 100 318 | 96 420 | 91 394 | 88 924 | 88 885 | 97 199 | 96 008 | 93 627 | 70 446 | ELECTRO ANDES |
| C.H. MALPASO | 23 617 | 18 837 | 32 331 | 31 177 | 20 384 | 17 027 | 19 669 | 22 510 | 21 086 | 18 589 | 17 095 | 20 063 | 29 555 | C.H. MALPASO |
| C.H. OROYA | 6 405 | 6 302 | 6 626 | 5 779 | 5 673 | 6 593 | 6 839 | 6 920 | 6 618 | 5 482 | 4 996 | 5 263 | 6 402 | C.H. OROYA |
| C.H. PACHACHACA | 3 683 | 3 445 | 5 337 | 4 581 | 3 782 | 5 079 | 5 216 | 5 624 | 4 869 | 2 655 | 1 827 | 1 655 | 4 051 | C.H. PACHACHACA |
| C.H. YAUPI | 40 208 | | | 34 936 | 70 479 | 67 721 | 59 670 | 53 870 | 56 312 | 70 474 | 72 090 | 66 646 | 30 438 | C.H. YAUPI |
| ELECTROCENTRO | 5 193 | 4 708 | 5 701 | 5 307 | 5 144 | 4 813 | 4 273 | 4 096 | 3 913 | 3 951 | 3 838 | 4 436 | 5 157 | ELECTROCENTRO |
| C.H. CHALHUAMAYO | 1 308 | 1 243 | 1 375 | 1 440 | 1 515 | 1 527 | 1 347 | 1 397 | 1 352 | 1 420 | 1 323 | 1 349 | 1 367 | C.H. CHALHUAMAYO |
| C.H. CHAMISERÍA | 133 | 138 | 174 | 98 | 142 | 53 | 55 | 55 | 65 | 75 | 98 | 129 | 120 | C.H. CHAMISERÍA |
| C.H. CHANCHAMAYO | 330 | 287 | 241 | 293 | 342 | 282 | 303 | 269 | 241 | 228 | 227 | 271 | 303 | C.H. CHANCHAMAYO |
| C.H. CONCEPCIÓN | 207 | 114 | 241 | 130 | 105 | 104 | 110 | 78 | 82 | 91 | 87 | 6 | 171 | C.H. CONCEPCIÓN |
| C.H. INGENIO | 690 | 835 | 953 | 930 | 864 | 777 | 624 | 511 | 460 | 473 | 413 | 620 | 677 | C.H. INGENIO |
| C.H. MACHU | 562 | 520 | 574 | 515 | 523 | 297 | 304 | 496 | 473 | 498 | 504 | 476 | 574 | C.H. MACHU |
| C.H. PACCHA | 72 | 63 | 71 | 74 | 71 | 69 | 70 | 71 | 67 | 72 | 67 | 70 | 74 | C.H. PACCHA |
| C.H. PICHANAKI | 306 | 172 | 306 | 243 | 362 | 352 | 291 | 279 | 294 | 239 | 227 | 264 | 257 | C.H. PICHANAKI |
| C.H. SAN BALVÍN | | | | | | | | | | 5 | 58 | 109 | 0 | C.H. SAN BALVÍN |
| C.H. SICAYA HUARISCA | 1 566 | 1 332 | 1 765 | 1 558 | 1 180 | 1 302 | 1 121 | 927 | 862 | 821 | 834 | 1 138 | 1 578 | C.H. SICAYA HUARISCA |
| C.T. SATIPI | 20 | 5 | | 25 | 41 | 52 | 49 | 14 | 17 | 29 | 1 | 5 | 37 | C.T. SATIPI |
| TOTAL | 214 214 | 152 804 | 182 585 | 212 113 | 202 460 | 154 783 | 142 642 | 132 198 | 133 228 | 172 100 | 186 097 | 201 405 | 204 354 | TOTAL |

1/ Estimado en enero de 2008

C.H. Central Hidráulica

C.T. Central Térmica

Fuente: OSINERGMIN

ANEXO 4

JUNÍN: ARRIBOS POR CATEGORIAS

| | HTB | | | | Una estrella | | | | Dos Estrellas | | | | Tres Estrellas | | | | Total | | | | | |
|------------------|---------------|-----------|---------------|------------|--------------|----------|--------------|----------|---------------|-----------|--------------|-----------|----------------|-----------|--------------|-----------|---------------|------------|---------------|---------------|------------|---------------|
| | 2 007 | | 2 008 | | 2 007 | | 2 008 | | 2 007 | | 2 008 | | 2 007 | | 2 008 | | 2 007 | | | 2 008 | | |
| | Nac. | Ext. | Nac. | Ext. | Nac. | Ext. | Nac. | Ext. | Nac. | Ext. | Nac. | Ext. | Nac. | Ext. | Nac. | Ext. | Nac. | Ext. | Total | Nac. | Ext. | Total |
| Enero | 21 178 | 99 | 16 782 | 113 | 2 633 | 1 | 1 515 | 2 | 6 661 | 79 | 4 868 | 40 | 2 372 | 87 | 1 793 | 55 | 32 844 | 266 | 33 110 | 24 958 | 210 | 25 168 |
| Febrero | 13 423 | 72 | | | 1 191 | 0 | | | 4 442 | 39 | | | 1 387 | 46 | | | 20 443 | 157 | 20 600 | 0 | 0 | 0 |
| Marzo | 15 964 | 55 | | | 1 284 | 1 | | | 5 154 | 30 | | | 1 558 | 41 | | | 23 960 | 127 | 24 087 | 0 | 0 | 0 |
| Abril | 16 536 | 60 | | | 2 382 | 12 | | | 5 888 | 83 | | | 1 629 | 43 | | | 26 435 | 198 | 26 633 | 0 | 0 | 0 |
| Mayo | 17 597 | 48 | | | 1 736 | 4 | | | 4 398 | 50 | | | 1 979 | 68 | | | 25 710 | 170 | 25 880 | 0 | 0 | 0 |
| Junio | 14 831 | 111 | | | 1 197 | 4 | | | 5 375 | 53 | | | 1 757 | 65 | | | 23 160 | 233 | 23 393 | 0 | 0 | 0 |
| Julio | 18 454 | 199 | | | 1 540 | 1 | | | 5 807 | 87 | | | 2 244 | 26 | | | 28 045 | 313 | 28 358 | 0 | 0 | 0 |
| Agosto | 16 705 | 101 | | | 1 510 | 1 | | | 5 517 | 117 | | | 2 072 | 57 | | | 25 804 | 276 | 26 080 | 0 | 0 | 0 |
| Setiembre | 16 962 | 55 | | | 1 144 | 5 | | | 5 598 | 62 | | | 2 315 | 11 | | | 26 019 | 133 | 26 152 | 0 | 0 | 0 |
| Octubre | 16 253 | 108 | | | 1 318 | 0 | | | 3 204 | 42 | | | 1 883 | 60 | | | 22 658 | 210 | 22 868 | 0 | 0 | 0 |
| Noviembre | 16 036 | 64 | | | 1 641 | 0 | | | 5 403 | 31 | | | 1 975 | 83 | | | 25 055 | 178 | 25 233 | 0 | 0 | 0 |
| Diciembre | 17 233 | 77 | | | 1 611 | 3 | | | 2 833 | 13 | | | 932 | 64 | | | 22 610 | 157 | 22 767 | 0 | 0 | 0 |
| ENE - ENE | 21 178 | 99 | 16 782 | 113 | 2 633 | 1 | 1 515 | 2 | 6 661 | 79 | 4 868 | 40 | 2 372 | 87 | 1 793 | 55 | 32 844 | 266 | 33 110 | 24 958 | 210 | 25 168 |

FUENTE: Dirección Regional de Comercio Exterior y Turismo - Junín
 ELABORACIÓN: BCRP. Sede Regional Huancayo. Departamento de Estudios Económicos

ANEXO 5

ÍNDICE DE PRECIOS AL CONSUMIDOR EN LA CIUDAD DE JUNÍN
(BASE 1994=100)

| | POND. | 2 007 | | | | | | | | | | | | 2 008 | |
|--------------------------------------|--------------|---------------|---------------|---------------|---------------|---------------|---------------|---------------|---------------|---------------|---------------|---------------|---------------|---------------|--------------------------------------|
| | | ENE | FEB | MAR | ABR | MAY | JUN | JUL | AGO | SET | OCT | NOV | DIC | ENE | |
| Índice General | 100,0 | 178,41 | 178,91 | 179,81 | 180,12 | 181,56 | 182,89 | 184,76 | 185,06 | 185,86 | 187,28 | 188,24 | 189,54 | 189,85 | Índice General |
| Alimentos y Bebidas | 52,8 | 159,9 | 160,7 | 162,2 | 162,5 | 163,7 | 165,2 | 168,4 | 168,7 | 170,2 | 172,8 | 174,2 | 176,2 | 176,6 | Alimentos y Bebidas |
| Vestido y Calzado | 7,6 | 166,2 | 166,8 | 167,3 | 167,7 | 168,1 | 168,2 | 168,0 | 168,4 | 168,6 | 168,9 | 169,3 | 169,3 | 169,4 | Vestido y Calzado |
| Alquiler de Vivienda, Comb. y Elect. | 13,5 | 254,3 | 254,3 | 254,4 | 254,8 | 260,7 | 263,9 | 264,1 | 265,7 | 266,0 | 265,9 | 267,0 | 267,7 | 268,1 | Alquiler de Vivienda, Comb. y Elect. |
| Muebles, Enseres y Mant. Vivienda | 4,1 | 146,5 | 146,5 | 146,6 | 146,7 | 147,6 | 147,8 | 148,4 | 148,4 | 148,4 | 148,4 | 148,7 | 149,2 | 149,5 | Muebles, Enseres y Mant. Vivienda |
| Cuidado Salud y Serv. Médicos | 2,3 | 176,7 | 176,8 | 177,2 | 177,4 | 177,6 | 177,6 | 177,9 | 177,7 | 177,5 | 178,0 | 178,4 | 178,7 | 178,6 | Cuidado Salud y Serv. Médicos |
| Transportes y Comunicaciones. | 8,9 | 194,7 | 194,1 | 193,4 | 194,6 | 193,9 | 194,9 | 196,3 | 195,3 | 194,9 | 194,9 | 195,4 | 196,3 | 195,8 | Transportes y Comunicaciones. |
| Esparc, Divers. Serv. Cult. Y Ens. | 5,1 | 206,9 | 207,7 | 209,6 | 208,2 | 208,2 | 208,1 | 208,1 | 207,4 | 207,3 | 207,2 | 207,2 | 207,6 | 207,8 | Esparc, Divers. Serv. Cult. Y Ens. |
| Otros Bienes y Servicios | 5,7 | 159,1 | 159,1 | 159,2 | 159,7 | 159,6 | 159,2 | 159,7 | 160,4 | 160,5 | 160,6 | 160,6 | 161,4 | 161,9 | Otros Bienes y Servicios |

FUENTE: INEI - JUNÍN

ELABORACIÓN: BCRP. Sede Regional Huancayo. Departamento de Estudios Económicos

ANEXO 6

TIPO DE CAMBIO EN EL MERCADO PARALELO DE LA CIUDAD DE HUANCAYO: 2007
(Soles por dólar)

| | 2002 | | 2003 | | 2004 | | 2005 | | 2006 | | 2007 | | 2008 | |
|-----------|--------|-------|--------|-------|--------|-------|--------|-------|--------|-------|--------|-------|--------|-------|
| | COMPRA | VENTA | COMPRA | VENTA | COMPRA | VENTA | COMPRA | VENTA | COMPRA | VENTA | COMPRA | VENTA | COMPRA | VENTA |
| Enero | 3,455 | 3,465 | 3,500 | 3,512 | 3,471 | 3,481 | 3,271 | 3,277 | 3,329 | 3,332 | 3,197 | 3,208 | 2,952 | 2,968 |
| Febrero | 3,471 | 3,480 | 3,484 | 3,493 | 3,480 | 3,490 | 3,252 | 3,260 | 3,252 | 3,260 | 3,189 | 3,197 | | |
| Marzo | 3,458 | 3,468 | 3,480 | 3,490 | 3,468 | 3,478 | 3,252 | 3,261 | 3,346 | 3,358 | 3,185 | 3,192 | | |
| Abril | 3,450 | 3,460 | 3,473 | 3,482 | 3,466 | 3,476 | 3,241 | 3,252 | 3,343 | 3,346 | 3,182 | 3,189 | | |
| Mayo | 3,454 | 3,464 | 3,480 | 3,487 | 3,486 | 3,494 | 3,250 | 3,261 | 3,289 | 3,298 | 3,166 | 3,173 | | |
| Junio | 3,484 | 3,494 | 3,481 | 3,488 | 3,483 | 3,491 | 3,250 | 3,259 | 3,265 | 3,266 | 3,166 | 3,174 | | |
| Julio | 3,541 | 3,552 | 3,475 | 3,484 | 3,471 | 3,473 | 3,249 | 3,259 | 3,243 | 3,245 | 3,162 | 3,171 | | |
| Agosto | 3,564 | 3,575 | 3,478 | 3,484 | 3,402 | 3,416 | 3,251 | 3,261 | 3,229 | 3,241 | 3,155 | 3,163 | | |
| Setiembre | 3,615 | 3,627 | 3,480 | 3,482 | 3,345 | 3,357 | 3,296 | 3,307 | 3,240 | 3,247 | 3,137 | 3,145 | | |
| Octubre | 3,614 | 3,626 | 3,475 | 3,483 | 3,225 | 3,241 | 3,302 | 3,310 | 3,236 | 3,243 | 3,017 | 3,026 | | |
| Noviembre | 3,589 | 3,603 | 3,471 | 3,482 | 3,301 | 3,305 | 3,371 | 3,383 | 3,214 | 3,221 | 2,996 | 3,025 | | |
| Diciembre | 3,524 | 3,536 | 3,469 | 3,477 | 3,280 | 3,288 | 3,421 | 3,446 | 3,207 | 3,212 | 2,983 | 2,992 | | |

FUENTE: Sondeo diario en el Mercado Paralelo de la Ciudad de Huancayo.

ELABORACIÓN: BCRP. Sede Regional Huancayo. Departamento de Estudios Económicos

ANEXO 7

**JUNÍN: EXPORTACIONES FOB POR GRUPO DE PRODUCTOS 1/
(MILES US\$ VALOR FOB)**

| TIPO | 2 007 | | | | | | | | | | | | 2 008 | TIPO |
|-----------------------------------|----------------|----------------|----------------|----------------|----------------|----------------|----------------|----------------|----------------|----------------|---------------|----------------|----------------|-----------------------------------|
| | ENE | FEB | MAR | ABR | MAY | JUN | JUL | AGO | SET | OCT | NOV | DIC | ENE | |
| Productos Tradicionales | 118 151 | 106 077 | 124 748 | 123 708 | 127 177 | 122 514 | 171 634 | 126 316 | 131 994 | 151 328 | 87 905 | 155 528 | 126 518 | Productos Tradicionales |
| Agrícola | 1 777 | 1 441 | 256 | 184 | 0 | 0 | 5 048 | 6 930 | 5 465 | 3 449 | 1 568 | 1 944 | 300 | Agrícola |
| Minero 2/ | 116 374 | 104 637 | 124 491 | 123 524 | 127 177 | 122 514 | 166 586 | 119 386 | 126 529 | 147 879 | 86 337 | 153 584 | 126 218 | Minero 2/ |
| Productos No Tradicionales | 1 081 | 1 215 | 1 730 | 4 963 | 5 977 | 7 687 | 1 792 | 1 713 | 1 788 | 1 997 | 817 | 1 438 | 1 788 | Productos No Tradicionales |
| Agropecuarios | 593 | 320 | 381 | 96 | 4 | 55 | 248 | 413 | 342 | 395 | 261 | 172 | 248 | Agropecuarios |
| Pesquero | 32 | 215 | 140 | 293 | 251 | 346 | 517 | 530 | 292 | 655 | 254 | 521 | 428 | Pesquero |
| Textil | 2 | 3 | 2 | 9 | 4 | 15 | 42 | 53 | 48 | 30 | 22 | 43 | 25 | Textil |
| Maderas y papeles, y sus manf. | 295 | 102 | 529 | 107 | 157 | 268 | 437 | 431 | 732 | 397 | 233 | 207 | 475 | Maderas y papeles, y sus manf. |
| Químicos | 0 | 0 | 0 | 0 | 0 | 1 | 0 | 1 | 40 | 0 | 0 | 84 | 0 | Químicos |
| Minerales no metálicos | 0 | 0 | 0 | 0 | 0 | 0 | 0 | 1 | 1 | 0 | 0 | 0 | 0 | Minerales no metálicos |
| Sidero - Metalúrgicos y joyería | 0 | 0 | 0 | 0 | 2 | 11 | 538 | 259 | 328 | 509 | 47 | 412 | 609 | Sidero - Metalúrgicos y joyería |
| Metal - Mecánicos | 0 | 0 | 17 | 0 | 4 | 7 | 8 | 9 | 0 | 0 | 0 | 0 | 0 | Metal - Mecánicos |
| Otros No Tradicionales | 158 | 576 | 661 | 4 458 | 5 555 | 6 985 | 2 | 16 | 7 | 9 | 0 | 0 | 3 | Otros No Tradicionales |
| TOTAL EXPORTACIONES | 119 232 | 107 293 | 126 478 | 128 670 | 133 154 | 130 202 | 173 426 | 128 030 | 133 782 | 153 325 | 88 722 | 156 966 | 128 306 | TOTAL EXPORTACIONES |

1/ Cifras Preliminares.

2/ Incluye minerales refinados

FUENTE: SUNAT. www.sunat.gob.pe

ELABORACIÓN: BCRP, Sede Regional Huancayo. Departamento de Estudios Económicos.

ANEXO 8

**JUNÍN: EXPORTACIONES FOB DE PRODUCTOS TRADICIONALES 1/
(MILES US\$ VALOR FOB)**

| TIPO | 2 007 | | | | | | | | | | | | 2 008 | TIPO |
|----------------------------|---------|---------|---------|---------|---------|---------|---------|---------|---------|---------|--------|---------|---------|----------------------------|
| | ENE | FEB | MAR | ABR | MAY | JUN | JUL | AGO | SET | OCT | NOV | DIC | ENE | |
| Agrícola | 1 777 | 1 441 | 256 | 184 | 0 | 0 | 5 048 | 6 930 | 5 465 | 3 449 | 1 568 | 1 944 | 300 | Agrícola |
| Café | 1 777 | 1 441 | 256 | 184 | 0 | 0 | 5 048 | 6 930 | 5 465 | 3 449 | 1 568 | 1 944 | 300 | Café |
| Resto Agrícolas | 0 | 0 | 0 | 0 | 0 | 0 | 0 | 0 | 0 | 0 | 0 | 0 | 0 | Resto Agrícolas |
| Mineros | 116 374 | 104 637 | 124 491 | 123 524 | 127 177 | 122 514 | 166 586 | 119 386 | 126 529 | 147 879 | 86 337 | 153 584 | 126 218 | Mineros |
| Plata | 0 | 0 | 0 | 0 | 0 | 0 | 0 | 0 | 0 | 0 | 0 | 0 | 0 | Plata |
| Cobre | 1 645 | 0 | 0 | 1 136 | 0 | 675 | 0 | 7 832 | 0 | 0 | 0 | 0 | 0 | Cobre |
| Plomo | 557 | 1 596 | 4 551 | 3 977 | 6 865 | 1 499 | 7 855 | 0 | 1 860 | 0 | 0 | 12 114 | 0 | Plomo |
| Zinc | 9 675 | 10 097 | 14 729 | 15 749 | 11 087 | 13 236 | 21 220 | 6 532 | 10 802 | 13 045 | 353 | 15 292 | 6 531 | Zinc |
| Minerales Refinados | 104 498 | 92 944 | 105 211 | 102 662 | 109 224 | 107 105 | 137 511 | 105 022 | 113 866 | 134 835 | 85 985 | 126 178 | 119 687 | Minerales Refinados |
| • Plata refinada | 42 000 | 37 643 | 40 497 | 40 656 | 37 516 | 33 881 | 40 466 | 33 842 | 37 725 | 42 140 | 30 337 | 49 034 | 45 364 | • Plata refinada |
| • Cobre refinado | 26 367 | 25 081 | 28 523 | 28 741 | 38 831 | 32 915 | 40 461 | 29 855 | 30 212 | 38 469 | 24 598 | 24 662 | 32 359 | • Cobre refinado |
| • Plomo refinado | 18 082 | 13 985 | 15 918 | 18 333 | 17 259 | 23 098 | 31 810 | 24 690 | 30 887 | 32 643 | 20 011 | 36 649 | 25 617 | • Plomo refinado |
| • Zinc refinado | 11 780 | 10 102 | 13 021 | 11 050 | 11 597 | 12 879 | 16 220 | 9 669 | 9 257 | 12 190 | 6 106 | 9 151 | 8 693 | • Zinc refinado |
| • Otros refinados | 6 269 | 6 134 | 7 251 | 3 883 | 4 022 | 4 331 | 8 553 | 6 966 | 5 785 | 9 394 | 4 934 | 6 681 | 7 654 | • Otros refinados |
| Resto de mineros | 0 | 0 | 0 | 0 | 0 | 0 | 0 | 0 | 0 | 0 | 0 | 0 | 0 | Resto de mineros |
| Otros Tradicionales | 0 | 0 | 0 | 0 | 0 | 0 | 0 | 0 | 0 | 0 | 0 | 0 | 0 | Otros Tradicionales |
| TOTAL | 118 151 | 106 077 | 124 748 | 123 708 | 127 177 | 122 514 | 171 634 | 126 316 | 131 994 | 151 328 | 87 905 | 155 528 | 126 518 | TOTAL |

1/ Cifras Preliminares.

FUENTE: SUNAT. www.sunat.gob.pe

ELABORACIÓN: BCRP, Sede Regional Huancayo. Departamento de Estudios Económicos.

ANEXO 9

JUNÍN: EXPORTACIONES FOB DE PRODUCTOS NO TRADICIONALES 1/
(MILES US\$)

| TIPO | 2 007 | | | | | | | | | | | | 2 008 | TIPO |
|------------------------------------------------|--------------|--------------|--------------|--------------|--------------|--------------|--------------|--------------|--------------|--------------|------------|--------------|--------------|------------------------------------------------|
| | ENE | FEB | MAR | ABR | MAY | JUN | JUL | AGO | SET | OCT | NOV | DIC | ENE | |
| Agropecuarios | 593 | 320 | 381 | 96 | 4 | 55 | 248 | 413 | 342 | 395 | 261 | 172 | 248 | Agropecuarios |
| Alcachofa | 151 | 145 | 253 | 72 | 0 | 0 | 178 | 72 | 173 | 197 | 140 | 135 | 0 | Alcachofa |
| Maca | 34 | 0 | 11 | 11 | 4 | 0 | 31 | 27 | 8 | 37 | 0 | 0 | 0 | Maca |
| Legumbres | 3 | 25 | 0 | 2 | 0 | 42 | 0 | 30 | 46 | 0 | 0 | 0 | 19 | Legumbres |
| Frutas | 330 | 142 | 115 | 0 | 0 | 0 | 29 | 188 | 0 | 9 | 0 | 0 | 0 | Frutas |
| Productos vegetales diversos | 33 | 0 | 0 | 11 | 0 | 2 | 3 | 0 | 0 | 67 | 98 | 37 | 24 | Productos vegetales diversos |
| Cereales y sus preparaciones | 37 | 0 | 0 | 0 | 0 | 3 | 7 | 68 | 24 | 59 | 0 | 0 | 0 | Cereales y sus preparaciones |
| Té, café, cacao y esencias | 2 | 0 | 0 | 0 | 0 | 0 | 0 | 9 | 82 | 25 | 0 | 0 | 0 | Té, café, cacao y esencias |
| Resto | 2 | 8 | 3 | 0 | 0 | 8 | 0 | 18 | 10 | 1 | 23 | 0 | 205 | Resto |
| Pesquero | 32 | 215 | 140 | 293 | 251 | 346 | 517 | 530 | 292 | 655 | 254 | 521 | 428 | Pesquero |
| Trucha | 32 | 215 | 140 | 293 | 251 | 346 | 517 | 530 | 292 | 655 | 254 | 521 | 428 | Trucha |
| Textil | 2 | 3 | 2 | 9 | 4 | 15 | 42 | 53 | 48 | 30 | 22 | 43 | 25 | Textil |
| Prendas de vestir y otras confecciones | 2 | 3 | 2 | 9 | 4 | 15 | 42 | 53 | 42 | 30 | 22 | 8 | 4 | Prendas de vestir y otras confecciones |
| Tejidos | 0 | 0 | 0 | 0 | 0 | 0 | 0 | 0 | 6 | 0 | 0 | 35 | 21 | Tejidos |
| Fibras textiles | 0 | 0 | 0 | 0 | 0 | 0 | 0 | 0 | 0 | 0 | 0 | 0 | 0 | Fibras textiles |
| Hilados | 0 | 0 | 0 | 0 | 0 | 0 | 0 | 0 | 0 | 0 | 0 | 0 | 0 | Hilados |
| Maderas y papeles, y sus manufacturas | 295 | 102 | 529 | 107 | 157 | 268 | 437 | 431 | 732 | 397 | 233 | 207 | 475 | Maderas y papeles, y sus manufacturas |
| Madera en bruto o en láminas | 295 | 102 | 529 | 107 | 157 | 265 | 437 | 430 | 732 | 397 | 233 | 207 | 245 | Madera en bruto o en láminas |
| Artículos impresos | 0 | 0 | 0 | 0 | 0 | 0 | 0 | 1 | 0 | 0 | 0 | 0 | 0 | Artículos impresos |
| Manufactura de papel y cartón | 0 | 0 | 0 | 0 | 0 | 0 | 0 | 0 | 0 | 0 | 0 | 0 | 0 | Manufactura de papel y cartón |
| Manufactura de madera | 0 | 0 | 0 | 0 | 0 | 3 | 0 | 0 | 0 | 0 | 0 | 0 | 0 | Manufactura de madera |
| Muebles de madera, y sus partes | 0 | 0 | 0 | 0 | 0 | 0 | 0 | 0 | 0 | 0 | 0 | 0 | 0 | Muebles de madera, y sus partes |
| Resto | 0 | 0 | 0 | 0 | 0 | 0 | 0 | 0 | 0 | 0 | 0 | 0 | 230 | Resto |
| Químicos | 0 | 0 | 0 | 0 | 0 | 1 | 0 | 1 | 40 | 0 | 0 | 84 | 0 | Químicos |
| Productos químicos orgánicos e inorgánicos | 0 | 0 | 0 | 0 | 0 | 1 | 0 | 1 | 40 | 0 | 0 | 83 | 0 | Productos químicos orgánicos e inorgánicos |
| Artículos manufacturados de plástico | 0 | 0 | 0 | 0 | 0 | 0 | 0 | 0 | 0 | 0 | 0 | 0 | 0 | Artículos manufacturados de plástico |
| Materias tintóreas, curtiembres y colorantes | 0 | 0 | 0 | 0 | 0 | 0 | 0 | 0 | 0 | 0 | 0 | 0 | 0 | Materias tintóreas, curtiembres y colorantes |
| Manufacturas de caucho | 0 | 0 | 0 | 0 | 0 | 0 | 0 | 0 | 0 | 0 | 0 | 0 | 0 | Manufacturas de caucho |
| Aceites, prod. de tocador y tensoactivos | 0 | 0 | 0 | 0 | 0 | 0 | 0 | 0 | 0 | 0 | 0 | 0 | 0 | Aceites, prod. de tocador y tensoactivos |
| Resto | 0 | 0 | 0 | 0 | 0 | 0 | 0 | 0 | 0 | 0 | 0 | 0 | 0 | Resto |
| Minerales no metálicos | 0 | 0 | 0 | 0 | 0 | 0 | 0 | 1 | 1 | 0 | 0 | 0 | 0 | Minerales no metálicos |
| Cemento y materiales de construcción | 0 | 0 | 0 | 0 | 0 | 0 | 0 | 0 | 0 | 0 | 0 | 0 | 0 | Cemento y materiales de construcción |
| Abonos y minerales, en bruto | 0 | 0 | 0 | 0 | 0 | 0 | 0 | 0 | 0 | 0 | 0 | 0 | 0 | Abonos y minerales, en bruto |
| Vidrio y artículos de vidrio | 0 | 0 | 0 | 0 | 0 | 0 | 0 | 0 | 0 | 0 | 0 | 0 | 0 | Vidrio y artículos de vidrio |
| Artículos de cerámica | 0 | 0 | 0 | 0 | 0 | 0 | 0 | 1 | 1 | 0 | 0 | 0 | 0 | Artículos de cerámica |
| Resto | 0 | 0 | 0 | 0 | 0 | 0 | 0 | 0 | 0 | 0 | 0 | 0 | 0 | Resto |
| Sidero - Metalúrgicos y joyería | 0 | 0 | 0 | 0 | 2 | 11 | 538 | 259 | 328 | 509 | 47 | 412 | 609 | Sidero - Metalúrgicos y joyería |
| Productos de cobre | 0 | 0 | 0 | 0 | 0 | 0 | 0 | 0 | 0 | 0 | 0 | 37 | 0 | Productos de cobre |
| Productos de zinc | 0 | 0 | 0 | 0 | 0 | 0 | 0 | 0 | 0 | 0 | 0 | 0 | 0 | Productos de zinc |
| Productos de hierro | 0 | 0 | 0 | 0 | 0 | 0 | 0 | 0 | 0 | 0 | 0 | 0 | 0 | Productos de hierro |
| Manufacturas de metales comunes | 0 | 0 | 0 | 0 | 0 | 0 | 0 | 0 | 0 | 0 | 0 | 168 | 0 | Manufacturas de metales comunes |
| Productos de plomo | 0 | 0 | 0 | 0 | 0 | 0 | 0 | 0 | 0 | 0 | 0 | 0 | 0 | Productos de plomo |
| Productos de plata | 0 | 0 | 0 | 0 | 0 | 0 | 0 | 0 | 0 | 0 | 0 | 0 | 0 | Productos de plata |
| Artículos de joyería | 0 | 0 | 0 | 0 | 2 | 11 | 0 | 5 | 0 | 2 | 0 | 2 | 0 | Artículos de joyería |
| Resto | 0 | 0 | 0 | 0 | 0 | 0 | 538 | 254 | 328 | 507 | 47 | 204 | 609 | Resto |
| Metal - Mecánicos | 0 | 0 | 17 | 0 | 4 | 7 | 8 | 9 | 0 | 0 | 0 | 0 | 0 | Metal - Mecánicos |
| Maquinaria y equipo industrial, y sus partes | 0 | 0 | 1 | 0 | 0 | 7 | 0 | 0 | 0 | 0 | 0 | 0 | 0 | Maquinaria y equipo industrial, y sus partes |
| Maquinas y aparatos eléctricos, y sus partes | 0 | 0 | 0 | 0 | 0 | 0 | 0 | 0 | 0 | 0 | 0 | 0 | 0 | Maquinas y aparatos eléctricos, y sus partes |
| Artículos manufacturados de hierro o acero | 0 | 0 | 0 | 0 | 1 | 0 | 0 | 0 | 0 | 0 | 0 | 0 | 0 | Artículos manufacturados de hierro o acero |
| Máquinas de oficina y para procesar datos | 0 | 0 | 0 | 0 | 0 | 0 | 0 | 0 | 0 | 0 | 0 | 0 | 0 | Máquinas de oficina y para procesar datos |
| Equipo de uso doméstico | 0 | 0 | 7 | 0 | 0 | 0 | 1 | 0 | 0 | 0 | 0 | 0 | 0 | Equipo de uso doméstico |
| Maq. y equipo de ingeniería civil y sus partes | 0 | 0 | 0 | 0 | 0 | 0 | 0 | 0 | 0 | 0 | 0 | 0 | 0 | Maq. y equipo de ingeniería civil y sus partes |
| Maquinaria y equipo generadores de fuerza | 0 | 0 | 0 | 0 | 0 | 0 | 0 | 0 | 0 | 0 | 0 | 0 | 0 | Maquinaria y equipo generadores de fuerza |
| Enseres domésticos de metales comunes | 0 | 0 | 0 | 0 | 0 | 0 | 0 | 0 | 0 | 0 | 0 | 0 | 0 | Enseres domésticos de metales comunes |
| Resto | 0 | 0 | 8 | 0 | 3 | 0 | 7 | 9 | 0 | 0 | 0 | 0 | 0 | Resto |
| Otros No Tradicionales | 158 | 576 | 661 | 4 458 | 5 555 | 6 985 | 2 | 16 | 7 | 9 | 0 | 0 | 3 | Otros No Tradicionales |
| TOTAL | 1 081 | 1 215 | 1 730 | 4 963 | 5 977 | 7 687 | 1 792 | 1 713 | 1 788 | 1 997 | 817 | 1 438 | 1 788 | TOTAL |

1/ Cifras Preliminares.

FUENTE: SUNAT. www.sunat.gob.pe

ELABORACIÓN: BCRP, Sede Regional Huancayo. Departamento de Estudios Económicos.

ANEXO 10

**JUNÍN: EXPORTACIONES FOB POR BLOQUE ECONÓMICO Y PAÍSES 1/
(MILES US\$ DE VALOR FOB)**

| BLOQUE ECONÓMICO | 2 007 | | | | | | | | | | | | 2 008 | BLOQUE ECONÓMICO |
|----------------------------|----------------|----------------|----------------|----------------|----------------|----------------|----------------|----------------|----------------|----------------|---------------|----------------|----------------|----------------------------|
| | ENE | FEB | MAR | ABR | MAY | JUN | JUL | AGO | SET | OCT | NOV | DIC | ENE | |
| I. AMÉRICA | 66 624 | 80 100 | 77 037 | 83 884 | 78 296 | 72 662 | 104 407 | 77 444 | 70 723 | 81 012 | 44 550 | 87 066 | 66 898 | I. AMÉRICA |
| A. TLCAN | 40 803 | 47 547 | 37 749 | 50 573 | 40 347 | 42 160 | 52 779 | 46 698 | 44 239 | 43 844 | 27 614 | 44 250 | 39 966 | A. TLCAN |
| Canadá | 177 | 1 052 | 133 | 6 394 | 3 588 | 132 | 3 765 | 218 | 230 | 274 | 254 | 269 | 160 | Canadá |
| Estados Unidos | 40 454 | 46 481 | 37 434 | 44 148 | 35 585 | 41 923 | 48 874 | 44 449 | 37 969 | 40 601 | 27 246 | 40 988 | 39 666 | Estados Unidos |
| México | 172 | 14 | 183 | 31 | 1 174 | 105 | 140 | 2 031 | 6 040 | 2 968 | 114 | 2 993 | 139 | México |
| B. CAN | 4 897 | 4 598 | 4 461 | 3 956 | 3 431 | 3 777 | 5 599 | 2 142 | 3 586 | 4 396 | 2 322 | 3 851 | 4 222 | B. CAN |
| Bolivia | 41 | 0 | 44 | 0 | 1 | 44 | 120 | 0 | 109 | 0 | 0 | 0 | 0 | Bolivia |
| Colombia | 4 162 | 3 834 | 3 685 | 3 248 | 2 946 | 2 882 | 4 336 | 1 705 | 2 657 | 2 878 | 1 792 | 3 309 | 3 471 | Colombia |
| Ecuador | 694 | 764 | 731 | 708 | 483 | 852 | 1 144 | 438 | 820 | 1 519 | 530 | 542 | 751 | Ecuador |
| C. MERCOSUR | 12 643 | 20 190 | 26 200 | 21 681 | 24 941 | 17 694 | 31 788 | 22 251 | 15 165 | 21 926 | 6 496 | 23 239 | 13 793 | C. MERCOSUR |
| Argentina | 14 | 18 | 0 | 46 | 0 | 40 | 43 | 0 | 38 | 0 | 0 | 0 | 29 | Argentina |
| Brasil | 12 285 | 20 172 | 26 200 | 21 635 | 24 941 | 17 654 | 31 745 | 22 251 | 15 127 | 21 926 | 6 496 | 23 239 | 13 764 | Brasil |
| Paraguay | 0 | 0 | 0 | 0 | 0 | 0 | 0 | 0 | 0 | 0 | 0 | 0 | 0 | Paraguay |
| Uruguay | 344 | 0 | 0 | 0 | 0 | 0 | 0 | 0 | 0 | 0 | 0 | 0 | 0 | Uruguay |
| D. OTROS PAÍSES | 8 281 | 7 764 | 8 627 | 7 675 | 9 577 | 9 031 | 14 240 | 6 352 | 7 733 | 10 846 | 8 119 | 15 727 | 8 918 | D. OTROS PAÍSES |
| Chile | 3 790 | 1 795 | 2 883 | 2 526 | 2 428 | 3 437 | 1 677 | 3 161 | 1 496 | 3 613 | 1 397 | 3 025 | 1 331 | Chile |
| Venezuela | 4 476 | 5 969 | 5 731 | 5 064 | 7 131 | 5 473 | 12 529 | 2 504 | 5 704 | 7 201 | 6 721 | 6 878 | 7 586 | Venezuela |
| Resto de América | 15 | 0 | 13 | 84 | 18 | 120 | 33 | 687 | 533 | 32 | 0 | 5 824 | 1 | Resto de América |
| II. EUROPA | 21 082 | 17 083 | 30 284 | 22 802 | 29 177 | 34 806 | 40 447 | 18 413 | 31 222 | 32 799 | 18 584 | 26 636 | 21 112 | II. EUROPA |
| A. UNIÓN EUROPEA | 16 949 | 13 394 | 26 265 | 19 020 | 25 332 | 30 479 | 36 561 | 14 978 | 27 711 | 27 838 | 14 389 | 23 158 | 17 221 | A. UNIÓN EUROPEA |
| Alemania | 479 | 666 | 104 | 0 | 666 | 754 | 2 330 | 2 927 | 2 755 | 1 447 | 578 | 870 | 2 | Alemania |
| Bélgica - Luxemburgo | 1 114 | 1 319 | 7 502 | 2 390 | 641 | 3 741 | 2 661 | 2 149 | 3 600 | 1 276 | 62 | 1 194 | 2 832 | Bélgica - Luxemburgo |
| España | 2 876 | 33 | 2 874 | 1 478 | 1 641 | 7 017 | 4 777 | 1 653 | 3 794 | 3 535 | 33 | 6 684 | 5 | España |
| Francia | 168 | 83 | 167 | 82 | 146 | 160 | 46 | 143 | 88 | 168 | 79 | 85 | 112 | Francia |
| Países Bajos | 6 574 | 1 230 | 2 366 | 1 881 | 1 921 | 2 486 | 8 025 | 1 908 | 1 781 | 3 805 | 5 714 | 8 587 | 5 845 | Países Bajos |
| Resto Unión Europea | 5 738 | 10 063 | 13 251 | 13 190 | 20 318 | 16 321 | 18 722 | 6 198 | 15 693 | 17 607 | 7 923 | 5 737 | 8 425 | Resto Unión Europea |
| B. RESTO | 4 133 | 3 689 | 4 019 | 3 782 | 3 845 | 4 326 | 3 886 | 3 435 | 3 510 | 4 960 | 4 195 | 3 478 | 3 891 | B. RESTO |
| Suiza | 4 133 | 3 689 | 4 019 | 3 670 | 3 714 | 4 214 | 3 864 | 3 306 | 3 510 | 4 824 | 4 195 | 3 478 | 3 755 | Suiza |
| Resto de Europa | 0 | 0 | 0 | 113 | 131 | 113 | 21 | 129 | 0 | 137 | 0 | 0 | 136 | Resto de Europa |
| III. ASIA | 31 162 | 9 676 | 17 838 | 20 961 | 25 150 | 22 121 | 27 147 | 30 744 | 30 977 | 38 776 | 23 868 | 42 652 | 39 497 | III. ASIA |
| China | 2 202 | 1 446 | 1 754 | 1 589 | 2 566 | 1 778 | 43 | 8 209 | 1 969 | 556 | 353 | 1 472 | 625 | China |
| Japón | 658 | 1 864 | 1 947 | 1 224 | 2 792 | 1 256 | 7 788 | 5 882 | 12 185 | 19 160 | 10 615 | 18 333 | 15 329 | Japón |
| Taiwan | 17 502 | 4 996 | 7 204 | 11 308 | 14 310 | 13 147 | 13 230 | 15 974 | 10 744 | 13 166 | 12 900 | 5 989 | 20 006 | Taiwan |
| Resto de Asia | 10 800 | 1 370 | 6 934 | 6 840 | 5 482 | 5 941 | 6 085 | 679 | 6 079 | 5 894 | 1 | 16 859 | 3 537 | Resto de Asia |
| IV. AFRICA | 365 | 434 | 1 319 | 1 023 | 531 | 613 | 1 419 | 1 429 | 827 | 738 | 1 719 | 611 | 799 | IV. AFRICA |
| V. OCEANIA | 0 | 0 | 0 | 0 | 0 | 0 | 6 | 0 | 33 | 0 | 0 | 0 | 0 | V. OCEANIA |
| TOTAL EXPORTACIONES | 119 232 | 107 293 | 126 478 | 128 670 | 133 154 | 130 202 | 173 426 | 128 030 | 133 782 | 153 325 | 88 722 | 156 966 | 128 306 | TOTAL EXPORTACIONES |

1/ Cifras Preliminares.

FUENTE: SUNAT. www.sunat.gob.pe

ELABORACIÓN: BCRP, Sede Regional Huancayo. Departamento de Estudios Económicos.

ANEXO 11

JUNÍN: INGRESOS CORRIENTES DEL GOBIERNO CENTRAL
(En miles de nuevos soles)

| | 2 007 | | | | | | | | | | | | 2 008 | |
|------------------------------------------|--------|--------|--------|--------|--------|--------|--------|--------|--------|--------|--------|--------|--------|------------------------------------------|
| | ENE | FEB | MAR | ABR | MAY | JUN | JUL | AGO | SEP | OCT | NOV | DIC | ENE | |
| I. INGRESOS TRIBUTARIOS | 17 137 | 17 568 | 18 772 | 29 857 | 15 308 | 18 477 | 17 935 | 17 499 | 19 250 | 23 008 | 21 232 | 18 862 | 22 035 | I. INGRESOS TRIBUTARIOS |
| 1). Impuesto a la Renta | 9 837 | 8 584 | 9 833 | 19 590 | 7 339 | 7 854 | 7 944 | 8 487 | 8 954 | 10 789 | 9 476 | 9 873 | 11 562 | 1). Impuesto a la Renta |
| Personas Naturales | 2 040 | 1 297 | 1 471 | 3 875 | 1 572 | 1 448 | 1 530 | 1 629 | 1 565 | 1 568 | 1 645 | 1 853 | 2 156 | Personas Naturales |
| Personas Jurídicas | 7 691 | 7 145 | 6 839 | 6 471 | 5 478 | 6 048 | 6 320 | 6 669 | 7 101 | 7 775 | 7 775 | 7 972 | 9 367 | Personas Jurídicas |
| Regularización | 105 | 143 | 1 522 | 9 243 | 289 | 359 | 95 | 189 | 288 | 1 446 | 56 | 48 | 39 | Regularización |
| 2). Impuesto a las Importaciones | 0 | 0 | 0 | 0 | 0 | 0 | 0 | 0 | 0 | 0 | 0 | 0 | 0 | 2). Impuesto a las Importaciones |
| 3). Impuesto a la Prod. y Consumo | 6 248 | 7 922 | 7 826 | 8 175 | 5 776 | 8 417 | 7 772 | 6 543 | 7 862 | 8 472 | 8 681 | 5 841 | 7 980 | 3). Impuesto a la Prod. y Consumo |
| Impuesto General a las Ventas | 6 246 | 7 918 | 7 823 | 8 171 | 5 773 | 8 412 | 7 768 | 6 541 | 7 859 | 8 469 | 8 677 | 5 837 | 7 974 | Impuesto General a las Ventas |
| Interno | 6 246 | 7 918 | 7 823 | 8 171 | 5 773 | 8 412 | 7 768 | 6 541 | 7 859 | 8 469 | 8 677 | 5 837 | 7 974 | Interno |
| Importaciones | 0 | 0 | 0 | 0 | 0 | 0 | 0 | 0 | 0 | 0 | 0 | 0 | 0 | Importaciones |
| Impuesto Selectivo al Consumo (ISC) | 2 | 4 | 3 | 3 | 3 | 5 | 4 | 2 | 3 | 3 | 4 | 4 | 6 | Impuesto Selectivo al Consumo (ISC) |
| 4). Otros Ingresos Tributarios | 1 052 | 1 062 | 1 113 | 2 092 | 2 193 | 2 206 | 2 219 | 2 469 | 2 434 | 3 747 | 3 075 | 3 149 | 2 493 | 4). Otros Ingresos Tributarios |
| II. INGRESOS NO TRIBUTARIOS | 28 | 35 | 31 | 25 | 29 | 23 | 23 | 20 | 21 | 19 | 53 | 37 | 39 | II. INGRESOS NO TRIBUTARIOS |
| TOTAL INGRESOS CORRIENTES (I+II) | 17 164 | 17 603 | 18 803 | 29 882 | 15 338 | 18 500 | 17 958 | 17 519 | 19 271 | 23 027 | 21 285 | 18 899 | 22 074 | TOTAL INGRESOS CORRIENTES (I+II) |

FUENTE: Superintendencia Nacional de Administración Tributaria - SUNAT
ELABORACIÓN: BCRP. Sede Regional Huancayo. Departamento de Estudios Económicos

ANEXO 12

GOBIERNO REGIONAL DE JUNÍN: GASTOS POR NATURALEZA
(En nuevos soles)

| | 2 007 | | | | | | | | | | | | 2 008 | |
|----------------------------|-------------------|-------------------|-------------------|-------------------|-------------------|-------------------|-------------------|-------------------|-------------------|-------------------|-------------------|-------------------|-------------------|----------------------------|
| | ENE | FEB | MAR | ABR | MAY | JUN | JUL | AGO | SET | OCT | NOV | DIC | ENE | |
| GASTOS CORRIENTES | 40 622 290 | 50 271 426 | 42 154 321 | 42 350 824 | 42 623 857 | 43 489 996 | 48 926 732 | 44 066 116 | 44 096 142 | 46 850 321 | 45 965 759 | 55 977 727 | 46 946 610 | GASTOS CORRIENTES |
| Personal y Oblig. Sociales | 30 115 555 | 35 455 114 | 29 704 263 | 30 404 913 | 30 654 335 | 31 110 511 | 35 062 901 | 32 196 645 | 32 016 030 | 34 571 082 | 33 503 060 | 37 914 799 | 36 011 215 | Personal y Oblig. Sociales |
| Obligaciones Previsionales | 8 002 908 | 10 756 753 | 7 953 409 | 7 926 470 | 7 986 028 | 8 441 523 | 9 808 224 | 7 937 775 | 7 940 827 | 8 008 611 | 8 014 592 | 13 075 504 | 7 941 756 | Obligaciones Previsionales |
| Bienes y Servicios | 2 364 858 | 3 917 579 | 4 351 383 | 3 873 658 | 3 838 150 | 3 785 278 | 3 821 357 | 3 766 068 | 3 995 324 | 4 123 488 | 4 301 647 | 4 725 231 | 2 783 622 | Bienes y Servicios |
| Otros Gastos Corrientes | 138969 | 141980 | 145266 | 145783 | 145344 | 152684 | 234250 | 165627 | 143961 | 147140 | 146460 | 262192 | 210018 | Otros Gastos Corrientes |
| GASTOS DE CAPITAL | 801 292 | 1 730 775 | 1 202 439 | 8 936 951 | 1 957 237 | 3 438 736 | 2 531 868 | 1 560 366 | 11 808 881 | 15 456 332 | 14 488 489 | 23 579 456 | 154 589 | GASTOS DE CAPITAL |
| Inversiones | 747 146 | 1 670 465 | 1 049 885 | 8 655 675 | 1 757 916 | 3 252 106 | 2 457 594 | 1 347 733 | 5 473 765 | 14 975 683 | 2 763 086 | 9 485 985 | 146 920 | Inversiones |
| Inver. Financieras | 0 | 26 143 | 68 237 | 217 452 | 83 803 | 26 773 | 31 868 | 49 245 | 76 307 | 62 710 | 95 931 | 219 585 | 0 | Inver. Financieras |
| Otros Gastos de Capital | 54 145 | 34 166 | 84 317 | 63 824 | 115 518 | 159 857 | 42 406 | 163 388 | 6 258 809 | 417 940 | 11 629 472 | 13 873 887 | 7 669 | Otros Gastos de Capital |
| TOTAL | 41 423 582 | 52 002 201 | 43 356 760 | 51 287 775 | 44 581 094 | 46 928 732 | 51 458 600 | 45 626 482 | 55 905 023 | 62 306 654 | 60 454 248 | 79 557 183 | 47 101 200 | TOTAL |

FUENTE: Gobierno Regional de Junín

ELABORACIÓN: BCRP. Sede Regional Huancayo. Departamento de Estudios Económicos

ANEXO 13

GOBIERNO REGIONAL DE JUNÍN: GASTOS POR NATURALEZA Y UNIDAD EJECUTORA
(En nuevos soles)

| | 2 007 | | | | | | | | | | | | 2 008 | |
|--------------------------|-------------------|-------------------|-------------------|-------------------|-------------------|-------------------|-------------------|-------------------|-------------------|-------------------|-------------------|-------------------|-------------------|--------------------------|
| | ENE | FEB | MAR | ABR | MAY | JUN | JUL | AGO | SEP | OCT | NOV | DIC | ENE | |
| GASTOS CORRIENTES | 40 622 290 | 50 271 426 | 42 154 321 | 42 350 824 | 42 623 857 | 43 489 996 | 48 926 732 | 44 066 116 | 44 096 142 | 46 850 321 | 45 965 759 | 55 977 727 | 46 946 610 | GASTOS CORRIENTES |
| Gob. Reg. Junín | 824 583 | 1 217 930 | 1 015 451 | 969 188 | 870 158 | 933 166 | 1 162 313 | 870 595 | 874 485 | 1 779 037 | 1 510 946 | 1 682 862 | 977 862 | Gob. Reg. Junín |
| M. Producción | 131 919 | 193 410 | 198 442 | 167 117 | 199 677 | 203 419 | 179 356 | 164 749 | 161 811 | 150 262 | 180 538 | 160 232 | 153 289 | M. Producción |
| M. Agricultura | 539 768 | 735 082 | 570 509 | 562 761 | 562 698 | 564 175 | 700 925 | 799 664 | 605 540 | 824 150 | 681 439 | 3 380 386 | 749 135 | M. Agricultura |
| M. Transportes | 357 317 | 457 942 | 451 893 | 447 521 | 385 435 | 424 105 | 482 124 | 442 504 | 561 520 | 691 697 | 581 368 | 814 438 | 452 891 | M. Transportes |
| M. Educación | 30 718 505 | 37 191 287 | 30 439 404 | 31 183 179 | 31 371 467 | 32 265 104 | 36 462 299 | 32 862 774 | 33 029 323 | 32 542 541 | 33 909 690 | 38 491 070 | 35 045 654 | M. Educación |
| M. Salud | 8 050 198 | 10 475 776 | 9 478 623 | 9 021 057 | 9 234 421 | 9 100 027 | 9 939 717 | 8 925 828 | 8 863 464 | 10 862 634 | 9 101 777 | 11 448 740 | 9 567 778 | M. Salud |
| GASTOS DE CAPITAL | 801 292 | 1 730 775 | 1 202 439 | 8 936 951 | 1 957 237 | 3 438 736 | 2 531 868 | 1 560 366 | 11 808 881 | 15 456 332 | 14 488 489 | 23 579 456 | 154 589 | GASTOS DE CAPITAL |
| Gob. Reg. Junín | 749 241 | 1 673 115 | 1 055 385 | 8 656 014 | 1 760 803 | 3 253 058 | 2 457 594 | 1 370 019 | 11 577 573 | 12 897 943 | 14 219 307 | 23 140 727 | 146 920 | Gob. Reg. Junín |
| M. Producción | 0 | 0 | 0 | 0 | 0 | 0 | 5 000 | 0 | 0 | 0 | 0 | 0 | 0 | M. Producción |
| M. Agricultura | 0 | 0 | 0 | 0 | 0 | 0 | 0 | 21 940 | 1 200 | 0 | 0 | 0 | 0 | M. Agricultura |
| M. Transportes | 0 | 0 | 0 | 0 | 0 | 39 455 | 7 532 | 9 865 | 0 | 34 721 | 11 071 | 0 | 0 | M. Transportes |
| M. Educación | 14 912 | 9 242 | 14 775 | 25 391 | 10 942 | 14 385 | 11 047 | 24 591 | 82 335 | 40 594 | 66 388 | 34 012 | 39 | M. Educación |
| M. Salud | 37 138 | 48 417 | 132 279 | 255 546 | 185 492 | 131 839 | 50 696 | 133 952 | 147 773 | 2 483 075 | 191 724 | 404 717 | 7 630 | M. Salud |
| TOTAL | 41 423 582 | 52 002 201 | 43 356 760 | 51 287 775 | 44 581 094 | 46 928 732 | 51 458 600 | 45 626 482 | 55 905 023 | 62 306 654 | 60 454 248 | 79 557 183 | 47 101 200 | TOTAL |

FUENTE: Gobierno Regional de Junín

ELABORACIÓN: BCRP. Sede Regional Huancayo. Departamento de Estudios Económicos

ANEXO 14

GOBIERNO REGIONAL DE JUNÍN: PROGRAMA DE INVERSIONES 2006 - 2007 1/
(En nuevos soles)

| | 2 007 | | | | | | | | | | | | 2 008 | |
|---------------------------------|----------------|------------------|------------------|------------------|------------------|------------------|------------------|------------------|------------------|-------------------|------------------|------------------|----------------|---------------------------------|
| | ENE | FEB | MAR | ABR | MAY | JUN | JUL | AGO | SET | OCT | NOV | DIC | ENE | |
| Administración y Planeamiento | 0 | 82 098 | 71 004 | 51 878 | 6 850 | 6 500 | 6 601 | 68 391 | 32 980 | 75 225 | 27 020 | 169 511 | 0 | Administración y Planeamiento |
| Agraria | 8 397 | 650 810 | 105 314 | 42 132 | 120 159 | 449 396 | 655 221 | 257 867 | 343 321 | 305 304 | 988 457 | 471 420 | 68 063 | Agraria |
| Protección y Previsión Social | 0 | 0 | 3 136 | 0 | 72 485 | 9 861 | 34 346 | 1 446 | 3 000 | 0 | 0 | 12 330 | 0 | Protección y Previsión Social |
| Defensa y Seguridad Nacional | 0 | 0 | 0 | 0 | 0 | 0 | 0 | 0 | 0 | 0 | 0 | 0 | 0 | Defensa y Seguridad Nacional |
| Educación y Cultura | 259 085 | 285 802 | 215 498 | 5 700 | 344 621 | 1 217 319 | 406 306 | 349 428 | 1 027 743 | 2 460 522 | 491 907 | 749 822 | 0 | Educación y Cultura |
| Energía y Recurso Minerales | 0 | 0 | 0 | 0 | 6 740 | 1 100 | 802 385 | 10 000 | 4 200 | 386 216 | 0 | 256 765 | 0 | Energía y Recurso Minerales |
| Industria, Comercio y Servicios | 0 | 69 035 | 23 300 | 43 200 | 31 956 | 59 720 | 115 524 | 111 482 | 176 915 | 197 027 | 250 813 | 148 594 | 38 237 | Industria, Comercio y Servicios |
| Salud y Saneamiento | 0 | 0 | 2 500 | 4 836 003 | 4 003 | 1 318 976 | 22 959 | 417 077 | 3 589 962 | 10 532 272 | 420 061 | 5 361 763 | 40 620 | Salud y Saneamiento |
| Trabajo | 0 | 0 | 0 | 0 | 0 | 0 | 0 | 0 | 0 | 0 | 0 | 0 | 0 | Trabajo |
| Transportes | 479 664 | 582 720 | 629 134 | 3 676 762 | 1 171 101 | 189 234 | 414 252 | 132 042 | 295 644 | 1 019 116 | 581 428 | 2 315 780 | 0 | Transportes |
| Pesca | 0 | 0 | 0 | 0 | 0 | 0 | 0 | 0 | 0 | 0 | 3 400 | 0 | 0 | Pesca |
| TOTAL DE INVERSIONES | 747 146 | 1 670 465 | 1 049 885 | 8 655 675 | 1 757 916 | 3 252 106 | 2 457 594 | 1 347 733 | 5 473 765 | 14 975 683 | 2 763 086 | 9 485 985 | 146 920 | TOTAL DE INVERSIONES |

1/ Preliminar

FUENTE: Gobierno Regional de Junín

ELABORACIÓN: BCRP. Sede Regional Huancayo. Departamento de Estudios Económicos

ANEXO 15

INGRESOS DE LA MUNICIPALIDAD PROVINCIAL DE HUANCAYO
(En nuevos soles)

| | 2 007 | | | | | | | | | | | | 2 008 | |
|----------------------------|------------------|------------------|------------------|------------------|------------------|------------------|------------------|------------------|------------------|------------------|------------------|------------------|------------------|----------------------------|
| | ENE | FEB | MAR | ABR | MAY | JUN | JUL | AGO | SET | OCT | NOV | DIC | ENE | |
| INGRESOS CORRIENTES | 1 289 781 | 3 584 229 | 1 828 410 | 1 281 503 | 1 723 153 | 2 771 882 | 1 465 390 | 1 693 512 | 1 569 685 | 1 649 049 | 2 437 544 | 1 958 127 | 2 050 213 | INGRESOS CORRIENTES |
| Impuestos | 464 467 | 1 901 118 | 711 476 | 367 632 | 684 652 | 465 600 | 460 391 | 664 467 | 584 134 | 514 285 | 1 297 618 | 697 414 | 671 607 | Impuestos |
| Tasas | 288 691 | 1 192 651 | 562 653 | 461 236 | 508 779 | 323 658 | 443 726 | 408 905 | 336 134 | 435 857 | 461 939 | 618 124 | 648 971 | Tasas |
| Contribuciones | 7 969 | 9 841 | 1 275 | 6 516 | 7 981 | 4 075 | 6 022 | 1 790 | 5 681 | 9 473 | 20 755 | 24 756 | 7 985 | Contribuciones |
| Venta de Bienes | 27 347 | 26 084 | 29 556 | 28 035 | 26 817 | 24 137 | 28 430 | 27 361 | 24 653 | 26 170 | 27 077 | 26 833 | 30 201 | Venta de Bienes |
| Prestación de Servicios | 150 688 | 97 701 | 96 945 | 75 776 | 87 235 | 70 019 | 74 368 | 87 976 | 85 948 | 94 207 | 88 038 | 76 343 | 227 208 | Prestación de Servicios |
| Rentas de la Propiedad | 105 633 | 125 399 | 140 410 | 65 928 | 71 033 | 1 638 081 | 102 658 | 75 393 | 130 973 | 128 943 | 135 452 | 142 595 | 111 684 | Rentas de la Propiedad |
| Multas Sanciones y Otros | 230 896 | 217 963 | 270 766 | 263 009 | 323 806 | 236 014 | 334 581 | 413 736 | 372 095 | 418 066 | 384 867 | 358 815 | 337 063 | Multas Sanciones y Otros |
| Otros Ingresos Corrientes | 14 090 | 13 471 | 15 331 | 13 372 | 12 851 | 10 298 | 15 214 | 13 886 | 30 069 | 22 047 | 21 798 | 13 245 | 15 494 | Otros Ingresos Corrientes |
| INGRESOS DE CAPITAL | 0 | 0 | 0 | 0 | 0 | 0 | 0 | 0 | 0 | 0 | 0 | 0 | 0 | INGRESOS DE CAPITAL |
| Venta de Activos | 0 | 0 | 0 | 0 | 0 | 0 | 0 | 0 | 0 | 0 | 0 | 0 | 0 | Venta de Activos |
| TRANSFERENCIAS | 1 505 490 | 1 655 717 | 1 339 694 | 1 830 225 | 1 631 316 | 1 603 740 | 1 575 159 | 1 769 859 | 5 085 512 | 1 701 130 | 1 722 286 | 1 758 048 | 1 610 886 | TRANSFERENCIAS |
| Transferencias | 1 505 490 | 1 655 717 | 1 339 694 | 1 830 225 | 1 631 316 | 1 603 740 | 1 575 159 | 1 769 859 | 5 085 512 | 1 701 130 | 1 722 286 | 1 758 048 | 1 610 886 | Transferencias |
| TOTAL | 2 795 272 | 5 239 947 | 3 168 104 | 3 111 728 | 3 354 469 | 4 375 622 | 3 040 549 | 3 463 371 | 6 655 197 | 3 350 179 | 4 159 830 | 3 716 175 | 3 661 099 | TOTAL |

FUENTE: Municipalidad Provincia

ELABORACIÓN: BCRP. Sede Regional Huancayo. Departamento de Estudios Económicos

ANEXO 16

GASTOS DE LA MUNICIPALIDAD PROVINCIAL DE HUANCAYO
(En nuevos soles)

| | 2 007 | | | | | | | | | | | | 2 008 | |
|--------------------------------|------------------|------------------|------------------|------------------|------------------|------------------|------------------|------------------|------------------|------------------|------------------|------------------|------------------|--------------------------------|
| | ENE | FEB | MAR | ABR | MAY | JUN | JUL | AGO | SET | OCT | NOV | DIC | ENE | |
| GASTOS CORRIENTES | 992 375 | 2 791 284 | 1 955 659 | 2 284 379 | 2 539 287 | 2 290 996 | 2 645 390 | 2 774 174 | 2 045 480 | 2 374 964 | 2 351 171 | 4 222 471 | 1 544 251 | GASTOS CORRIENTES |
| Personal y Oblig. Sociales | 514 620 | 1 131 785 | 754 879 | 805 348 | 889 192 | 740 350 | 1 066 129 | 886 513 | 655 891 | 814 017 | 858 906 | 1 483 539 | 746 732 | Personal y Oblig. Sociales |
| Obligaciones Previsionales | 259 436 | 437 050 | 320 572 | 509 317 | 325 553 | 291 182 | 343 922 | 297 780 | 287 616 | 286 253 | 287 994 | 511 097 | 270 992 | Obligaciones Previsionales |
| Bienes y Servicios | 218 141 | 1 144 276 | 738 440 | 914 693 | 1 209 927 | 1 185 069 | 1 126 645 | 1 383 348 | 1 056 826 | 1 102 835 | 1 077 387 | 2 043 722 | 460 759 | Bienes y Servicios |
| Otros Gastos Corrientes | 178 | 78 174 | 141 768 | 55 021 | 114 615 | 74 396 | 108 693 | 206 533 | 45 147 | 171 860 | 126 884 | 184 113 | 65 767 | Otros Gastos Corrientes |
| GASTOS DE CAPITAL | 0 | 63 628 | 360 077 | 246 805 | 520 516 | 380 269 | 359 774 | 246 415 | 1 095 227 | 770 370 | 806 390 | 1 628 208 | 7 500 | GASTOS DE CAPITAL |
| Inversiones | 0 | 57 559 | 349 137 | 244 050 | 513 164 | 354 449 | 341 999 | 246 415 | 1 010 108 | 760 343 | 806 390 | 1 603 831 | 7 500 | Inversiones |
| Otros Gastos de Capital | 0 | 6 069 | 10 940 | 2 755 | 7 352 | 25 820 | 17 775 | 0 | 85 119 | 10 027 | 0 | 24 377 | 0 | Otros Gastos de Capital |
| SERVICIOS DE LA DEUDA | 52 234 | 16 018 | 34 088 | 34 039 | 51 879 | 33 790 | 33 684 | 33 666 | 33 355 | 32 491 | 32 205 | 37 796 | 31 700 | SERVICIOS DE LA DEUDA |
| Intereses y Cargos de la Deuda | 9 934 | 2 295 | 5 932 | 5 808 | 9 164 | 5 470 | 5 335 | 5 214 | 33 355 | 4 803 | 4 646 | 5 288 | 4 323 | Intereses y Cargos de la Deuda |
| Amortización de la Deuda | 42 300 | 13 723 | 28 156 | 28 231 | 42 715 | 28 320 | 28 349 | 28 452 | 0 | 27 689 | 27 559 | 32 508 | 27 377 | Amortización de la Deuda |
| TOTAL | 1 044 609 | 2 870 929 | 2 349 824 | 2 565 223 | 3 111 683 | 2 705 055 | 3 038 848 | 3 054 255 | 3 174 062 | 3 177 825 | 3 189 765 | 5 888 475 | 1 583 451 | TOTAL |

FUENTE: Municipalidad Provincial de Huancayo.

ELABORACIÓN: BCRP. Sede Regional Huancayo. Departamento de Estudios Económicos

ANEXO 17

JUNÍN: INGRESOS DE LA SOCIEDAD DE BENEFICENCIA DE HUANCAYO
(En nuevos soles)

| | 2 007 | | | | | | | | | | | | 2 008 | |
|--------------------------------|----------------|----------------|------------------|----------------|----------------|----------------|----------------|----------------|----------------|----------------|----------------|----------------|----------------|--------------------------------|
| | ENE | FEB | MAR | ABR | MAY | JUN | JUL | AGO | SET | OCT | NOV | DIC | ENE | |
| INGRESOS CORRIENTES | 803 063 | 625 749 | 704 143 | 662 590 | 665 662 | 751 634 | 693 492 | 836 980 | 633 987 | 597 825 | 532 774 | 656 073 | 625 441 | INGRESOS CORRIENTES |
| Venta de Bienes | 140 | 360 | 205 | 114 | 170 | 170 | 169 | 55 | 220 | 220 | 390 | 0 | 265 | Venta de Bienes |
| Prestación de Servicios | 639 472 | 486 295 | 510 573 | 509 622 | 501 403 | 508 420 | 506 641 | 488 368 | 423 773 | 366 316 | 344 460 | 357 420 | 364 357 | Prestación de Servicios |
| Rentas de la Propiedad | 1 785 | 1 140 | 15 062 | 1 318 | 2 043 | 17 562 | 2 678 | 103 064 | 1 411 | 55 886 | 5 436 | 129 416 | 13 300 | Rentas de la Propiedad |
| Otros Ingresos Corrientes | 161 666 | 137 954 | 178 303 | 151 536 | 162 047 | 225 482 | 184 005 | 245 493 | 208 583 | 175 404 | 182 489 | 169 237 | 247 519 | Otros Ingresos Corrientes |
| INGRESOS DE CAPITAL | 0 | 0 | 0 | 0 | 0 | 0 | 0 | 0 | 0 | 0 | 33 407 | -33 407 | 0 | INGRESOS DE CAPITAL |
| Venta de Activos | 0 | 0 | 0 | 0 | 0 | 0 | 0 | 0 | 0 | 0 | 33 407 | -33 407 | 0 | Venta de Activos |
| FINANCIAMIENTO | 0 | 0 | 3 957 807 | 0 | 0 | 0 | 0 | 0 | 0 | 0 | 0 | 0 | 0 | FINANCIAMIENTO |
| Saldo de ejercicios anteriores | 0 | 0 | 3 957 807 | 0 | 0 | 0 | 0 | 0 | 0 | 0 | 0 | 0 | 0 | Saldo de ejercicios anteriores |
| DONACIONES Y TRANSF. | 0 | 0 | 0 | 0 | 0 | 0 | 0 | 3 801 | 1 650 | 700 | 0 | 0 | 2 370 | DONACIONES Y TRANSF. |
| Donaciones y Transf. | 0 | 0 | 0 | 0 | 0 | 0 | 0 | 3 801 | 1 650 | 700 | 0 | 0 | 2 370 | Donaciones y Transf. |
| TOTAL | 803 063 | 625 749 | 4 661 950 | 662 590 | 665 662 | 751 634 | 693 492 | 840 781 | 635 637 | 598 525 | 566 181 | 622 667 | 627 811 | TOTAL |

FUENTE: Sociedad de Beneficencia de Huancayo

ELABORACIÓN: BCRP. Sede Regional Huancayo. Departamento de Estudios Económicos

ANEXO 18

JUNÍN: GASTOS DE LA SOCIEDAD DE BENEFICENCIA DE HUANCAYO
(En nuevos soles)

| | 2 007 | | | | | | | | | | | | 2 008 | |
|----------------------------|----------------|----------------|----------------|----------------|----------------|----------------|----------------|----------------|----------------|----------------|----------------|----------------|----------------|----------------------------|
| | ENE | FEB | MAR | ABR | MAY | JUN | JUL | AGO | SET | OCT | NOV | DIC | ENE | |
| GASTOS CORRIENTES | 529 467 | 426 280 | 908 599 | 409 474 | 942 196 | 939 191 | 458 500 | 799 994 | 477 809 | 437 145 | 510 033 | 466 805 | 384 279 | GASTOS CORRIENTES |
| Personal y Oblig. Sociales | 175 183 | 199 483 | 175 549 | 174 723 | 175 445 | 174 227 | 189 419 | 170 793 | 174 041 | 170 402 | 171 793 | 189 522 | 197 964 | Personal y Oblig. Sociales |
| Obligaciones Previsionales | 0 | 0 | 0 | 0 | 0 | 0 | 0 | 0 | 0 | 0 | 0 | 0 | 0 | Obligaciones Previsionales |
| Bienes y Servicios | 347 546 | 223 463 | 706 692 | 226 600 | 759 807 | 758 680 | 265 599 | 620 539 | 293 368 | 257 155 | 330 269 | 220 476 | 185 725 | Bienes y Servicios |
| Otros Gastos Corrientes | 6 738 | 3 334 | 26 358 | 8 151 | 6 945 | 6 284 | 3 483 | 8 662 | 10 400 | 9 588 | 7 971 | 56 807 | 590 | Otros Gastos Corrientes |
| GASTOS DE CAPITAL | 0 | 11 597 | 8 045 | 12 051 | 1 434 | 9 786 | 10 432 | 23 489 | 33 325 | 88 592 | 5 700 | 48 356 | 13 162 | GASTOS DE CAPITAL |
| Inversiones | 0 | 897 | 8 045 | 9 451 | 1 434 | 8 606 | 4 496 | 641 | 2 497 | 87 162 | 5 700 | 20 222 | 13 162 | Inversiones |
| Otros Gastos de Capital | 0 | 10 700 | 0 | 2 600 | 0 | 1 180 | 5 936 | 22 848 | 30 828 | 1 430 | 0 | 28 135 | 0 | Otros Gastos de Capital |
| TOTAL | 529 467 | 437 878 | 916 644 | 421 525 | 943 630 | 948 976 | 468 932 | 823 483 | 511 134 | 525 737 | 515 732 | 515 161 | 397 441 | TOTAL |

FUENTE: Sociedad de Beneficencia de Huancayo

ELABORACIÓN: BCRP. Sede Regional Huancayo. Departamento de Estudios Económicos

ANEXO 19

JUNÍN: PROYECTO ESPECIAL PICHIS PALCAZÚ - GASTOS POR TIPO DE ACTIVIDAD
(En nuevos soles)

| | 2 007 | | | | | | | | | | | | 2 008 |
|---------------------------------------------------|----------------|----------------|----------------|----------------|----------------|----------------|----------------|------------------|------------------|------------------|----------------|------------------|----------------|
| | ENE | FEB | MAR | ABR | MAY | JUN | JUL | AGO | SET | OCT | NOV | DIC | ENE |
| Gestión de Proyectos | 108 000 | 198 217 | 368 415 | 143 752 | 204 471 | 156 336 | 282 479 | 285 419 | 161 504 | 178 064 | 219 335 | 811 753 | 180 331 |
| Encauzamiento de Ríos y Defensa Riverieña | 0 | 0 | 0 | 0 | 0 | 0 | 37 048 | 113 668 | 342 502 | 214 797 | 58 766 | 507 369 | 0 |
| Infraestructura y Aprov. Hidroagrícola | 0 | 0 | 0 | 0 | 0 | 0 | 0 | 0 | 0 | 0 | 0 | 0 | 0 |
| Aprovechamiento del Medio Ambiente Rural | 0 | 0 | 0 | 0 | 0 | 0 | 0 | 0 | 0 | 0 | 0 | 0 | 0 |
| Promoción de Acciones Turísticas | 0 | 0 | 0 | 0 | 0 | 0 | 0 | 0 | 0 | 0 | 0 | 0 | 0 |
| Apoyo al Pequeño Productor Rural | 0 | 0 | 0 | 0 | 0 | 0 | 0 | 0 | 0 | 0 | 0 | 0 | 4 847 |
| Control de Desbordes y Recuperación de Valles | 0 | 0 | 0 | 0 | 0 | 0 | 0 | 0 | 0 | 0 | 0 | 0 | 0 |
| Infraestructura y Generación de Energía Eléctrica | 0 | 0 | 0 | 0 | 0 | 0 | 0 | 0 | 0 | 0 | 0 | 0 | 0 |
| Construcción y Mejoramiento de Carreteras | 0 | 0 | 0 | 0 | 0 | 0 | 0 | 0 | 0 | 0 | 0 | 0 | 0 |
| Construcción de Caminos Rurales | 0 | 0 | 0 | 0 | 22 642 | 57 129 | 219 116 | 913 076 | 650 884 | 1 869 702 | 148 298 | 297 375 | 0 |
| Rehab. y Reconst. por Fenómeno de El Niño | 0 | 0 | 0 | 0 | 0 | 0 | 0 | 0 | 0 | 0 | 0 | 0 | 0 |
| Rehab. y Mantenimiento de Caminos Rurales | 0 | 0 | 0 | 0 | 0 | 0 | 0 | 0 | 0 | 0 | 0 | 0 | 0 |
| Puente Carrozable Galicia | 0 | 0 | 0 | 0 | 0 | 0 | 0 | 0 | 0 | 0 | 0 | 0 | 0 |
| Puente Carrozable Gallinacito | 0 | 0 | 0 | 0 | 0 | 0 | 0 | 0 | 0 | 0 | 0 | 0 | 0 |
| Puente Carrozable Pelmaz | 0 | 0 | 0 | 0 | 0 | 0 | 0 | 0 | 0 | 0 | 0 | 0 | 0 |
| Puente Carrozable Shimiari | 0 | 0 | 0 | 0 | 0 | 0 | 0 | 0 | 0 | 0 | 0 | 0 | 0 |
| Puente Carrozable Tocon | 0 | 0 | 0 | 0 | 0 | 0 | 0 | 0 | 0 | 0 | 0 | 0 | 0 |
| Puente Carrozable Tambo Largo | 0 | 0 | 0 | 0 | 0 | 0 | 0 | 0 | 0 | 0 | 0 | 0 | 0 |
| Puente Carrozable Jergon | 0 | 0 | 0 | 0 | 0 | 0 | 0 | 0 | 0 | 0 | 0 | 0 | 0 |
| Estudios de Pre inversión | 4 448 | 6 680 | 48 592 | 26 682 | 26 449 | 22 666 | 25 009 | 25 399 | 24 142 | 25 899 | 35 378 | 55 007 | 18 835 |
| Vivienda, Construcción y Saneamiento | 0 | 0 | 0 | 0 | 0 | 0 | 0 | 0 | 0 | 0 | 0 | 0 | 0 |
| TOTAL | 112 448 | 204 897 | 417 007 | 170 434 | 253 562 | 236 130 | 563 653 | 1 337 562 | 1 179 032 | 2 288 462 | 461 777 | 1 671 504 | 204 012 |

FUENTE: Proyecto Especial Pichis - Palcazu

ELABORACIÓN: BCRP. Sede Regional Huancayo. Departamento de Estudios Económicos

ANEXO 20

JUNÍN: DEPÓSITOS Y OBLIGACIONES DEL SISTEMA FINANCIERO
(Saldos en miles de nuevos soles)

| ENTIDADES FINANCIERAS | 2007 | | | | | | | | | | | | 2008 |
|-------------------------------------------|----------------|----------------|----------------|----------------|----------------|----------------|----------------|----------------|----------------|----------------|----------------|----------------|----------------|
| | ENE | FEB | MAR | ABR | MAY | JUN | JUL | AGO | SET | OCT | NOV | DIC | ENE |
| I. EMPRESAS BANCARIAS | 462 786 | 466 336 | 475 780 | 490 737 | 462 183 | 470 176 | 480 212 | 463 104 | 452 138 | 454 641 | 464 280 | 481 103 | 470 316 |
| Depósitos a la Vista | 77 919 | 93 716 | 89 476 | 108 563 | 87 313 | 97 051 | 93 478 | 83 414 | 88 149 | 97 007 | 89 701 | 98 849 | 85 507 |
| En m/n | 57 334 | 59 520 | 63 231 | 80 972 | 64 719 | 69 405 | 72 179 | 63 021 | 66 651 | 75 210 | 63 174 | 77 528 | 66 937 |
| En m/e | 20 585 | 34 195 | 26 245 | 27 591 | 22 594 | 27 646 | 21 299 | 20 393 | 21 498 | 21 797 | 26 527 | 21 321 | 18 570 |
| Depósitos en Ahorro | 190 159 | 201 176 | 219 210 | 207 724 | 198 182 | 194 380 | 202 001 | 200 279 | 195 284 | 189 523 | 192 268 | 210 332 | 207 773 |
| En m/n | 98 341 | 108 279 | 127 029 | 116 411 | 107 268 | 105 897 | 110 887 | 108 852 | 105 725 | 104 340 | 106 099 | 117 269 | 121 630 |
| En m/e | 91 818 | 92 896 | 92 180 | 91 313 | 90 914 | 88 483 | 91 114 | 91 427 | 89 559 | 85 183 | 86 170 | 93 063 | 86 144 |
| Depósitos a Plazo | 194 709 | 171 445 | 167 094 | 174 450 | 176 688 | 178 746 | 184 733 | 179 411 | 168 705 | 168 111 | 182 310 | 171 922 | 177 036 |
| En m/n | 61 153 | 54 110 | 49 403 | 62 812 | 63 784 | 63 818 | 58 948 | 63 595 | 60 175 | 65 034 | 71 746 | 73 249 | 79 048 |
| En m/e | 133 555 | 117 335 | 117 691 | 111 638 | 112 904 | 114 928 | 125 784 | 115 816 | 108 530 | 103 078 | 110 564 | 98 673 | 97 988 |
| II. INSTITUCIONES DE MICROFINANZAS | 225 303 | 226 595 | 225 989 | 229 690 | 235 839 | 239 003 | 242 717 | 246 817 | 247 735 | 252 247 | 257 196 | 261 937 | 262 248 |
| Depósitos a la Vista | - | - | - | - | - | - | - | - | - | - | - | - | - |
| En m/n | - | - | - | - | - | - | - | - | - | - | - | - | - |
| En m/e | - | - | - | - | - | - | - | - | - | - | - | - | - |
| Depósitos en Ahorro | 61 386 | 60 093 | 60 191 | 61 475 | 62 598 | 63 826 | 63 510 | 62 938 | 61 421 | 61 930 | 60 560 | 60 361 | 61 332 |
| En m/n | 40 657 | 40 431 | 40 553 | 42 389 | 43 732 | 45 539 | 45 089 | 46 386 | 45 988 | 47 746 | 45 902 | 46 253 | 47 286 |
| En m/e | 20 729 | 19 662 | 19 638 | 19 085 | 18 866 | 18 286 | 18 420 | 16 552 | 15 434 | 14 184 | 14 658 | 14 108 | 14 046 |
| Depósitos a Plazo | 163 917 | 166 502 | 165 798 | 168 216 | 173 242 | 175 178 | 179 207 | 183 879 | 186 314 | 190 316 | 196 637 | 201 576 | 200 916 |
| En m/n | 103 869 | 108 913 | 111 364 | 114 994 | 120 356 | 121 926 | 123 310 | 128 006 | 132 574 | 141 241 | 148 834 | 153 782 | 155 915 |
| En m/e | 60 048 | 57 589 | 54 434 | 53 221 | 52 885 | 53 252 | 55 898 | 55 873 | 53 741 | 49 075 | 47 803 | 47 794 | 45 001 |
| III. TOTAL SISTEMA FINANCIERO | 688 090 | 692 931 | 701 768 | 720 427 | 698 022 | 709 180 | 722 929 | 709 921 | 699 873 | 706 888 | 721 476 | 743 040 | 732 564 |
| Depósitos a la Vista | 77 919 | 93 716 | 89 476 | 108 563 | 87 313 | 97 051 | 93 478 | 83 414 | 88 149 | 97 007 | 89 701 | 98 849 | 85 507 |
| En m/n | 57 334 | 59 520 | 63 231 | 80 972 | 64 719 | 69 405 | 72 179 | 63 021 | 66 651 | 75 210 | 63 174 | 77 528 | 66 937 |
| En m/e | 20 585 | 34 195 | 26 245 | 27 591 | 22 594 | 27 646 | 21 299 | 20 393 | 21 498 | 21 797 | 26 527 | 21 321 | 18 570 |
| Depósitos en Ahorro | 251 545 | 261 268 | 279 400 | 269 199 | 260 780 | 258 205 | 265 511 | 263 217 | 256 705 | 251 453 | 252 828 | 270 692 | 269 105 |
| En m/n | 138 998 | 148 710 | 167 582 | 158 801 | 151 000 | 151 436 | 155 977 | 155 238 | 151 713 | 152 086 | 152 000 | 163 522 | 168 915 |
| En m/e | 112 547 | 112 559 | 111 819 | 110 398 | 109 780 | 106 769 | 109 534 | 107 979 | 104 993 | 99 367 | 100 827 | 107 171 | 100 190 |
| Depósitos a Plazo | 358 626 | 337 947 | 332 892 | 342 666 | 349 930 | 353 924 | 363 940 | 363 290 | 355 019 | 358 428 | 378 947 | 373 498 | 377 952 |
| En m/n | 165 022 | 163 024 | 160 767 | 177 806 | 184 140 | 185 744 | 182 258 | 191 601 | 192 748 | 206 275 | 220 580 | 227 031 | 234 963 |
| En m/e | 193 604 | 174 923 | 172 124 | 164 859 | 165 790 | 168 180 | 181 682 | 171 689 | 162 270 | 152 153 | 158 367 | 146 468 | 142 989 |

FUENTE: SUPERINTENDENCIA DE BANCA Y SEGUROS

ELABORACIÓN: BCRP. Sede Regional Huancayo. Departamento de Estudios Económicos

ANEXO 21

JUNÍN: DEPÓSITOS EN LAS ENTIDADES FINANCIERAS UBICADAS POR PRINCIPALES PROVINCIAS - ENERO 2008
(Saldos en miles de nuevos soles)

| ENTIDADES FINANCIERAS | DEPÓSITOS | | | | | | | | | | | | TOTAL DEPÓSITOS | | |
|-------------------------------------------|----------------|----------------|----------------|---------------|---------------|---------------|---------------|---------------|---------------|---------------|---------------|---------------|-----------------|----------------|----------------|
| | HUANCAYO | | | YAULI | | | TARMA | | | CHANCHAMAYO | | | JUNÍN | | |
| | M/N | M/E | TOTAL | M/N | M/E | TOTAL | M/N | M/E | TOTAL | M/N | M/E | TOTAL | M/N | M/E | TOTAL |
| I. EMPRESAS BANCARIAS | 191 480 | 149 877 | 341 357 | 33 220 | 21 691 | 54 911 | 11 285 | 9 123 | 20 408 | 18 230 | 10 859 | 29 089 | 267 615 | 202 701 | 470 316 |
| Crédito | 66 178 | 55 601 | 121 779 | 15 474 | 8 368 | 23 842 | 8 519 | 8 513 | 17 032 | 17 085 | 10 595 | 27 680 | 120 655 | 94 229 | 214 883 |
| Interbank | 29 278 | 23 967 | 53 245 | | | | | | | | | | 29 278 | 23 967 | 53 245 |
| Scotiabank * | 36 518 | 31 437 | 67 955 | | | | | | | | | | 36 518 | 31 437 | 67 955 |
| Continental | 41 899 | 34 485 | 76 384 | 16 758 | 13 011 | 29 770 | | | | | | | 58 657 | 47 496 | 106 153 |
| Trabajo | 11 121 | 1 766 | 12 887 | 989 | 311 | 1 300 | 1 345 | 157 | 1 502 | | | | 13 455 | 2 234 | 15 689 |
| Mi Banco | 6 181 | 2 562 | 8 743 | | | | 1 421 | 453 | 1 874 | 1 145 | 264 | 1 409 | 8 747 | 3 279 | 12 026 |
| Financiero ** | 288 | 57 | 345 | | | | | | | | | | 288 | 57 | 345 |
| Azteca del Perú *** | 17 | 3 | 20 | | | | | | | | | | 17 | 3 | 20 |
| II. INSTITUCIONES DE MICROFINANZAS | 155 537 | 43 323 | 198 860 | 11 683 | 6 495 | 18 178 | 11 175 | 3 774 | 14 949 | 12 583 | 3 034 | 15 617 | 203 201 | 59 047 | 262 248 |
| Profinanzas | - | - | - | - | - | - | 3 463 | 649 | 4 112 | 3 036 | 391 | 3 427 | 6 499 | 1 040 | 7 539 |
| CMAC Huancayo | 155 537 | 43 323 | 198 860 | 11 683 | 6 495 | 18 178 | 7 712 | 3 125 | 10 838 | 9 546 | 2 643 | 12 189 | 196 702 | 58 007 | 254 709 |
| Edpyme Confianza | - | - | - | - | - | - | - | - | - | - | - | - | - | - | - |
| Edpyme Raíz | - | - | - | - | - | - | - | - | - | - | - | - | - | - | - |
| Edpyme Efectiva | - | - | - | - | - | - | - | - | - | - | - | - | - | - | - |
| TOTAL | 347 017 | 193 200 | 540 217 | 44 903 | 28 186 | 73 089 | 22 459 | 12 898 | 35 357 | 30 813 | 13 893 | 44 706 | 470 816 | 261 748 | 732 564 |

* Scotiabank a partir de setiembre de 2006

* Financiero a partir de octubre de 2007

* Azteca del Perú a partir de enero de 2008

FUENTE: SUPERINTENDENCIA DE BANCA Y SEGUROS

ELABORACIÓN: BCRP. Sede Regional Huancayo. Departamento de Estudios Económicos

ANEXO 22

JUNÍN: CRÉDITOS DEL SISTEMA FINANCIERO AL SECTOR PRIVADO
(Saldos en miles de nuevos soles)

| ENTIDADES FINANCIERAS | 2007 | | | | | | | | | | | | 2008 |
|-------------------------------------------|----------------|----------------|----------------|----------------|----------------|----------------|----------------|----------------|----------------|----------------|----------------|------------------|------------------|
| | ENE | FEB | MAR | ABR | MAY | JUN | JUL | AGO | SET | OCT | NOV | DIC | ENE |
| I. EMPRESAS BANCARIAS | 393 468 | 399 907 | 422 211 | 442 055 | 455 529 | 469 594 | 486 409 | 515 399 | 531 847 | 549 083 | 568 833 | 599 370 | 601 637 |
| Crédito | 116 384 | 119 634 | 126 182 | 136 415 | 139 773 | 147 738 | 155 126 | 169 427 | 173 026 | 178 477 | 183 989 | 203 744 | 204 597 |
| Interbank | 40 463 | 38 117 | 42 949 | 43 864 | 44 350 | 44 747 | 44 357 | 47 967 | 50 908 | 50 986 | 53 059 | 52 122 | 52 501 |
| Scotiabank 1/ | 46 667 | 46 987 | 48 117 | 48 265 | 51 514 | 51 617 | 51 860 | 53 816 | 57 400 | 57 253 | 58 316 | 61 906 | 56 147 |
| Continental | 112 540 | 114 669 | 120 735 | 126 795 | 131 048 | 134 687 | 142 415 | 149 764 | 153 050 | 160 052 | 162 797 | 163 770 | 164 114 |
| Trabajo | 30 857 | 31 756 | 32 964 | 33 854 | 33 956 | 33 622 | 33 325 | 32 940 | 32 842 | 34 023 | 35 720 | 37 233 | 37 490 |
| Mi Banco | 46 557 | 48 743 | 51 264 | 52 861 | 54 889 | 57 183 | 59 327 | 61 485 | 64 622 | 68 254 | 73 101 | 77 136 | 80 508 |
| Financiero 2/ | | | | | | | | | | 37 | 1 851 | 3 459 | 6 253 |
| Azteca del Perú 3/ | | | | | | | | | | | | | 26 |
| II. INSTITUCIONES DE MICROFINANZAS | 316 637 | 321 810 | 329 865 | 332 913 | 339 363 | 337 056 | 348 178 | 358 092 | 366 365 | 378 156 | 393 128 | 405 692 | 408 001 |
| Profinanzas | 14 221 | 15 282 | 15 519 | 15 888 | 16 569 | 17 273 | 18 526 | 19 498 | 19 742 | 20 482 | 21 150 | 22 073 | 23 365 |
| CMAC Huancayo | 220 825 | 221 576 | 224 664 | 224 832 | 227 641 | 222 544 | 228 475 | 231 796 | 234 530 | 240 518 | 248 134 | 254 223 | 253 754 |
| Edpyme Confianza | 67 603 | 70 282 | 73 836 | 75 964 | 77 925 | 79 118 | 81 212 | 85 433 | 89 559 | 93 357 | 98 399 | 102 054 | 103 183 |
| Edpyme Raíz | 11 620 | 12 295 | 13 421 | 13 801 | 14 465 | 15 159 | 16 745 | 18 096 | 19 126 | 20 308 | 21 831 | 23 070 | 23 451 |
| Edpyme Efectiva | 2 369 | 2 374 | 2 426 | 2 427 | 2 763 | 2 962 | 3 220 | 3 270 | 3 409 | 3 491 | 3 614 | 4 271 | 4 249 |
| TOTAL | 710 106 | 721 717 | 752 076 | 774 968 | 794 892 | 806 650 | 834 587 | 873 491 | 898 212 | 927 239 | 961 960 | 1 005 062 | 1 009 638 |
| En M/N | 465 979 | 471 892 | 494 611 | 505 753 | 517 904 | 529 853 | 546 104 | 573 963 | 601 709 | 638 853 | 673 425 | 700 147 | 709 095 |
| En M/E | 244 127 | 249 825 | 257 466 | 269 215 | 276 988 | 276 796 | 288 483 | 299 528 | 296 503 | 288 386 | 288 535 | 304 915 | 300 543 |

1/ Scotiabank a partir de setiembre de 2006

2/ Financiero a partir de octubre de 2007

3/ Azteca del Perú a partir de enero de 2008

FUENTE: SUPERINTENDENCIA DE BANCA Y SEGUROS

ELABORACIÓN: BCRP. Sede Regional Huancayo. Departamento de Estudios Económicos

ANEXO 23

JUNÍN: CRÉDITO DE LAS ENTIDADES FINANCIERAS UBICADAS POR PRINCIPALES PROVINCIAS - ENERO 2008
(Saldos en miles de nuevos soles)

| ENTIDADES FINANCIERAS | COLOCACIONES | | | | | | | | | | | | TOTAL COLOCACIONES | | |
|-------------------------------------------|----------------|----------------|----------------|---------------|---------------|---------------|---------------|---------------|---------------|---------------|---------------|---------------|--------------------|----------------|------------------|
| | HUANCAYO | | | YAULI | | | TARMA | | | CHANCHAMAYO | | | JUNÍN | | |
| | M/N | M/E | TOTAL | M/N | M/E | TOTAL | M/N | M/E | TOTAL | M/N | M/E | TOTAL | M/N | M/E | TOTAL |
| I. EMPRESAS BANCARIAS | 293 713 | 168 024 | 461 737 | 35 943 | 19 975 | 55 918 | 18 314 | 12 426 | 30 740 | 21 715 | 11 656 | 33 371 | 381 522 | 220 115 | 601 637 |
| Crédito | 78 012 | 49 837 | 127 849 | 13 906 | 4 442 | 18 347 | 8 151 | 9 257 | 17 408 | 11 384 | 9 739 | 21 122 | 123 289 | 81 308 | 204 597 |
| Interbank | 45 481 | 7 021 | 52 501 | | | | | | | | | | 45 481 | 7 021 | 52 501 |
| Scotiabank * | 42 296 | 13 851 | 56 147 | | | | | | | | | | 42 296 | 13 851 | 56 147 |
| Continental | 51 828 | 75 595 | 127 423 | 21 158 | 15 532 | 36 690 | | | | | | | 72 986 | 91 127 | 164 114 |
| Trabajo | 31 036 | 629 | 31 665 | 880 | 1 | 880 | 4 867 | 78 | 4 945 | | | | 36 783 | 708 | 37 490 |
| Mi Banco | 39 646 | 20 226 | 59 872 | | | | 5 296 | 3 091 | 8 387 | 10 331 | 1 918 | 12 249 | 55 274 | 25 234 | 80 508 |
| Financiero ** | 5 387 | 866 | 6 253 | | | | | | | | | | 5 387 | 866 | 6 253 |
| Azteca del Perú *** | 26 | - | 26 | | | | | | | | | | 26 | - | 26 |
| II. INSTITUCIONES DE MICROFINANZAS | 181 628 | 59 149 | 240 776 | 16 408 | 3 963 | 20 371 | 25 761 | 5 066 | 30 827 | 54 546 | 6 132 | 60 678 | 327 573 | 80 428 | 408 001 |
| Profinanzas | | | | | | | 7 225 | 1 388 | 8 613 | 13 998 | 755 | 14 753 | 21 222 | 2 143 | 23 365 |
| CMAC Huancayo | 120 907 | 36 504 | 157 411 | 13 250 | 3 309 | 16 558 | 13 696 | 2 522 | 16 217 | 26 433 | 3 480 | 29 913 | 204 418 | 49 336 | 253 754 |
| Edpyme Confianza | 37 496 | 19 393 | 56 889 | 3 158 | 655 | 3 813 | 3 617 | 1 156 | 4 774 | 14 115 | 1 898 | 16 012 | 77 485 | 25 697 | 103 183 |
| Edpyme Raíz | 20 199 | 3 252 | 23 451 | | | | | | | | | | 20 199 | 3 252 | 23 451 |
| Edpyme Efectiva | 3 025 | - | 3 025 | | | | 1 223 | - | 1 223 | | | | 4 249 | - | 4 249 |
| TOTAL | 475 341 | 227 172 | 702 514 | 52 351 | 23 938 | 76 289 | 44 075 | 17 492 | 61 567 | 76 260 | 17 788 | 94 049 | 709 095 | 300 543 | 1 009 638 |

* Scotiabank a partir de setiembre de 2006

* Financiero a partir de octubre de 2007

* Azteca del Perú a partir de enero de 2008

FUENTE: SUPERINTENDENCIA DE BANCA Y SEGUROS

ELABORACIÓN: BCRP. Sede Regional Huancayo. Departamento de Estudios Económicos

ANEXO 24

JUNÍN: CARTERA PESADA DEL SISTEMA FINANCIERO
(En porcentajes)

| ENTIDADES FINANCIERAS | 2007 | | | | | | | | | | | | 2 008 |
|------------------------------|------------|------------|------------|------------|------------|------------|------------|------------|------------|------------|------------|------------|------------|
| | ENE | FEB | MAR | ABR | MAY | JUN | JUL | AGO | SET | OCT | NOV | DIC | ENE |
| I. EMPRESAS BANCARIAS | 1,3 | 1,2 | 1,3 | 1,3 | 1,2 | 1,1 | 1,3 | 1,3 | 1,2 | 0,9 | 1,0 | 1,0 | 1,2 |
| CREDITO | 0,2 | 0,2 | 0,1 | 0,1 | 0,1 | 0,1 | 0,1 | 0,1 | 0,1 | 0,1 | 0,0 | 0,0 | 0,0 |
| INTERBANK | 2,3 | 2,0 | 2,0 | 2,0 | 1,0 | 1,0 | 1,8 | 2,6 | 2,4 | 0,0 | 1,8 | 1,5 | 1,7 |
| SCOTIABANK 1/ | 2,8 | 2,6 | 2,9 | 3,4 | 3,1 | 3,3 | 3,9 | 3,0 | 2,9 | 1,8 | 1,7 | 1,6 | 2,4 |
| CONTINENTAL | 0,6 | 0,6 | 0,6 | 0,6 | 0,5 | 0,4 | 0,5 | 0,7 | 0,5 | 0,5 | 0,6 | 1,0 | 1,2 |
| TRABAJO | 3,0 | 3,5 | 3,7 | 3,9 | 4,2 | 3,7 | 3,8 | 4,2 | 4,4 | 4,1 | 3,6 | 3,3 | 3,1 |
| MI BANCO | 2,0 | 2,2 | 2,1 | 2,1 | 2,8 | 2,2 | 2,2 | 1,9 | 2,3 | 2,2 | 2,1 | 2,1 | 2,0 |
| FINANCIERO 2/ | | | | | | | | | | 0,0 | 0,0 | 0,0 | 0,0 |
| AZTECA DEL PERU 3/ | | | | | | | | | | | | | 0,0 |
| II. INSTITUCIONES DE | 5,9 | 5,3 | 5,0 | 4,9 | 4,8 | 4,4 | 4,3 | 4,1 | 3,8 | 3,7 | 3,7 | 3,4 | 3,4 |
| PROFINANZAS | 3,1 | 3,2 | 2,4 | 3,5 | 3,0 | 3,2 | 3,3 | 1,6 | 2,1 | 1,8 | 1,8 | 1,6 | 2,8 |
| CMAC HUANCAYO | 7,0 | 6,2 | 5,9 | 5,7 | 5,5 | 4,8 | 4,8 | 4,8 | 4,6 | 4,3 | 4,0 | 3,7 | 3,9 |
| EDPYME CONFIANZA | 3,1 | 2,9 | 2,9 | 2,9 | 3,1 | 3,4 | 3,0 | 2,9 | 2,2 | 2,6 | 3,2 | 3,0 | 3,3 |
| EDPYME RAIZ | n.d. | n.d. | n.d. | n.d. | n.d. | n.d. | n.d. | n.d. | n.d. | n.d. | n.d. | n.d. | 0,0 |
| EDPYME EFECTIVA | n.d. | n.d. | n.d. | n.d. | n.d. | n.d. | n.d. | n.d. | n.d. | n.d. | n.d. | n.d. | 0,0 |
| TOTAL | 3,3 | 3,0 | 2,9 | 2,9 | 2,8 | 2,5 | 2,5 | 2,4 | 2,3 | 2,0 | 2,1 | 2,0 | 2,1 |

1/ Scotiabank a partir de setiembre de 2006

2/ Financiero a partir de octubre de 2007

3/ Azteca del Perú a partir de enero de 2008

FUENTE: Entidades Financieras de la Región Junín

ELABORACIÓN: BCRP. Sede Regional Huancayo. Departamento de Estudios Económicos

ANEXO 25

JUNÍN: MOROSIDAD EN LAS ENTIDADES FINANCIERAS UBICADAS POR PRINCIPALES PROVINCIAS - ENERO 2008
(Saldos en miles de nuevos soles)

| ENTIDADES FINANCIERAS | MOROSIDAD | | | | | | | | | | | | TOTAL MORA | | |
|-------------------------------------------|-------------|------------|------------|------------|------------|------------|------------|------------|------------|-------------|------------|------------|------------|------------|------------|
| | HUANCAYO | | | YAULI | | | TARMA | | | CHANCHAMAYO | | | JUNÍN | | |
| | M/N | M/E | TOTAL | M/N | M/E | TOTAL | M/N | M/E | TOTAL | M/N | M/E | TOTAL | M/N | M/E | TOTAL |
| I. EMPRESAS BANCARIAS | 13,9 | 0,5 | 1,4 | 0,4 | 0,0 | 0,2 | 1,1 | 0,8 | 1,0 | 0,2 | 0,1 | 0,1 | 1,6 | 0,4 | 1,2 |
| Crédito | 0,0 | 0,1 | 0,0 | 0,0 | 0,0 | 0,0 | 0,0 | 0,0 | 0,0 | 0,0 | 0,0 | 0,0 | 0,0 | 0,0 | 0,0 |
| Interbank | 1,7 | 1,7 | 1,7 | | | | | | | | | | 1,7 | 1,7 | 1,7 |
| Scotiabank * | 2,7 | 1,4 | 2,4 | | | | | | | | | | 2,7 | 1,4 | 2,4 |
| Continental | 3,5 | 0,1 | 1,5 | 0,6 | 0,0 | 0,3 | | | | | | | 2,6 | 0,1 | 1,2 |
| Trabajo | 3,3 | 9,5 | 3,4 | 1,6 | 0,0 | 0,0 | 1,8 | 1,3 | 1,8 | | | | 3,1 | 8,6 | 3,1 |
| Mi Banco | 2,6 | 1,5 | 2,3 | | | | 2,2 | 3,2 | 2,6 | 0,4 | 0,4 | 0,4 | 2,2 | 1,6 | 2,0 |
| Financiero ** | 0,0 | 0,0 | 0,0 | | | | | | | | | | 0,0 | 0,0 | 0,0 |
| Azteca del Perú *** | 0,0 | 0,0 | 0,0 | | | | | | | | | | 0,0 | 0,0 | 0,0 |
| II. INSTITUCIONES DE MICROFINANZAS | 3,1 | 5,5 | 3,7 | 3,9 | 4,5 | 4,1 | 1,7 | 2,9 | 1,9 | 2,9 | 5,7 | 3,2 | 3,0 | 5,1 | 3,4 |
| Profinanzas | | | | | | | 1,3 | 2,8 | 1,5 | 2,8 | 17,1 | 3,5 | 2,3 | 7,8 | 2,8 |
| CMAC Huancayo | 3,7 | 7,2 | 4,5 | 4,1 | 4,8 | 4,2 | 1,7 | 2,8 | 1,8 | 2,8 | 4,7 | 3,0 | 3,3 | 6,4 | 3,9 |
| Edpyme Confianza | 3,3 | 3,2 | 3,2 | 3,3 | 3,2 | 3,3 | 3,3 | 3,2 | 3,3 | 3,3 | 3,2 | 3,3 | 3,3 | 3,2 | 3,3 |
| Edpyme Raíz | n.d. | n.d. | n.d. | | | | | | | | | | n.d. | n.d. | n.d. |
| Edpyme Efectiva | n.d. | n.d. | n.d. | | | | n.d. | n.d. | n.d. | | | | n.d. | n.d. | n.d. |
| TOTAL | 2,4 | 1,8 | 2,2 | 1,5 | 0,8 | 1,2 | 1,5 | 1,4 | 1,4 | 2,1 | 2,0 | 2,1 | 2,3 | 1,7 | 2,1 |

* Scotiabank a partir de setiembre de 2006

* Financiero a partir de octubre de 2007

* Azteca del Perú a partir de enero de 2008

FUENTE: SUPERINTENDENCIA DE BANCA Y SEGUROS

ELABORACIÓN: BCRP. Sede Regional Huancayo. Departamento de Estudios Económicos