

**BANCO CENTRAL DE RESERVA DEL PERU  
SUCURSAL HUANCAYO**

**SÍNTESIS ECONÓMICA DE ICA  
SETIEMBRE 2008**

**DEPARTAMENTO DE ESTUDIOS ECONÓMICOS**

## CONTENIDO

<b>RESEÑA INTRODUCTORIA</b>	3
<b>I. ACTIVIDAD PRODUCTIVA Y EMPLEO</b>	4
1.1. Producción	4
1.1.1. Producción Agropecuaria	4
1.1.2. Producción Pesquera	10
1.1.2. Producción Minera	10
1.1.4. Turismo	12
1.2. Aspectos Laborales	13
<b>II. SECTOR EXTERNO</b>	14
2.1. Exportaciones	14
2.2. Importaciones	17
<b>III. FINANZAS PÚBLICAS</b>	17
3.1. Gobierno Central	17
3.2. Gobierno Regional	19
3.3. Sociedad de Beneficencia Pública	20
<b>IV. MONEDA Y CRÉDITO</b>	21
4.1. Depósitos del Sistema Financiero	21
4.2. Crédito del Sistema Financiero	23
4.3. Crédito a la Pequeña y Microempresa	25
<b>V. INFORMACIÓN ESTADÍSTICA</b>	26
Anexo 1: Producción Agropecuaria	27
Anexo 2: Producción Pesquera	28
Anexo 3: Producción Minera	29
Anexo 4: Turismo: Arribos por Provincias	30
Anexo 5: Empleo Formal Urbano en la ciudad de Ica	31
Anexo 6: Exportaciones por Grupo de Productos	32
Anexo 7: Exportaciones de Productos Tradicionales	33
Anexo 8: Exportaciones de Productos No Tradicionales	34
Anexo 9: Exportaciones por Bloque Económico y Países	35
Anexo 10: Importaciones por el Puerto de Pisco	36
Anexo 11: Ingresos Corrientes del Gobierno Central	37
Anexo 12: Gastos del Gobierno Regional de Ica: Según Naturaleza	38
Anexo 13: Gastos del Gobierno Regional de Ica: Según Naturaleza y Unidad Ejecutora	38
Anexo 14: Ingresos de la Sociedad de Beneficencia Pública de Ica	39
Anexo 15: Gastos de la Sociedad de Beneficencia Pública de Ica	39
Anexo 16: Depósitos y Obligaciones del Sistema Financiero	40
Anexo 17: Depósitos en las Entidades Financieras por Provincias	41
Anexo 18: Crédito del Sistema Financiero al Sector Privado	42
Anexo 19: Crédito de las Entidades Financieras por Provincias	43
Anexo 20: Cartera Pesada del Sistema Financiero	44
Anexo 21: Morosidad en Entidades Financieras por Provincias	45

DIRECCIÓN EN INTERNET

<http://www.bcrp.gob.pe>

## RESEÑA INTRODUCTORIA

El Valor Bruto de la Producción (VBP) de bienes de Ica, aumentó en 35,4 por ciento respecto a setiembre del año 2007, por el crecimiento de los sectores pesca (200,2 por ciento), minería (24,8 por ciento) y agropecuario (9,6 por ciento).

El desenvolvimiento positivo del sector agropecuario se explica por el incremento de la producción agrícola (7,1 por ciento) y pecuaria (15,3 por ciento). En la pesca, el incremento de la producción se debió a los resultados positivos en pesca para consumo humano directo e indirecto. La minería, por el incremento en la producción de hierro por parte de la empresa Shougang Hierro Perú, y por la producción de plomo, plata, cobre y zinc obtenida por la empresa Milpo. El turismo aumentó 31,4 por ciento por el mayor flujo de visitantes nacionales (23,9 por ciento) y extranjeros (54,18 por ciento).

El empleo formal urbano en las principales ciudades de la Región Ica, en empresas privadas de 10 a más trabajadores, aumentó en promedio en 8,1 por ciento respecto a setiembre de 2007, por la mayor demanda de mano de obra, principalmente en los sectores industrial (8,9 por ciento), primario (6,5 por ciento) y comercio (2,9 por ciento); no obstante la contracción de los sectores transportes y comunicaciones (5,6 por ciento), y servicios (3,0 por ciento).

Las exportaciones de Ica crecieron en 832,4 por ciento con relación a setiembre del año anterior, resultado que se explica por el aumento en las ventas de productos tradicionales (860,4 por ciento)

y no tradicionales (744,4 por ciento).

El valor CIF de las importaciones realizadas por el Puerto de Pisco aumentó 2 213,0 por ciento, por el incremento de las compras de bienes de capital y materia prima para la industria.

En el aspecto fiscal, los ingresos corrientes del Gobierno Central crecieron en 350,6 por ciento respecto a setiembre del año anterior, debido a las mayores captaciones del IGV por operaciones externas (1 188,2 por ciento), Impuestos a la Importación (279,9 por ciento), y a la Renta (119,2 por ciento).

Los gastos del Gobierno Regional, descendieron 15,2 por ciento con relación a setiembre 2007, por menores gastos corrientes (27,2 por ciento), contrarrestado parcialmente por el incremento de los Gastos de Capital (200,1 por ciento).

Los ingresos de la Sociedad de Beneficencia Pública aumentaron 1,1 por ciento y los gastos disminuyeron en 51,4 por ciento, respecto a setiembre del año anterior.

Los depósitos y colocaciones, se incrementaron en 17,6 y 24,6 por ciento, respectivamente, con relación a setiembre de 2007. En cuanto a liderazgo, el Banco de Crédito captó la mayor proporción de depósitos y colocaciones con 34,9 y 37,3 por ciento, respectivamente.

El índice de morosidad fue de 3,3 por ciento, no registrando variación respecto a setiembre del año pasado.

## I. ACTIVIDAD PRODUCTIVA

### 1.1 Producción

El Indicador del Valor Bruto de Producción de bienes de Ica se incrementó en 35,4 por ciento, respecto a setiembre de 2007, sustentado en el crecimiento de los sectores minero (24,8 por ciento), pesca (200,2 por ciento) y agropecuario (9,6 por ciento).

En lo que va del año, el indicador del VBP fue mayor en 13,6 por ciento respecto a similar periodo de 2007, por el crecimiento del sector minero (60,2 por ciento), y agropecuario (7,1 por ciento), pese a la disminución de la actividad pesquera (94,5 por ciento)

**CUADRO N° 1**  
**VALOR BRUTO DE PRODUCCIÓN DE BIENES**  
(Variación real 1/)

	SETIEMBRE		ENERO – SETIEMBRE	
	2007	2008	2007	2008
Agropecuario	2,6	9,6	4,9	7,1
Pesca	-41,9	200,2	-10,5	-94,5
Minería	43,5	24,8	14,8	60,2
<b>VBP de Bienes</b>	<b>11,1</b>	<b>35,4</b>	<b>5,6</b>	<b>13,6</b>

1/ Respecto al mismo mes o período del año anterior

ELABORACIÓN: BCRP, Sucursal Huancayo. Departamento de Estudios Económicos Huancayo

#### 1.1.1 Producción Agropecuaria

La producción agropecuaria aumentó 9,6 por ciento respecto a setiembre de 2007, por el desenvolvimiento positivo de los subsectores agrícola (7,1 por ciento), y pecuario (15,3 por ciento).

Entre enero y setiembre, la producción se incrementó 7,1 por ciento con relación a igual periodo de 2007, por la expansión de los subsectores agrícola (5,0 por ciento) y pecuario (11,2 por ciento).

**CUADRO N° 2**  
**VALOR BRUTO DE PRODUCCIÓN AGROPECUARIA**  
(Variación real 1/)

	SETIEMBRE		ENERO - SETIEMBRE	
	2007	2008	2007	2008
Agrícola	4,7	7,1	1,8	5,0
Pecuario	-1,8	15,3	11,0	11,2
<b>Sector Agropecuario</b>	<b>2,6</b>	<b>9,6</b>	<b>4,9</b>	<b>7,1</b>

1/ Respecto al mismo mes o periodo del año anterior

FUENTE: Ministerio de Agricultura – ICA

ELABORACIÓN: BCRP, Sucursal Huancayo. Departamento de Estudios Económicos Huancayo

**GRÁFICO N° 1**  
**VALOR BRUTO DE LA PRODUCCIÓN AGROPECUARIA**  
**(Variación real 1/)**

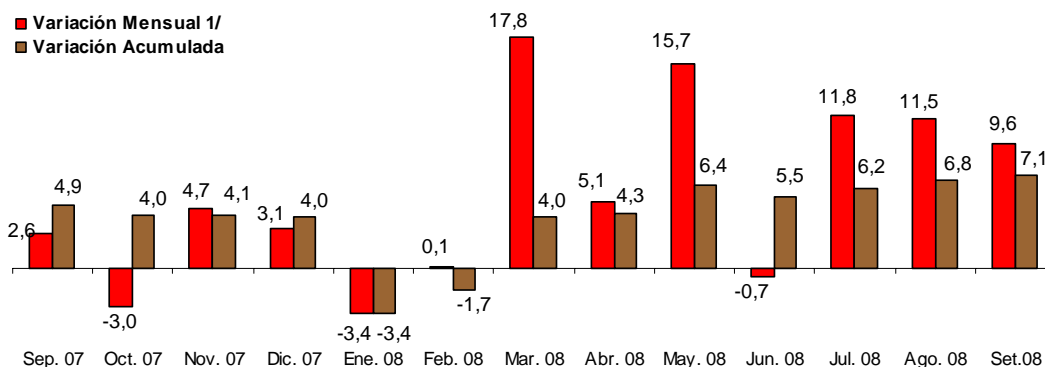

1/ Respecto a similar mes del año anterior.

ELABORACIÓN: BCRP, Sucursal Huancayo. Departamento de Estudios Económicos

### Producción Agrícola

El VBP agrícola aumentó en términos reales 7,1 por ciento con relación a setiembre del año anterior, influyendo principalmente en este resultado la mayor producción de papa (27,7 por ciento), espárrago (7,0 por ciento) y mandarina (716,3 por ciento).

Entre enero y setiembre, la actividad agrícola creció en términos reales 5,0 por ciento, ante el incremento de la producción de tomate (36,5 por ciento), espárrago (19,7 por ciento) y papa (18,6 por ciento).

**CUADRO N° 3**  
**PRODUCCIÓN DE PRINCIPALES PRODUCTOS AGRÍCOLAS 1/**  
**(EN TM)**

CULTIVO	SETIEMBRE			ENERO - SETIEMBRE		
	2007	2008	Var. %	2007	2008	Var. %
Algodón	10,1	12,9	27,3	87 292,8	84 018,3	- 3,8
Espárrago	16 444,6	17 596,7	7,0	67 135,7	80 361,1	19,7
Vid	10,0	20,0	100,0	48 970,9	52 383,7	7,0
Tomate	2 749,1	2 805,8	2,1	45 676,6	62 339,2	36,5
Maíz amarillo duro	11 300,8	9 575,4	- 15,3	50 437,7	53 686,8	6,4
Palto	30,0	11,0	- 63,3	12 222,5	15 559,3	27,3
Mandarina	80,0	653,0	716,3	19 106,7	18 310,4	- 4,2
Naranja	0,0	1 765,1	-	23 100,4	25 004,7	8,2
Tangüelo	78,0	442,9	467,8	20 618,3	18 019,0	- 12,6
Páprika	192,0	356,0	85,4	8 464,7	7 442,3	- 12,1
Zapallo	3 039,9	3 485,2	14,6	19 148,9	21 205,3	10,7
Papa	25 427,0	32 478,6	27,7	55 507,6	65 839,1	18,6
Pecano	0,0	0,0	-	1 130,1	1 118,7	- 1,0
Cebolla cabeza amarilla	10 148	8 555	- 15,7	45 545,5	35 958,5	- 21,0
Camote	418,7	1 126,6	169,1	13 892,7	7 743,0	- 44,3

1/ Cifras Preliminares

FUENTE: Ministerio de Agricultura – Ica

ELABORACIÓN: BCRP, Sucursal Huancayo. Departamento de Estudios Económicos

**GRÁFICO N° 2**  
**VALOR BRUTO DE PRODUCCIÓN AGRÍCOLA**  
(Variación real 1/)

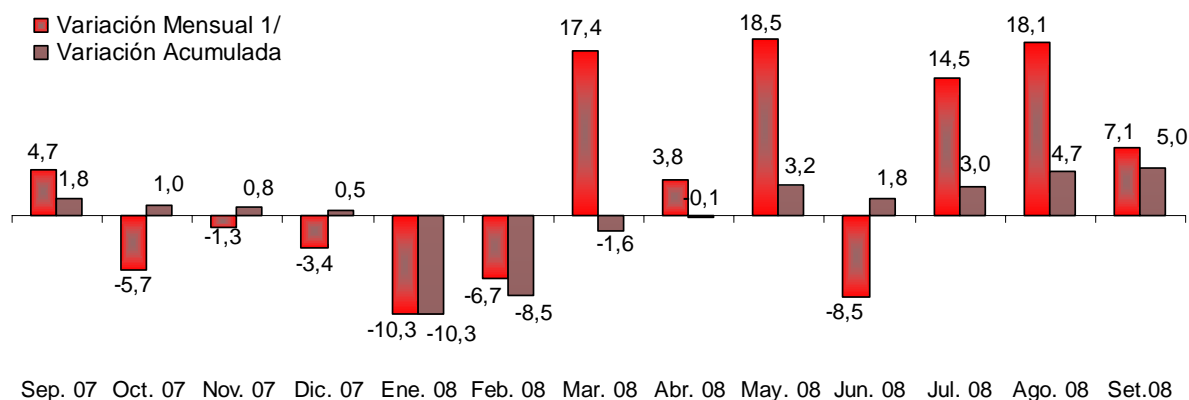

1/ Respecto a similar mes del año anterior.  
ELABORACIÓN: BCRP, Sucursal Huancayo. Departamento de Estudios Económicos

**GRÁFICO N° 3**  
**PARTICIPACIÓN EN EL VBP AGRÍCOLA**  
(Enero – Setiembre 2008)

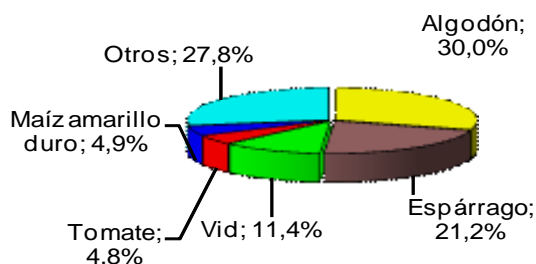

ELABORACIÓN: BCRP, Sucursal Huancayo. Departamento de Estudios Económicos

## Evaluación de la Producción de los Principales Cultivos

### Algodón

La producción en el mes aumentó 27,3 por ciento, por remanentes de cosechas debido al alargamiento del período vegetativo ocasionado por factores climáticos adversos (bajas temperaturas, pocas horas de luz, alta humedad relativa, etc.), respecto a similar mes del año

anterior. No obstante en el acumulado disminuyó 3,8 por ciento, en relación a similar periodo del año anterior. El precio en chacra fue de S/. 2,06 por kilogramo, superior en 5,1 por ciento respecto a setiembre de 2007.

### Espárrago

La producción de este cultivo de exportación, aumentó 7,0 por ciento, respecto setiembre del 2007, por buen

manejo agronómico y condiciones climatológicas favorables. En el acumulado creció 19,7 por ciento respecto

al mismo periodo del año anterior. El precio en chacra fue de S/. 2,28 por

kilogramo, inferior en 21,3 por ciento, al de setiembre de 2007.

#### Uva

En el comparativo mensual, la producción creció en términos absolutos 10 TM. El precio en chacra fue S/. 2,50

por Kg., superior en 25,0 por ciento respecto a setiembre 2007 .

#### Tomate

La producción aumentó 2,1 por ciento en el mes y 36,5 por ciento en el acumulado, por la fuerte demanda de tomate procesado en el mercado externo. El

precio en chacra fue S/. 0,90 por Kg, superior en 4,4 por ciento respecto a setiembre del año anterior.

#### Maíz Amarillo Duro

La producción cayó en 15,3 por ciento, por menores áreas cosechadas como consecuencia de la contracción de la superficie sembrada por limitaciones del

recuso hídrico para su instalación. El precio en chacra fue S/.0,97 por Kg., mayor en 10,3 por ciento respecto a setiembre de 2007.

#### Palto

La producción mensual disminuyó 63,3 por ciento, por factores climáticos (fuertes vientos y bajas temperaturas, cuando las plantas estaban en pleno periodo de floración), provocando la caída de

órganos fruteros. El precio en chacra fue S/. 2,07 por Kg, superior en 29,6 por ciento respecto a setiembre del año anterior.

**CUADRO N° 4**  
**PRECIOS EN CHACRA DE PRINCIPALES CULTIVOS**  
(En nuevos soles por Kg.)

CULTIVOS	SETIEMBRE		Var. %
	2007	2008	
Algodón	1,96	2,06	5,1
Espárrago	2,89	2,28	- 21,3
Vid	2,00	2,50	25,0
Tomate	0,86	0,90	4,4
Maíz amarillo duro	0,88	0,97	10,3
Palto	1,60	2,07	29,6
Mandarina	n.d.	1,07	

FUENTE: Ministerio de Agricultura – Ica  
ELABORACIÓN: BCRP, Sucursal Huancayo. Departamento de Estudios Económicos

**GRAFICO N° 4**  
**ESPÁRRAGO – PRECIOS EN CHACRA**  
**En S/.**

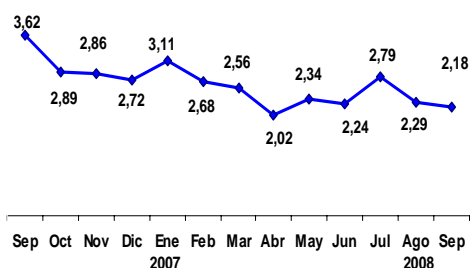

**GRÁFICO N° 5**  
**ALGODÓN – PRECIOS EN CHACRA**  
**En S/.**

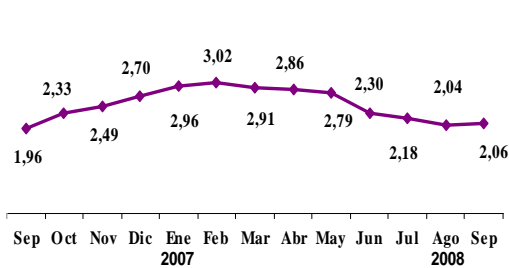

ELABORACIÓN: BCRP, Sucursal Huancayo. Departamento de Estudios Económicos

### Siembras

Las siembras se han reducido 35,3 por ciento por los resultados negativos del algodón (55,5 por ciento), pprika (81,8 por ciento) y tomate (52,2 por ciento). En el caso del algodn, debido a bajos precios en el mercado y altos precios de los fertilizantes y semillas. En

Pprika, por la reduccin de la demanda internacional, y en tomate porque la empresa Icatom no ha renovado contrato con muchos de los parceleros que han producido durante 2 campanas para esta empresa que abastece al mercado externo.

**CUADRO N° 5**  
**ICA: SIEMBRAS( HECTAREAS)**

CULTIVO	Setiembre		Var. %	Agosto -Setiembre.		Var. %
	2007	2008		2007/2008	2008/2009	
<b>CULTIVOS TRANSITORIOS</b>	<b>13 266</b>	<b>8 434</b>	<b>- 36,4</b>	<b>18 394</b>	<b>11 170</b>	<b>- 39,3</b>
Algodn	12 259	5 459	- 55,5	16 710	6 502	- 61,1
Maz amarillo duro	352	1 780	406,0	582	2 211	280,1
Pallar grano seco	2	2	0,0	4	2	- 50,0
Papa	18	19	5,6	29	28	- 3,4
Alcachofa	0	0	-	0	0	-
Maz choclo	0	0	-	3	28	833,3
Pprika	275	50	- 81,8	325	60	- 81,5
Tomate	148	71	- 52,2	308	335	9,0
Garbanzo grano seco	0	0	-	0	0	-
Cebolla cabeza amarilla	0	24	-	98	24	- 75,5
Zapallo	20	24	18,8	31	57	83,4
Otros	193	1 007	421,9	306	1 924	529,1
<b>CULTIVOS PERMANENTES</b>	<b>87</b>	<b>208</b>	<b>139,5</b>	<b>219</b>	<b>413</b>	<b>88,8</b>
Esprrago	25	0	- 100,0	35	12	- 65,7
Vid	14	15	6,1	52	42	- 18,6
Sanda	23	48	109,3	67	63	- 5,8
Otros	25	146	482,0	65	296	355,1
<b>TOTAL</b>	<b>13 353</b>	<b>8 642</b>	<b>- 35,3</b>	<b>18 613</b>	<b>11 583</b>	<b>- 37,8</b>

FUENTE: Direccin Regional de Agricultura - Ica

ELABORACIN: BCRP. Sucursal Huancayo. Departamento de Estudios Econmicos



## Producción Pecuaria

La producción pecuaria aumentó en 15,3 por ciento con relación a setiembre de 2007, influida principalmente por los mejores resultados en carne de ave (10,7 por ciento), carne de porcino (239,3 por ciento), así como por huevos y leche vacuno (17,4 y 14,3 por ciento, respectivamente); asociados a la mayor demanda y precios más altos de estos productos.

El resultado acumulado muestra un crecimiento del 11,2 por ciento, por los comportamientos positivos en la producción de carne de porcino (75,7 por ciento), carnes de ave (19,5 por ciento), de vacuno (8,4 por ciento), y de leche (11,7 por ciento); influenciados por motivos antes mencionados.

**CUADRO N° 6  
VOLUMEN DE LA PRODUCCIÓN PECUARIA  
En Toneladas**

	SETIEMBRE		Var. %	ENERO - SETIEMBRE		Var. %
	2007	2008		2007	2008	
Carne de ave	3 989,0	4 415,4	10,7	36 225,2	43 293,1	19,5
Carne de porcino	41,8	141,8	239,3	451,7	793,5	75,7
Carne de vacuno	87,8	115,8	31,9	868,0	941,1	8,4
Leche Vacuno	1 802,6	2 060,3	14,3	14 516,5	16 217,2	11,7
Huevos	4 743,0	5 566	17,4	49 128,0	49 724,6	1,2

FUENTE: Ministerio de la Producción. Dirección Regional de Pesquería - Ica.  
ELABORACIÓN: BCRP, Sucursal Huancayo. Departamento de Estudios Económicos

**GRÁFICO N° 6  
PARTICIPACIÓN EN EL VBP PECUARIO  
(Enero – Setiembre 2008)**

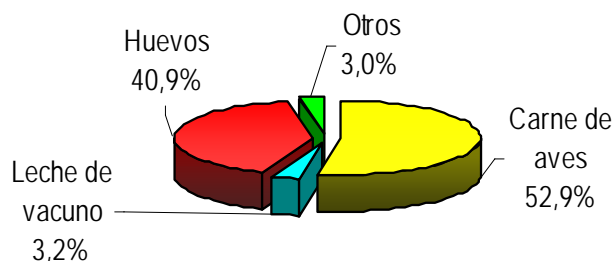

ELABORACIÓN: BCRP, Sucursal Huancayo. Departamento de Estudios Económicos

**GRAFICO N° 7  
VALOR BRUTO DE LA PRODUCCIÓN PECUARIA  
2007 – 2008**

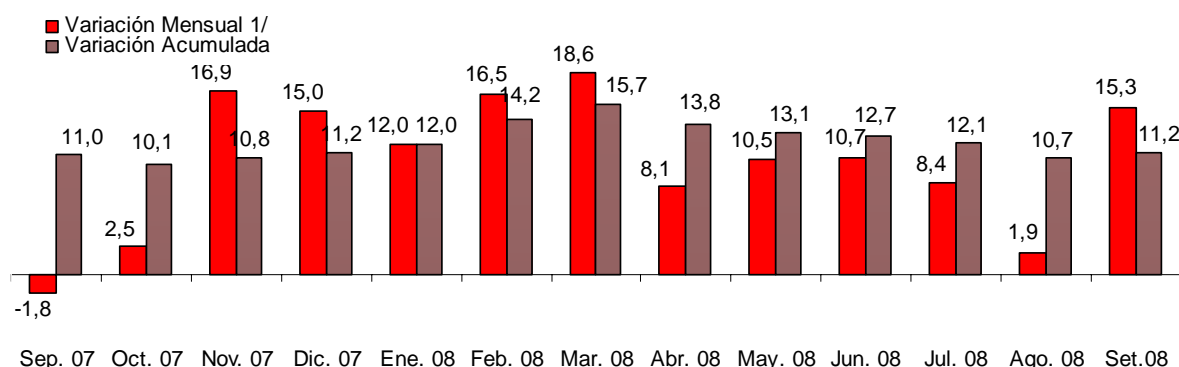

1/ Respecto a similar mes del año anterior.

ELABORACIÓN: BCRP. Sucursal Huancayo. Departamento de Estudios Económicos

### 1.1.2. Producción Pesquera

La producción pesquera aumentó en 3918 TMB, lo que significó un aumento de 200,2 por ciento respecto a setiembre de 2007. La pesca para consumo humano directo, se incrementó en 77,3 por ciento (363 TMB) por factores climáticos favorables. La de consumo humano indirecto, para fabricación de harina y aceite de pescado, aumentó 3 555 TMB (238,9 por ciento), en relación al mismo mes del año anterior en que la pesca industrial fue menor por alejamiento de la biomasa.

En el periodo de enero a setiembre, la producción disminuyó 94,7 por ciento ante las continuas vedas y control de la pesca industrial de la anchoveta dispuestas por el Ministerio de la Producción, por considerar que se ha utilizado los permisos de pesca artesanal, que se realiza en pequeña escala, para emplear grandes embarcaciones en la extracción de anchoveta; hecho que estaría provocando la depredación de la especie y podría causar su desaparición del litoral de Ica.

**CUADRO N° 7  
PRODUCCIÓN PESQUERA  
(T.M.B.)**

	SETIEMBRE			ENERO - SETIEMBRE		
	2007	2008	Var. %	2007	2008	Var. %
<b>CONSUMO HUMANO DIRECTO</b>	<b>469</b>	<b>832</b>	<b>77,3</b>	<b>19 565</b>	<b>12 091</b>	<b>- 38,2</b>
Fresco	42	372	776,2	7 219	3 352	- 53,6
Congelado	30	54	78,8	3 073	957	- 68,8
Conservas	79	95	20,5	5 057	3 727	- 26,3
Curado	318	311	- 2,2	4 215	4 055	- 3,8
<b>CONSUMO HUMANO INDIRECTO</b>	<b>1 488</b>	<b>5 044</b>	<b>238,9</b>	<b>433 789</b>	<b>11 959</b>	<b>- 97,2</b>
Anchoveta	1 354	3 664	170,5	433 117	8 880	- 97,9
Otras Especies (zargazo)	134	1 380	929,7	672	3 078	358,0
<b>TOTAL</b>	<b>1 957</b>	<b>5 875</b>	<b>200,2</b>	<b>453 354</b>	<b>24 050</b>	<b>- 94,7</b>

FUENTE: Ministerio de la Producción. Dirección Regional de Pesquería – Ica.

ELABORACIÓN: BCRP, Sucursal Huancayo. Departamento de Estudios Económicos

### 1.1.3. Producción Minera

La actividad minera metálica creció 24,8 por ciento, respecto a lo registrado en setiembre de 2007, por el incremento de la producción de hierro de la minera Shougang – Hierro Perú y especialmente por las actividades de la empresa minera Milpo S.A en la extracción de plomo,

plata, cobre y zinc. De enero a setiembre 2008, se observó un crecimiento de la producción de 60,2 por ciento, respecto al año anterior por la misma explicación anterior.

**CUADRO N° 8**  
**ICA: PRODUCCION MINERA**  
**Contenido Fino**

Mineral	SETIEMBRE		Var. %	ENERO - SETIEMBRE		Var. %
	2007	2008		2007	2008	
Hierro (TMF)	402 900	395 186	- 1,9	3 815 884	3 915 836	2,6
Plomo (TMF)	464	680	46,7	863	7 094	722,0
Plata (Kg.f)	3 707	4 505	21,5	8 226	39 306	377,8
Cobre (TMF)	407	649	59,6	966	7 124	637,6
Zinc (TMF)	3 091	6 419	107,7	7 065	56 981	706,5

ELABORACIÓN: BCRP, Sucursal Regional Huancayo. Departamento de Estudios Económicos

**GRÁFICO N° 8**  
**VALOR BRUTO DE LA PRODUCCIÓN MINERA**  
**2007 - 2008**

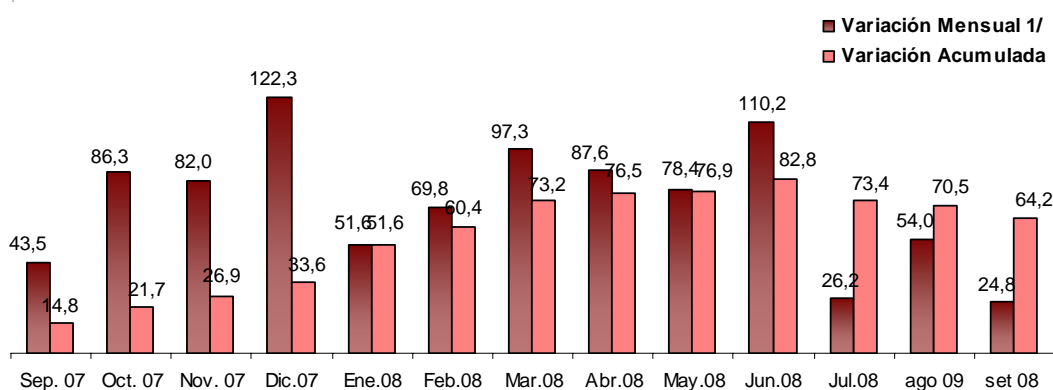

1/ Respecto a similar mes del año anterior.

ELABORACIÓN: BCRP, Sucursal Regional Huancayo. Departamento de Estudios Económicos

La cotización del hierro en el mercado internacional se situó en US\$ 66,7 la tonelada métrica, nivel superior en 118,7

por ciento a lo cotizado en setiembre del año pasado (US\$ 30,5 por tonelada métrica).

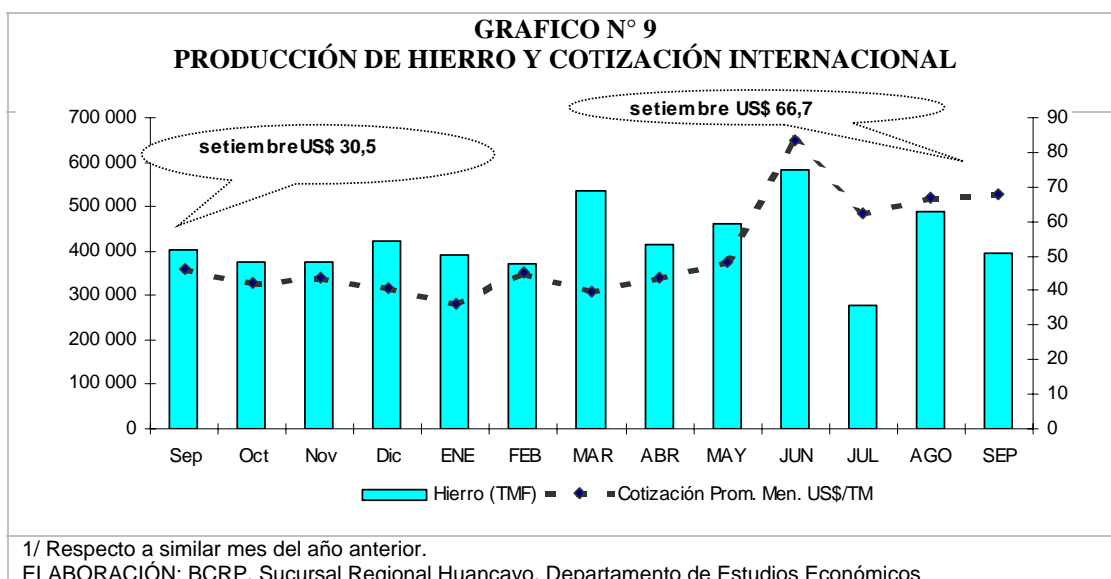

#### 1.1.4. Turismo

Los arribos turísticos a la región aumentaron 31,4 por ciento respecto a setiembre de 2007, influido por el mayor flujo de visitantes nacionales (23,9 por ciento), y de extranjeros (54,1 por ciento), que se explica por la poca afluencia en el mismo mes del año anterior, por los embates del sismo. En el acumulado, las

visitas disminuyeron en 4,9 por ciento con relación a similar periodo de 2007. Por provincias, la mayor acogida la tuvieron Ica y Nazca con un 45,4 y 27,1 por ciento respectivamente, y el mayor porcentaje de visitantes fue de turistas nacionales (76,1 por ciento), frente a los extranjeros (23,9 por ciento).

**CUADRO N° 9  
ARRIBOS A ESTABLECIMIENTOS DE HOSPEDAJE**

	SETIEMBRE			ENERO – SETIEMBRE		
	2007	2008	Var. %	2007	2008	Var.%
Nacionales	24 022	29 773	23,9	293 662	277 354	-5,6
Extranjeros	7 935	12 227	54,1	89 481	87 036	-2,7
<b>TOTAL</b>	<b>31 957</b>	<b>42 000</b>	<b>31,4</b>	<b>383 143</b>	<b>364 390</b>	<b>-4,9</b>

FUENTE: Mincetur Ica  
ELABORACIÓN: BCRP, Sucursal Huancayo. Departamento de Estudios Económicos

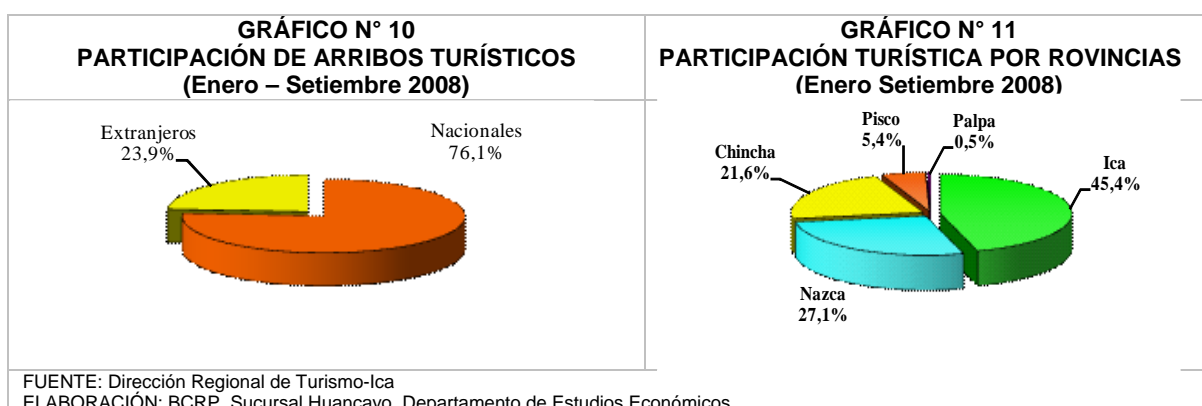

## 1.2 Aspectos Laborales

El empleo formal aumentó en promedio 8,1 por ciento, considerando a las empresas privadas de 10 a más trabajadores de las provincias de Ica, Chincha y Pisco, respecto al mes de setiembre anterior, debido a la mayor demanda de trabajadores en los sectores industria (8,9 por ciento), primario (6,5 por ciento) y comercio (2,9 por ciento); no obstante la contracción de servicios (3,0 por ciento) y transportes y comunicaciones (5,6 por ciento).

En el sector industrial, por el aumento de la demanda de mano de obra para el procesamiento y enlatado de diversos productos agroindustriales para exportación (espárragos, alcachofas, tomate y palta), así como en la fabricación de harina y aceite de pescado, y en la industria vitivinícola.

En el sector primario, el crecimiento se explica por mayor actividad en la subrama agrícola correspondiente a la campaña de deshoje, cosecha y selección de productos como el espárrago y uva, y limpieza de terrenos agrícolas. En la subrama pecuaria, por producción de pollos, pavos y vacunos.

Con relación setiembre del año anterior, el empleo aumentó en 5,2 por ciento, por la mayor demanda laboral de los sectores primario (11,7 por ciento), industria (5,5 por ciento), transportes y comunicaciones (44,3 por ciento). La variación anual obedece básicamente a los mismos criterios antes mencionados, relacionados a una mayor actividad económica en la región.

**CUADRO N° 10  
PROMEDIO: ICA, CHINCHA Y PISCO-DISTRIBUCIÓN Y VARIACIÓN DEL EMPLEO POR SECTORES ECONÓMICOS,  
SETIEMBRE 2008**

SECTORES ECONÓMICOS	Distribución Porcentual al mes de Setiembre 2007 2/	Variación mensual 2/	Variación anual 3/
Primario	31.1	6.5	11.7
Industria	48.8	8.9	5.5
Comercio	3.6	2.9	15.2
Transportes y Comunicaciones	3.8	-5.6	44.3
Servicios	12.6	-3.0	5.1
<b>TOTAL</b>	<b>100,0%</b>	<b>8.1</b>	<b>5.2</b>

1/ Última actualización del marco muestral, la cual se actualiza anualmente.

2/ Mes de Mayo, última actualización muestral.

3/ Variación del empleo del presente mes respecto al mismo mes del año anterior.

FUENTE: MTPE – DNPEFP – OSEI Ica- Encuesta Empresas

ELABORACIÓN: BCRP, Sucursal Huancayo. Departamento de Estudios Económicos

**GRÁFICO N° 12**  
ICA: EMPLEO FORMAL URBANO EN EMPRESAS DE  
10 A MÁS TRABAJADORES  
(Variación Anual)

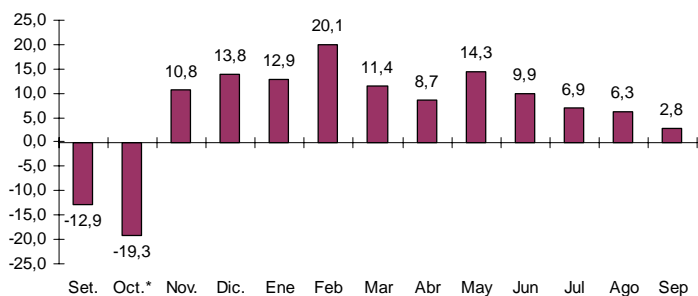

**GRÁFICO N° 13**  
ICA: EMPLEO FORMAL URBANO, SEGÚN SECTORES  
ECONÓMICOS  
(Variación Anual)

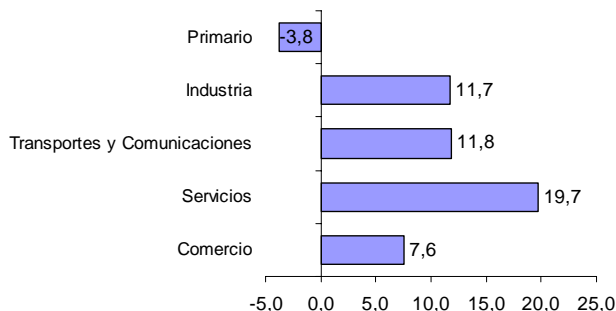

ELABORACIÓN: BCRP, Sede Regional Huancayo. Departamento de Estudios Económicos  
\*Setiembre Proyectado

## II. SECTOR EXTERNO

### 2.1 Exportaciones

Las exportaciones de Ica, alcanzaron un valor FOB US\$ 1201,4 millones, aumentando en 832,4 por ciento respecto a setiembre del año anterior, resultado que se explica por el aumento de las ventas de productos tradicionales (860,4 por ciento) y no tradicionales (744,4 por ciento).

En las exportaciones tradicionales, el aumento se debe a la mayor venta de minerales (1143 por ciento), petróleo y derivados (696,4 por ciento), y pesqueros (639,5 por ciento). En las no tradicionales, se explica por los

productos agropecuarios (697,4 por ciento) y pesqueros (1 215,4 por ciento). Entre enero y setiembre, el total de exportaciones alcanzó US\$ 2 303,3 millones, superior en 120,8 por ciento respecto al mismo periodo del año anterior, debido al incremento de las ventas al exterior de productos tradicionales (121,5 por ciento), y no tradicionales (118,7 por ciento).

En el acumulado, las exportaciones tradicionales representaron el 77,2 por ciento del total y las no tradicionales el 22,8 restante.

**CUADRO N° 11**  
**EXPORTACIONES POR GRUPO DE PRODUCTOS 1/**  
**(Valor FOB en miles de US\$)**

	SETIEMBRE			ENERO – SETIEMBRE		
	2007	2008	Var.%	2007	2008	Var.%
<b>PRODUCTOS TRADICIONALES</b>	<b>97 798</b>	<b>939 253</b>	<b>860,4</b>	<b>803 304</b>	<b>1 779 008</b>	<b>121,5</b>
Agrícolas	0	72	-	1 154	72	-93,7
Mineros	37 517	466 330	1143,0	430 254	874 355	103,2
Pesqueros	12 732	94 154	639,5	90 654	174 818	92,8
Petróleo y derivados	47 549	378 697	696,4	281 242	729 763	159,5
<b>PRODUCTOS NO TRADICIONALES</b>	<b>31 046</b>	<b>262 144</b>	<b>744,4</b>	<b>239 781</b>	<b>524 289</b>	<b>118,7</b>
Agropecuarios	23 740	189 307	697,4	149 558	378 615	153,2
Pesqueros	1 196	15 737	1215,4	14 514	31 475	116,9
Textiles	4 455	45 468	920,5	65 336	90 936	39,2
Otros 2/	1 654	11 632	603,2	10 374	23 264	124,3
<b>TOTAL</b>	<b>128 844</b>	<b>1 201 398</b>	<b>832,4</b>	<b>1 043 086</b>	<b>2 303 297</b>	<b>120,8</b>

1/ Información preliminar

2/ Cartones, papeles, chocolates, licores.

FUENTE: SUNAT. [www.sunat.gob.pe](http://www.sunat.gob.pe)

ELABORACIÓN: BCRP, Sucursal Huancayo. Departamento de Estudios Económicos

**GRÁFICO N° 15**  
**ESTRUCTURA DE EXPORTACIONES POR GRUPO DE PRODUCTOS**  
**ENERO – SETIEMBRE 2008**

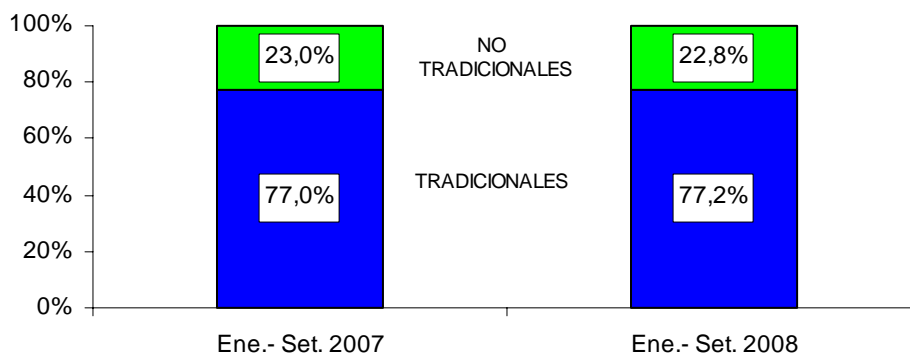

FUENTE: SUNAT. [www.sunat.gob.pe](http://www.sunat.gob.pe)

ELABORACIÓN: BCRP, Sucursal Huancayo. Departamento de Estudios Económicos

**CUADRO N° 12  
PRINCIPALES PAISES DE DESTINO Y PRINCIPAL PRODUCTO EXPORTADO (Setiembre)**

País	% del Total	Principal Producto
Canadá	8,4	Querosene , espárragos frescos, prendas de vestir
China	19,9	Hierro, harina de pescado, cobre, zinc, plomo, uva
Estados Unidos	19,7	Gasolina, Mandarinas, Harina de Pescado y Tangelo
Chile	6,7	Espárragos frescos, Semillas y Paltas
Resto de Asia	4,9	Paltas, Pescado congelado, Harina de Pescado, conserva de pescado Espárragos frescos.
Alemania	3,6	Espárragos Frescos, tangelos y Paltas
España	3,6	Hierro, Harina de Pescado, Espárragos frescos, Marisco Congelado.
Italia	2,4	Hierro, Pimiento entero, frutas frescas o en conserva.
RESTO DE AMÉRICA	2,2	Estaño, Zinc, Hilados de Algodón
OTROS	28,7	Hierro, Aceite de Pescado, Espárrago fresco, Uva Fresca, Plomo
<b>TOTAL</b>	<b>100,0</b>	

ENTE: SUNAT. [www.sunat.gob.pe](http://www.sunat.gob.pe)  
ABORACIÓN: BCRP, Sucursal Huancayo. Departamento de Estudios Económicos

En setiembre, los principales destinos de las exportaciones fueron: China (19,9 por ciento), Estados Unidos (19,7 por ciento) y Canadá (8,4 por ciento), concentrando estos tres países el 48,0

por ciento del total. Los principales productos de exportación fueron concentrados de hierro, estaño, zinc, derivados del petróleo y prendas de vestir y harina de pescado.

**GRÁFICO N° 16  
COMPOSICIÓN DE LAS EXPORTACIONES A CHINA  
(Setiembre de 2008)**

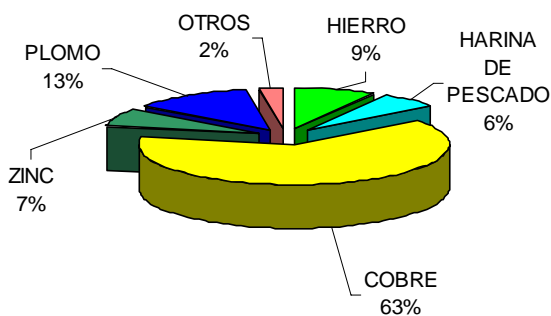

**GRÁFICO N° 17  
COMPOSICIÓN DE LAS EXPORTACIONES A ESTADOS UNIDOS  
(Setiembre de 2008)**

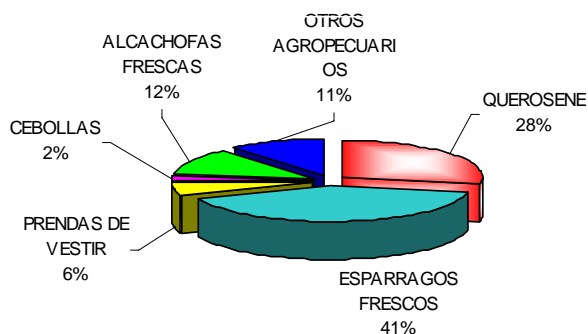

ELABORACIÓN: BCRP, Sucursal Huancayo. Departamento de Estudios Económicos



## 2.2 Importaciones

Las importaciones efectuadas a través de la aduana de Pisco alcanzaron un valor CIF de US\$ 136,4 millones, superior en 2 213,0 por ciento con relación a setiembre del año anterior, debido principalmente al mayor flujo de compras de bienes de capital y materia prima para la industria.

En el acumulado, las importaciones crecieron 515,4 por ciento con relación a igual periodo de 2007, por el incremento de las compras de bienes de capital para la industria, y materia prima para la industria y agricultura, para atender el crecimiento de la demanda externa. Los Bienes de Consumo sólo representaron el 0,49 por ciento del total importado.

**CUADRO N° 13**  
**IMPORTACIONES SEGÚN USO O DESTINO ECONOMÓMICO**  
(Valor CIF en miles de US\$)

	SETIEMBRE			ENERO - SETIEMBRE		
	2007	2008	Var.%	2007	2008	Var.%
<b>I. BIENES DE CONSUMO</b>	<b>0</b>	<b>111</b>	<b>-</b>	<b>0</b>	<b>4 021</b>	<b>-</b>
<b>II. INSUMOS</b>	<b>5 899</b>	<b>33 584</b>	<b>469,3</b>	<b>108 515</b>	<b>279 474</b>	<b>157,5</b>
Materia prima para la agricultura	0	7 287	-	11 172	31 091	178,3
Materia prima para la industria	5 899	26 297	345,8	97 343	244 395	151,1
Otros	0	0	-	0	3 988	-
<b>III. BIENES DE CAPITAL</b>	<b>0</b>	<b>102 752</b>	<b>-</b>	<b>19 379</b>	<b>525 801</b>	<b>2 613,3</b>
Para la agricultura	0	0	-	0	0	-
Para la industria	0	102 752	-	19 379	525 801	2 613,3
Para la minería	0	0	-	0	0	-
<b>IV. OTROS BIENES</b>	<b>0</b>	<b>0</b>	<b>-</b>	<b>3 609</b>	<b>0</b>	<b>- 100,0</b>
<b>TOTAL</b>	<b>5 899</b>	<b>136 447</b>	<b>2 213,0</b>	<b>131 503</b>	<b>809 296</b>	<b>515,4</b>

1/ Importaciones realizadas por el Puerto de Pisco

FUENTE: SUNAT. [www.sunat.gob.pe](http://www.sunat.gob.pe)

ELABORACIÓN: BCRP, Sucursal Huancayo. Departamento de Estudios Económicos

## III. FINANZAS PÚBLICAS

### 3.1. Gobierno Central

Los ingresos corrientes del Gobierno central sumó S/. 92,9 millones, monto superior en 350,6 por ciento respecto a setiembre de 2007. Dicho incremento, se explicó por las mayores captaciones del IGV por operaciones externas (1 188,2 por ciento), operaciones internas (101,0 por ciento), Impuestos a las Importaciones (279,9 por ciento) y a la Renta (119,2 por

ciento), debido a la expansión de la actividad económica de la región, especialmente en hidrocarburos y minería, y de la agroexportación. Existe un fuerte componente de importaciones de insumos y bienes de capital, especialmente en el caso de la agricultura, agroindustria y textilera, que requieren de fertilizantes,

pesticidas, maquinaria, equipo y repuestos que no se producen en el país.

En el periodo de enero a setiembre, la recaudación fue superior en 139,7

por ciento con relación a similar periodo de 2007, sustentada por el crecimiento de la actividad económica de la región Ica, reflejado en la mayor captación del IGV e Impuesto a la Renta.

**CUADRO N° 14**  
**INGRESOS CORRIENTES DEL GOBIERNO CENTRAL**  
(En miles de nuevos soles)

CONCEPTO	SETIEMBRE			ENERO - SETIEMBRE		
	2007	2008	Var. % 1/	2007	2008	Var. % 1/
<b>I. INGRESOS TRIBUTARIOS</b>	<b>19 324</b>	<b>92 821</b>	<b>351,0</b>	<b>290 654</b>	<b>735 613</b>	<b>139,8</b>
1. Impuesto a la Renta	5 010	11 695	119,2	68 425	111 027	53,8
Personas Naturales	1 759	3 754	100,4	17 623	28 387	52,6
Personas Jurídicas	3 230	7 646	122,3	38 733	63 117	54,4
Regularización	21	295	1 214,2	12 070	19 523	53,3
2. Impuesto a la Importación	2 719	11 000	279,9	35 549	73 363	95,6
3. Impuesto General a las Ventas (IGV)	9 940	66 704	530,1	165 870	527 365	201,3
Operaciones Internas	6 016	12 876	101,0	75 364	102 259	28,6
Operaciones Externas	3 924	53 827	1 188,2	90 506	425 106	345,1
4. Impuesto Selectivo al Consumo (ISC) 2/	308	664	102,6	3 246	4 009	17,0
5. Otros Ingresos Tributarios	1 348	2 759	92,2	17 564	19 849	7,1
6. Devoluciones	0	0	-	- 1	0	-
<b>II. INGRESOS NO TRIBUTARIOS</b>	<b>46</b>	<b>138</b>	<b>184,0</b>	<b>494</b>	<b>824</b>	<b>58,2</b>
<b>TOTAL</b>	<b>19 370</b>	<b>92 959</b>	<b>350,6</b>	<b>291 147</b>	<b>736 437</b>	<b>139,7</b>

1/ Variación en términos reales

2/ Incluye ISC por operaciones externas

FUENTE: Superintendencia Nacional de Administración Tributaria – SUNAT

ELABORACIÓN: BCRP, Sucursal Huancayo. Departamento de Estudios Económicos

**GRÁFICO N° 18**  
**RECAUDACIÓN TRIBUTARIA MENSUAL**  
(En miles de nuevos soles)

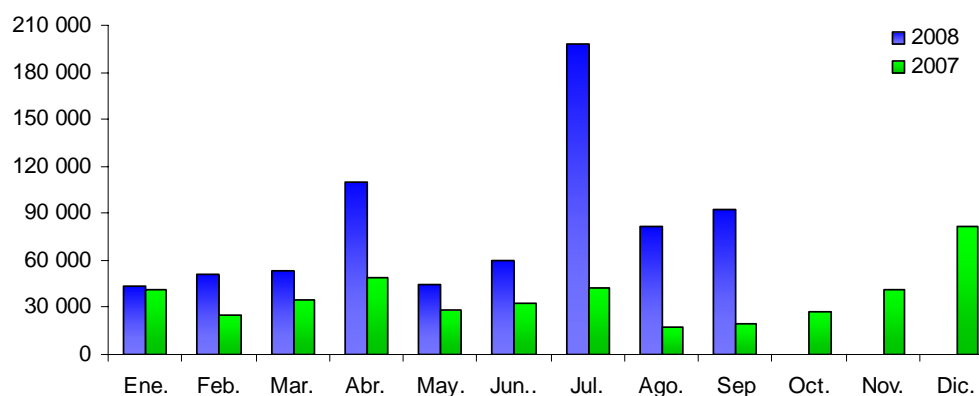

ELABORACIÓN: BCRP, Sucursal Huancayo. Departamento de Estudios Económicos

### 3.2. Gobierno Regional

El gasto ejecutado por el Gobierno Regional (S/. 34,7 millones), disminuyó en términos reales 15,2 por ciento respecto a setiembre del año pasado, como resultado de la contracción de los Gastos Corrientes (27,2 por ciento), contrarrestado parcialmente por el incremento de los Gastos de capital (200,1 por ciento).

En la ejecución mensual, los Gastos Corrientes representaron el 81,3 por

ciento y los de Capital el 18,7 por ciento.

En el período enero – setiembre, el gasto fue de S/. 316,8 millones, incrementándose en términos reales en 4,3 por ciento, debido a los mayores Gastos de Capital (136,8 por ciento), contrarrestado parcialmente por la disminución de los Gastos Corrientes (4,5 por ciento). En participación, este último representó el 85,8 por ciento y los de Capital el 14,2 por ciento.

**CUADRO N° 15  
GASTOS DEL GOBIERNO REGIONAL  
(En miles de nuevos soles)**

	SETIEMBRE		Var. % 1/	ENERO – SETIEMBRE		Var. % 1/
	2007	2008		2007	2008	
<b>GASTOS CORRIENTES</b>	<b>36 505</b>	<b>28 223</b>	<b>-27,2</b>	<b>269 880</b>	<b>271 822</b>	<b>-4,5</b>
Pers. y Oblig. Sociales	19 341	19 265	-6,2	179 943	183 421	-3,4
Obligaciones Previsionales	6 611	7 619	8,5	62 954	63 618	-4,2
Bienes y Servicios	10 321	1 186	-89,2	25 275	23 330	-12,5
Otros Gastos Corrientes	232	153	-37,9	1 707	1 452	-19,4
<b>GASTOS DE CAPITAL</b>	<b>2 037</b>	<b>6 493</b>	<b>200,1</b>	<b>18 016</b>	<b>45 013</b>	<b>136,8</b>
Inversiones	1 710	2 633	45,0	16 040	36 375	115,0
Otros Gastos de Capital	327	3 860	1.010,0	1 976	8 639	314,5
<b>TOTAL</b>	<b>38 542</b>	<b>34 716</b>	<b>-15,2</b>	<b>287 896</b>	<b>316 835</b>	<b>4,3</b>

1/ Variación en términos reales

FUENTE: Gobierno Regional de Ica

ELABORACIÓN: BCRP, Sucursal Huancayo. Departamento de Estudios Económicos

**GRÁFICO N° 19  
PARTICIPACIÓN EN EL GASTO DEL GOBIERNO REGIONAL  
(Enero – Setiembre de 2008)**

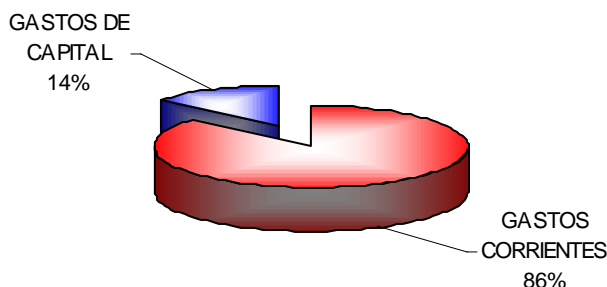

ELABORACIÓN: BCRP, Sede Regional Huancayo. Departamento de Estudios

Los egresos del Gobierno Regional fueron financiados principalmente por Recursos Ordinarios, que representaron el 78,9 por ciento, siguiendo en orden de importancia los Recursos Directamente Recaudados, que representaron el 16,6 por ciento.

En el periodo acumulado, los Recursos Ordinarios, los Recursos Directamente Recaudados y las Donaciones y Transferencias financiaron el 95,4 por ciento del gasto total del gobierno regional.

**CUADRO N° 16**  
**GASTOS DEL GOBIERNO REGIONAL POR FUENTE DE FINANCIAMIENTO**  
(En miles de nuevos soles)

FUENTES	SETIEMBRE			ENERO – SETIEMBRE		
	2007	2008	Var. % 1/	2007	2008	Var. % 1/
Recursos Ordinarios	28 001	27 404	- 7,9	260 248	269 773	- 1,7
Canon y Sobrecanon	757	868	7,9	8 413	8 155	- 8,1
Recursos Directamente Recaudados	1 118	5 761	385,2	4 016	18 968	347,7
Donaciones y Transferencias	8 665	683	- 92,6	15 219	13 435	- 16,3
Fondo de Compensación Regional	0	0	-	0	6 504	-
<b>TOTAL</b>	<b>38 542</b>	<b>34 716</b>	<b>- 15,2</b>	<b>287 896</b>	<b>316 835</b>	<b>4,3</b>

1/ variación en términos reales

FUENTE: Gobierno Regional de Ica

ELABORACIÓN: BCRP, Sucursal Huancayo. Departamento de Estudios Económicos

### 3.3. Sociedad de Beneficencia Pública

Los ingresos de la Sociedad de Beneficencia aumentaron 1,1 por ciento, en términos reales, respecto a setiembre del año pasado, como resultado del incremento de los ingresos corrientes (4,8 por ciento), no obstante la contracción de los de capital (11,4 por ciento).

En lo que va del año, se registró un comportamiento negativo de 11,7 por ciento, respecto a lo registrado en similar periodo del año anterior.

**CUADRO N° 17**  
**INGRESOS DE LA SOCIEDAD DE BENEFICENCIA**  
(En miles de nuevos soles)

	SETIEMBRE			ENERO - SETIEMBRE		
	2007	2008	Var. % 1/	2007	2008	Var. % 1/
<b>INGRESOS CORRIENTES</b>	<b>147</b>	<b>163</b>	<b>4,8</b>	<b>1 590</b>	<b>1 461</b>	<b>- 12,9</b>
Tasas	127	137	1,6	1 342	1 227	- 13,3
Venta de Bienes	1	7	666,4	25	47	79,7
Prestación de Servicios	14	13	- 7,4	124	130	- 0,9
Rentas de la Propiedad	5	6	8,7	91	55	- 42,9
Multas y Sanciones	0	0	-	1	2	79,6
Otros Ingresos Corrientes	0	0	-	7	1	- 92,5
<b>INGRESOS DE CAPITAL</b>	<b>44</b>	<b>42</b>	<b>- 11,4</b>	<b>435</b>	<b>425</b>	<b>- 7,3</b>
Transferencias	44	42	- 11,4	435	425	- 7,3
<b>TOTAL</b>	<b>191</b>	<b>205</b>	<b>1,1</b>	<b>2 024</b>	<b>1 886</b>	<b>- 11,7</b>

1/ Variación en términos reales

FUENTE: Sociedad de Beneficencia de Ica

ELABORACIÓN: BCRP, Sucursal Huancayo. Departamento de Estudios Económicos

El gasto total de la Sociedad de Beneficencia, fue inferior en 51,4 por ciento respecto a setiembre de 2007, por el descenso de los Gastos Corrientes (2,1 por ciento) y los de Capital (87,0 por ciento).

El 84,4 por ciento se destinó a Gastos Corrientes y el 15,6 por ciento a Gastos de Capital. De enero a setiembre, los gastos disminuyeron 10,7 por ciento, con relación a similar periodo del año anterior.

**CUADRO N° 18**  
**GASTOS DE LA SOCIEDAD DE BENEFICENCIA**  
(En miles de nuevos soles)

	SETIEMBRE			ENERO - SETIEMBRE		
	2007	2008	Var. % 1/	2007	2008	Var. % 1/
<b>GASTOS CORRIENTES</b>	<b>166</b>	<b>173</b>	<b>- 2,1</b>	<b>1 465</b>	<b>1 520</b>	<b>-1,6</b>
Pers. y Oblig. Sociales	25	26	- 1,4	243	255	- 0,5
Obligaciones Previsionales	24	21	- 16,2	235	215	- 13,4
Bienes y Servicios	90	103	7,9	758	835	4,4
Otros Gastos Corrientes	28	23	- 22,8	229	216	- 10,8
<b>GASTOS DE CAPITAL</b>	<b>230</b>	<b>32</b>	<b>- 87,0</b>	<b>489</b>	<b>321</b>	<b>- 37,8</b>
Inversiones	226	30	- 87,5	456	293	- 39,2
Otros Gastos de Capital	4	2	- 58,4	33	28	- 19,6
<b>TOTAL</b>	<b>396</b>	<b>205</b>	<b>- 51,4</b>	<b>1 955</b>	<b>1 842</b>	<b>- 10,7</b>

1/ Variación en términos reales

FUENTE: Sociedad de Beneficencia de Ica

ELABORACIÓN: BCRP, Sucursal Huancayo. Departamento de Estudios Económicos

## IV. MONEDA Y CRÉDITO

### 4.1. Depósitos del Sistema Financiero

Los depósitos en el sistema financiero totalizaron S/. 916,5 millones, saldo superior en 17,6 por ciento respecto a setiembre del año pasado. La creciente actividad económica de Ica, especialmente en las actividades ligadas al gas de Camisea, la minería y la agroexportación han impulsado el empleo favoreciendo la captación de depósitos por pago de planillas, ahorros y CTS. El crecimiento en moneda nacional fue 37,6 por ciento; por el contrario, en moneda extranjera descendió 5,3 por ciento, lo cual mostró la preferencia por los depósitos en soles frente a los dólares, representando estos últimos el 37,6 por ciento del total.

Según modalidades de captación, se registró incrementos en todas las

modalidades. Los depósitos a la vista aumentaron 20,9 por ciento y los depósitos de ahorro y a plazos en 11,0 y 6,6 por ciento, respectivamente.

Por instituciones, se observó un dinamismo superior en las empresas bancarias, al aumentar los depósitos en 18,8 por ciento con relación a un crecimiento de 15,0 por ciento de las microfinancieras, respecto a setiembre de 2007.

En cuanto a liderazgo, el Banco de Crédito registró la mayor proporción de depósitos, con una participación de 34,9 por ciento; en tanto que, el Banco Falabella sólo participó con el 0,04 por ciento del total.

**CUADRO N° 19**  
**DEPÓSITOS DEL SISTEMA FINANCIERO**  
**(Saldo en miles de nuevos soles)**

	SETIEMBRE		
	2007	2008	Var. % 1/
<b>Empresas Bancarias</b>	<b>500 293</b>	<b>631 606</b>	<b>18,8</b>
<b>Instituciones de Microfinanzas</b>	<b>233 121</b>	<b>284 919</b>	<b>15,0</b>
Financieras	0	0	-
Cajas municipales	119 675	155 734	22,5
Cajas rurales	113 446	129 185	7,2
Edpymes	0	0	-
<b>TOTAL</b>	<b>733 414</b>	<b>916 524</b>	<b>17,6</b>
<b>En M/N</b>	<b>391 413</b>	<b>572 326</b>	<b>37,6</b>
<b>En M/E</b>	<b>342 001</b>	<b>344 198</b>	<b>-5,3</b>

1/ Variación en valores reales

FUENTE: Superintendencia de Banca y Seguros (SBS)

ELABORACIÓN: BCRP, Sucursal Huancayo. Departamento de Estudios Económicos

**CUADRO N° 20**  
**PARTICIPACIÓN EN LOS DEPÓSITOS**  
**(En %)**

ENTIDAD	SETIEMBRE		
	Miles de S/.	Mes	Acumulado
Banco de Crédito	319 815	34,9%	34,9%
Caja Municipal de Ica	129 185	14,1%	49,0%
Caja Rural Señor de Luren	134 040	14,6%	63,6%
Banco Continental	112 648	12,3%	75,9%
Scotiabank	92 383	10,1%	86,0%
Interbank	75 456	8,2%	94,2%
Caja Municipal de Pisco	18 686	2,0%	96,3%
Mi Banco	3 995	0,4%	96,7%
Interamericano de Finanzas	2 718	0,3%	97,0%
Banco de Comercio	10 043	1,1%	98,1%
Caja Municipal de Arequipa	11 052	1,2%	99,3%
Banco Azteca del Perú	3 008	0,3%	99,6%
Banco del Trabajo	3 172	0,3%	100,0%
Falabella	324	0,04%	100,0%
<b>TOTAL</b>	<b>916 524</b>	<b>100,0%</b>	

FUENTE: Superintendencia de Banca y Seguros (SBS)

ELABORACIÓN: BCRP, Sucursal Huancayo. Departamento de Estudios Económicos

**GRÁFICO N° 20**  
**DEPÓSITOS Y COLOCACIONES EN MILES DE NUEVOS SOLES**  
(En miles de nuevos soles)

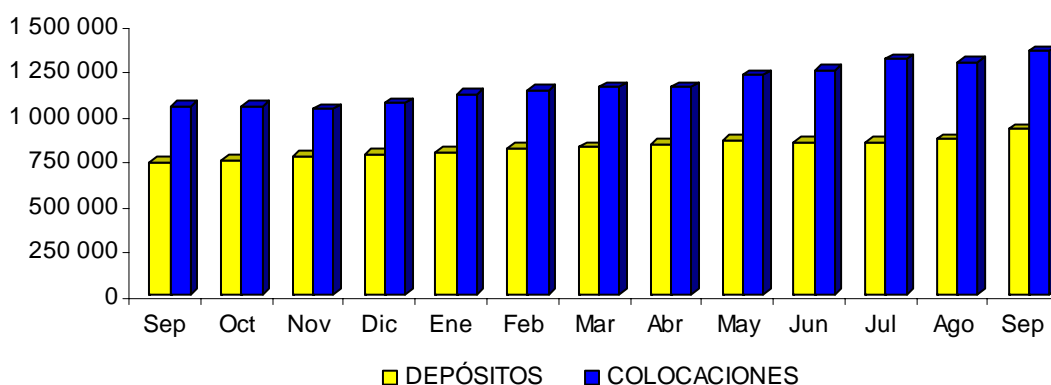

ELABORACIÓN: BCRP, Sucursal Huancayo. Departamento de Estudios Económicos

#### 4.2. Crédito del Sistema Financiero

El crédito al sector privado ascendió a S/. 1 372,9 millones, 24,6 por ciento más respecto al saldo registrado en setiembre del 2007. Las empresas bancarias aumentaron sus colocaciones en 24,6 por ciento y las microfinancieras en 24,5 por ciento. En ambos casos, el incremento se dio por el dinamismo de las empresas, agroexportadoras y de construcción y el crecimiento de los créditos de consumo. Los créditos en soles crecieron en 40,3 por ciento, y en dólares crecieron 9,4 por ciento. La dolarización se situó en 44,6 por ciento, menor en 6,2 puntos

porcentuales comparada con setiembre de 2007.

Según instituciones, las colocaciones de las empresas bancarias y las instituciones microfinancieras mostraron un desenvolvimiento positivo, al crecer en 24,6 y 24,5 por ciento, respectivamente. El Banco de Crédito colocó el 37,3 por ciento del total de préstamos; contrariamente, el Banco de Comercio tuvo la menor participación (0,2 por ciento).

**CUADRO N° 21**  
**CRÉDITO DEL SISTEMA FINANCIERO**  
(Saldos en Miles de Nuevos Soles)

	SETIEMBRE		
	2007	2008	Var. % 1/
<b>Banco de la Nación</b>	0	0	-
<b>Empresas Bancarias</b>	767 754	1 010 767	24,6
<b>Instituciones de Microfinanzas</b>	275 534	362 213	24,5
Financieras	0	2 445	-
Cajas Municipales	129 819	170 861	24,6
Cajas Rurales	140 616	180 797	21,7
Edpymes	5 099	8 109	50,6
<b>TOTAL</b>	<b>1 043 288</b>	<b>1 372 980</b>	<b>24,6</b>
<b>En MN</b>	<b>513 805</b>	<b>761 300</b>	<b>40,3</b>
<b>En ME</b>	<b>529 483</b>	<b>611 680</b>	<b>9,4</b>

Fuente: Superintendencia de Banca y Seguros (SBS)

ELABORACIÓN: BCRP, Sucursal Huancayo, Departamento de Estudios Económicos

La morosidad fue 3,3 por ciento, no registrando variación respecto a setiembre del año pasado. Por tipo de moneda, la morosidad en los créditos en moneda nacional (3,7 por ciento), fue más importante que la de moneda extranjera (2,9 por ciento).

Por instituciones, el sistema bancario mostró el más bajo índice de morosidad con un ratio de 1,6 por ciento, frente a las empresas microfinancieras que registraron un nivel más alto (8,1 por ciento).

**CUADRO N° 22  
PARTICIPACIÓN EN LOS CRÉDITOS (En %)**

	SETIEMBRE		
	Miles de S/.	Mes	Acumulado
Banco de Crédito	511 965	37,3	37,3
Caja Rural Señor de Luren	180 797	13,2	50,5
Banco Continental	126 819	9,2	59,7
Caja Municipal de Ica	137 783	10,0	69,7
Scotiabank	177 393	12,9	82,6
Interbank	106 585	7,8	90,4
Mi Banco	49 922	3,6	94,0
Banco del Trabajo	11 626	0,8	94,9
Caja Municipal de Arequipa	2 445	0,2	95,1
Caja Municipal de Pisco	16 388	1,2	96,3
Interamericano de Finanzas	16 690	1,2	97,5
Edpyme Efectiva	8 109	0,6	98,1
Falabella	13 303	1,0	99,0
Banco Azteca del Perú	4 745	0,3	99,4
Financiera TFC S.A.	5 162	0,4	99,8
Banco de Comercio	3 248	0,2	100,0
<b>TOTAL</b>	<b>1 372 980</b>	<b>100,0%</b>	

FUENTE: Superintendencia de Banca y Seguros (SBS)

ELABORACIÓN: BCRP, Sucursal Huancayo. Departamento de Estudios Económicos

**CUADRO N° 23  
MOROSIDAD EN EL SISTEMA FINANCIERO  
(Saldos en Miles de Nuevos Soles)**

	SETIEMBRE		
	2007	2008	Var.
<b>Empresas Bancarias</b>	<b>1,9</b>	<b>1,6</b>	<b>-0,3</b>
<b>Instituciones de Microfinanzas</b>	<b>7,1</b>	<b>8,1</b>	<b>1,0</b>
Financieras	-	-	
Cajas Municipales	4,2	5,7	1,5
Cajas Rurales	4,8	4,6	0,2
Edpymes	27,7	4,9	22,8
<b>TOTAL</b>	<b>3,3</b>	<b>3,3</b>	<b>0,0</b>
<b>En MN</b>	<b>4,0</b>	<b>3,7</b>	<b>-0,3</b>
<b>En ME</b>	<b>2,6</b>	<b>2,9</b>	<b>0,3</b>

1/ Cartera pesada = ( créditos vencidos + créditos en cobranza judicial ) / colocaciones brutas

FUENTE: Instituciones Financieras

ELABORACIÓN: BCRP, Sucursal Huancayo. Departamento de Estudios Económicos



### 4.3. Crédito a la Pequeña y Microempresa

El crédito otorgado a la pequeña y microempresa fue de S/. 401,6 millones, creciendo en 24,5 por ciento, en términos reales, respecto a setiembre de 2007, en que destacó la expansión, en términos relativos, de las colocaciones de la CRAC

Señor de Luren (21,7 por ciento). En cuanto al liderazgo, la Caja Rural Señor de Luren canalizó el 45,0 por ciento del crédito total, seguido de la Caja Municipal de Ica con 34,3 por ciento de participación.

**CUADRO N° 24**  
**CRÉDITO OTORGADO A LA PEQUEÑA Y MICROEMPRESA**  
**(Saldos en miles de nuevos soles)**

ENTIDAD	SETIEMBRE		
	2007	2008	Var. % 1/
Caja Rural Señor de Luren	140 616	180 797	21,7
Caja Municipal de Ica	102 033	137 783	27,8
Mi Banco	34 924	49 922	35,3
Caja Municipal de Arequipa	15 144	16 388	2,5
Caja Municipal de Pischo	12 642	16 690	25,0
<b>TOTAL</b>	<b>305 359</b>	<b>401 581</b>	<b>24,5</b>

1/ Variación en valores reales

FUENTE: Instituciones Financieras

ELABORACIÓN: BCRP, Sucursal Huancayo. Departamento de Estudios Económicos

## **V. INFORMACIÓN ESTADÍSTICA MENSUAL**

**ANEXO 1**  
**ICA: PRODUCCIÓN AGROPECUARIA**  
**(TM)**

CULTIVOS	2007					2008									
	Sep	Oct	Nov	Dic	Ene.- Set.	Ene	Feb	Mar	Abr	May	Jun	Jul	Ago	Sep	Ene.- Set.
<b>Agrícolas</b>															
Alcachofa	8 226,8	8 500,9	4 667,7	5 192,2	16 738,0	226,0	351,0	607,5	0,0	0,0	0,0	2 234,7	3 039,0	5 631,2	12 089,4
Algodón	10,1	22,8	210,5	338,9	84 745,0	10 186,8	11 501,8	4 388,7	22 385,6	21 773,2	8 444,7	2 084,4	533,7	12,9	81 311,8
Cebolla cabeza amarilla	25 214,0	19 422,0	8 490,0	2 400,0	45 545,5	0,0	320,0	320,0	0,0	0,0	1 800,0	6 200,0	18 763,5	8 555,0	35 958,5
Espárrago	16 444,6	16 640,2	15 138,1	13 599,3	67 135,7	13 700,0	7 576,7	9 587,2	7 807,9	5 216,4	4 215,1	5 641,0	9 020,1	17 596,7	80 361,1
Limón sutil	0,0	52,3	0,0	0,0	489,1	0,3	0,0	40,5	150,7	70,2	183,7	266,8	131,3	0,1	843,5
Lúcuma	0,0	0,0	0,0	0,0	911,1	0,0	0,0	6,5	156,8	290,5	256,4	151,3	108,5	0,0	970,0
Maíz amarillo duro	11 300,8	4 318,2	4 861,2	3 548,4	50 437,7	3 183,6	2 786,4	4 813,0	3 562,3	3 416,5	6 168,1	9 288,7	10 892,8	9 575,4	53 686,8
Maíz amiláceo	24,8	0,0	0,0	0,0	118,8	3,8	0,0	0,0	4,4	12,6	0,0	26,4	91,7	29,3	168,2
Maíz choclo	7 091,7	3 834,5	1 037,5	21,6	10 522,7	0,0	0,0	0,0	0,0	45,6	245,2	409,4	509,8	7 714,0	8 924,0
Mango	0,0	0,0	0,0	0,0	4 937,3	832,1	1 691,3	1 208,5	0,0	0,0	0,0	0,0	0,0	0,0	3 732,0
Naranja	0,0	0,0	0,0	0,0	23 100,4	0,0	4,8	0,0	0,0	880,8	3 974,6	13 836,9	4 542,6	1 765,1	25 004,7
Olivo	0,0	0,0	0,0	0,0	754,0	0,0	12,8	48,0	0,0	0,0	0,0	0,0	0,0	0,0	60,8
Palto	30,0	161,0	0,0	0,0	12 222,5	0,0	0,0	55,7	1 075,5	6 984,3	3 172,2	1 519,9	2 740,7	11,0	15 559,3
Papa	25 427,0	14 097,3	2 446,5	0,0	55 507,6	0,0	61,5	100,1	70,6	328,0	210,0	5 297,6	27 292,7	32 478,6	65 839,1
Páprika	192,0	134,0	307,2	60,0	8 464,7	22,0	150,0	1 398,0	1 400,2	2 187,8	966,8	670,6	290,9	356,0	7 442,3
Tangelo	78,0	0,0	0,0	0,0	20 618,3	0,0	0,0	0,0	0,0	0,0	1 710,2	12 358,2	3 507,7	442,9	18 019,0
Tomate	2 749,1	9 166,0	24 673,0	8 992,0	45 676,6	12 882,3	14 066,2	19 513,0	5 880,0	1 383,1	1 629,0	2 175,8	2 004,0	2 805,8	62 339,2
Vid	10,0	2 361,8	13 352,4	18 348,7	48 970,9	10 643,7	18 194,6	17 755,8	5 608,8	124,8	0,0	12,0	24,0	20,0	52 383,7
Zapallo	3 039,9	656,0	468,2	651,6	19 148,9	174,2	612,4	1 101,0	706,6	1 218,5	1 768,3	6 094,6	6 044,5	3 485,2	21 205,3
<b>Otros Productos Agrícolas</b>															
Ají	190,4	25,2	138,4	10,0	1 654,8	0,0	271,0	186,2	247,0	80,0	76,0	450,0	268,8	607,0	2 186,0
Arveja grano verde	19,9	7,6	3,6	0,0	196,4	0,0	9,4	0,0	0,0	20,2	84,2	80,6	7,4	0,0	201,8
Carnote	418,7	377,0	298,1	185,6	13 892,7	164,0	425,1	1 733,0	566,6	499,6	274,3	694,1	2 259,7	1 126,6	7 743,0
Cebolla	620,0	0,0	0,0	107,5	2 788,2	64,5	153,0	0,0	48,0	319,0	75,0	697,5	2 156,0	310,0	3 823,0
Ciruela	0,0	0,0	0,0	0,0	808,0	0,0	70,0	679,8	454,1	105,2	54,8	0,0	0,0	0,0	1 364,0
Fríjol grano seco	90,2	77,3	42,6	22,5	261,9	7,5	32,5	3,2	13,9	0,0	40,1	21,3	83,7	71,8	274,0
Garbanzo grano seco	257,1	598,6	433,2	0,0	289,6	0,0	0,0	0,0	0,0	0,0	0,0	0,0	21,4	341,5	362,9
Mandarina	80,0	0,0	0,0	0,0	19 106,7	0,0	0,0	605,0	1 940,0	5 133,1	4 283,4	3 512,9	2 183,0	653,0	18 310,4
Melocotonero	15,0	18,0	0,0	2,4	245,4	77,6	201,9	0,0	0,0	0,0	0,0	0,0	0,0	0,0	279,5
Melón	0,0	0,0	0,0	0,0	159,0	76,8	186,0	0,0	0,0	0,0	0,0	0,0	0,0	0,0	262,8
Pallar grano seco	2 339,2	1 517,2	336,0	286,6	4 833,0	9,6	0,0	10,5	3,4	0,0	15,2	67,2	1 951,0	3 888,6	5 945,5
Pecano	0,0	0,0	0,0	0,0	1 130,1	0,0	0,0	0,0	0,0	495,6	623,1	0,0	0,0	0,0	1 118,7
Pepino	100,0	81,0	0,0	0,0	729,5	0,0	0,0	98,0	17,0	75,0	0,0	25,0	40,0	262,5	517,5
Plátano	109,7	108,7	106,8	105,6	852,6	93,2	97,5	98,2	104,7	110,0	135,5	131,4	126,2	124,4	1 021,1
Sandia	182,5	216,0	287,6	439,8	5 723,5	1 330,3	1 869,5	945,0	707,0	373,0	0,0	60,0	87,0	0,0	5 371,8
Tuna	0,0	0,0	0,0	10,6	809,4	302,6	87,6	0,0	0,0	0,0	0,0	0,0	0,0	0,0	390,2
Yuca	224,8	325,0	0,0	0,0	2 990,3	135,0	0,0	0,0	57,6	216,0	583,5	956,8	798,7	359,2	3 106,8
<b>PECUARIO</b>															
Carne de ave	3 989,0	4 167,8	4 902,3	4 653,9	36 225,2	4 973,3	4 797,8	5 469,8	4 587,0	4 744,1	4 647,4	4 666,7	4 991,6	43 293,1	82 170,8
Carne de vacuno	87,8	91,1	98,7	121,6	868,0	78,3	83,2	94,8	116,4	109,8	104,1	129,4	109,3	941,1	1 766,5
Huevos	4 743,0	4 916,6	5 610,8	5 549,0	49 128,0	5 547,6	5 546,2	5 554,2	5 554,7	5 555,4	5 557,1	5 479,2	5 364,0	49 724,6	93 882,9
Leche Vacuno	1 802,6	1 646,1	1 635,3	1 651,9	14 516,5	1 631,5	1 589,7	1 606,0	1 649,2	1 645,6	1 977,9	1 970,8	2 086,2	16 217,2	30 374,1

FUENTE: Dirección Regional de Agricultura - Ica

ELABORACIÓN: BCRP - Sucursal Huancayo. Departamento de Estudios Económicos

**ANEXO 2**  
**ICA: PRODUCCIÓN PESQUERA**  
**(TM)**

	2007					2008									
	Ene.-Set.	Sep	Oct	Nov	Dic	Ene	Feb	Mar	Abr	May	Jun	Jul	Ago	Sep	Ene.-Set.
<b>CHD 1/</b>	<b>19 565</b>	<b>469</b>	<b>1 486</b>	<b>1 640</b>	<b>1 866</b>	<b>1 621</b>	<b>1 321</b>	<b>1 613</b>	<b>1 176</b>	<b>1 235</b>	<b>1 436</b>	<b>1 603</b>	<b>1 253</b>	<b>832</b>	<b>12 091</b>
<b>1. Fresco</b>	<b>7 219</b>	<b>42</b>	<b>336</b>	<b>444</b>	<b>624</b>	<b>359</b>	<b>327</b>	<b>324</b>	<b>418</b>	<b>456</b>	<b>456</b>	<b>278</b>	<b>361</b>	<b>372</b>	<b>3 352</b>
Bonito	718	2	17	18	19	188	171	66	71	125	188	42	79	21	952
Bobo	85	1	17	18	19	2	2	4	6	9	2	12	12	6	55
Caballa	706	1	10	10	11	2	1	6	12	27	2	13	61	104	229
Cabinza	313	3	58	65	72	33	35	25	55	53	52	42	49	68	412
Cabrilla	92	0	9	10	11	2	2	4	2	7	2	7	7	5	38
Chauchilla	0					0	0	0	0	0	0	7	0	0	7
Chita	52	0	8	8	9	0	0	2	2	6	0	5	4	2	21
Cojinova	0					0	0	0	0	0	0	3	0	2	5
Corvina	0					0	0	0	0	0	0	5	4	2	11
Guitarra	60	1	8	9	11	3	1	3	2	2	3	0	0	0	15
Jurel	3 169	3	14	15	16	28	25	34	32	54	28	3	16	20	240
Lorna	228	10	13	15	16	32	36	41	38	51	32	23	24	17	294
Lenguado	59	0	7	8	10	1	2	2	1	7	1	6	4	2	26
Lisa	145	2	13	25	47	0	1	1	1	19	0	11	7	9	50
Machete	0					0	0	0	0	0	0	12	0	16	28
Mojarilla	121	0	13	22	38	0	0	0	0	8	0	17	30	24	79
Pejerrey	557	16	60	66	72	16	12	19	35	43	16	46	40	44	271
Perico	87	0	0	0	1	33	13	3	0	0	33	1	3	3	89
Pintadilla	63	1	6	11	20	2	2	4	2	10	2	6	5	4	38
Raya	87	1	15	29	56	5	1	4	8	8	5	4	3	3	39
Tranbollo	49	0	8	15	27	0	0	1	1	7	0	6	5	4	25
Otros	628	1	59	100	170	12	22	105	149	20	91	6	7	18	431
<b>2. Congelado</b>	<b>3 073</b>	<b>30</b>	<b>137</b>	<b>144</b>	<b>151</b>	<b>163</b>	<b>127</b>	<b>142</b>	<b>120</b>	<b>64</b>	<b>163</b>	<b>52</b>	<b>72</b>	<b>54</b>	<b>957</b>
<b>3. Conserva</b>	<b>5 057</b>	<b>79</b>	<b>95</b>	<b>100</b>	<b>106</b>	<b>712</b>	<b>480</b>	<b>859</b>	<b>142</b>	<b>212</b>	<b>712</b>	<b>213</b>	<b>301</b>	<b>95</b>	<b>3 727</b>
<b>4. Curado</b>	<b>4 215</b>	<b>318</b>	<b>918</b>	<b>951</b>	<b>984</b>	<b>387</b>	<b>387</b>	<b>287</b>	<b>496</b>	<b>503</b>	<b>105</b>	<b>1 061</b>	<b>519</b>	<b>311</b>	<b>4 055</b>
<b>CHI 2/</b>	<b>433 789</b>	<b>1 488</b>	<b>608</b>	<b>90 816</b>	<b>11 116</b>	<b>0</b>	<b>0</b>	<b>925</b>	<b>966</b>	<b>1 180</b>	<b>105</b>	<b>0</b>	<b>5 044</b>	<b>5 044</b>	<b>11 959</b>
<b>1. Anchoveta</b>	<b>433 117</b>	<b>1 354</b>	<b>138</b>	<b>90 816</b>	<b>11 116</b>	<b>0</b>	<b>0</b>	<b>762</b>	<b>922</b>	<b>1 001</b>	<b>105</b>	<b>0</b>	<b>2 427</b>	<b>3 664</b>	<b>8 881</b>
<b>2. Otras Especies</b>	<b>672</b>	<b>134</b>	<b>470</b>	<b>0</b>	<b>0</b>	<b>0</b>	<b>0</b>	<b>163</b>	<b>44</b>	<b>178</b>	<b>0</b>	<b>0</b>	<b>1 313</b>	<b>1 380</b>	<b>3 078</b>
<b>TOTAL</b>	<b>453 354</b>	<b>1 957</b>	<b>2 094</b>	<b>92 455</b>	<b>12 982</b>	<b>1 621</b>	<b>1 321</b>	<b>2 537</b>	<b>2 142</b>	<b>2 415</b>	<b>1 541</b>	<b>1 603</b>	<b>5 876</b>	<b>5 876</b>	<b>24 050</b>

1/ Consumo Humano Directo.

2/ Consumo Humano Indirecto.

FUENTE: Dirección Regional de Producción - Ica

ELABORACION: BCRP. Sucursal Huancayo. Departamento de Estudios Económicos

**ANEXO 3**  
**ICA: PRODUCCION MINERA METALICA**

MINERAL	2007					2008									
	Sep	Oct	Nov	Dic	Ene.-Set.	Ene.	Feb.	Mar.	Abr.	May	Jun	Jul	Ago	Sep	Ene.-Set.
Hierro (TMF)	402 900	491 847	374 816	421 050	3 412 984	391 558	371 623	535 376	415 768	460 432	582 190	275 847	487 855	395 186	3 915 836
Plomo (TMF)	464	726	877	781	399	648	728	587	1 132	889	751	867	813	680	7 094
Plata (Kg.f)	3 707	5 760	5 184	4 836	4 519	3 484	4 310	3 485	4 236	4 204	4 963	5 692	4 428	4 505	39 306
Cobre (TMF)	407	527	559	629	559	688	704	906	754	784	890	1 064	686	649	7 124
Zinc (TMF)	3 091	4 241	6 034	6 511	3 974	5 185	6 200	6 781	5 550	6 179	7 453	6 740	6 473	6 419	56 981

FUENTE: DGM/DPDM/Estadística Minera

ELABORACKON: BCRP. Sucursal Huancayo. Departamento de Estudios Económicos

**ANEXO 4**  
**REGIÓN ICA: ARRIBOS POR PROVINCIAS**

	ICA				NAZCA				CHINCHA				PISCO				PALPA				TOTAL					
	2007		2008		2007		2008		2007		2008		2007		2008		2007		2008		2007			2008		
	Nac.	Ext.	Nac.	Ext.	Nac.	Ext.	Nac.	Ext.	Nac.	Ext.	Nac.	Ext.	Nac.	Ext.	Nac.	Ext.	Nac.	Ext.	Nac.	Ext.	Nac.	Ext.	Total	Nac.	Ext.	Total
Enero	15 270	1 823	15 821	2 261	4 577	3 264	4 965	4 392	9 002	160	7 851	139	7 007	2 883	1 154	548	162	0	155	0	36 018	8 130	44 148	29 946	7 340	37 286
Febrero	17 119	2 034	16 042	2 330	4 692	3 757	4 876	3 748	8 293	231	8 744	87	6 873	3 405	716	429	154	0	162	0	37 131	9 427	46 558	30 540	6 594	37 134
Marzo	16 219	2 495	15 871	2 583	4 549	5 422	5 618	6 057	8 294	261	9 293	147	5 982	3 634	994	585	173	0	154	0	35 217	11 812	47 029	31 930	9 372	41 302
Abril	16 578	2 011	12 890	2 806	5 462	5 605	4 762	6 577	9 227	170	8 661	127	6 663	4 128	1 295	596	177	0	182	0	38 107	11 914	50 021	27 790	10 106	37 896
Mayo	13 424	2 215	14 776	2 429	6 990	5 433	5 556	6 038	8 679	179	8 262	121	3 558	1 034	1 834	693	185	0	189	0	32 836	8 861	41 697	30 617	9 281	39 898
Junio	15 121	1 717	14 129	2 752	7 000	5 277	5 397	4 313	7 346	249	8 049	147	4 503	3 061	966	603	159	0	172	0	34 129	10 304	44 433	28 713	7 815	36 528
Julio	14 634	1 920	17 560	3 996	5 945	6 390	6 733	6 798	8 235	296	9 475	191	3 966	4 607	1 621	935	161	0	230	0	32 941	13 213	46 154	35 619	11 920	47 539
Agosto	12 649	2 295	16 137	4 136	5 279	5 472	5 251	5 819	4 947	59	9 261	132	219	59	1 539	2 294	167	0	238	0	23 261	7 885	31 146	32 426	12 381	44 807
Setiembre	12 559	1 869	15 559	3 446	5 190	5 936	4 784	6 968	5 859	82	8 063	73	356	48	1 177	1 740	58	0	190	0	24 022	7 935	31 957	29 773	12 227	42 000
Octubre	17 089	3 248			5 452	8 014			7 018	69			560	288			181	0			30 300	11 619	41 919	0	0	0
Noviembre	15 360	3 264			5 064	5 554			7 178	131			770	326			187	0			28 559	9 275	37 834	0	0	0
Diciembre	15 149	1 849			4 719	2 616			7 004	43			1 119	413			178	0			28 169	4 921	33 090	0	0	0
<b>Ene. - Set..</b>	<b>133 573</b>	<b>18 379</b>	<b>138 785</b>	<b>26 739</b>	<b>49 684</b>	<b>46 556</b>	<b>47 942</b>	<b>50 710</b>	<b>69 882</b>	<b>1 687</b>	<b>77 659</b>	<b>1 164</b>	<b>39 127</b>	<b>22 859</b>	<b>11 296</b>	<b>8 423</b>	<b>1 396</b>	<b>0</b>	<b>1 672</b>	<b>0</b>	<b>293 662</b>	<b>89 481</b>	<b>383 143</b>	<b>277 354</b>	<b>87 036</b>	<b>364 390</b>
Var. set. % (08/07)			23,9	84,4			-7,8	17,4			37,6	-11,0			230,6	3525,0			227,6	-				275,2	-61,7	41,1
Var (Ene.- set.)% 08/07			3,9	45,5			-3,5	8,9			11,1	-31,0			-71,1	-63,2			19,8	-				-5,6	-2,7	-4,9

FUENTE: MINCETUR - Ica

ELABORACION: BCRP, Sucursal Huancayo, Departamento de Estudios Económicos

**ANEXO 5**  
**EMPLEO FORMAL URBANO EN EMPRESAS PRIVADAS DE 10 Y MÁS TRABAJADORES POR SECTORES ECONÓMICOS**  
**CIUDAD ICA 1/**

<b>Año</b>	<b>Mes</b>	<b>Extractivo</b>	<b>Industria</b>	<b>Comercio</b>	<b>Servicios</b>	<b>Transportes y Comunicaciones</b>	<b>Total</b>
<b>2007</b>	<b>Jul.</b>	3,7	24,2	19,6	24,8	8,7	<b>11,5</b>
	<b>Ago.</b>	-3,0	23,8	21,5	15,2	5,5	<b>6,3</b>
	<b>Set.</b>	-26,0	-2,0	16,2	5,9	2,0	<b>-12,9</b>
	<b>Oct.</b>	-28,8	-1,8	14,4	1,6	0,1	<b>-19,3</b>
	<b>Nov.</b>	-21,8	4,4	16,8	2,4	-3,7	<b>-12,2</b>
	<b>Dic.</b>	-9,8	9,7	23,4	6,9	-3,7	<b>-2,6</b>
<b>2008</b>	<b>Ene</b>	-8,4	-7,5	-4,0	-7,4	3,4	<b>-5,2</b>
	<b>Feb.</b>	-3,0	1,5	8,0	-10,5	-10,0	<b>-2,2</b>
	<b>Mar.</b>	-22,0	-4,5	-5,1	18,5	2,0	<b>-11,8</b>
	<b>Abr.</b>	-10,5	1,1	2,2	-2,4	13,2	<b>-2,0</b>
	<b>May</b>	-1,0	-3,1	3,8	9,8	-1,7	<b>0,9</b>
	<b>Jun</b>	8,9	-1,6	-0,2	3,2	6,7	<b>4,1</b>
	<b>Jul</b>	6,3	0,6	-0,6	-0,1	0,9	<b>1,5</b>
	<b>Ago</b>	5,6	7,2	1,3	7,1	-4,9	<b>3,0</b>
	<b>Sep</b>	27,9	18,2	2,5	2,0	5,4	<b>20,0</b>

1/ Variación porcentual con respecto al mes anterior.

FUENTE: MTPE - DNPEPP - Encuesta Nacional de Variación Mensual del Empleo en Empresas de 10 y más Trabajadores de la actividad privada.

ELABORACION: BCRP. Sucursal Huancayo. Departamento de Estudios Económicos

**ANEXO 6**  
**ICA: EXPORTACIONES FOB POR GRUPOS DE PRODUCTOS**  
**(Miles de US\$)**

TIPO	2007					2008									
	Ene.-Set.	Sep	Oct	Nov	Dic	ENE	FEB	MAR	ABR	MAY	JUN	JUL	AGO	SEP	Ene.-Set.
<b>PRODUCTOS TRADICIONALES</b>	<b>803 304</b>	<b>97 798</b>	<b>90 615</b>	<b>82 800</b>	<b>87 124</b>	<b>122 998</b>	<b>80 596</b>	<b>88 091</b>	<b>92 269</b>	<b>70 035</b>	<b>133 402</b>	<b>109 305</b>	<b>143 058</b>	<b>939 253</b>	<b>1 779 008</b>
Agrícolas	1 154	0	0	0	0	0	0	0	0	0	0	0	0	72	72
Mineros	430 254	37 517	50 462	24 215	32 052	92 662	49 033	52 771	30 714	34 554	47 837	40 923	59 531	466 330	874 355
Pesqueros	90 654	12 732	13 963	3 324	4 431	4 696	3 019	5 409	2 049	4 268	14 132	33 286	13 805	94 154	174 818
Petroleo y derivados	281 242	47 549	26 190	55 261	50 641	25 640	28 545	29 910	59 506	31 213	71 433	35 096	69 722	378 697	729 763
<b>PRODUCTOS NO TRADICIONALES</b>	<b>239 781</b>	<b>31 046</b>	<b>35 201</b>	<b>31 608</b>	<b>41 864</b>	<b>44 672</b>	<b>29 766</b>	<b>22 919</b>	<b>25 044</b>	<b>33 173</b>	<b>32 152</b>	<b>38 171</b>	<b>36 246</b>	<b>262 144</b>	<b>524 289</b>
Agropecuario	149 558	23 740	27 298	25 039	32 562	37 080	22 784	13 607	16 985	22 182	21 337	27 917	27 416	189 307	378 615
Pesqueros	14 514	1 196	1 215	1 226	1 653	1 031	2 087	1 508	1 904	1 594	2 707	1 939	2 967	15 737	31 475
Textiles	65 336	4 455	5 728	3 933	6 005	5 862	4 169	6 879	4 302	7 400	6 573	6 443	3 841	45 468	90 936
Otros 1/	10 374	1 654	960	1 410	1 643	699	726	926	1 853	1 998	1 535	1 872	2 023	11 632	23 264
<b>TOTAL EXPORTACIONES</b>	<b>1 043 086</b>	<b>128.844</b>	<b>125.816</b>	<b>114.408</b>	<b>128.988</b>	<b>167.671</b>	<b>110.362</b>	<b>111.010</b>	<b>117.313</b>	<b>103.208</b>	<b>165.555</b>	<b>147.476</b>	<b>179.304</b>	<b>1.201.398</b>	<b>2 303 297</b>

1/ Cartones, bolsas, chocolates, pisco, vino, envases, sal, soda caustica.

FUENTE: SUNAT. [www.sunat.gob.pe](http://www.sunat.gob.pe)

ELABORACION: BCRP. Sucursal Huancayo. Departamento de Estudios Económicos



**ANEXO 6**  
**ICA: EXPORTACIONES FOB POR GRUPOS DE PRODUCTOS**  
(Miles de US\$)

TIPO	2007					2008									
	Ene.-Set.	Sep	Oct	Nov	Dic	ENE	FEB	MAR	ABR	MAY	JUN	JUL	AGO	SEP	Ene.-Set.
<b>PRODUCTOS TRADICIONALES</b>	<b>803 304</b>	<b>97 798</b>	<b>90 615</b>	<b>82 800</b>	<b>87 124</b>	<b>122 998</b>	<b>80 596</b>	<b>88 091</b>	<b>92 269</b>	<b>70 035</b>	<b>133 402</b>	<b>109 305</b>	<b>143 058</b>	<b>939 253</b>	<b>1 779 008</b>
Agrícolas	1 154	0	0	0	0	0	0	0	0	0	0	0	0	72	72
Mineros	430 254	37 517	50 462	24 215	32 052	92 662	49 033	52 771	30 714	34 554	47 837	40 923	59 531	466 330	874 355
Pesqueros	90 654	12 732	13 963	3 324	4 431	4 696	3 019	5 409	2 049	4 268	14 132	33 286	13 805	94 154	174 818
Petroleo y derivados	281 242	47 549	26 190	55 261	50 641	25 640	28 545	29 910	59 506	31 213	71 433	35 096	69 722	378 697	729 763
<b>PRODUCTOS NO TRADICIONALES</b>	<b>239 781</b>	<b>31 046</b>	<b>35 201</b>	<b>31 608</b>	<b>41 864</b>	<b>44 672</b>	<b>29 766</b>	<b>22 919</b>	<b>25 044</b>	<b>33 173</b>	<b>32 152</b>	<b>38 171</b>	<b>36 246</b>	<b>262 144</b>	<b>524 289</b>
Agropecuario	149 558	23 740	27 298	25 039	32 562	37 080	22 784	13 607	16 985	22 182	21 337	27 917	27 416	189 307	378 615
Pesqueros	14 514	1 196	1 215	1 226	1 653	1 031	2 087	1 508	1 904	1 594	2 707	1 939	2 967	15 737	31 475
Textiles	65 336	4 455	5 728	3 933	6 005	5 862	4 169	6 879	4 302	7 400	6 573	6 443	3 841	45 468	90 936
Otros 1/	10 374	1 654	960	1 410	1 643	699	726	926	1 853	1 998	1 535	1 872	2 023	11 632	23 264
<b>TOTAL EXPORTACIONES</b>	<b>1 043 086</b>	<b>128 844</b>	<b>125 816</b>	<b>114 408</b>	<b>128 988</b>	<b>167 671</b>	<b>110 362</b>	<b>111 010</b>	<b>117 313</b>	<b>103 208</b>	<b>165 555</b>	<b>147 476</b>	<b>179 304</b>	<b>1 201 398</b>	<b>2 303 297</b>

1/ Cartones, bolsas, chocolates, pisco, vino, envases, sal, soda caustica.

FUENTE: SUNAT. [www.sunat.gob.pe](http://www.sunat.gob.pe)

ELABORACION: BCRP. Sucursal Huancayo. Departamento de Estudios Económicos





**ANEXO 10**  
**ICA: IMPORTACIONES CIF POR USO O DESTINO ECONÓMICO 1/**  
**(Miles de US\$)**

RUBROS	2007					2008									
	Ene.-Set.	Sep	Oct	Nov	Dic	Ene	Feb	Mar	Abr	May	Jun	Jul	Ago	Sep	Ene.-Set.
<b>I. BIENES DE CONSUMO</b>	<b>0</b>	<b>0</b>	<b>0</b>	<b>3 667</b>	<b>7 996</b>	<b>256</b>	<b>108</b>	<b>2 412</b>	<b>295</b>	<b>0</b>	<b>746</b>	<b>0</b>	<b>93</b>	<b>111</b>	<b>4 021</b>
<b>II. INSUMOS</b>	<b>108 515</b>	<b>5 899</b>	<b>14 485</b>	<b>19 245</b>	<b>65 323</b>	<b>25 513</b>	<b>17 959</b>	<b>20 914</b>	<b>43 390</b>	<b>33 759</b>	<b>37 006</b>	<b>51 036</b>	<b>16 313</b>	<b>33 584</b>	<b>279 474</b>
Materia prima para la agricultura	11 172	0	5 664	5 193	4 904	1 206	0	447	9 078	2 640	9 994	0	439	7 287	31 091
Materia prima para la industria	97 343	5 899	8 821	13 623	57 150	22 336	17 959	20 342	34 223	31 119	25 404	50 841	15 875	26 297	244 395
Otros	0	0	0	429	3 270	1 971	0	124	89	0	1 608	195	0	0	3 988
<b>III. BIENES DE CAPITAL</b>	<b>19 379</b>	<b>0</b>	<b>0</b>	<b>0</b>	<b>17 685</b>	<b>1 553</b>	<b>39 158</b>	<b>27 739</b>	<b>60 527</b>	<b>24 494</b>	<b>190 328</b>	<b>23 682</b>	<b>55 569</b>	<b>102 752</b>	<b>525 801</b>
Para la agricultura	0	0	0	0	0	0	0	0	0	0	0	0	0	0	0
Para la industria	19 379	0	0	0	17 685	1 553	39 158	27 739	60 527	24 494	190 328	23 682	55 569	102 752	525 801
Para la minería	0	0	0	0	0	0	0	0	0	0	0	0	0	0	0
<b>IV. OTROS BIENES</b>	<b>3 609</b>	<b>0</b>	<b>0</b>	<b>0</b>	<b>0</b>	<b>0</b>	<b>0</b>	<b>0</b>	<b>0</b>	<b>0</b>	<b>0</b>	<b>0</b>	<b>0</b>	<b>0</b>	<b>0</b>
<b>TOTAL IMPORTACIONES</b>	<b>131 503</b>	<b>5 899</b>	<b>14 485</b>	<b>22 912</b>	<b>91 004</b>	<b>27 322</b>	<b>57 224</b>	<b>51 065</b>	<b>104 212</b>	<b>58 254</b>	<b>228 079</b>	<b>74 718</b>	<b>71 975</b>	<b>136 447</b>	<b>809 296</b>

1/ Realizadas por el Puerto de Pisco

FUENTE: SUNAT. www.sunat.gob.pe

ELABORACION: BCRP. Sucursal Huancayo. Departamento de Estudios Económicos

**ANEXO 11**  
**ICA: INGRESOS CORRIENTES DEL GOBIERNO CENTRAL 1/**  
**(Miles de Nuevos Soles)**

	2007					2008									
	Sep	Oct	Nov	Dic	Ene.-Set.	Ene	Feb	Mar	Abr	May	Jun	Jul	Ago	Sep	Ene.-Set.
<b>I. INGRESOS TRIBUTARIOS</b>	<b>19 324</b>	<b>27 489</b>	<b>40 889</b>	<b>81 429</b>	<b>290 654</b>	<b>43 475</b>	<b>51 526</b>	<b>53 814</b>	<b>109 698</b>	<b>44 647</b>	<b>59 619</b>	<b>198 398</b>	<b>81 614</b>	<b>92 821</b>	<b>735 613</b>
<b>1. Impuesto a la Renta</b>	<b>5 010</b>	<b>8 488</b>	<b>8 570</b>	<b>8 293</b>	<b>68 425</b>	<b>11 524</b>	<b>8 207</b>	<b>10 163</b>	<b>23 812</b>	<b>9 223</b>	<b>10 735</b>	<b>12 527</b>	<b>13 141</b>	<b>11 695</b>	<b>111 027</b>
- Personas Naturales	1 759	2 372	2 468	2 346	17 623	3 327	2 066	2 154	3 344	2 649	3 395	3 605	4 093	3 754	28 387
- Personas Jurídicas	3 230	6 090	6 081	5 929	38 733	8 143	6 113	5 585	6 014	5 977	6 876	8 557	8 206	7 646	63 117
- Regularización	21	25	21	17	12 070	54	28	2 424	14 455	597	464	365	842	295	19 523
<b>2. Impuesto a la Importación</b>	<b>2 719</b>	<b>1 173</b>	<b>313</b>	<b>9 638</b>	<b>35 549</b>	<b>1 866</b>	<b>5 330</b>	<b>3 614</b>	<b>10 008</b>	<b>2 642</b>	<b>4 048</b>	<b>27 572</b>	<b>7 283</b>	<b>11 000</b>	<b>73 363</b>
<b>3. Impuestos a la Prod. y el Cons.</b>	<b>10 247</b>	<b>15 568</b>	<b>29 894</b>	<b>61 575</b>	<b>169 116</b>	<b>28 819</b>	<b>36 888</b>	<b>38 958</b>	<b>72 360</b>	<b>30 382</b>	<b>42 404</b>	<b>155 622</b>	<b>58 576</b>	<b>67 368</b>	<b>531 374</b>
<b>I.G.V.</b>	<b>9 940</b>	<b>15 403</b>	<b>29 382</b>	<b>57 775</b>	<b>165 870</b>	<b>27 728</b>	<b>36 546</b>	<b>38 722</b>	<b>71 933</b>	<b>30 172</b>	<b>42 140</b>	<b>155 151</b>	<b>58 270</b>	<b>66 704</b>	<b>527 365</b>
- Operaciones Internas	6 016	8 457	20 240	7 167	75 364	10 883	6 132	7 061	21 509	9 643	10 436	10 839	12 881	12 876	102 259
- Operaciones Externas	3 924	6 946	9 143	50 608	90 506	16 845	30 414	31 661	50 424	20 529	31 703	144 312	45 389	53 827	425 106
<b>I.S.C.</b>	<b>308</b>	<b>165</b>	<b>511</b>	<b>3 800</b>	<b>3 246</b>	<b>1 091</b>	<b>342</b>	<b>235</b>	<b>427</b>	<b>210</b>	<b>264</b>	<b>471</b>	<b>306</b>	<b>664</b>	<b>4 009</b>
<b>4. Otros Ingresos Tributarios</b>	<b>1 348</b>	<b>2 260</b>	<b>2 112</b>	<b>1 924</b>	<b>17 564</b>	<b>1 266</b>	<b>1 101</b>	<b>1 080</b>	<b>3 518</b>	<b>2 401</b>	<b>2 432</b>	<b>2 678</b>	<b>2 615</b>	<b>2 759</b>	<b>19 849</b>
<b>II. INGRESOS NO TRIBUTARIOS</b>	<b>46</b>	<b>82</b>	<b>626</b>	<b>39</b>	<b>494</b>	<b>35</b>	<b>36</b>	<b>40</b>	<b>159</b>	<b>71</b>	<b>90</b>	<b>109</b>	<b>146</b>	<b>138</b>	<b>824</b>
<b>III. TOTAL INGRESOS CORRIENTES (I+II)</b>	<b>19 370</b>	<b>27 571</b>	<b>41 515</b>	<b>81 468</b>	<b>291 147</b>	<b>43 509</b>	<b>51 562</b>	<b>53 854</b>	<b>109 858</b>	<b>44 719</b>	<b>59 709</b>	<b>198 507</b>	<b>81 760</b>	<b>92 959</b>	<b>736 437</b>

1/ En Terminos Reales

FUENTE: Superintendencia Nacional de Administración Tributaria - SUNAT

EABORACIÓN: BCRP. Sucursal Huancayo. Departamento de Estudios Económicos.

**ANEXO 12**  
**GOBIERNO REGIONAL DE ICA: GASTOS SEGÚN NATURALEZA 1/**  
**(En Miles de Nuevos Soles)**

	2007					2008									
	Sep	Oct	Nov	Dic	Ene. - Set.	ENE	FEB	MAR	ABR	MAY	JUN	JUL	AGO	SEP	Ene. - Set.
<b>GASTOS CORRIENTES</b>	<b>36 505</b>	<b>38 146</b>	<b>32 408</b>	<b>52 128</b>	<b>269 880</b>	<b>30 482</b>	<b>33 887</b>	<b>32 358</b>	<b>28 528</b>	<b>28 252</b>	<b>28 620</b>	<b>32 575</b>	<b>28 898</b>	<b>28 223</b>	<b>271 822</b>
Personal y Oblig. Sociales	19 341	19 204	19 361	23 857	179 943	22 641	22 657	19 005	19 277	19 339	19 258	22 211	19 766	19 265	183 421
Obligaciones Previsionales	6 611	6 598	6 643	9 097	62 954	6 592	8 759	6 490	6 567	6 572	6 551	7 977	6 491	7 619	63 618
Bienes y Servicios	10 321	12 197	6 256	18 950	25 275	1 103	2 326	6 718	2 518	2 175	2 647	2 257	2 400	1 186	23 330
Otros Gastos Corrientes	232	146	147	225	1 707	145	145	145	166	165	164	129	240	153	1 452
<b>GASTOS DE CAPITAL</b>	<b>2 037</b>	<b>7 395</b>	<b>7 202</b>	<b>27 138</b>	<b>18 016</b>	<b>873</b>	<b>10 877</b>	<b>4 668</b>	<b>4 557</b>	<b>2 485</b>	<b>4 526</b>	<b>3 022</b>	<b>7 512</b>	<b>6 493</b>	<b>45 013</b>
Inversiones	1 710	7 351	7 155	25 083	16 040	842	10 840	4 583	4 418	2 376	4 188	2 940	3 554	2 633	36 375
Otros Gastos de ccpital	327	43	47	2 055	1 976	31	37	85	139	109	338	82	3 958	3 860	8 639
<b>TOTAL</b>	<b>38 542</b>	<b>45 541</b>	<b>39 610</b>	<b>79 266</b>	<b>287 896</b>	<b>31 355</b>	<b>44 763</b>	<b>37 027</b>	<b>33 085</b>	<b>30 737</b>	<b>33 147</b>	<b>35 597</b>	<b>36 409</b>	<b>34 716</b>	<b>316 835</b>

1/ En Términos Reales

FUENTE: Gobierno Regional - Ica

ELABORACION: BCRP. Sucursal Huancayo. Dpto de Estudios Económicos

**ANEXO 13**  
**GOBIERNO REGIONAL DE ICA: GASTOS SEGÚN NATURALEZA Y UNIDAD EJECUTORA 1/**  
**(En Miles de Nuevos Soles)**

	2007					2008									
	Sep	Oct	Nov	Dic	Ene. - Set.	ENE	FEB	MAR	ABR	MAY	JUN	JUL	AGO	SEP	Ene. - Set.
<b>GASTOS CORRIENTES</b>	<b>35 606</b>	<b>39 049</b>	<b>33 009</b>	<b>53 378</b>	<b>268 981</b>	<b>30 482</b>	<b>33 887</b>	<b>32 358</b>	<b>28 528</b>	<b>28 252</b>	<b>28 620</b>	<b>32 575</b>	<b>28 898</b>	<b>28 232</b>	<b>271 831</b>
Gob. Regional (Ica)	8 527	11 805	3 575	13 918	16 260	898	1 643	5 471	1 062	887	1 110	1 018	877	1 163	14 130
M. Agricultura	637	644	661	1 085	6 198	635	785	594	695	602	644	732	577	557	5 821
M. Transportes	276	291	299	529	2 767	300	352	265	310	305	262	362	356	281	2 793
M. Educucción	19 182	19 073	19 521	22 619	178 455	21 446	23 232	18 764	19 035	19 175	18 984	22 367	19 252	18 920	181 175
M. Salud	6 984	7 236	8 952	15 227	65 301	7 203	7 875	7 264	7 427	7 282	7 620	8 095	7 835	7 310	67 912
<b>GASTOS DE CAPITAL</b>	<b>2 037</b>	<b>7 395</b>	<b>7 565</b>	<b>26 740</b>	<b>18 016</b>	<b>873</b>	<b>10 877</b>	<b>4 668</b>	<b>4 557</b>	<b>2 485</b>	<b>4 526</b>	<b>3 022</b>	<b>7 512</b>	<b>6 493</b>	<b>45 013</b>
Gob. Regional (Ica)	150	6 360	6 081	22 995	8 877	609	10 577	4 396	3 919	2 108	3 800	2 055	6 712	5 753	39 930
Proy. Tambo - Cccracocha	953	868	1 009	195	4 897	235	267	187	414	269	388	892	582	624	3 858
M. Agricultura	221	109	0	19	493	0	0	10	2	10	0	0	10	0	32
M. Transportes	405	18	13	440	791	0	0	8	93	3	4	9	0	24	143
M. Educucción	20	6	57	267	155	10	12	22	52	19	14	7	10	17	162
M. Salud	288	33	406	2 825	2 804	19	20	45	76	75	320	59	198	76	888
<b>TOTAL</b>	<b>37 643</b>	<b>46 444</b>	<b>40 574</b>	<b>80 119</b>	<b>286 997</b>	<b>31 355</b>	<b>44 763</b>	<b>37 027</b>	<b>33 085</b>	<b>30 737</b>	<b>33 147</b>	<b>35 597</b>	<b>36 409</b>	<b>34 716</b>	<b>316 844</b>

1/ En Términos Reales

FUENTE: Gobierno Regional - Ica

ELABORACION: BCRP. Sucursal Huancayo. Dpto de Estudios Económicos

**ANEXO 14**  
**INGRESOS DE LA SOCIEDAD DE BENEFICENCIA DE ICA 1/**  
**(Miles de Nuevos Soles)**

	2007					2008									
	Sep	Oct	Nov	Dic	Ene.-Set.	ENE	FEB	MAR	ABR	MAY	JUN	JUL	AGO	SEP	Ene.-Set.
<b>ING. CORRIENTES</b>	<b>147</b>	<b>117</b>	<b>129</b>	<b>160</b>	<b>1 590</b>	<b>141</b>	<b>151</b>	<b>192</b>	<b>162</b>	<b>106</b>	<b>173</b>	<b>181</b>	<b>190</b>	<b>163</b>	<b>1 461</b>
Tasas	127	96	105	129	1 342	118	126	165	135	82	138	159	167	137	1 227
Venta de Bienes	1	2	2	8	25	4	5	4	4	4	15	1	5	7	47
Prestación de Servicios	14	14	15	15	124	13	12	15	16	14	15	15	15	13	130
Rentas de la Propiedad	5	6	4	7	91	5	8	8	6	6	6	6	3	6	55
Multas y Sanciones	0	0	0	0	1	0	0	0	0	0	0	0	0	0	2
Otros Ingresos Corrientes	0	0	1	0	7	0	0	0	1	0	0	0	0	0	1
<b>ING. DE CAPITAL</b>	<b>44</b>	<b>48</b>	<b>44</b>	<b>58</b>	<b>435</b>	<b>44</b>	<b>64</b>	<b>45</b>	<b>44</b>	<b>44</b>	<b>44</b>	<b>55</b>	<b>42</b>	<b>42</b>	<b>425</b>
Transferencias	44	48	44	58	435	44	64	45	44	44	44	55	42	42	425
<b>TOTAL</b>	<b>191</b>	<b>165</b>	<b>173</b>	<b>218</b>	<b>2 024</b>	<b>185</b>	<b>215</b>	<b>237</b>	<b>206</b>	<b>151</b>	<b>218</b>	<b>237</b>	<b>232</b>	<b>205</b>	<b>1 886</b>

**ANEXO 15**  
**GASTOS DE LA SOCIEDAD DE BENEFICENCIA DE ICA 1/**  
**(Miles de Nuevos Soles)**

	2007					2008									
	Sep	Oct	Nov	Dic	Ene.-Set.	ENE	FEB	MAR	ABR	MAY	JUN	JUL	AGO	SEP	Ene.-Set.
<b>GASTOS CORRIENTES</b>	<b>166</b>	<b>178</b>	<b>170</b>	<b>253</b>	<b>1 465</b>	<b>150</b>	<b>189</b>	<b>158</b>	<b>157</b>	<b>167</b>	<b>157</b>	<b>195</b>	<b>174</b>	<b>173</b>	<b>1 520</b>
Personal y Oblig. Sociales	25	25	25	33	243	36	36	25	25	25	25	33	25	26	255
Obligaciones Previsionales	24	24	24	31	235	24	32	21	21	21	21	30	21	21	215
Bienes y Servicios	90	98	90	138	758	65	96	87	90	97	87	108	102	103	835
Otros Gastos Corrientes	28	31	31	51	229	25	25	24	21	24	24	24	25	23	216
<b>GASTOS DE CAPITAL</b>	<b>230</b>	<b>14</b>	<b>7</b>	<b>79</b>	<b>489</b>	<b>5</b>	<b>20</b>	<b>2</b>	<b>28</b>	<b>8</b>	<b>92</b>	<b>131</b>	<b>4</b>	<b>32</b>	<b>321</b>
Inversiones	226	13	6	77	456	4	18	1	28	6	74	129	4	30	293
Otros Gastos de Capital	4	1	2	2	33	1	2	1	0	2	18	3	0	2	28
<b>TOTAL</b>	<b>396</b>	<b>191</b>	<b>177</b>	<b>332</b>	<b>1 955</b>	<b>154</b>	<b>209</b>	<b>159</b>	<b>186</b>	<b>176</b>	<b>249</b>	<b>326</b>	<b>178</b>	<b>205</b>	<b>1 842</b>

1/ En Términos Reales

FUENTE: Gobierno Regional - Ica

ELABORACION: BCRP. Sucursal Huancayo. Dpto de Estudios Económicos

**ANEXO 16**  
**ICA: DEPÓSITOS Y OBLIGACIONES DEL SISTEMA FINANCIERO**  
(Saldos en Miles de Nuevos Soles)

ENTIDADES FINANCIERAS	2007				2008								
	Sep	Oct	Nov	Dic	Ene	Feb	Mar	Abr	May	Jun	Jul	Ago	Sep
<b>I. EMPRESAS BANCARIAS</b>	<b>500 293</b>	<b>502 170</b>	<b>518 450</b>	<b>525 785</b>	<b>532 879</b>	<b>551 708</b>	<b>551 351</b>	<b>563 662</b>	<b>586 601</b>	<b>568 568</b>	<b>565 266</b>	<b>582 881</b>	<b>631 606</b>
<b>Depósitos a vista</b>	<b>120 523</b>	<b>122 046</b>	<b>123 732</b>	<b>129 693</b>	<b>132 751</b>	<b>139 423</b>	<b>131 285</b>	<b>143 562</b>	<b>142 704</b>	<b>140 681</b>	<b>146 795</b>	<b>154 822</b>	<b>171 061</b>
En m/n	56 389	57 905	57 390	62 209	68 447	70 837	80 067	84 609	85 043	81 264	75 748	81 727	93 936
En m/e	64 134	64 141	66 342	67 484	64 305	68 586	51 218	58 953	57 661	59 417	71 047	73 095	77 125
<b>Depósitos a ahorro</b>	<b>225 940</b>	<b>228 239</b>	<b>235 639</b>	<b>237 661</b>	<b>248 450</b>	<b>266 158</b>	<b>274 746</b>	<b>271 465</b>	<b>278 024</b>	<b>270 135</b>	<b>270 168</b>	<b>275 096</b>	<b>296 655</b>
En m/n	115 596	119 678	125 319	126 866	137 956	160 942	175 686	170 455	169 785	161 617	164 914	163 086	175 358
En m/e	110 344	108 561	110 320	110 795	110 495	105 216	99 061	101 010	108 240	108 518	105 254	112 010	121 297
<b>Depósitos a plazo</b>	<b>153 831</b>	<b>151 886</b>	<b>159 079</b>	<b>158 431</b>	<b>151 677</b>	<b>146 127</b>	<b>145 320</b>	<b>148 635</b>	<b>165 872</b>	<b>157 751</b>	<b>148 303</b>	<b>152 963</b>	<b>163 890</b>
En m/n	35 529	36 954	44 508	45 861	48 067	45 995	50 863	59 770	60 161	60 227	55 190	55 846	61 143
En m/e	118 302	114 932	114 571	112 570	103 609	100 132	94 457	88 866	105 711	97 524	93 113	97 117	102 747
<b>II. INSTITUCIONES DE MICROFINANZAS</b>	<b>233 121</b>	<b>239 315</b>	<b>246 658</b>	<b>252 247</b>	<b>257 173</b>	<b>259 541</b>	<b>263 630</b>	<b>269 669</b>	<b>271 567</b>	<b>273 814</b>	<b>277 337</b>	<b>279 792</b>	<b>284 919</b>
<b>Depósitos a ahorro</b>	<b>61 785</b>	<b>63 795</b>	<b>64 043</b>	<b>63 828</b>	<b>71 274</b>	<b>65 076</b>	<b>64 624</b>	<b>68 323</b>	<b>66 792</b>	<b>66 265</b>	<b>65 806</b>	<b>64 307</b>	<b>65 596</b>
En m/n	45 480	48 831	48 619	48 646	50 415	50 990	52 105	55 515	53 878	52 829	53 402	51 202	52 247
En m/e	16 305	14 964	15 423	15 182	20 858	14 086	12 519	12 808	12 914	13 436	12 403	13 105	13 349
<b>Depósitos a plazo</b>	<b>171 336</b>	<b>175 520</b>	<b>182 616</b>	<b>188 419</b>	<b>185 900</b>	<b>194 465</b>	<b>199 006</b>	<b>201 346</b>	<b>204 776</b>	<b>207 549</b>	<b>211 531</b>	<b>215 485</b>	<b>219 323</b>
En m/n	139 057	143 250	150 839	156 256	155 747	165 804	173 209	174 796	177 711	179 394	184 120	186 552	189 643
En m/e	32 279	32 270	31 777	32 163	30 152	28 661	25 796	26 550	27 065	28 155	27 412	28 933	29 680
<b>III. TOTAL SISTEMA FINANCIERO</b>	<b>733 414</b>	<b>741 485</b>	<b>765 109</b>	<b>778 032</b>	<b>790 052</b>	<b>811 249</b>	<b>814 981</b>	<b>833 331</b>	<b>858 168</b>	<b>842 382</b>	<b>842 603</b>	<b>862 673</b>	<b>916 524</b>
<b>Depósitos a vista</b>	<b>120 523</b>	<b>122 046</b>	<b>123 732</b>	<b>129 693</b>	<b>132 751</b>	<b>139 423</b>	<b>131 285</b>	<b>143 562</b>	<b>142 704</b>	<b>140 681</b>	<b>146 795</b>	<b>154 822</b>	<b>171 061</b>
En m/n	56 389	57 905	57 390	62 209	68 447	70 837	80 067	84 609	85 043	81 264	75 748	81 727	93 936
En m/e	64 134	64 141	66 342	67 484	64 305	68 586	51 218	58 953	57 661	59 417	71 047	73 095	77 125
<b>Depósitos a ahorro</b>	<b>287 725</b>	<b>292 034</b>	<b>299 682</b>	<b>301 490</b>	<b>319 724</b>	<b>331 234</b>	<b>339 370</b>	<b>339 788</b>	<b>344 816</b>	<b>336 399</b>	<b>335 973</b>	<b>339 403</b>	<b>362 251</b>
En m/n	161 076	168 509	173 939	175 512	188 371	211 931	227 790	225 970	223 662	214 445	218 316	214 287	227 604
En m/e	126 649	123 525	125 744	125 977	131 353	119 302	111 580	113 818	121 154	121 954	117 657	125 116	134 646
<b>Depósitos a plazo</b>	<b>325 166</b>	<b>327 406</b>	<b>341 695</b>	<b>346 850</b>	<b>337 577</b>	<b>340 592</b>	<b>344 325</b>	<b>349 981</b>	<b>370 648</b>	<b>365 301</b>	<b>359 834</b>	<b>368 447</b>	<b>383 213</b>
En m/n	174 586	180 203	195 347	202 117	203 815	211 799	224 072	234 566	237 872	239 621	239 310	242 398	250 786
En m/e	150 580	147 202	146 348	144 733	133 762	128 793	120 253	115 415	132 776	125 680	120 524	126 049	132 427

FUENTE: SUPERINTENDENCIA DE BANCA Y SEGUROS - SBS

ELABORACIÓN: BCRP. Sede Regional Huancayo. Departamento de Estudios Económicos.



**ANEXO 17**  
**ICA: DEPÓSITOS EN LAS ENTIDADES FINANCIERAS UBICADAS POR PROVINCIAS - SETIEMBRE 2008**  
(Saldos en miles de nuevos soles)

ENTIDADES FINANCIERAS	DEPÓSITOS															TOTAL DEPÓSITOS		
	ICA			CHINCHA			NAZCA			PISCO			PALPA			ICA		
	M/N	M/E	TOTAL	M/N	M/E	TOTAL	M/N	M/E	TOTAL	M/N	M/E	TOTAL	M/N	M/E	TOTAL	M/N	M/E	TOTAL
<b>I. SISTEMA BANCARIO</b>	<b>164 963</b>	<b>160 409</b>	<b>325 372</b>	<b>78 823</b>	<b>66 222</b>	<b>145 045</b>	<b>29 914</b>	<b>39 155</b>	<b>69 069</b>	<b>56 737</b>	<b>35 384</b>	<b>92 120</b>	<b>0</b>	<b>0</b>	<b>0</b>	<b>330 436</b>	<b>301 169</b>	<b>631 606</b>
Crédito	67 370	74 743	142 113	33 473	33 809	67 281	29 376	38 889	68 264	24 899	17 257	42 156	0	0	0	155 117	164 697	319 815
Interbank	30 049	20 512	50 560	9 208	3 790	12 998	0	0	0	7 591	4 307	11 898	0	0	0	46 848	28 608	75 456
Scotiabank *	25 886	29 253	55 139	15 361	13 232	28 592	0	0	0	5 613	3 040	8 652	0	0	0	46 859	45 525	92 383
Continental	34 424	27 048	61 472	16 401	14 366	30 767	0	0	0	11 496	8 914	20 410	0	0	0	62 320	50 328	112 648
Comercio	0	0	0	0	0	0	0	0	0	2 834	1 161	3 995	0	0	0	2 834	1 161	3 995
Interamericano de Finanzas	2 852	8 200	11 052	0	0	0	0	0	0	0	0	0	0	0	0	2 852	8 200	11 052
Del Trabajo	918	154	1 072	601	272	873	0	0	0	564	208	773	0	0	0	2 083	635	2 718
Banco Azteca del Perú	1 059	82	1 140	713	58	771	538	266	804	424	31	456	0	0	0	2 734	437	3 172
Mi Banco	2 098	402	2 500	3 067	695	3 762	0	0	0	3 316	465	3 781	0	0	0	8 482	1 561	10 043
Falabella	307	16	324	0	0	0	0	0	0	0	0	0	0	0	0	307	16	324
<b>II. INSTITUCIONES DE MICROFINANZAS</b>	<b>163 225</b>	<b>29 027</b>	<b>192 251</b>	<b>27 857</b>	<b>4 046</b>	<b>31 903</b>	<b>18 805</b>	<b>5 789</b>	<b>24 595</b>	<b>28 741</b>	<b>3 155</b>	<b>31 895</b>	<b>3 262</b>	<b>1 011</b>	<b>4 274</b>	<b>241 890</b>	<b>43 029</b>	<b>284 919</b>
Financiera TFC S.A.	0	0	0	0	0	0	0	0	0	0	0	0	0	0	0	0	0	0
Caja Municipal de Arequipa	0	0	0	0	0	0	2 243	765	3 008	0	0	0	0	0	0	2 243	765	3 008
Caja Municipal de Ica	96 953	17 840	114 793	8 159	878	9 037	6 879	2 474	9 353	0	0	0	673	184	857	112 664	21 376	134 040
Caja Municipal de Pisco	0	0	0	0	0	0	0	0	0	17 265	1 421	18 686	0	0	0	17 265	1 421	18 686
Caja Rural Señor de Luren	66 272	11 187	77 459	19 698	3 168	22 866	9 683	2 551	12 234	11 475	1 734	13 209	2 590	827	3 417	109 718	19 467	129 185
Edpyme Efectiva	0	0	0	0	0	0	0	0	0	0	0	0	0	0	0	0	0	0
<b>TOTAL</b>	<b>328 187</b>	<b>189 436</b>	<b>517 623</b>	<b>106 680</b>	<b>70 268</b>	<b>176 948</b>	<b>48 720</b>	<b>44 944</b>	<b>93 664</b>	<b>85 477</b>	<b>38 538</b>	<b>124 016</b>	<b>3 262</b>	<b>1 011</b>	<b>4 274</b>	<b>572 326</b>	<b>344 198</b>	<b>916 524</b>

\* Scotiabank a partir de 11 de setiembre de 2006

FUENTE: SUPERINTENDENCIA DE BANCA Y SEGUROS - SBS

ELABORACIÓN: BCRP. Sucursal Regional Huancayo. Departamento de Estudios Económicos.

**ANEXO 18**  
**ICA: CRÉDITO DEL SISTEMA FINANCIERO**  
**(Saldos en miles de nuevos soles)**

ENTIDADES FINANCIERAS	2007				2008								
	Sep	Oct	Nov	Dic	Ene	Feb	Mar	Abr	May	Jun	Jul	Ago	Sep
<b>I. SISTEMA BANCARIO</b>	<b>767 754</b>	<b>747 792</b>	<b>769 810</b>	<b>806 275</b>	<b>824 805</b>	<b>838 878</b>	<b>840 433</b>	<b>896 950</b>	<b>915 029</b>	<b>969 099</b>	<b>949 590</b>	<b>994 492</b>	<b>1 010 767</b>
Crédito	409 448	386 492	393 792	421 155	433 486	438 866	441 483	471 097	467 765	496 156	471 383	493 688	511 965
Interbank	78 010	78 453	81 866	84 872	85 753	87 115	83 773	92 520	101 076	103 369	104 873	105 362	106 585
Scotiabank	102 843	103 505	103 925	107 322	109 588	111 488	112 144	117 239	116 205	120 114	118 918	122 933	126 819
Continental	105 570	109 008	117 675	119 090	121 583	124 162	123 669	131 355	140 592	155 390	157 563	170 484	177 393
Comercio	588	590	589	1 028	754	1 232	1 813	3 052	3 075	3 098	2 932	3 185	3 248
Interamericano de Finanzas	7 612	8 193	8 555	9 014	9 403	9 987	10 770	11 230	12 406	13 204	13 016	13 134	13 303
Del Trabajo	26 920	25 643	25 958	26 385	26 026	26 200	26 508	27 836	28 738	29 785	29 767	30 197	11 626
Mi Banco	34 924	33 955	35 341	34 785	35 545	36 659	36 556	38 264	39 835	41 924	43 916	47 036	49 922
Banco Azteca del Perú	0	0	0	0	79	552	1 067	1 531	2 180	2 743	3 589	4 214	5 162
Falabella	1 839	1 954	2 109	2 624	2 587	2 616	2 650	2 827	3 156	3 316	3 633	4 260	4 745
<b>II. INSTITUCIONES DE MICROFINANZAS</b>	<b>275 534</b>	<b>280 724</b>	<b>292 955</b>	<b>304 429</b>	<b>305 886</b>	<b>310 318</b>	<b>309 200</b>	<b>321 266</b>	<b>327 138</b>	<b>335 815</b>	<b>343 094</b>	<b>356 739</b>	<b>362 213</b>
Financiera TFC S.A.												2 452	2 445
Caja Municipal de Arequipa	12 642	13 012	13 724	14 003	14 450	14 742	14 687	15 252	15 735	15 868	15 968	16 388	16 690
Caja Municipal de Ica	102 033	107 151	113 907	118 566	115 362	114 265	112 155	119 324	122 211	127 384	131 317	135 970	137 783
Caja Municipal de Pisco	15 144	14 659	14 729	14 542	14 627	15 025	15 257	15 432	15 543	15 196	15 226	15 923	16 388
Caja Rural Señor de Luren	140 616	140 699	145 245	151 404	155 552	160 421	161 241	165 268	167 050	170 604	173 099	178 121	180 797
Edpyme Efectiva	5 099	5 203	5 350	5 915	5 895	5 866	5 860	5 990	6 598	6 763	7 483	7 885	8 109
<b>TOTAL</b>	<b>1 043 288</b>	<b>1 028 516</b>	<b>1 062 765</b>	<b>1 110 705</b>	<b>1 130 691</b>	<b>1 149 196</b>	<b>1 149 633</b>	<b>1 218 216</b>	<b>1 242 167</b>	<b>1 304 914</b>	<b>1 292 684</b>	<b>1 351 230</b>	<b>1 372 980</b>
<b>En M/N</b>	<b>513 805</b>	<b>530 200</b>	<b>552 725</b>	<b>580 648</b>	<b>589 168</b>	<b>609 040</b>	<b>627 600</b>	<b>660 891</b>	<b>679 958</b>	<b>705 388</b>	<b>730 651</b>	<b>754 123</b>	<b>761 300</b>
<b>En M/E</b>	<b>529 483</b>	<b>498 316</b>	<b>510 040</b>	<b>530 056</b>	<b>541 523</b>	<b>540 156</b>	<b>522 033</b>	<b>557 325</b>	<b>562 209</b>	<b>599 526</b>	<b>562 033</b>	<b>597 107</b>	<b>611 680</b>

\* Scotiabank a partir de 11 de setiembre de 2006

FUENTE: SUPERINTENDENCIA DE BANCA Y SEGUROS - SBS

ELABORACIÓN: BCRP. Sede Regional Huancayo. Departamento de Estudios Económicos.

**ANEXO 19**  
**ICA: CRÉDITO DE LAS ENTIDADES FINANCIERAS UBICADAS POR PROVINCIAS - SETIEMBRE- 2008**  
(Saldos en miles de nuevos soles)

ENTIDADES FINANCIERAS	COLOCACIONES															TOTAL COLOCACIONES		
	ICA			CHINCHA			NAZCA			PISCO			PALPA			ICA		
	M/N	M/E	TOTAL	M/N	M/E	TOTAL	M/N	M/E	TOTAL	M/N	M/E	TOTAL	M/N	M/E	TOTAS	M/N	M/E	TOTAL
<b>I. SISTEMA BANCASIO</b>	<b>208 878</b>	<b>173 478</b>	<b>382 357</b>	<b>172 985</b>	<b>324 160</b>	<b>497 145</b>	<b>13 425</b>	<b>18 651</b>	<b>32 076</b>	<b>68 453</b>	<b>30 737</b>	<b>99 190</b>	<b>0</b>	<b>0</b>	<b>0</b>	<b>463 741</b>	<b>547 026</b>	<b>1 010 767</b>
Crédito	61 889	105 030	166 918	65 034	212 550	277 584	12 848	18 651	31 499	19 117	16 846	35 963	0	0	0	158 888	353 077	511 965
Interbank	40 056	22 318	62 374	22 438	7 333	29 772	0	0	0	13 235	1 205	14 440	0	0	0	75 729	30 856	106 585
Scotiabank	40 083	14 507	54 590	30 619	29 972	60 591	0	0	0	9 463	2 175	11 638	0	0	0	80 166	46 654	126 819
Continental	23 150	27 041	50 191	37 602	72 243	109 845	0	0	0	9 791	7 565	17 357	0	0	0	70 544	106 849	177 393
Comercio	0	0	0	0	0	0	0	0	0	1 344	1 904	3 248	0	0	0	1 344	1 904	3 248
Interamericano de Finanzas	11 727	1 576	13 303	0	0	0	0	0	0	0	0	0	0	0	0	11 727	1 576	13 303
Del Trabajo	10 011	1 053	11 064	324	16	340	0	0	0	218	3	221	0	0	0	10 553	1 073	11 626
Mi Banco	15 388	1 955	17 343	15 090	2 045	17 135	0	0	0	14 406	1 038	15 444	0	0	0	44 884	5 038	49 922
Banco Azteca del Perú	1 829	0	1 829	1 877	0	1 877	577	0	577	878	0	878	0	0	0	5 162	0	5 162
Falabella	4 745	0	4 745	0	0	0	0	0	0	0	0	0	0	0	0	4 745	0	4 745
<b>II. INSTITUCIONES DE MICROFINANZAS</b>	<b>145 151</b>	<b>41 533</b>	<b>186 684</b>	<b>61 152</b>	<b>8 121</b>	<b>69 273</b>	<b>45 930</b>	<b>10 497</b>	<b>56 426</b>	<b>39 057</b>	<b>3 614</b>	<b>42 670</b>	<b>6 270</b>	<b>890</b>	<b>7 159</b>	<b>297 559</b>	<b>64 654</b>	<b>362 213</b>
Financiera TFC S.A.	953	0	953	675	0	675	0	0	0	818	0	818	0	0	0	2 445	0	2 445
Caja Municipal de Arequipa	0	0	0	0	0	0	13 923	2 767	16 690	0	0	0	0	0	0	13 923	2 767	16 690
Caja Municipal de Ica	79 827	16 639	96 467	14 345	992	15 337	16 791	6 024	22 815	0	0	0	2 877	287	3 164	113 840	23 943	137 783
Caja Municipal de Pisco	0	0	0	0	0	0	0	0	0	15 207	1 181	16 388	0	0	0	15 207	1 181	16 388
Caja Rural Señor de Luren	60 695	24 894	85 589	42 645	7 129	49 774	15 217	1 705	16 922	22 085	2 433	24 518	3 392	603	3 995	144 034	36 763	180 797
Edpyme Efectiva	3 676	0	3 676	3 487	0	3 487	0	0	0	947	0	947	0	0	0	8 109	0	8 109
<b>TOTAL</b>	<b>354 029</b>	<b>215 011</b>	<b>569 041</b>	<b>234 137</b>	<b>332 281</b>	<b>566 418</b>	<b>59 355</b>	<b>29 148</b>	<b>88 503</b>	<b>107 509</b>	<b>34 351</b>	<b>141 860</b>	<b>6 270</b>	<b>890</b>	<b>7 159</b>	<b>761 300</b>	<b>611 680</b>	<b>1 372 980</b>

\* Scotiabank a partir de 11 de setiembre de 2006

FUENTE: SUPERINTENDENCIA DE BANCA Y SEGUROS - SBS

ELABORACIÓN: BCRP. Sede Regional Huancayo. Departamento de Estudios Económicos.

**ANEXO 20**  
**ICA: CARTERA PESADA DEL SISTEMA FINANCIERO**  
**(En porcentajes)**

ENTIDADES FINANCIERAS	2007				2008								
	Sep	Oct	Nov	Dic	Ene	Feb	Mar	Abr	May	Jun	Jul	Ago	Sep
<b>A. EMPRESAS BANCARIAS</b>	<b>1,9</b>	<b>2,0</b>	<b>2,0</b>	<b>1,9</b>	<b>2,1</b>	<b>1,9</b>	<b>1,9</b>	<b>1,8</b>	<b>1,7</b>	<b>1,7</b>	<b>1,3</b>	<b>1,4</b>	<b>1,6</b>
Crédito	0,8	0,7	0,9	0,9	1,3	1,0	0,8	0,8	0,8	1,3	0,8	0,7	1,2
Interbank	6,6	6,6	6,2	6,0	6,0	5,4	5,8	5,3	4,8	2,3	1,8	1,0	0,9
Scotiabank	1,8	1,1	1,1	1,1	1,1	1,2	1,5	1,3	1,1	1,1	1,0	2,2	2,1
Continental	2,3	3,8	3,1	3,3	3,3	3,1	2,9	3,0	2,7	2,9	2,5	2,5	2,5
Comercio	0,0	0,0	0,0	0,0	0,0	0,1	0,1	0,2	0,2	2,2	0,2	1,0	0,2
Interamericano de Finanzas	0,0	0,0	0,0	0,0	0,0	0,0	0,0	0,0	0,0	0,0	0,0	0,0	0,0
Del Trabajo	4,0	3,8	2,4	2,3	1,9	2,4	3,9	4,5	4,4	3,9	3,6	3,4	8,8
Mi Banco	2,3	2,1	2,7	3,3	3,0	3,3	2,5	2,7	2,0	2,0	2,2	2,1	2,0
Falabella	-	-	-	-	n.d.	n.d.	n.d.	n.d.	n.d.	n.d.	n.d.	n.d.	n.d.
Azteca del Perú	-	-	-	-	-	-	n.d.	n.d.	n.d.	n.d.	n.d.	n.d.	n.d.
<b>B. INSTITUCIONES DE MICROFINANZAS</b>	<b>7,1</b>	<b>7,6</b>	<b>6,9</b>	<b>6,2</b>	<b>5,4</b>	<b>6,4</b>	<b>6,6</b>	<b>6,6</b>	<b>6,6</b>	<b>6,4</b>	<b>5,9</b>	<b>5,9</b>	<b>8,1</b>
Financiera TFC S.A.												0,0	0,0
Caja Municipal de Arequipa	0,0	0,0	3,3	3,5	5,3	5,2	4,5	5,4	3,0	6,2	3,3	3,6	3,5
Caja Municipal de Ica	8,4	7,4	6,9	6,4	4,3	7,0	7,2	6,9	7,2	7,5	7,2	7,2	13,4
Caja Municipal de Pisco	19,8	41,4	29,9	20,6	17,9	17,2	16,7	17,5	17,1	16,6	10,7	10,3	9,9
Caja Rural Señor de Luren	4,8	4,8	4,8	5,0	5,0	5,1	5,2	5,4	5,4	4,6	4,6	4,6	4,6
Edpyme Efectiva	27,7	11,8	10,5	6,6	6,1	9,4	11,8	11,9	11,5	9,7	9,7	9,6	4,9
<b>TOTAL</b>	<b>3,3</b>	<b>3,5</b>	<b>3,3</b>	<b>3,1</b>	<b>3,0</b>	<b>3,1</b>	<b>3,1</b>	<b>3,1</b>	<b>3,0</b>	<b>2,9</b>	<b>2,5</b>	<b>2,6</b>	<b>3,3</b>

\* Scotiabank a partir de 11 de setiembre de 2006

FUENTE: SUPERINTENDENCIA DE BANCA Y SEGUROS - SBS

ELABORACIÓN: BCRP. Sede Regional Huancayo. Departamento de Estudios Económicos.

**ANEXO 21**  
**ICA: MOROSIDAD EN LAS ENTIDADES FINANCIERAS UBICADAS POR PROVINCIAS - SETIEMBRE 2008**  
**(En porcentaje)**

ENTIDADES FINANCIERAS	COLOCACIONES										TOTAL COLOCACIONES		
	ICA		CHINCHA		NAZCA		PISCO		PALPA		ICA		
	M/N	M/E	M/N	M/E	M/N	M/E	M/N	M/E	M/N	M/E	M/N	M/E	TOTAL
<b>I. SISTEMA BANCARIO</b>	<b>1,1</b>	<b>4,3</b>	<b>0,8</b>	<b>0,6</b>	<b>0,1</b>	<b>5,1</b>	<b>1,4</b>	<b>3,8</b>	-	-	<b>1,0</b>	<b>2,1</b>	<b>1,6</b>
Crédito	0,1	4,3	0,0	0,1	0,1	5,1	0,1	1,8	-	-	0,1	1,7	1,2
Interbank	0,0	0,0	2,2	0,7	-	-	1,2	19,5	-	-	0,9	0,9	0,9
Scotiabank	1,8	3,0	1,0	1,2	-	-	2,8	27,7	-	-	1,6	3,0	2,1
Continental	3,0	9,2	0,4	1,5	-	-	0,0	0,0	-	-	1,2	3,3	2,5
Comercio	-	-	-	-	-	-	0,1	0,3	-	-	0,1	0,3	0,2
Interamericano de Finanzas	0,0	0,0	-	-	-	-	-	-	-	-	0,0	0,0	0,0
Del Trabajo	5,0	1,8	77,7	19,6	-	-	107,0	540,8	-	-	9,3	3,6	8,8
Mi Banco	2,6	3,2	1,6	1,5	-	-	1,8	0,0	-	-	2,0	1,8	2,0
Falabella	0,0	-	0,0	-	0,0	-	0,0	-	-	-	0,0	-	0,0
Azteca del Perú	0,0	-	-	-	-	-	-	-	-	-	0,0	-	0,0
<b>II. INSTITUCIONES DE MICROFINANZAS</b>	<b>11,7</b>	<b>8,7</b>	<b>3,4</b>	<b>5,0</b>	<b>3,9</b>	<b>6,8</b>	<b>4,8</b>	<b>29,4</b>	<b>7,5</b>	<b>38,6</b>	<b>7,8</b>	<b>9,5</b>	<b>8,1</b>
Financiera TFC S.A.	0,0	-	0,0	-	-	-	0,0	-	-	-	0,0	-	0,0
Caja Municipal de Arequipa	-	-	-	-	3,6	3,0	-	-	-	-	3,6	3,0	3,5
Caja Municipal de Ica	16,7	17,3	4,0	20,4	5,0	3,5	-	-	11,6	16,1	13,3	14,0	13,4
Caja Municipal de Pisco	-	-	-	-	-	-	6,3	55,3	-	-	6,3	55,3	9,9
Caja Rural Señor de Luren	5,4	3,0	3,6	2,8	3,0	24,8	3,7	16,8	4,0	49,3	4,3	5,6	4,6
Edpyme Efectiva	8,3	-	0,0	-	-	-	10,0	-	-	-	4,9	-	4,9
<b>TOTAL</b>	<b>5,5</b>	<b>5,2</b>	<b>1,5</b>	<b>0,7</b>	<b>3,0</b>	<b>5,7</b>	<b>2,6</b>	<b>6,5</b>	<b>7,5</b>	<b>38,6</b>	<b>3,7</b>	<b>2,9</b>	<b>3,3</b>

\* Scotiabank a pATtir de 11 de setiembre de 2006

FUENTE: SUPERINTENDENCIA DE BANCA Y SEGUROS - SBS

ELABORACIÓN: BCRP. Sede Regional Huancayo. DepATtAnento de Estudios Económicos.