



**BANCO CENTRAL DE RESERVA DEL PERÚ**

**SUCURSAL HUANCAYO**

**SÍNTESIS ECONÓMICA DE ICA  
JUNIO 2008**

**DEPARTAMENTO DE ESTUDIOS ECONÓMICOS**

## CONTENIDO

RESEÑA INTRODUCTORIA.....	3
I. ACTIVIDAD PRODUCTIVA Y EMPLEO.....	4
1.1. Producción.....	4
1.1.1. Producción Agropecuaria.....	4
1.1.2. Producción Pesquera.....	9
1.1.2. Producción Minera.....	10
1.1.4. Turismo.....	12
1.2. Aspectos Laborales.....	12
II. SECTOR EXTERNO.....	14
2.1. Exportaciones.....	14
2.2. Importaciones.....	16
III. FINANZAS PÚBLICAS.....	17
3.1. Gobierno Central.....	17
3.2. Gobierno Regional.....	18
3.3. Sociedad de Beneficencia Pública.....	19
IV. MONEDA Y CRÉDITO.....	21
4.1. Depósitos del Sistema Financiero.....	21
4.2. Crédito del Sistema Financiero.....	22
4.3. Crédito a la Pequeña y Microempresa.....	24
V. INFORMACIÓN ESTADÍSTICA.....	26
Anexo 1: Producción Agropecuaria.....	27
Anexo 2: Producción Pesquera.....	28
Anexo 3: Producción Minera.....	29
Anexo 4: Turismo: Arribos por Provincias.....	30
Anexo 5: Empleo Formal Urbano.....	31
Anexo 6: Exportaciones por Grupo de Productos.....	32
Anexo 7: Exportaciones de Productos Tradicionales.....	33
Anexo 8: Exportaciones de Productos No Tradicionales.....	34
Anexo 9: Exportaciones por Bloque Económico y Países.....	35
Anexo 10: Importaciones por el Puerto de Pisco.....	36
Anexo 11: Ingresos Corrientes del Gobierno Central.....	37
Anexo 12: Gastos del Gobierno Regional de Ica: Según Naturaleza.....	38
Anexo 13: Gastos del Gobierno Regional de Ica: Según Naturaleza y Unidad Ejecutora.....	38
Anexo 14: Ingresos de la Sociedad de Beneficencia Pública de Ica.....	39
Anexo 15: Gastos de la Sociedad de Beneficencia Pública de Ica.....	39
Anexo 16: Depósitos y Obligaciones del Sistema Financiero.....	40
Anexo 17: Depósitos en las Entidades Financieras por Provincias.....	41
Anexo 18: Crédito del Sistema Financiero al Sector Privado.....	42
Anexo 19: Crédito de las Entidades Financieras por Provincias.....	43
Anexo 20: Cartera Pesada del Sistema Financiero.....	44
Anexo 21: Morosidad en Entidades Financieras por Provincias.....	45

DIRECCIÓN EN INTERNET

<http://www.bcrp.gob.pe>

## RESEÑA INTRODUCTORIA

El Valor Bruto de la Producción (VBP) de bienes de Ica aumentó en 5,7 por ciento respecto a junio del año 2007, por el crecimiento del sector minería (110,2 por ciento, contrarrestado parcialmente por el pesquero que cayó en 99,9 por ciento y agropecuario que disminuyó 12,4 por ciento).

El desenvolvimiento negativo de la actividad agropecuaria se explica por el decremento de la producción agrícola (8,5 por ciento) y pecuario (18,2 por ciento). En la pesca, la contracción de la producción se debió a la veda para pesca industrial y factores climáticos que alejaron la pesca para consumo humano directo. La minería creció en 110,2 por ciento, por el incremento en la producción de hierro y por la producción de plomo, plata cobre y zinc por parte de la empresa Milpo hecho que no sucedió el año anterior. El turismo descendió 17,8 por ciento por el menor flujo de visitantes nacionales (15,9 por ciento) y extranjeros (24,2 por ciento).

El empleo formal urbano en las principales ciudades de la Región Ica, en empresas privadas de 10 a más trabajadores, aumentó en promedio en 4,1 por ciento respecto a junio de 2007, por la mayor demanda de mano de obra, principalmente en los sectores primario (8,9 por ciento) y servicios (3,2 por ciento), contrarrestada ligeramente por industria, que decreció en 1,6 por ciento y comercio (0,2 por ciento).

Las exportaciones de Ica crecieron en 47,7 por ciento con relación a junio del año anterior, resultado que se explica por el aumento en las ventas de productos tradicionales (53,1 por ciento) y el incremento de los no tradicionales (28,6 por ciento).

El valor CIF de las importaciones realizadas por el Puerto de Pisco aumentó 1653,6 por ciento, por el incremento de las compras de bienes de capital y materia prima para la industria.

En el aspecto fiscal, los ingresos del Gobierno Central crecieron en 73,2 por ciento respecto a junio del año anterior, debido a las mayores captaciones del IGV por operaciones externas (249,0 por ciento), impuestos a la Renta (33,7 por ciento) e Importaciones (36,3 por ciento).

Los gastos del Gobierno Regional, se incrementaron en 4,0 por ciento con relación a junio 2007, por mayores gastos de capital (163,6 por ciento), contrarrestado parcialmente por el decremento de los Gastos Corrientes (5,1 por ciento).

Los ingresos de la Sociedad de Beneficencia Pública disminuyeron 12,4 por ciento y los gastos se redujeron en 6,6 por ciento respecto a junio del año anterior.

Los depósitos y colocaciones, se incrementaron en 15,0 y 22,3 por ciento, respectivamente, con relación a junio de 2007. La expansión de los depósitos en moneda nacional logró reducir el grado de dolarización de los depósitos de 46,91 a 36,45 por ciento. En cuanto a liderazgo, el Banco de Crédito captó la mayor proporción de depósitos y colocaciones con 33,5 y 38,0 por ciento, respectivamente.

El índice de morosidad fue de 7,8 por ciento, ratio superior en 4,8 puntos porcentuales a lo registrado en junio del año pasado.

## I. ACTIVIDAD PRODUCTIVA

### 1.1 Producción

El Indicador del Valor Bruto de Producción de bienes de Ica se incrementó en 5,7 por ciento respecto a junio de 2007, sustentado en el crecimiento del sector minero (110,2 por ciento), no obstante la contracción de los sectores agropecuario (12,4 por ciento) y pesquero (99,0 por ciento).

En lo que va del año, el indicador del VBP fue mayor en 6,6 por ciento respecto a similar periodo de 2007, por el crecimiento del sector minero (82,8 por ciento), pese a la disminución de las actividades pesquera (97,4 por ciento) y agropecuaria (5,0 por ciento).

**CUADRO N° 1**  
**VALOR BRUTO DE PRODUCCIÓN DE BIENES**  
(Variación real 1/)

	JUNIO		ENERO – JUNIO	
	2007	2008	2007	2008
Agropecuario	6,6	-12,4	6,2	-5,0
Pesca	-36,8	-99,0	-10,2	-97,4
Minería	29,1	110,2	5,2	82,8
<b>VBP de Bienes</b>	<b>8,7</b>	<b>5,7</b>	<b>5,3</b>	<b>6,6</b>

1/ Respecto al mismo mes o periodo del año anterior

ELABORACIÓN: BCRP, Sucursal Huancayo. Departamento de Estudios Económicos Huancayo

#### 1.1.1 Producción Agropecuaria

La producción agropecuaria disminuyó 12,4 por ciento respecto a junio de 2007, por el desenvolvimiento negativo de los subsectores agrícola (8,5 por ciento), y pecuario (18,2 por ciento).

Entre enero y junio, la producción se contrajo 5,0 por ciento con relación a igual periodo de 2007, por la caída del subsector pecuario (18,6 por ciento), contrarrestada parcialmente por el crecimiento agrícola (1,8 por ciento).

**CUADRO N° 2**  
**VALOR BRUTO DE PRODUCCIÓN AGROPECUARIA**  
(Variación real 1/)

	JUNIO		ENERO - JUNIO	
	2007	2008	2007	2008
Subsector Agrícola	5,0	-8,5	2,2	1,8
Subsector Pecuario	9,1	-18,2	15,1	-18,6
<b>Sector Agropecuario</b>	<b>6,6</b>	<b>-12,4</b>	<b>6,2</b>	<b>-5,0</b>

1/ Respecto al mismo mes o periodo del año anterior

FUENTE: Ministerio de Agricultura – ICA

ELABORACIÓN: BCRP, Sucursal Huancayo. Departamento de Estudios Económicos Huancayo

**GRÁFICO N° 1  
VALOR BRUTO DE PRODUCCIÓN AGROPECUARIA**

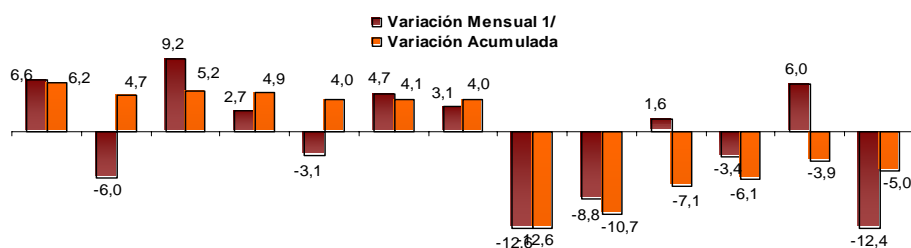

1/ Respecto a similar mes del año anterior.

ELABORACIÓN: BCRP, Sucursal Huancayo. Departamento de Estudios Económicos

### Subsector Agrícola

El VBP agrícola disminuyó 8,5 por ciento con relación a junio del año anterior, influyendo principalmente en este resultado la menor producción de algodón (10,8 por ciento), paprika (56,6 por ciento) y zapallo (39,5 por ciento).

Entre enero y junio, el subsector crecio 1,8 por ciento, ante el incremento de la produccion de esparrago (25,4 por ciento), tomate (46,3 por ciento) y vid (6,8 por ciento)

**CUADRO N° 3  
PRODUCCION DE PRINCIPALES PRODUCTOS AGRICOLAS 1/  
(EN TM)**

CULTIVO	JUNIO			ENERO _ JUNIO		
	2007	2008	Var. %	2007	2008	Var. %
Algodon	9 471,3	8 444,7	- 10,8	84 198,1	78 680,8	- 6,6
Esparrago	4 002,9	4 215,1	5,3	38 373,8	48 103,3	25,4
Vid	2,4	0,0	- 100,0	48 960,9	52 295,7	6,8
Tomate	2 521,4	1 629,0	- 35,4	37 846,6	55 353,6	46,3
Maız amarillo duro	6 301,3	6 168,1	- 2,1	24 143,1	23 929,8	- 0,9
Palto	2 796,0	3 172,2	13,5	8 821,5	11 287,7	28,0
Mandarina	4 838,6	4 283,4	- 11,5	16 533,6	11 961,5	- 27,7
Paprika	2 273,4	986,4	- 56,6	6 757,3	6 144,4	- 9,1
Pecano	569,3	623,1	9,4	1 051,3	1 118,7	6,4
Naranja	4 201,5	3 974,6	- 5,4	4 791,3	4 860,2	1,4
Zapallo	2 921,6	1 768,3	- 39,5	7 842,0	5 581,0	- 28,8
Mango	0,0	0,0	-	4 892,8	3 732,0	- 23,7
Camote	910,6	274,3	- 69,9	12 004,5	3 662,6	- 69,5
Sandia	230,0	0,0	- 100,0	5 465,0	5 224,8	- 4,4
Cebolla cabeza amarilla	0,0	1 800,0	-	6 955,5	2 440,0	- 64,9

1/ Cifras Preliminares

FUENTE: Ministerio de Agricultura – Ica

ELABORACION: BCRP, Sucursal Huancayo. Departamento de Estudios Economicos

**GRÁFICO N° 2**  
**VALOR BRUTO DE PRODUCCIÓN AGRÍCOLA**  
**(Variación real 1/)**

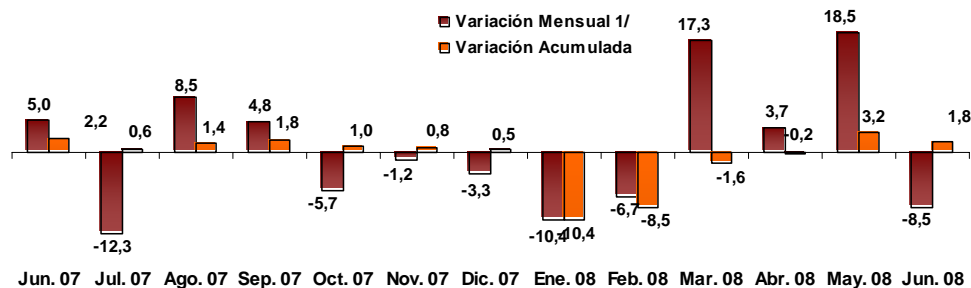

1/ Respecto a similar mes del año anterior.

ELABORACIÓN: BCRP, Sucursal Huancayo, Departamento de Estudios Económicos

**GRÁFICO N° 3**  
**PARTICIPACIÓN EN EL VBP AGRÍCOLA**  
**(Enero – Junio 2008)**

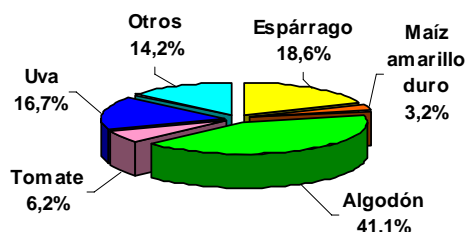

ELABORACIÓN: BCRP, Sucursal Huancayo, Departamento de Estudios Económicos

## Evaluación de la Producción de los Principales Cultivos

### Algodón

La producción disminuyó 10,8 por ciento, debido a cosechas tardías ocasionadas por la poca disponibilidad de agua de riego en periodos críticos del crecimiento y desarrollo del cultivo, y por alteraciones climáticas (pocas horas de sol con alta

humedad relativa que retrasa la floración y botoneo), especialmente en las provincias de Nazca y Chincha. El precio en chacra fue de S/. 2,3, inferior en 17,6 por ciento respecto a junio de 2007.

### Espárrago

La producción de este cultivo de exportación, aumentó en 5,3 por ciento con relación a junio del año pasado, por que las áreas que estaban en crecimiento

pasaron a la etapa de producción. El precio en chacra fue de S/. 2,79 por kilogramo, inferior en 20,4 por ciento a lo cotizado en junio de 2007

### Uva

La producción tuvo una disminución significativa del 100,0 por ciento, respecto a junio de 2007 en que se produjeron 2,4 TM, debido a que en este mes no hubo

cosecha. El precio en chacra no está disponible, debido a que no hay producción para poder fijar precio.

### Tomate

La producción se redujo en 35,4 por ciento, por menores áreas cosechadas, por el relativo retraso en la maduración de los frutos como efecto de temperaturas

bajas y pocas horas de luz, propias del invierno. El precio en chacra fue S/. 1,12 por Kg, superior en 86,7 por ciento al de junio del año anterior.

### Maíz Amarillo Duro

La producción disminuyó 2,1 por ciento, por menor área cosechada ante menores siembras en diciembre de 2007. El precio en

chacra fue S/0,91 por Kg., mayor en 21,7 por ciento respecto a junio de 2007.

### Palto

La producción aumentó 13,5 por ciento por mayores cosechas, al haberse incorporado a la producción campos que estaban en crecimiento. El precio en

chacra fue S/. 1,83 por Kg, superior en 9,0 por ciento respecto a junio del año anterior.

**CUADRO N° 4  
PRECIOS EN CHACRA DE PRINCIPALES CULTIVOS  
(En nuevos soles por Kg.)**

CULTIVOS	JUNIO		Var. %
	2007	2008	
Algodón	2,79	2,30	- 17,6
Espárrago	3,50	2,79	- 20,4
Vid	n.d.	n.d.	-
Tomate	0,60	1,12	86,7
Maíz amarillo duro	0,75	0,91	21,7
Palto	1,68	1,83	9,0
Mandarina	0,79	0,76	- 3,4
Páprika	6,63	5,50	- 17,1

FUENTE: Ministerio de Agricultura – Ica  
ELABORACIÓN: BCRP, Sucursal Huancayo. Departamento de Estudios Económicos

**GRAFICO N° 4  
ESPÁRRAGO – PRECIOS EN CHACRA  
En S/.**

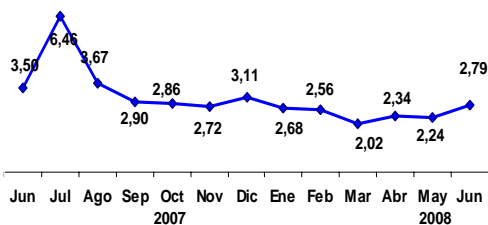

**GRÁFICO N° 5  
ALGODÓN – PRECIOS EN CHACRA  
En S/.**

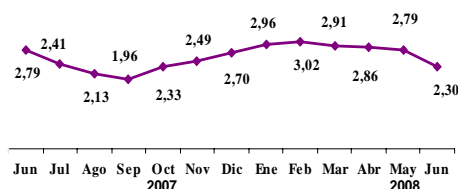

## Siembras

La disminución de las siembras (25,7 por ciento), se explica por los resultados negativos de algodón, pallar grano seco y cebolla cabeza amarilla, que decrecieron en 24,0, 97,0 y 77,7 por ciento, respectivamente. En el caso del algodón, al haber sido reemplazado por cultivos de mayor rentabilidad (agro exportables) y también por el retraso en la preparación de suelos. En el de pallar grano seco, por el adelanto de siembras en los meses de

febrero y marzo por disponibilidad de aguas de avenida y en el de la cebolla cabeza amarilla debido a los altos costos de producción y bajos precios internacionales. Entre agosto y junio, se registró una disminución de 5,6 por ciento, respecto a igual período del año pasado, influyendo en este resultado la sustitución de cultivos y adelanto de siembras.

CUADRO N° 5  
SUPERFICIE SEMBRADA 1/  
(Has)

CULTIVO	JUNIO		CAMPAÑA AGRÍCOLA 2/	
	2007	2008	2006/2007	2007/2008
<b>CULTIVOS TRANSITORIOS</b>	<b>5 157</b>	<b>3 749</b>	<b>30 047</b>	<b>30 095</b>
Algodón	2 900	2 204	7 602	7 566
Maíz amarillo duro	557	491	3 688	4 132
Pallar grano seco	468	14	2 276	2 014
Papa	55	25	1 667	1 502
Alcachofa	36	0	1 437	1 501
Maíz choclo	430	654	1 587	1 435
Páprika	34	0	997	985
Tomate	116	89	930	780
Garbanzo grano seco	56	54	1 166	764
Cebolla cabeza amarilla	404	90	679	687
Zapallo	19	12	2 912	2 406
Otros	83	118	30 047	30 095
<b>CULTIVOS PERMANENTES</b>	<b>139</b>	<b>186</b>	<b>3 453</b>	<b>1 286</b>
Espárrago	40	29	2 189	526
Vid	3	85	444	375
Sandia	17	0	162	120
Otros	78	72	658	265
<b>TOTAL</b>	<b>5 296</b>	<b>3 935</b>	<b>58 441</b>	<b>55 151</b>

1/ Cifras preliminares

2/ De agosto a diciembre

FUENTE: Ministerio de Agricultura – Ica

ELABORACIÓN: BCRP, Sucursal Huancayo. Departamento de Estudios Económicos

## Subsector Pecuario

La producción pecuaria disminuyó 18,2 por ciento con relación a junio de 2007, influida principalmente por la contracción en carne de ave (21,6 por ciento), y huevos (16,5 por ciento). El resultado acumulado muestra una reducción del

18,6 por ciento, por el comportamiento negativo de todos los productos, especialmente de carne de ave (23,9 por ciento), huevos (14,8 por ciento) y carne de vacuno (4,2 por ciento).



**CUADRO N° 6  
PRODUCCIÓN PECUARIA  
(T.M.)**

ESPECIES	JUNIO			ENERO - JUNIO		
	2007	2008	Var. %	2007	2008	Var. %
Carne de ave	3 827,1	3 001,9	-21,6	23 359,4	17 768,0	-23,9
Carne de porcino	47,8	45,4	-4,9	299,2	273,4	-8,6
Carne de vacuno	103,1	97,5	-5,4	571,2	547,1	-4,2
Leche Vacuno	1 609,3	1 543,2	-4,1	9 430,6	9 172,5	-2,7
Huevos	5 667,2	4 732,1	-16,5	33 188,9	28 285,5	-14,8

FUENTE: Ministerio de Agricultura – Ica  
ELABORACIÓN: BCRP, Sucursal Huancayo. Departamento de Estudios Económicos

**GRÁFICO N° 6  
PARTICIPACIÓN EN EL VBP PECUARIO  
(Enero – Junio 2008)**

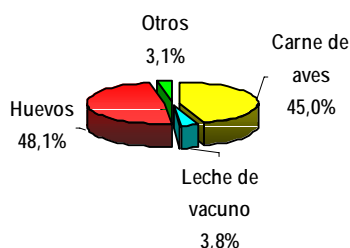

**GRÁFICO N° 7  
VALOR BRUTO DE PRODUCCIÓN PECUARIA  
(Variación real 1/)**

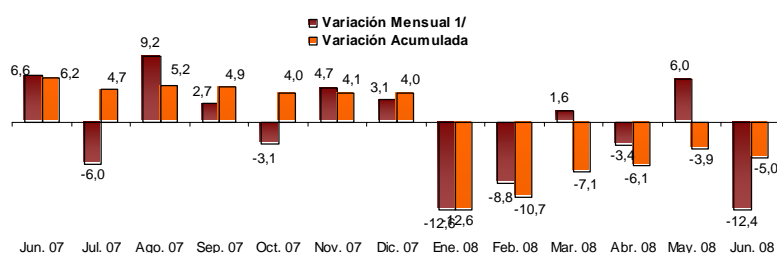

1/ Respecto a similar mes del año anterior.

ELABORACIÓN: BCRP, Sucursal Huancayo. Departamento de Estudios Económicos

### 1.1.2. Producción Pesquera

La producción pesquera disminuyó en 138,4 mil TMB aproximadamente, lo que

significó una reducción de 99,9 por ciento respecto a junio de 2007.

La pesca para consumo humano indirecto, fabricación de harina y aceite de pescado, se redujo en 99,9 por ciento (138,2 mil TMB), y la de consumo humano directo en 10,2 por ciento (153 TMB). En esta última influyeron factores climáticos que han alejado las especies

del litoral. En el periodo de enero a junio, la producción disminuyó 97,4 por ciento por la veda a la pesca industrial y factores climáticos adversos que mantuvieron una producción baja, respecto a similar periodo del año anterior

**CUADRO N° 7  
PRODUCCIÓN PESQUERA  
(T.M.B.)**

	JUNIO			ENERO - JUNIO		
	2007	2008	Var. %	2007	2008	Var. %
<b>CONSUMO HUMANO DIRECTO</b>	<b>1 511</b>	<b>1 358</b>	<b>- 10,2</b>	<b>15 811</b>	<b>8 324</b>	<b>- 47,4</b>
Fresco	440	378	- 14,1	5 800	2 263	- 61,0
Congelado	257	163	- 36,5	2 649	780	- 70,6
Conservas	307	712	131,9	4 432	3 118	- 29,6
Curado	507	105	- 79,4	2 931	2 164	- 26,2
<b>CONSUMO HUMANO INDIRECTO</b>	<b>138 323</b>	<b>105</b>	<b>- 99,9</b>	<b>432 052</b>	<b>3 175</b>	<b>- 99,3</b>
Anchoveta	138 203	105	- 99,9	431 649	2 790	- 99,4
Otras Especies	120	0	- 100,0	403	385	- 4,3
<b>TOTAL</b>	<b>139 835</b>	<b>1 462</b>	<b>- 99,0</b>	<b>447 863</b>	<b>11 499</b>	<b>- 97,4</b>

FUENTE: Ministerio de la Producción. Dirección Regional de Pesquería - Ica.  
ELABORACIÓN: BCRP, Sede Regional Huancayo. Departamento de Estudios Económicos

### 1.1.3. Producción Minera

La actividad minera metálica creció 110,2 por ciento, respecto a lo registrado en junio de 2007, por la mayor producción de hierro de la minera Shougang – Hierro Perú y especialmente por el inicio de las actividades de la

empresa Milpo S.A.A. en la extracción de plomo, plata, cobre y zinc. De enero a junio 2008, se observó un crecimiento de la producción de 82,8 por ciento respecto al año anterior.

**CUADRO N° 8  
PRODUCCIÓN MINERA METÁLICA 1/**

	JUNIO			ENERO - JUNIO		
	2007	2008	Var.%	2007	2008	Var.%
Hierro (T.M.F.)	460 378	582 190	26,5	2 585 073	2 756 948	6,6
Plomo (TMF)	0	751	-	0	4 735	-
Plata (Kg.f)	0	4 963	-	0	24 681	-
Cobre (TMF)	0	890	-	0	4 725	-
Zinc (TMF)	0	7 453	-	0	37 348	-

1/ Variación en términos reales, a precios de 1994

FUENTE: DGM/DPM/ Estadística Minera.

ELABORACIÓN: BCRP, Sede Regional Huancayo. Departamento de Estudios Económicos

**GRÁFICO N° 8  
VALOR BRUTO DE LA PRODUCCIÓN MINERA  
2007 - 2008**

■ Variación Mensual 1/  
■ Variación Acumulada

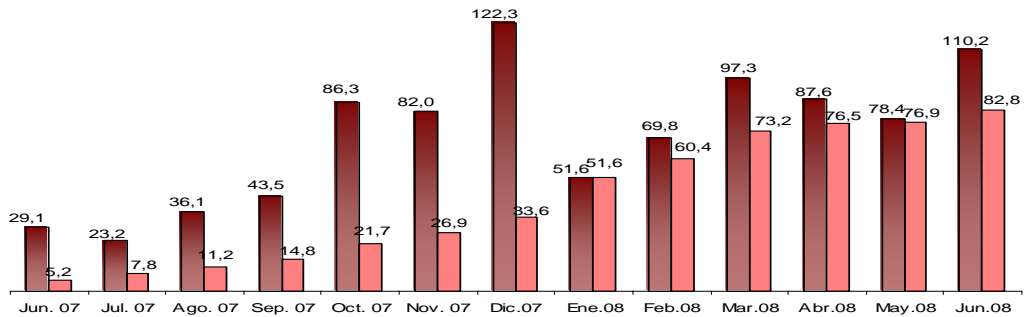

1/ Respecto a similar mes del año anterior.

ELABORACIÓN: BCRP, Sede Regional Huancayo. Departamento de Estudios Económicos

La cotización del hierro en el mercado internacional se situó en US\$ 83,4 la

tonelada métrica, nivel superior en 104,83 por ciento a lo cotizado en junio del año pasado (US\$ 34,6 por tonelada métrica).

**GRAFICO N° 9  
PRODUCCIÓN DE HIERRO Y COTIZACIÓN INTERNACIONAL**

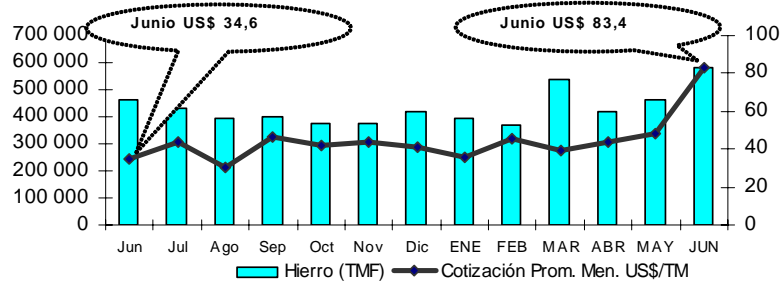

### 1.1.4. Turismo

Los arribos turísticos a la región descendieron 17,8 por ciento respecto a junio de 2007, influenciado por el menor flujo de visitantes nacionales (15,9 por ciento) y visitantes extranjeros (24,2 por ciento), que se explica por las condiciones adversas de la región con servicios restringidos para los visitantes. Influye también, en el caso de los extranjeros, el alza de los pasajes en avión.

En el periodo de enero a junio, las visitas disminuyeron en 16,0 por ciento con relación a similar periodo de 2007. Por provincias, la mayor acogida la tuvieron Ica y Nazca con un 45,5 y 27,1 por ciento, respectivamente, y el mayor porcentaje de visitantes fue de turistas nacionales (78,0 por ciento).

**CUADRO N° 9  
ARRIBOS A ESTABLECIMIENTOS DE HOSPEDAJE**

	JUNIO			ENERO – JUNIO		
	2007	2008	Var. %	2007	2008	Var.%
Nacionales	34 129	28 713	-15,9	213 438	179 536	-15,9
Extranjeros	10 304	7 815	-24,2	60 448	50 508	-16,4
<b>TOTAL</b>	<b>44 433</b>	<b>36 528</b>	<b>-17,8</b>	<b>273 886</b>	<b>230 044</b>	<b>-16,0</b>

FUENTE: Mincetur Ica  
ELABORACIÓN: BCRP, Sucursal Huancayo. Departamento de Estudios Económicos

### 1.2 Aspectos Laborales

**GRÁFICO N° 10  
PARTICIPACIÓN DE ARRIBOS TURÍSTICOS  
(Enero – Junio 2008)**

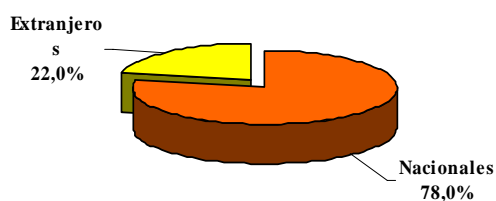

FUENTE: Dirección Regional de Turismo-Ica  
ELABORACIÓN: BCRP, Sucursal Huancayo. Departamento de Estudios Económicos

El empleo formal en las empresas privadas de 10 a más trabajadores de las provincias de Ica, Chincha y Pisco de la región Ica, aumentó en promedio 4,1 por ciento respecto al mes de mayo anterior, debido a la mayor demanda de

**GRÁFICO N° 11  
PARTICIPACIÓN TURÍSTICA POR  
PROVINCIAS  
(Enero Junio 2008)**

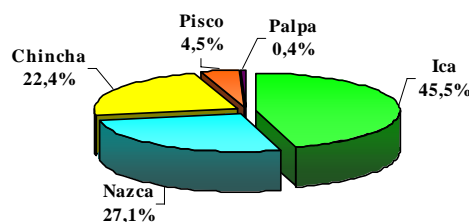

trabajadores en los sectores primario (8,9 por ciento), transportes y comunicaciones (6,7 por ciento), y servicios (3,2 por ciento). Los sectores de industria y comercio mostraron un comportamiento negativo. En el sector primario el

crecimiento se explica por mayor actividad en la subrama agrícola por las campañas de deshoje de uva, cosechas de espárrago, algodón, tangelo y palta, y en la subrama pecuaria por producción de huevos, pollos y pavos. En el sector transportes por el incremento de las labores de estiba, desestiba y transporte de minerales, así como de transporte terrestre interprovincial y carga diversa. En el sector servicios por el aumento de la demanda de mano de obra para instituciones financieras, custodia y transporte de valores. También se incrementaron los servicios ligados al

sector construcción, como instalaciones eléctricas y de postes de alta tensión.

Con relación a junio del año anterior, el empleo aumentó en 9,9 por ciento, por la mayor demanda laboral de los sectores primario (16,8 por ciento), industria (8,3 por ciento), transportes y comunicaciones (49,3 por ciento) no obstante el descenso en servicios (1,7 por ciento). La variación anual obedece básicamente a los mismos criterios antes mencionados, relacionados a una mayor actividad económica en la región, a excepción del sector textil que se ha contraído a causa de la recesión en USA, donde está localizado el 85,0 por ciento de sus exportaciones.

**CUADRO N° 10**  
**CIUDAD DE ICA: DISTRIBUCIÓN Y VARIACIÓN DEL EMPLEO SEGÚN SECTORES ECONÓMICOS, JUNIO2008**

SECTORES ECONÓMICOS	Distribución Porcentual al mes de Mayo 2007 2/	Variación mensual 2/	Variación anual 3/
Primario	35,8%	8,9	16,8
Industria	44,9%	-1,6	8,3
Comercio	4,6%	-0,2	0,8
Transportes y Comunicaciones	1,3%	6,7	49,3
Servicios	13,4%	3,2	-1,7
<b>TOTAL</b>	<b>100,0%</b>	<b>4,1</b>	<b>9,9</b>

1/ Última actualización del marco muestral, la cual se actualiza anualmente.

2/ Variación del empleo del presente mes respecto al mes de Mayo, última actualización muestral.

3/ Variación del empleo del presente mes respecto al mismo mes del año anterior.

FUENTE: MTPE – DNPEFP – OSEI Ica- Encuesta Empresas

ELABORACIÓN: BCRP, Sucursal Huancayo. Departamento de Estudios Económicos

**GRÁFICO N° 12**  
**ICA: EMPLEO FORMAL URBANO EN EMPRESAS DE 10 A MÁS TRABAJADORES (Variación Anual)**

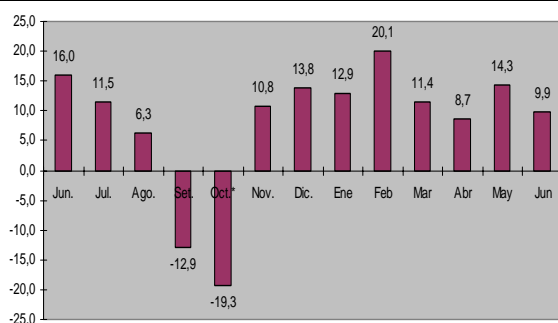

**GRÁFICO N° 13**  
**ICA: EMPLEO FORMAL URBANO, SEGÚN SECTORES ECONÓMICOS (Variación Anual)**

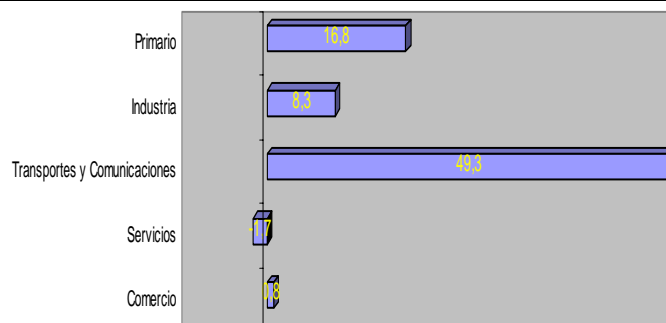

ELABORACIÓN: BCRP, Sede Regional Huancayo. Departamento de Estudios Económicos  
\*Junio Proyectado

## II. SECTOR EXTERNO

### 2.1 Exportaciones

Las exportaciones de Ica, alcanzaron un valor FOB US\$ 165 millones, creciendo en 47,7 por ciento respecto a junio del año anterior, resultado que se explica por el incremento de las ventas al exterior de productos tradicionales (53,1 por ciento), y no tradicionales (28,6 por ciento).

En las exportaciones tradicionales, el aumento se debe a la mayor venta de petróleo y sus derivados (72,5 por ciento) minerales (26,0 por ciento) y productos pesqueros (82,6 por ciento). En las no tradicionales se explica por los productos agropecuarios (58,1 por ciento) y pesqueros (65,3 por ciento), contrarrestado parcialmente por la

contracción de los textiles (25,1 por ciento).

Entre enero y junio, el total de exportaciones alcanzó la cifra de US\$ 775 millones, superior en 15,5 por ciento respecto al mismo periodo del año anterior, debido al incremento de las ventas al exterior de productos tradicionales (13,9 por ciento), y no tradicionales (20,7 por ciento).

En el acumulado, las exportaciones tradicionales representaron el 75,8 por ciento del total, menor en 1,0 por ciento a la registrada en similar período del año anterior (76,8 por ciento).

**CUADRO N° 11**  
**EXPORTACIONES POR GRUPO DE PRODUCTOS 1/**  
**(Valor FOB en miles de US\$)**

	JUNIO			ENERO - JUNIO		
	2007	2008	Var. %	2007	2008	Var. %
<b>PRODUCTOS TRADICIONALES</b>	<b>87 110</b>	<b>133 402</b>	<b>53,1</b>	<b>515 514</b>	<b>587 392</b>	<b>13,9</b>
Agrícolas	0	0	-	1 154	0	-100,0
Mineros	37 971	47 837	26,0	298 352	307 571	3,1
Pesqueros	7 738	14 132	82,6	41 614	33 573	-19,3
Petróleo y derivados	41 401	71 433	72,5	174 395	246 248	41,2
<b>PRODUCTOS NO TRADICIONALES</b>	<b>24 997</b>	<b>32 152</b>	<b>28,6</b>	<b>155 532</b>	<b>187 727</b>	<b>20,7</b>
Agropecuarios	13 494	21 337	58,1	89 515	133 975	49,7
Pesqueros	1 638	2 707	65,3	9 458	10 832	14,5
Textiles	8 781	6 573	-25,1	51 475	35 184	-31,6
Otros 2/	1 084	1 535	41,6	5 084	7 736	52,2
<b>TOTAL</b>	<b>112 107</b>	<b>165 555</b>	<b>47,7</b>	<b>671 046</b>	<b>775 119</b>	<b>15,5</b>

1/ Información preliminar

2/ Cartones, papeles, chocolates, licores.

FUENTE: SUNAT. [www.sunat.gob.pe](http://www.sunat.gob.pe)

ELABORACIÓN: BCRP, Sucursal Huancayo. Departamento de Estudios Económicos

**GRÁFICO N° 15**  
**ESTRUCTURA DE EXPORTACIONES POR GRUPO DE PRODUCTOS**  
**ENERO – JUNIO 2008**

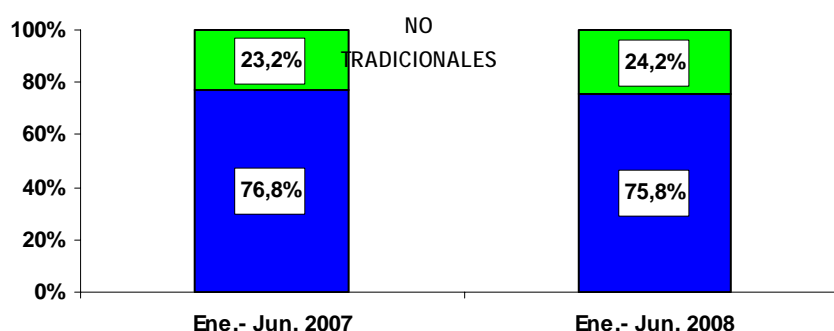

ENTE: SUNAT. [www.sunat.gob.pe](http://www.sunat.gob.pe)

ELABORACIÓN: BCRP, Sucursal Huancayo. Departamento de Estudios Económicos

**CUADRO N° 12**  
**PRINCIPALES PAISES DE DESTINO Y PRINCIPAL PRODUCTO EXPORTADO (Junio 2008)**

País	% del Total	Principal Producto
Estados Unidos	26,2	Gasolina, prendas de vestir, estaño
Canadá	25,1	Gasolina, mandarinas, harina de pescado, espárrago en conserva
China	17,8	Hierro ,harina de pescado; cobre
Resto de América	6,4	Hierro, uva fresca, hilados de algodón, mandarinas, otros
España	3,0	Zinc, estaño, mariscos en conserva, conserva de pescado, paltas
México	2,8	Hierro , pimiento entero, frutas frescas o en conserva, espárragos frescos
Resto de Europa	2,3	Harina de pescado, mandarinas, estaño, uva fresca, páprika
Inglaterra	2,3	Estaño, espárragos frescos, mandarinas, paltas, uva fresca
Japón	2,3	Hierro, harina de pescado, espárrago fresco, prendas de vestir
OTROS	11,7	Estaño, paltas, espárragos frescos, uva fresca, otros
<b>TOTAL</b>	<b>100,0</b>	

ENTE: SUNAT. [www.sunat.gob.pe](http://www.sunat.gob.pe)

ABORACIÓN: BCRP, Sucursal Huancayo. Departamento de Estudios Económicos

En junio, los principales destinos de las exportaciones fueron: Estados Unidos (26,2 por ciento), Canadá (25,1 por ciento) y China (17,8 por ciento), concentrando estos tres países el 69,1

por ciento del total. Los principales productos de exportación fueron los derivados del petróleo, concentrados de hierro, espárragos frescos y harina de pescado.

**GRÁFICO N° 16**  
**COMPOSICIÓN DE LAS EXPORTACIONES A CHINA**  
(Junio de 2008)

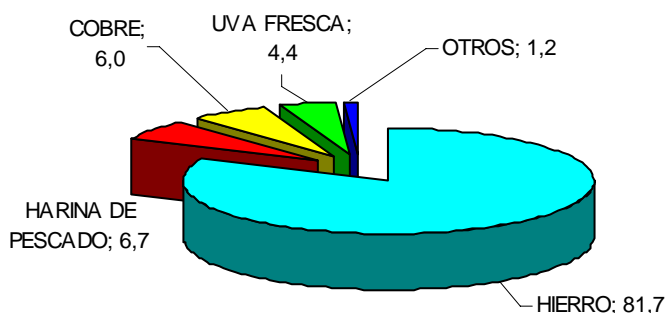

**GRÁFICO N° 17**  
**COMPOSICIÓN DE LAS EXPORTACIONES A ESTADOS UNIDOS**  
(Junio de 2008)

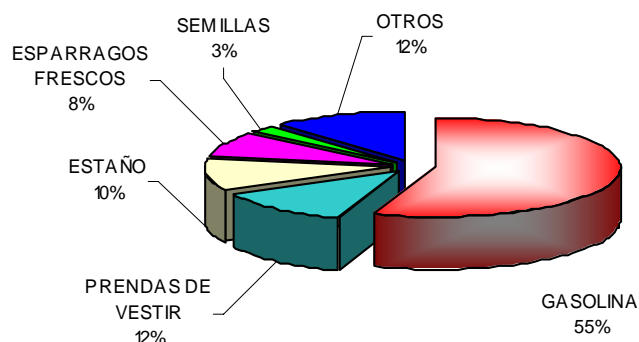

ELABORACIÓN: BCRP, Sucursal Huancayo. Departamento de Estudios Económicos

## 2.2 Importaciones

Las importaciones efectuadas a través de la aduana de Pisco alcanzaron un valor CIF de US\$ 228,1 millones, superior en 1653,6 por ciento con relación a junio del año anterior, debido principalmente al mayor flujo de compras de bienes de capital (6005,5 por ciento) y materia prima para la industria (177,9 por ciento), así como materia prima para la agricultura (1532,4 por ciento).

En el acumulado, las importaciones crecieron 388,3 por ciento con relación a igual periodo de 2007, por el incremento de las compras de bienes de capital para la industria, y materia prima para la industria y agricultura, para atender el crecimiento de la demanda externa. Los Bienes de Consumo sólo representaron el 0,73 por ciento del total importado.

**CUADRO N° 13**  
**IMPORTACIONES SEGÚN USO O DESTINO ECONÓMICO**  
(Valor CIF en miles de US\$)

	JUNIO			ENERO - JUNIO		
	2007	2008	Var.%	2007	2008	Var.%
<b>I. Bienes de Consumo</b>	<b>0</b>	<b>746</b>	<b>-</b>	<b>0</b>	<b>3 817</b>	<b>-</b>
<b>II. Insumos</b>	<b>9 754</b>	<b>37 006</b>	<b>279,4</b>	<b>88 891</b>	<b>178 541</b>	<b>100,9</b>
Materia prima para la agricultura	612	9 994	1 532,4	8 158	23 365	186,4
Materia prima para la industria	9 142	25 404	177,9	80 733	151 382	87,5
Otros	0	1 608	-	0	3 793	-
<b>III. BIENES DE CAPITAL</b>	<b>3 117</b>	<b>190 328</b>	<b>6 005,5</b>	<b>15 264</b>	<b>343 799</b>	<b>2 152,3</b>
Para la agricultura	0	0	-	0	0	-
Para la industria	3 117	190 328	6 005,5	15 264	343 799	2 152,3
Para la minería	0	0	-	0	0	-
<b>IV. OTROS BIENES</b>	<b>134</b>	<b>0</b>	<b>- 100,0</b>	<b>3 605</b>	<b>0</b>	<b>- 100,0</b>
<b>TOTAL</b>	<b>13 006</b>	<b>228 079</b>	<b>1 653,6</b>	<b>107 760</b>	<b>526 157</b>	<b>388,3</b>

1/ Importaciones realizadas por el Puerto de Pisco

FUENTE: SUNAT. [www.sunat.gob.pe](http://www.sunat.gob.pe)

ELABORACIÓN: BCRP, Sucursal Huancayo. Departamento de Estudios Económicos



### III. FINANZAS PÚBLICAS

#### 3.1. Gobierno Central

Los ingresos del Gobierno Central ascendieron a S/. 59,7 millones, monto superior en 73,2 por ciento respecto a junio de 2007.

El incremento de la recaudación mensual, se explicó por las mayores captaciones del IGV por operaciones externas (249,0 por ciento, Impuestos a la Renta (33,7

por ciento) e Importaciones (36,3 por ciento).

En el periodo de enero a junio, la recaudación fue superior en 63,0 por ciento con relación a similar periodo de 2007, sustentada por el crecimiento de la actividad económica de la región Ica, reflejado en la mayor captación del IGV e Impuesto a la Renta.

**CUADRO N° 14**  
**INGRESOS CORRIENTES DEL GOBIERNO CENTRAL**  
(En miles de nuevos soles)

CONCEPTO	JUNIO			ENERO - JUNIO		
	2007	2008	Var. % 1/	2007	2008	Var. % 1/
<b>I. INGRESOS TRIBUTARIOS</b>	<b>32 241</b>	<b>59 619</b>	<b>73,3</b>	<b>211 439</b>	<b>362 779</b>	<b>63,1</b>
<b>1. Impuesto a la Renta</b>	7 524	10 735	33,7	50 482	73 664	38,7
<b>Personas Naturales</b>	2 330	3 395	36,5	12 426	16 935	29,6
<b>Personas Jurídicas</b>	4 994	6 876	29,0	26 823	38 708	37,2
<b>Regularización</b>	200	464	117,2	11 234	18 021	52,5
<b>2. Impuesto a la Importación</b>	2 782	4 048	36,3	26 385	27 509	- 0,9
<b>3. Impuesto General a las Ventas (IGV)</b>	19 521	42 140	102,3	120 729	247 241	94,7
<b>Operaciones Internas</b>	11 010	10 436	- 11,2	52 531	65 663	18,8
<b>Operaciones Externas</b>	8 511	31 703	249,0	68 198	181 578	153,1
<b>4. Impuesto Selectivo al Consumo (ISC) 2/</b>	237	264	4,5	2 219	2 568	10,0
<b>5. Otros Ingresos Tributarios</b>	2 177	2 432	4,7	11 623	11 797	- 3,5
<b>6. Devoluciones</b>	0	0	-	- 1	0	-
<b>II. INGRESOS NO TRIBUTARIOS</b>	<b>52</b>	<b>90</b>	<b>62,2</b>	<b>330</b>	<b>432</b>	<b>24,3</b>
<b>TOTAL</b>	<b>32 293</b>	<b>59 709</b>	<b>73,2</b>	<b>211 769</b>	<b>363 211</b>	<b>63,0</b>

1/ Variación en términos reales

2/ Incluye ISC por operaciones externas

FUENTE: Superintendencia Nacional de Administración Tributaria – SUNAT

ELABORACIÓN: BCRP, Sucursal Huancayo. Departamento de Estudios Económicos

**GRÁFICO N° 18**  
**RECAUDACIÓN TRIBUTARIA MENSUAL**  
(En miles de nuevos soles)

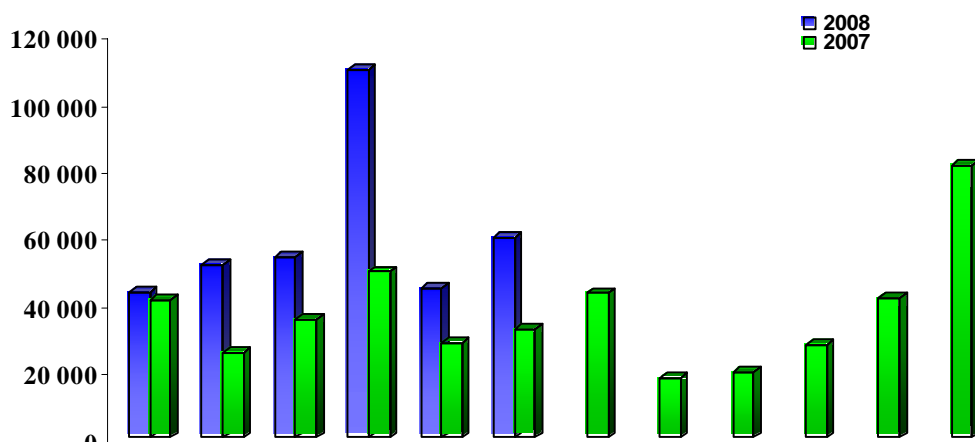

ELABORACIÓN: BCRP, Sucursal Huancayo. Departamento de Estudios Económicos

### 3.2. Gobierno Regional

El gasto ejecutado por el Gobierno Regional (S/. 33, 1 millones) aumentó 4,0 por ciento respecto a junio del año pasado, como resultado del incremento de los Gastos de Capital (163,6 por ciento), contrarrestado parcialmente por la reducción de los gastos Corrientes (5,1 por ciento).

En la ejecución mensual, los Egresos Corrientes representaron el 86,3 por

ciento y los de Capital el 13,7 por ciento.

En el período enero – junio, el gasto fue de S/. 210,1 millones, incrementándose en términos reales en 10,2 por ciento, debido a los mayores Gastos Corrientes (0,1 por ciento) y de Capital (220,0 por ciento). En participación, los Gastos Corrientes representaron el 86,7 por ciento y los de Capital el 13,3 por ciento.

**CUADRO N° 15**  
**GASTOS DEL GOBIERNO REGIONAL**  
(En miles de nuevos soles)

	JUNIO		Var. % 1/	ENERO – JUNIO		Var. % 1/
	2007	2008		2007	2008	
<b>GASTOS CORRIENTES</b>	28 518	28 620	-5,1	172 960	182 127	0,1
<b>Pers. y Oblig. Sociales</b>	19 596	19 258	-7,0	119 485	122 178	-2,8
<b>Obligaciones Previsionales</b>	6 607	6 551	-6,2	41 620	41 531	-5,1
<b>Bienes y Servicios</b>	2 158	2 647	16,0	10 813	17 487	53,7
<b>Otros Gastos Corrientes</b>	157	164	-1,3	1 042	931	-15,1
<b>GASTOS DE CAPITAL</b>	1 625	4 526	163,6	8 314	27 987	220,0
<b>Inversiones</b>	1 510	4 188	162,4	7 833	27 248	230,7
<b>Otros Gastos de Capital</b>	115	338	178,7	481	739	46,0
<b>TOTAL</b>	<b>30 143</b>	<b>33 147</b>	<b>4,0</b>	<b>181 274</b>	<b>210 113</b>	<b>10,2</b>

1/ Variación en términos reales

FUENTE: Gobierno Regional de Ica

ELABORACIÓN: BCRP, Sucursal Huancayo. Departamento de Estudios Económicos

**GRÁFICO N° 19**  
**PARTICIPACIÓN EN EL GASTO DEL GOBIERNO REGIONAL**  
(Enero – Junio de 2008)

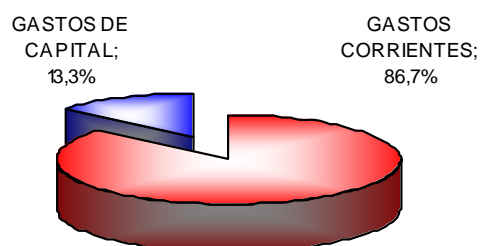

ELABORACIÓN: BCRP, Sede Regional Huancayo. Departamento de Estudios

Los egresos del Gobierno Regional fueron financiados principalmente por Recursos Ordinarios, que representaron el 84,3 por ciento, siguiendo en orden de importancia las Donaciones y Transferencias con el 12,7 por ciento. Los recursos por Canon y Sobre canon, y Directamente Recaudados,

representaron el 3,0 por ciento restante.

En el periodo acumulado, los Recursos Ordinarios, y las Donaciones y Transferencias financiaron el 92,1 por ciento del gasto total del gobierno regional.

**CUADRO N° 16**  
**GASTOS DEL GOBIERNO REGIONAL POR FUENTE DE FINANCIAMIENTO**  
(En miles de nuevos soles)

FUENTES	JUNIO			ENERO – JUNIO		
	2007	2008	Var. % 1/	2007	2008	Var. % 1/
Recursos Ordinarios	27 921	27 928	- 5,4	170 374	181 205	1,1
Canon y Sobre canon	1 192	898	- 28,8	5 639	4 991	- 15,9
Recursos Directamente Recaudados	231	111	- 54,5	444	11 687	2 401,3
Donaciones y Transferencias	799	4 211	398,6	4 817	12 231	141,4
Fondo de Compensación Regional	0	0	-	0	0	-
<b>TOTAL</b>	<b>30 143</b>	<b>33 147</b>	<b>4,0</b>	<b>181 274</b>	<b>210 114</b>	<b>10,2</b>

1/ variación en términos reales

FUENTE: Gobierno Regional de Ica

ELABORACIÓN: BCRP, Sucursal Huancayo. Departamento de Estudios Económicos

### 3.3. Sociedad de Beneficencia Pública

En términos reales, los ingresos de la Sociedad de Beneficencia disminuyeron 12,4 por ciento respecto a junio del año pasado, como resultado de la menor captación por concepto de Tasas (21,5 por ciento) y Transferencias (8,7 por

ciento).

En lo que va del año, se registró un comportamiento negativo de 13,2 por ciento respecto a lo registrado en similar periodo del año anterior.

**CUADRO N° 17**  
**INGRESOS DE LA SOCIEDAD DE BENEFICENCIA**  
(En miles de nuevos soles)

	JUNIO			ENERO - JUNIO		
	2007	2008	Var. % 1/	2007	2008	Var. % 1/
<b>INGRESOS CORRIENTES</b>	189	173	- 13,3	1 039	926	- 15,3
Tasas	166	138	- 21,5	862	764	- 15,8
Venta de Bienes	5	15	211,2	17	35	97,1
Prestación de Servicios	13	15	4,9	82	87	0,2
Rentas de la Propiedad	5	6	1,7	70	39	- 47,2
Multas y Sanciones	0	0	105,3	1	1	138,5
Otros Ingresos Corrientes	0	0	-	7	1	- 92,4
<b>INGRESOS DE CAPITAL</b>	46	44	- 8,7	288	287	- 5,4
Transferencias	46	44	- 8,7	288	287	- 5,4
<b>TOTAL</b>	<b>235</b>	<b>218</b>	<b>- 12,4</b>	<b>1 327</b>	<b>1 213</b>	<b>- 13,2</b>

1/ Variación en términos reales

FUENTE: Sociedad de Beneficencia de Ica

ELABORACIÓN: BCRP, Sucursal Huancayo. Departamento de Estudios Económicos

El gasto total de la Sociedad de Beneficencia, fue inferior en 6,6 por ciento respecto a junio de 2007, por la reducción de los gastos de capital (17,0 por ciento), parcialmente contrarrestado por el incremento de los gastos corrientes (0,7 por ciento).

El 63,2 por ciento se destinó a Gastos Corrientes y el 36,8 por ciento a Gastos de Capital. De otro lado, de enero a junio los gastos disminuyeron 7,7 por ciento con relación a similar periodo del año anterior.

**CUADRO N° 18**  
**GASTOS DE LA SOCIEDAD DE BENEFICENCIA**  
(En miles de nuevos soles)

	JUNIO			ENERO - JUNIO		
	2007	2008	Var. % 1/	2007	2008	Var. % 1/
<b>GASTOS CORRIENTES</b>	148	157	0,7	938	978	-0,9
Pers. y Oblig. Sociales	23	25	1,2	157	171	3,6
Obligaciones Provisionales	24	21	- 15,8	156	142	- 13,2
Bienes y Servicios	81	87	0,7	496	522	0,0
Otros Gastos Corrientes	19	24	21,0	130	143	5,0
<b>GASTOS DE CAPITAL</b>	104	92	- 17,0	229	154	- 35,8
Inversiones	101	74	- 30,8	199	130	- 37,8
Otros Gastos de Capital	3	18	406,1	29	24	- 22,5
<b>TOTAL</b>	<b>252</b>	<b>249</b>	<b>- 6,6</b>	<b>1 167</b>	<b>1 133</b>	<b>- 7,7</b>

1/ Variación en términos reales

FUENTE: Sociedad de Beneficencia de Ica

ELABORACIÓN: BCRP, Sucursal Huancayo. Departamento de Estudios Económicos

## IV. MONEDA Y CRÉDITO

### 4.1. Depósitos del Sistema Financiero

Los depósitos en el sistema financiero alcanzaron S/. 842,4 millones, monto superior en 15,0 por ciento respecto al saldo de junio del año pasado. El crecimiento en moneda nacional fue 37,7 por ciento, por el contrario en moneda extranjera descendió 10,6 por ciento. Se muestra en la Región, preferencia por los depósitos en soles frente a los dólares, representando estos últimos el 36,5 por ciento del total.

Según modalidades de captación, se registró incrementos en todas las modalidades. Los depósitos a la vista aumentaron 13,1 por ciento y los depósitos de ahorro y a plazos en 23,6

y 8,8 por ciento, respectivamente.

Por instituciones, en términos relativos, se observó un dinamismo superior en las microfinancieras, al aumentar los depósitos en 18,9 por ciento con relación a un crecimiento de 13,2 por ciento de las empresas bancarias, respecto a junio de 2007.

En cuanto a liderazgo, el Banco de Crédito registró la mayor proporción de depósitos, con una participación de 33,5 por ciento; en tanto que, el Banco Falabella sólo participó con el 0,02 por ciento del total.

**CUADRO N° 19**  
**DEPÓSITOS DEL SISTEMA FINANCIERO**  
(Saldo en miles de nuevos soles)

	JUNIO		
	2007	2008	Var. % 1/
<b>Empresas Bancarias</b>	475 096	568 568	13,2
<b>Instituciones de Microfinanzas</b>	217 806	273 814	18,9
Cajas municipales	112 196	147 215	24,1
Cajas rurales	105 610	126 599	13,4
Edpymes	0	0	-
<b>TOTAL</b>	<b>692 902</b>	<b>842 383</b>	<b>15,0</b>
<b>En M/N</b>	<b>367 884</b>	<b>535 332</b>	<b>37,7</b>
<b>En M/E</b>	<b>325 018</b>	<b>307 051</b>	<b>-10,6</b>

1/ Variación en valores reales

FUENTE: Superintendencia de Banca y Seguros (SBS)

ELABORACIÓN: BCRP, Sucursal Huancayo. Departamento de Estudios Económicos

**CUADRO N° 20**  
**PARTICIPACIÓN EN LOS DEPÓSITOS**  
(En %)

ENTIDAD	JUNIO		
	Miles de S/.	Mes	Acumulado
Banco de Crédito	281 892	33,5%	33,5%
Caja Municipal de Ica	126 925	15,1%	48,5%
Caja Rural Señor de Luren	126 599	15,0%	63,6%
Banco Continental	100 108	11,9%	75,4%
Interbank	79 386	9,4%	84,9%
Scotiabank	78 247	9,3%	94,2%
Caja Municipal de Pischo	17 916	2,1%	96,3%
Interamericano de Finanzas	10 330	1,2%	97,5%
Mi Banco	9 151	1,1%	98,6%
Banco de Comercio	4 498	0,5%	99,1%
Banco del Trabajo	2 980	0,4%	99,5%
Caja Municipal de Arequipa	2 374	0,3%	99,8%
Banco Azteca del Perú	1 767	0,2%	100,0%
Falabella	208	0,0%	100,0%
<b>TOTAL</b>	<b>842 383</b>	<b>100,0%</b>	

FUENTE: Superintendencia de Banca y Seguros (SBS)

ELABORACIÓN: BCRP, Sucursal Huancayo. Departamento de Estudios Económicos

**GRÁFICO N° 20**  
**DEPÓSITOS Y COLOCACIONES EN MILES DE NUEVOS SOLES**  
(En miles de nuevos soles)

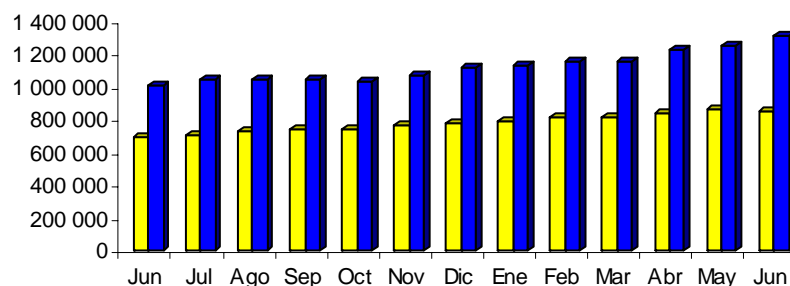

ELABORACIÓN: BCRP, Sucursal Huancayo. Departamento de Estudios Económicos

#### 4.2. Crédito del Sistema Financiero

El crédito total del sistema financiero al sector privado ascendió a S/. 1 304, 9 millones, 22,3 por ciento más respecto al

saldo registrado en junio de 2007, debido al crecimiento de los créditos tanto en soles (39,4 por ciento), como en dólares

(6,8 por ciento). Se advierte la disminución de la dolarización de los préstamos, al situarse en 45,94 por ciento, menor en 5,6 puntos porcentuales comparado con junio de 2007. Según instituciones, las colocaciones de las empresas bancarias y las instituciones Microfinancieras mostraron un

desarrollo positivo, al crecer en 23,3 y 19,4 por ciento, respectivamente. El Banco de Crédito colocó el 38,0 por ciento del total de préstamos; contrariamente, el Banco Azteca del Perú, tuvo la menor participación (0,2 por ciento).

**CUADRO N° 21**  
**CRÉDITOS DEL SISTEMA FINANCIERO**  
(Saldo en miles de nuevos soles)

	JUNIO		
	2007	2008	Var. % 1/
<b>Empresas Bancarias</b>	743 283	969 099	23,3
<b>Instituciones de Microfinanzas</b>	266 118	335 815	19,4
Cajas municipales	125 907	158 449	19,1
Cajas rurales	135 499	170 604	19,1
Edpymes	4 712	6 763	35,8
<b>TOTAL</b>	<b>1 009 401</b>	<b>1 304 914</b>	<b>22,3</b>
<b>En M/N</b>	<b>478 576</b>	<b>705 388</b>	<b>39,4</b>
<b>En M/E</b>	<b>530 825</b>	<b>599 526</b>	<b>6,8</b>

1/ Variación en valores reales

FUENTE: Superintendencia de Banca y Seguros (SBS)

ELABORACIÓN: BCRP, Sucursal Huancayo. Departamento de Estudios Económicos

La morosidad fue 7,8 por ciento, ratio superior en 4,2 puntos porcentuales respecto a junio del año pasado, explicado por el superior aumento de los créditos vencidos y en cobranza judicial (182,7 por ciento) respecto a las colocaciones brutas (22,3 por ciento). Por tipo de moneda, la morosidad en los

créditos en moneda nacional (11,6 por ciento), fue más importante que la de moneda extranjera (3,2 por ciento).

Por instituciones, el sistema bancario mostró el más alto índice de morosidad con un ratio de 8,2 por ciento, frente a las empresas microfinancieras que registraron un nivel más bajo (6,4 por ciento).

**CUADRO N° 22  
PARTICIPACIÓN EN LOS CRÉDITOS**

ENTIDAD	JUNIO		
	Miles de S/.	Mes	Acumulado
Banco de Crédito	496 156	38,0%	37,8%
Caja Rural Señor de Luren	170 604	13,1%	51,2%
Banco Continental	155 390	11,9%	81,6%
Caja Municipal de Ica	127 384	9,8%	70,2%
Scotiabank	120 114	9,2%	60,6%
Interbank	103 369	7,9%	89,7%
Mi Banco	41 924	3,2%	92,9%
Banco del Trabajo	29 785	2,3%	95,3%
Caja Municipal de Arequipa	15 868	1,2%	97,8%
Caja Municipal de Pisco	15 196	1,2%	96,5%
Interamericano de Finanzas	13 204	1,0%	99,3%
Edpyme Efectiva	6 763	0,5%	98,3%
Falabella	3 316	0,3%	99,6%
Banco de Comercio	3 098	0,2%	99,8%
Banco Azteca del Perú	2 743	0,2%	100,0%
<b>TOTAL</b>	<b>1 304 914</b>	<b>100,0%</b>	

FUENTE: Superintendencia de Banca y Seguros (SBS)

ELABORACIÓN: BCRP, Sucursal Huancayo. Departamento de Estudios Económicos

**CUADRO N° 23  
MOROSIDAD DEL SISTEMA FINANCIERO 1/  
(En % de las colocaciones brutas)**

	JUNIO		
	2007	2008	Variación %
Empresas Bancarias	3,5	7,8	118,7
Instituciones de Microfinanzas	7,6	6,4	-15,8
Cajas Municipales	8,2	8,2	0,2
Cajas Rurales	7,0	4,6	-34,3
Edpymes	10,3	9,7	-5,1
<b>TOTAL</b>	<b>3,5</b>	<b>7,8</b>	<b>118,7</b>
<b>En MN</b>	<b>4,3</b>	<b>11,6</b>	<b>170,1</b>
<b>En ME</b>	<b>2,9</b>	<b>3,2</b>	<b>11,5</b>

1/ Cartera pesada = ( créditos vencidos + créditos en cobranza judicial ) / colocaciones brutas

FUENTE: Instituciones Financieras

ELABORACIÓN: BCRP, Sucursal Huancayo. Departamento de Estudios Económicos

### 4.3. Crédito a la Pequeña y Microempresa

El crédito otorgado a la pequeña y microempresa fue de S/. 366,9 millones,

17,8 por ciento mayor, en términos reales, respecto a junio de 2007, en que destacó



la expansión de las colocaciones de Edpyme Efectiva (41,8 por ciento). En cuanto al liderazgo, la Caja Rural Señor de Luren canalizó el 45,5 por ciento del

crédito total, seguido de la Caja Municipal de Ica con 33,3 por ciento de participación.

**CUADRO N° 24**  
**CRÉDITO OTORGADO A LA PEQUEÑA Y MICROEMPRESA**  
**(Saldos en miles de nuevos soles)**

ENTIDAD	JUNIO		
	2007	2008	Var. % 1/
Caja Rural Señor de Luren	131 976	167 050	19,7
Caja Municipal de Ica	97 746	122 211	18,3
Mi Banco	33 942	39 835	11,0
Caja Municipal de Arequipa	11 795	15 735	26,2
Caja Municipal de Pisco	14 855	15 543	-1,0
Edpyme Efectiva	4 400	6 598	41,8
<b>TOTAL</b>	<b>294 715</b>	<b>366 973</b>	<b>17,8</b>

1/ Variación en valores reales

FUENTE: Instituciones Financieras

ELABORACIÓN: BCRP, Sucursal Huancayo. Departamento de Estudios Económicos

## **INFORMACIÓN ESTADÍSTICA MENSUAL**

**ANEXO 1**  
**ICA: PRODUCCIÓN AGROPECUARIA**  
**(TM)**

CULTIVOS	2007							2008						
	Jul	Ago	Sep	Oct	Nov	Dic	Ene. - Jun.	Ene	Feb	Mar	Abr	May	Jun	Ene. - Jun.
<b>Agrícolas</b>														
Alcachofa	2 660,9	4 643,3	8 226,8	8 500,9	4 667,7	5 192,2	1 207,1	226,0	351,0	607,5	0,0	0,0	0,0	1 184,5
Algodón	386,1	150,7	10,1	22,8	210,5	338,9	84 198,1	10 186,8	11 501,8	4 388,7	22 385,6	21 773,2	8 444,7	78 680,8
Cebolla cabeza amarilla	3 476,0	9 900,0	25 214,0	19 422,0	8 490,0	2 400,0	6 955,5	0,0	320,0	320,0	0,0	0,0	1 800,0	2 440,0
Espárrago	4 121,7	8 195,6	16 444,6	16 640,2	15 138,1	13 599,3	38 373,8	13 700,0	7 576,7	9 587,2	7 807,9	5 216,4	4 215,1	48 103,3
Limón sutil	214,0	125,6	0,0	52,3	0,0	0,0	149,5	0,3	0,0	40,5	150,7	70,2	183,7	445,3
Lúcuma	152,9	0,0	0,0	0,0	0,0	0,0	758,2	0,0	0,0	6,5	156,8	290,5	256,4	710,2
Maíz amarillo duro	7 843,1	7 150,8	11 300,8	4 318,2	4 861,2	3 548,4	24 143,1	3 183,6	2 786,4	4 813,0	3 562,3	3 416,5	6 168,1	23 929,8
Maíz amiláceo	0,0	80,8	24,8	0,0	0,0	0,0	13,2	3,8	0,0	0,0	4,4	12,6	0,0	20,8
Maíz choclo	448,8	2 723,8	7 091,7	3 834,5	1 037,5	21,6	258,4	0,0	0,0	0,0	0,0	45,6	245,2	290,8
Mango	0,0	44,5	0,0	0,0	0,0	0,0	4 892,8	832,1	1 691,3	1 208,5	0,0	0,0	0,0	3 732,0
Naranja	15 178,0	3 131,1	0,0	0,0	0,0	0,0	4 791,3	0,0	4,8	0,0	0,0	880,8	3 974,6	4 860,2
Olivo	703,3	33,5	0,0	0,0	0,0	0,0	17,2	0,0	12,8	48,0	0,0	0,0	0,0	60,8
Palto	2 140,8	1 218,6	30,0	161,0	0,0	0,0	8 821,5	0,0	0,0	55,7	1 075,5	6 984,3	3 172,2	11 287,7
Papa	3 564,4	25 942,4	25 427,0	14 097,3	2 446,5	0,0	573,8	0,0	61,5	100,1	70,6	328,0	210,0	770,2
Páprika	896,4	619,0	192,0	134,0	307,2	60,0	6 757,3	22,0	150,0	1 398,0	1 400,2	2 187,8	986,4	6 144,4
Tangelo	11 998,5	6 046,3	78,0	0,0	0,0	0,0	2 495,5	0,0	0,0	0,0	0,0	0,0	1 710,2	1 710,2
Tomate	2 441,6	2 639,4	2 749,1	9 166,0	24 673,0	8 992,0	37 846,6	12 882,3	14 066,2	19 513,0	5 880,0	1 383,1	1 629,0	55 353,6
Vid	0,0	0,0	10,0	2 361,8	13 352,4	18 348,7	48 960,9	10 643,7	18 194,6	17 755,8	5 576,8	124,8	0,0	52 295,7
Zapallo	4 099,9	4 167,1	3 039,9	656,0	468,2	651,6	7 842,0	174,2	612,4	1 101,0	706,6	1 218,5	1 768,3	5 581,0
<b>Otros Productos Agrícolas</b>														
Aji	335,0	84,1	190,4	25,2	138,4	10,0	1 045,3	0,0	271,0	186,2	247,0	80,0	76,0	860,2
Arveja grano verde	57,0	47,0	19,9	7,6	3,6	0,0	72,5	0,0	9,4	0,0	0,0	20,2	84,2	113,8
Camote	635,5	834,0	418,7	377,0	298,1	185,6	12 004,5	164,0	425,1	1 733,0	566,6	499,6	274,3	3 662,6
Cebolla	779,0	300,0	620,0	0,0	0,0	107,5	1 089,2	64,5	153,0	0,0	48,0	319,0	75,0	659,5
Ciruella	0,0	0,0	0,0	0,0	0,0	0,0	808,0	0,0	70,0	679,8	454,1	105,2	54,8	1 364,0
Frijol grano seco	45,0	28,4	90,2	77,3	42,6	22,5	98,3	7,5	32,5	3,2	13,9	0,0	40,1	97,2
Garbanzo grano seco	0,0	32,5	257,1	598,6	433,2	0,0	0,0	0,0	0,0	0,0	0,0	0,0	0,0	0,0
Mandarina	1 951,7	541,4	80,0	0,0	0,0	0,0	16 533,6	0,0	0,0	605,0	1 940,0	5 133,1	4 283,4	11 961,5
Melocotonero	0,0	0,0	15,0	18,0	0,0	2,4	230,4	77,6	201,9	0,0	0,0	0,0	0,0	279,5
Melón	0,0	0,0	0,0	0,0	0,0	0,0	159,0	76,8	186,0	0,0	0,0	0,0	0,0	262,8
Pallar grano seco	321,3	2 104,6	2 339,2	1 517,2	336,0	286,6	67,9	9,6	0,0	10,5	3,4	0,0	15,2	38,7
Pecano	78,8	0,0	0,0	0,0	0,0	0,0	1 051,3	0,0	0,0	0,0	0,0	495,6	623,1	1 118,7
Pepino	220,3	118,2	100,0	81,0	0,0	0,0	291,0	0,0	0,0	98,0	17,0	75,0	0,0	190,0
Plátano	109,9	109,5	109,7	108,7	106,8	105,6	523,5	93,2	97,5	98,2	104,7	110,0	135,5	639,1
Sandía	76,0	0,0	182,5	216,0	287,6	439,8	5 465,0	1 330,3	1 869,5	945,0	707,0	373,0	0,0	5 224,8
Tuna	0,0	0,0	0,0	0,0	0,0	10,6	809,4	302,6	87,6	0,0	0,0	0,0	0,0	390,2
Yuca	1 006,4	905,5	224,8	325,0	0,0	0,0	853,6	135,0	0,0	0,0	57,6	216,0	583,5	992,1
<b>PECUARIO</b>														
Carne de ave	3 981,2	4 895,6	3 989,0	4 167,8	4 902,3	4 653,9	23 359,4	3187,7	3068,4	2534,7	2925,8	3049,6	3001,9	17 768,0
Carne de vacuno	123,6	85,5	87,8	91,1	98,7	121,6	571,2	69,9	72,3	92,4	117,3	97,7	97,5	547,1
Huevos	5 663,4	5 532,7	4 743,0	4 916,6	5 610,8	5 549,0	33 188,9	4685,6	4700,5	4711,1	4728,1	4728,0	4732,1	28 285,5
Leche Vacuno	1 643,1	1 640,3	1 802,6	1 646,1	1 635,3	1 651,9	9 430,6	1526,2	1454,1	1547,1	1525,6	1576,3	1543,2	9 172,5

FUENTE: Dirección Regional de Agricultura - Ica

ELABORACIÓN: BCRP. Sucursal Huancayo. Departamento de Estudios Económicos

**ANEXO 2**  
**ICA: PRODUCCIÓN PESQUERA**  
**(TM)**

	2007												2008							
	ENE. - Jun.	Ene.	Feb.	Mar	Abr	May	Jun	Jul	Ago	Sep	Oct	Nov	Dic	Ene	Feb	Mar	Abr	May	Jun	ENE. - Jun.
<b>CHD 1/</b>	<b>15 811</b>	<b>2 930</b>	<b>2 382</b>	<b>1 289</b>	<b>4 284</b>	<b>3 416</b>	<b>1 511</b>	<b>2 269</b>	<b>1 016</b>	<b>469</b>	<b>1 486</b>	<b>1 640</b>	<b>1 866</b>	<b>1 621</b>	<b>1 321</b>	<b>1 613</b>	<b>1 176</b>	<b>1 235</b>	<b>1 358</b>	<b>8 324</b>
<b>1. Fresco</b>	<b>5 800</b>	<b>1 701</b>	<b>1 555</b>	<b>505</b>	<b>800</b>	<b>800</b>	<b>440</b>	<b>1 090</b>	<b>287</b>	<b>42</b>	<b>336</b>	<b>444</b>	<b>624</b>	<b>359</b>	<b>327</b>	<b>324</b>	<b>418</b>	<b>456</b>	<b>378</b>	<b>2 263</b>
Bonito	681	94	274	194	48	57	15	21	15	2	17	18	19	188	171	66	71	125	188	810
Bobo	55	2	8	10	9	13	13	12	17	1	17	18	19	2	2	4	6	9	2	26
Caballa	573	275	202	9	79	4	5	120	12	1	10	10	11	2	1	6	12	27	2	50
Cabinza	255	40	44	32	56	42	42	41	14	3	58	65	72	33	35	25	55	53	52	253
Cabrilla	63	8	9	9	6	24	7	19	9	0	9	10	11	2	2	4	2	7	2	20
Chita	35	2	7	6	6	6	7	10	7	0	8	8	9	0	0	2	2	6	0	10
GuUarra	44	13	8	8	5	5	6	7	8	1	8	9	11	3	1	3	2	2	3	14
Jurel	2 650	1 111	883	120	440	71	25	498	18	3	14	15	16	28	25	34	32	54	28	201
Lorna	172	14	12	19	35	40	52	26	20	10	13	15	16	32	36	41	38	51	32	231
Lenguado	42	7	5	6	8	8	7	10	7	0	7	8	10	1	2	2	1	7	1	14
Lisa	109	11	12	30	25	14	17	18	15	2	13	25	47	0	1	1	1	19	0	22
Mojarilla	85	13	9	12	14	16	21	21	15	0	13	22	38	0	0	0	0	8	0	8
Pejerrey	330	7	10	9	19	96	189	179	33	16	60	66	72	16	12	19	35	43	16	140
Perico	87	51	35	1	0	0	0	0	0	0	0	0	1	33	13	3	0	0	33	81
Pintadilla	47	8	6	7	8	9	8	9	7	1	6	11	20	2	2	4	2	10	2	23
Raya	54	10	11	12	7	7	8	15	17	1	15	29	56	5	1	4	8	8	5	30
Tranbollo	35	5	5	3	7	8	7	10	5	0	8	15	27	0	0	1	1	7	0	10
Otros	483	31	15	19	27	378	12	75	69	1	59	100	170	12	22	105	149	20	12	321
<b>2. Congelado</b>	<b>2 649</b>	<b>236</b>	<b>203</b>	<b>74</b>	<b>1 294</b>	<b>585</b>	<b>257</b>	<b>269</b>	<b>125</b>	<b>30</b>	<b>137</b>	<b>144</b>	<b>151</b>	<b>163</b>	<b>127</b>	<b>142</b>	<b>120</b>	<b>64</b>	<b>163</b>	<b>780</b>
<b>3. Conserva</b>	<b>4 432</b>	<b>532</b>	<b>262</b>	<b>258</b>	<b>1 719</b>	<b>1 354</b>	<b>307</b>	<b>346</b>	<b>200</b>	<b>79</b>	<b>95</b>	<b>100</b>	<b>106</b>	<b>712</b>	<b>480</b>	<b>859</b>	<b>142</b>	<b>212</b>	<b>712</b>	<b>3 118</b>
<b>4. Curado</b>	<b>2 931</b>	<b>460</b>	<b>363</b>	<b>452</b>	<b>471</b>	<b>677</b>	<b>507</b>	<b>564</b>	<b>403</b>	<b>318</b>	<b>918</b>	<b>951</b>	<b>984</b>	<b>387</b>	<b>387</b>	<b>287</b>	<b>496</b>	<b>503</b>	<b>105</b>	<b>2 164</b>
<b>CHI 2/</b>	<b>432 052</b>	<b>20</b>	<b>702</b>	<b>580</b>	<b>98 836</b>	<b>193 591</b>	<b>138 323</b>	<b>249</b>	<b>0</b>	<b>1 488</b>	<b>608</b>	<b>90 816</b>	<b>11 116</b>	<b>0</b>	<b>0</b>	<b>925</b>	<b>966</b>	<b>1 180</b>	<b>105</b>	<b>3 175</b>
<b>1. Anchoveta</b>	<b>431 649</b>	<b>0</b>	<b>693</b>	<b>570</b>	<b>98 806</b>	<b>193 377</b>	<b>138 203</b>	<b>114</b>	<b>0</b>	<b>1 354</b>	<b>138</b>	<b>90 816</b>	<b>11 116</b>	<b>0</b>	<b>0</b>	<b>762</b>	<b>922</b>	<b>1 001</b>	<b>105</b>	<b>2 790</b>
<b>2. Otras Especies</b>	<b>403</b>	<b>20</b>	<b>8</b>	<b>10</b>	<b>30</b>	<b>214</b>	<b>120</b>	<b>135</b>	<b>0</b>	<b>134</b>	<b>470</b>	<b>0</b>	<b>0</b>	<b>0</b>	<b>0</b>	<b>163</b>	<b>44</b>	<b>178</b>	<b>0</b>	<b>385</b>
<b>TOTAL</b>	<b>447 863</b>	<b>2 950</b>	<b>3 084</b>	<b>1 868</b>	<b>103 119</b>	<b>197 007</b>	<b>139 835</b>	<b>2 518</b>	<b>1 016</b>	<b>1 957</b>	<b>2 094</b>	<b>92 455</b>	<b>12 982</b>	<b>1 621</b>	<b>1 321</b>	<b>2 537</b>	<b>2 142</b>	<b>2 415</b>	<b>1 462</b>	<b>11 499</b>

1/ Consumo Humano DirecUo.

2/ Consumo Humano IndirecUo.

FUENUE: Dirección Regional de Producción - Ica

ELABORACION: BCRP. Sucursal Huancayo. Departamento de Estudios Económicos

**ANEXO 3  
ICA: PRODUCCION MINERA METÁLICA**

MINERAL	2007								2008						
	Jun	Jul	Ago	Sep	Oct	Nov	Dic	Ene. - Jun.	Ene	FEB	MAR	ABR	MAY	JUN	Ene. - Jun.
Hierro (TMF)	460 378	433 555	394 355	402 900	491 847	374 816	421 050	2 585 073	391 558	371 623	535 376	415 768	460 432	582 190	2 756 948
Plomo (TMF)	0	105	294	464	726	877	781	0	648	728	587	1 132	889	751	4 735
Plata (Kg.f)	0	1 522	2 998	3 707	5 760	5 184	4 836	0	3 484	4 310	3 485	4 236	4 204	4 963	24 681
Cobre (TMF)	0	225	334	407	527	559	629	0	688	704	906	754	784	890	4 725
Zinc (TMF)	0	1 524	2 450	3 091	4 241	6 034	6 511	0	5 185	6 200	6 781	5 550	6 179	7 453	37 348

FUENTE: DGM/DPDM/Estadística Minera

ELABORACKON: BCRP. Sucursal Huancayo. Departamento de Estudios Económicos

**ANEXO 4**  
**REGIÓN ICA: ARRIBOS POR PROVINCIAS**

	ICA				NAZCA				CHINCHA				PISCO				PALPA				TOTAL					
	2007		2008		2007		2008		2007		2008		2007		2008		2007		2008		2007			2008		
	Nac.	Ext.	Nac.	Ext.	Nac.	Ext.	Nac.	Ext.	Nac.	Ext.	Nac.	Ext.	Nac.	Ext.	Nac.	Ext.	Nac.	Ext.	Nac.	Ext.	Total	Nac.	Ext.	Total		
Enero	15 270	1 823	15 821	2 261	4 577	3 264	4 965	4 392	9 002	160	7 851	139	7 007	2 883	1 154	548	162	0	155	0	36 018	8 130	44 148	29 946	7 340	37 286
Febrero	17 119	2 034	16 042	2 330	4 692	3 757	4 876	3 748	8 293	231	8 744	87	6 873	3 405	716	429	154	0	162	0	37 131	9 427	46 558	30 540	6 594	37 134
Marzo	16 219	2 495	15 871	2 583	4 549	5 422	5 618	6 057	8 294	261	9 293	147	5 982	3 634	994	585	173	0	154	0	35 217	11 812	47 029	31 930	9 372	41 302
Abril	16 578	2 011	12 890	2 806	5 462	5 605	4 762	6 577	9 227	170	8 661	127	6 663	4 128	1 295	596	177	0	182	0	38 107	11 914	50 021	27 790	10 106	37 896
Mayo	13 424	2 215	14 776	2 429	6 990	5 433	5 556	6 038	8 679	179	8 262	121	3 558	1 034	1 834	693	185	0	189	0	32 836	8 861	41 697	30 617	9 281	39 898
Junio	15 121	1 717	14 129	2 752	7 000	5 277	5 397	4 313	7 346	249	8 049	147	4 503	3 061	966	603	159	0	172	0	34 129	10 304	44 433	28 713	7 815	36 528
Julio	14 634	1 920			5 945	6 390			8 235	296			3 966	4 607			161	0			32 941	13 213	46 154	0	0	0
Agosto	12 649	2 295			5 279	5 472			4 947	59			219	59			167	0			23 261	7 885	31 146	0	0	0
Setiembre	12 559	1 869			5 190	5 936			5 859	82			356	48			58	0			24 022	7 935	31 957	0	0	0
Octubre	17 089	3 248			5 452	8 014			7 018	69			560	288			181	0			30 300	11 619	41 919	0	0	0
Noviembre	15 360	3 264			5 064	5 554			7 178	131			770	326			187	0			28 559	9 275	37 834	0	0	0
Diciembre	15 149	1 849			4 719	2 616			7 004	43			1 119	413			178	0			28 169	4 921	33 090	0	0	0
<b>Ene. - Nov.</b>	<b>93 731</b>	<b>12 295</b>	<b>89 529</b>	<b>15 161</b>	<b>33 270</b>	<b>28 758</b>	<b>31 174</b>	<b>31 125</b>	<b>50 841</b>	<b>1 250</b>	<b>50 860</b>	<b>768</b>	<b>34 586</b>	<b>18 145</b>	<b>6 959</b>	<b>3 454</b>	<b>1 010</b>	<b>0</b>	<b>1 014</b>	<b>0</b>	<b>213 438</b>	<b>60 448</b>	<b>273 886</b>	<b>179 536</b>	<b>50 508</b>	<b>230 044</b>
Var. Mar. % (08/07)			-8,5	78,4			-29,8	-23,7			12,4	-53,3			-102,1	-104,4			10,6	-				-20,6	-31,4	-23,1
Var (Ene.- Mar.)% 08/07			-4,5	23,3			-6,3	8,2			0,0	-38,6			-79,9	-81,0			0,4	-				-15,9	-16,4	-16,0

FUENTE: MNCETUR - Ica

ELABORACION: BCRP, Sucursal Huancayo, Departamento de Estudios Económicos

**ANEXO 5**  
**EMPLEO FORMAL URBANO EN EMPRESAS PRIVADAS DE 10 Y MÀS TRABAJADORES POR SECTORES ECONÒMICOS**  
**REGION ICA 1/**

<b>Año</b>	<b>Mes</b>	<b>Extractivo</b>	<b>Industria</b>	<b>Comercio</b>	<b>Servicios 2/</b>	<b>Transportes y Comunicaciones</b>	<b>Total</b>
<b>2007</b>	<b>Jul.</b>	3,7	24,2	19,6	24,8	8,7	<b>11,5</b>
	<b>Ago.</b>	-3,0	23,8	21,5	15,2	5,5	<b>6,3</b>
	<b>Set.</b>	-26,0	-2,0	16,2	5,9	2,0	<b>-12,9</b>
	<b>Oct.</b>	-28,8	-1,8	14,4	1,6	0,1	<b>-19,3</b>
	<b>Nov.</b>	-21,8	4,4	16,8	2,4	-3,7	<b>-12,2</b>
	<b>Dic.</b>	-9,8	9,7	23,4	6,9	-3,7	<b>-2,6</b>
<b>2008</b>	<b>Ene</b>	-8,4	-7,5	-4,0	-7,4	3,4	<b>-5,2</b>
	<b>Feb.</b>	-3,0	1,5	8,0	-10,5	-10,0	<b>-2,2</b>
	<b>Mar.</b>	-22,0	-4,5	-5,1	18,5	2,0	<b>-11,8</b>
	<b>Abr.</b>	-10,5	1,1	2,2	-2,4	13,2	<b>-2,0</b>
	<b>May</b>	-1,0	-3,1	3,8	9,8	-1,7	<b>0,9</b>
	<b>Jun</b>	8,9	-1,6	-0,2	3,2	6,7	<b>4,1</b>

1/ Variación porcentual con respecto al mes anterior.

2/ desde Mayo incluye agua y electricidad

FUENTE: MTPE - DNPEPP - Encuesta Nacional de Variación Mensual del Empleo en Empresas de 10 y más Trabajadores de la actividad privada.

ELABORACION: BCRP. Sucursal Huancayo. Departamento de Estudios Económicos

**ANEXO 6**  
**ICA: EXPORTACIONES FOB POR GRUPOS DE PRODUCTOS**  
**(Miles de US\$)**

TIPO	2007							2008						
	Ene. - Jun.	Jul	Ago	Sep	Oct	Nov	Dic	ENE	FEB	MAR	ABR	MAY	JUN	Ene.-Jun.
<b>PRODUCTOS TRADICIONALES</b>	<b>515 514</b>	<b>127 492</b>	<b>62 500</b>	<b>97 798</b>	<b>90 615</b>	<b>82 800</b>	<b>87 124</b>	<b>122 998</b>	<b>80 596</b>	<b>88 091</b>	<b>92 269</b>	<b>70 035</b>	<b>133 402</b>	<b>587 392</b>
Agrícolas	1 154	0	0	0	0	0	0	0	0	0	0	0	0	0
Mineros	298 352	64 999	29 386	37 517	50 462	24 215	32 052	92 662	49 033	52 771	30 714	34 554	47 837	307 571
Pesqueros	41 614	22 762	13 546	12 732	13 963	3 324	4 431	4 696	3 019	5 409	2 049	4 268	14 132	33 573
Petroleo y derivados	174 395	39 730	19 568	47 549	26 190	55 261	50 641	25 640	28 545	29 910	59 506	31 213	71 433	246 248
<b>PRODUCTOS NO TRADICIONALES</b>	<b>155 532</b>	<b>27 826</b>	<b>25 377</b>	<b>31 046</b>	<b>35 201</b>	<b>31 608</b>	<b>41 864</b>	<b>44 672</b>	<b>29 766</b>	<b>22 919</b>	<b>25 044</b>	<b>33 173</b>	<b>32 152</b>	<b>187 727</b>
Agropecuario	89 515	17 844	18 458	23 740	27 298	25 039	32 562	37 080	22 784	13 607	16 985	22 182	21 337	133 975
Pesqueros	9 458	2 382	1 477	1 196	1 215	1 226	1 653	1 031	2 087	1 508	1 904	1 594	2 707	10 832
Textiles	51 475	5 038	4 368	4 455	5 728	3 933	6 005	5 862	4 169	6 879	4 302	7 400	6 573	35 184
Otros 1/	5 084	2 562	1 074	1 654	960	1 410	1 643	699	726	926	1 853	1 998	1 535	7 736
<b>TOTAL EXPORTACIONES</b>	<b>671 046</b>	<b>155 317</b>	<b>87.878</b>	<b>128.844</b>	<b>125.816</b>	<b>114.408</b>	<b>128.988</b>	<b>167.671</b>	<b>110.362</b>	<b>111.010</b>	<b>117.313</b>	<b>103.208</b>	<b>165.555</b>	<b>775 119</b>

1/ Cartones, bolsas, chocolates, pisco, vino, envases, sal, soda caustica.

FUENTE: SUNAT. [www.sunat.gob.pe](http://www.sunat.gob.pe)

ELABORACION: BCRP. Sucursal Huancayo. Departamento de Estudios Económicos



**ANEXO 7**  
**ICA: EXPORTACIONES DE PRODUCTOS TRADICIONALES**  
**(Miles de US\$)**

TIPO	2007							2008						
	Ene.-Jun.	Jul	Ago	Sep	Oct	Nov	Dic	ENE	FEB	MAR	ABR	MAY	JUN	Ene.-Jun.
<b>AGRÍCOLAS</b>	<b>1 154</b>	<b>0</b>	<b>0</b>	<b>0</b>	<b>0</b>	<b>0</b>	<b>0</b>	<b>0</b>	<b>0</b>	<b>0</b>	<b>0</b>	<b>0</b>	<b>0</b>	<b>0</b>
Algodón	1 154	0	0	0	0	0	0	0	0	0	0	0	0	0
<b>MINEROS</b>	<b>298 352</b>	<b>64 999</b>	<b>29 386</b>	<b>37 517</b>	<b>50 462</b>	<b>24 215</b>	<b>32 052</b>	<b>92 662</b>	<b>49 033</b>	<b>52 771</b>	<b>30 714</b>	<b>34 554</b>	<b>47 837</b>	<b>307 571</b>
Cobre	7 840	0	0	0	6 309	0	1 461	6 666	1 349	0	1	0	0	8 016
Estaño	149 985	27 093	18 518	7 506	3 850	331	1 957	54 868	21 466	12 871	1 674	774	4 382	96 036
Hierro	130 526	37 906	10 109	29 458	34 051	23 884	20 173	24 373	23 930	28 595	24 524	23 650	43 455	168 527
Plomo	104	0	0	226	0	0	0	0	1 660	1 305	1 156	988	0	5 109
Zinc	9 898	0	758	328	6 252	0	8 461	6 754	628	10 000	3 359	9 142	0	29 882
<b>PESRUEROS</b>	<b>41 614</b>	<b>22 762</b>	<b>13 546</b>	<b>12 732</b>	<b>13 963</b>	<b>3 324</b>	<b>4 431</b>	<b>4 696</b>	<b>3 019</b>	<b>5 409</b>	<b>2 049</b>	<b>4 268</b>	<b>14 132</b>	<b>33 573</b>
Aceite de Pescado	2 941	12 225	0	0	6 542	0	0	3 431	0	0	0	0	3 546	6 976
Harina de Pescado	38 672	10 537	13 546	12 732	7 420	3 324	4 431	1 266	3 019	5 409	2 049	4 268	10 587	26 597
<b>PETROLEO Y DERVIADOS</b>	<b>174 395</b>	<b>39 730</b>	<b>19 568</b>	<b>47 549</b>	<b>26 190</b>	<b>55 261</b>	<b>50 641</b>	<b>25 640</b>	<b>28 545</b>	<b>29 910</b>	<b>59 506</b>	<b>31 213</b>	<b>71 433</b>	<b>246 248</b>
<b>TOTAL</b>	<b>515 514</b>	<b>127 492</b>	<b>62 500</b>	<b>97 798</b>	<b>90 615</b>	<b>82 800</b>	<b>87 124</b>	<b>122 998</b>	<b>80 596</b>	<b>88 091</b>	<b>92 269</b>	<b>70 035</b>	<b>133 402</b>	<b>587 392</b>

FUENTE: SUNAT. [www.sunat.gob.pe](http://www.sunat.gob.pe)

ELABORACION: BCRP. Sucursal Huancayo. Departamento de Estudios Económicos

**ANEXO 8**  
**ICA: EXPORTACIONES DE PRODUCTOS NO TRADICIONALES**  
**(Miles de US\$)**

TIPO	2007							2008						Ene.-Jun.
	Ene.-Jun.	Jul	Ago	Sep	Oct	Nov	Dic	ENE	FEB	MAR	ABR	MAY	JUN	
<b>AGROPECUARIOS</b>	<b>89 515</b>	<b>17 844</b>	<b>18 458</b>	<b>23 740</b>	<b>27 298</b>	<b>25 039</b>	<b>32 562</b>	<b>37 080</b>	<b>22 784</b>	<b>13 607</b>	<b>16 985</b>	<b>22 182</b>	<b>21 337</b>	<b>133 975</b>
Alcachofas en conserva	920	0	0	0	0	0	0	0	0	0	0	0	0	0
Alcachofas frescas	811	286	786	821	1 297	802	1 197	870	403	713	335	388	400	3 108
Cebollas frescas	308	11	1 328	3 157	3 456	1 258	1 263	336	48	9	0	0	0	393
Espárragos congelados	1 811	368	134	118	290	351	530	592	873	601	459	468	111	3 104
Espárragos frescos	42 162	10 791	10 807	15 777	17 093	11 558	11 693	9 538	4 875	4 819	6 184	4 942	6 587	36 945
Frutas frescas y en conserva	3 975	131	313	62	218	51	141	445	516	160	617	1 320	562	3 620
Mandarina	4 321	290	592	428	0	0	0	0	0	96	1 542	3 629	4 247	9 514
Mango	1 058	64	0	0	0	0	4	289	683	285	699	364	333	2 654
Naranja	637	264	502	306	0	0	0	0	0	0	0	242	1 091	1 333
Palta	4 892	275	0	0	0	0	55	42	53	79	1 950	4 489	3 190	9 802
Paprika	434	176	438	266	316	202	205	290	273	318	301	460	472	2 114
Pimiento entero	2 330	807	1 022	776	416	386	302	206	168	322	804	1 522	1 436	4 458
Semillas	6 089	1 119	566	542	538	107	492	541	1 186	1 123	1 558	2 255	1 026	7 689
Tangelo	387	2 281	592	49	0	0	0	0	0	0	0	0	89	89
Tomate en conserva	3 829	386	121	0	55	414	1 252	2 002	1 387	1 465	790	238	215	6 097
Uvas	12 647	0	0	0	1 255	8 527	14 260	20 894	11 541	2 536	528	134	0	35 633
Resto 1/	2 903	596	1 258	1 438	2 363	1 384	1 167	1 035	778	1 082	1 220	1 729	1 579	7 424
<b>PESQUEROS</b>	<b>9 458</b>	<b>2 382</b>	<b>1 477</b>	<b>1 196</b>	<b>1 215</b>	<b>1 226</b>	<b>1 653</b>	<b>1 031</b>	<b>2 087</b>	<b>1 508</b>	<b>1 904</b>	<b>1 594</b>	<b>2 707</b>	<b>10 832</b>
Conserva de Pescado	3 536	751	377	466	666	360	456	651	894	496	881	402	1 183	4 507
Pescado Congelado	1 617	674	484	399	276	267	356	181	609	312	399	538	567	2 607
Filete de Pescado	1 407	0	0	0	0	0	0	0	0	0	0	0	0	0
Marisco en conserva	1 857	409	300	185	162	151	483	177	417	467	462	398	793	2 714
Otros 2/	1 041	548	317	146	111	448	359	22	166	233	162	256	165	1 004
<b>TEXTILES</b>	<b>51 475</b>	<b>5 038</b>	<b>4 368</b>	<b>4 455</b>	<b>5 728</b>	<b>3 933</b>	<b>6 005</b>	<b>5 862</b>	<b>4 169</b>	<b>6 879</b>	<b>4 302</b>	<b>7 400</b>	<b>6 573</b>	<b>35 184</b>
Hilados de algodón	3 303	200	508	127	262	137	388	635	697	441	323	283	614	2 994
Prendas de vestir	48 172	4 838	3 860	4 329	5 466	3 796	5 616	5 227	3 471	6 438	3 978	7 117	5 959	32 191
<b>OTROS 3/</b>	<b>5 084</b>	<b>2 562</b>	<b>1 074</b>	<b>1 654</b>	<b>960</b>	<b>1 410</b>	<b>1 643</b>	<b>699</b>	<b>726</b>	<b>926</b>	<b>1 853</b>	<b>1 998</b>	<b>1 535</b>	<b>7 736</b>
<b>TOTAL EXPORTACIONES</b>	<b>155 532</b>	<b>27 826</b>	<b>25 377</b>	<b>31 046</b>	<b>35 201</b>	<b>31 608</b>	<b>41 864</b>	<b>44 672</b>	<b>29 766</b>	<b>22 919</b>	<b>25 044</b>	<b>33 173</b>	<b>32 152</b>	<b>187 727</b>

1/ Camote, colantao, maíz, flores frescas, rocoto, mixtura de vegetales.

2/ Algas.

3/ Acido clorhidrico, afiches, almanagues, bebidas, cartones, bolsas, chocolates, envases, sal, soda caustica.

FUENTE: SUNAT. [www.sunat.gob.pe](http://www.sunat.gob.pe)

ELABORACION: BCRP. Sucursall Huancayo. Departamento de Estudios Económicos

**ANEXO 9**  
**ICA: EXPORTACIONES FOB POR BLOQUE ECONÓMICO Y PAISES**  
(Miles de US\$)

TIPO	2007							2008						Ene.-Jun.
	Ene.-Jun.	Jul	Ago	Sep	Oct	Nov	Dic	ENE	FEB	MAR	ABR	MAY	JUN	
<b>I. AMÉRICA</b>	<b>383 609</b>	<b>58 561</b>	<b>40 422</b>	<b>76 237</b>	<b>60 222</b>	<b>78 854</b>	<b>91 118</b>	<b>70 766</b>	<b>52 235</b>	<b>56 759</b>	<b>76 751</b>	<b>55 759</b>	<b>107 576</b>	<b>419 846</b>
<b>TLCAN</b>	<b>344 339</b>	<b>44 666</b>	<b>36 026</b>	<b>71 311</b>	<b>52 910</b>	<b>77 058</b>	<b>80 612</b>	<b>58 614</b>	<b>44 428</b>	<b>44 999</b>	<b>71 875</b>	<b>51 255</b>	<b>89 661</b>	<b>360 832</b>
Canadá	1 889	21 714	311	1 298	341	29 035	28 279	640	29 400	346	28 692	32 015	41 597	132 690
Estados Unidos	332 596	20 212	35 676	69 814	52 446	45 361	49 958	54 780	14 686	41 698	43 143	15 925	43 361	213 592
México	9 854	2 739	40	200	124	2 661	2 375	3 193	342	2 956	41	3 315	4 703	14 549
<b>CAN</b>	<b>16 866</b>	<b>1 503</b>	<b>1 233</b>	<b>617</b>	<b>717</b>	<b>1 324</b>	<b>3 046</b>	<b>3 709</b>	<b>3 215</b>	<b>2 951</b>	<b>2 119</b>	<b>1 396</b>	<b>1 930</b>	<b>15 320</b>
Bolivia	2 537	79	462	47	91	155	179	343	430	207	173	175	143	1 471
Colombia	3 179	555	73	383	439	767	956	1 391	1 095	1 191	599	617	669	5 563
Ecuador	1 346	204	191	91	6	227	647	234	611	379	545	134	254	2 156
Venezuela	9 804	664	506	95	181	176	1 264	1 742	1 079	1 174	802	470	865	6 130
<b>MERCOSUR</b>	<b>6 340</b>	<b>1 741</b>	<b>2 161</b>	<b>805</b>	<b>1 194</b>	<b>119</b>	<b>3 010</b>	<b>3 303</b>	<b>464</b>	<b>4 738</b>	<b>1 701</b>	<b>2 396</b>	<b>3 211</b>	<b>15 814</b>
Argentina	5 712	1 631	1 220	332	1 001	33	1 594	3 173	269	2 619	109	8	3 152	9 330
Brasil	625	111	941	473	164	84	1 415	88	192	2 091	1 592	2 387	52	6 403
Resto MERCOSUR	3	0	0	0	29	1	0	43	4	27	0	0	7	81
<b>CHILE</b>	<b>5 375</b>	<b>7 330</b>	<b>916</b>	<b>857</b>	<b>287</b>	<b>272</b>	<b>608</b>	<b>889</b>	<b>231</b>	<b>756</b>	<b>961</b>	<b>553</b>	<b>2 096</b>	<b>5 486</b>
<b>RESTO DE AMÉRICA</b>	<b>10 688</b>	<b>3 321</b>	<b>86</b>	<b>2 647</b>	<b>5 114</b>	<b>81</b>	<b>3 842</b>	<b>4 250</b>	<b>3 897</b>	<b>3 315</b>	<b>94</b>	<b>159</b>	<b>10 678</b>	<b>22 395</b>
<b>II. EUROPA</b>	<b>152 080</b>	<b>34 847</b>	<b>29 919</b>	<b>20 435</b>	<b>28 969</b>	<b>10 433</b>	<b>17 032</b>	<b>55 812</b>	<b>27 236</b>	<b>21 833</b>	<b>14 276</b>	<b>17 475</b>	<b>19 676</b>	<b>156 307</b>
<b>UNIÓN EUROPEA</b>	<b>149 358</b>	<b>34 648</b>	<b>23 262</b>	<b>20 296</b>	<b>22 163</b>	<b>10 144</b>	<b>15 545</b>	<b>54 446</b>	<b>26 774</b>	<b>21 583</b>	<b>13 134</b>	<b>16 730</b>	<b>15 331</b>	<b>147 998</b>
Alemania	11 915	253	340	6 181	6 093	126	372	343	722	652	192	252	359	2 520
Bélgica Luxemburgo	0	0	0	0	0	0	0	3 431	0	63	2 261	9	180	5 944
España	30 450	2 702	7 785	7 050	8 083	2 291	4 915	7 358	6 516	11 792	3 063	6 617	4 935	40 281
Francia	3 396	1 676	303	975	864	102	855	318	803	277	1 059	1 613	1 439	5 509
Inglaterra	37 078	4 295	6 874	2 733	4 710	5 728	2 420	7 653	4 266	5 039	2 144	3 601	3 823	26 527
Italia	0	0	0	0	0	0	0	1 422	2 167	351	1 436	442	554	6 371
Países Bajos	53 997	18 146	7 105	2 445	1 297	1 416	2 338	33 150	11 167	3 102	2 637	3 260	2 497	55 814
Resto Unión Europea	12 523	7 576	857	910	1 117	480	4 644	771	1 133	306	341	936	1 543	5 031
<b>SUIZA</b>	<b>1 437</b>	<b>197</b>	<b>193</b>	<b>86</b>	<b>245</b>	<b>247</b>	<b>997</b>	<b>197</b>	<b>99</b>	<b>170</b>	<b>20</b>	<b>526</b>	<b>516</b>	<b>1 527</b>
<b>RESTO DE EUROPA</b>	<b>1 285</b>	<b>2</b>	<b>6 463</b>	<b>54</b>	<b>6 561</b>	<b>42</b>	<b>490</b>	<b>1 169</b>	<b>363</b>	<b>79</b>	<b>1 122</b>	<b>219</b>	<b>3 829</b>	<b>6 783</b>
<b>III. ASIA</b>	<b>169 182</b>	<b>61 062</b>	<b>16 944</b>	<b>31 852</b>	<b>36 265</b>	<b>24 842</b>	<b>20 226</b>	<b>40 420</b>	<b>30 358</b>	<b>31 699</b>	<b>25 744</b>	<b>28 543</b>	<b>37 111</b>	<b>193 875</b>
China	121 918	23 566	13 311	15 198	29 036	20 151	10 723	27 952	12 065	21 808	23 193	19 308	29 411	133 738
Japón	28 818	24 922	1 699	6 096	4 434	4 217	5 858	674	4 482	5 000	1 777	3 964	3 806	19 704
Taiwan	3 165	839	703	357	151	105	415	384	0	894	192	1 126	338	2 933
Resto de Asia	15 281	11 735	1 230	10 200	2 644	370	3 230	11 410	13 811	3 998	582	4 145	3 556	37 501
<b>IV. AFRICA</b>	<b>367</b>	<b>105</b>	<b>66</b>	<b>257</b>	<b>105</b>	<b>39</b>	<b>202</b>	<b>104</b>	<b>199</b>	<b>66</b>	<b>336</b>	<b>1 146</b>	<b>323</b>	<b>2 174</b>
<b>V. OCEANIA</b>	<b>8 518</b>	<b>741</b>	<b>526</b>	<b>64</b>	<b>255</b>	<b>240</b>	<b>410</b>	<b>570</b>	<b>335</b>	<b>653</b>	<b>206</b>	<b>285</b>	<b>868</b>	<b>2 917</b>
<b>TOTAL EXPORTACIONES</b>	<b>713 755</b>	<b>155 317</b>	<b>87 878</b>	<b>128 844</b>	<b>125 816</b>	<b>114 408</b>	<b>128 988</b>	<b>167 671</b>	<b>110 362</b>	<b>111 010</b>	<b>117 313</b>	<b>103 208</b>	<b>165 555</b>	<b>775 119</b>

FUENTE: SUNAT. www.sunat.gob.pe

ELABORACION: BCRP. Sucursal Huancayo. Departamento de Estudios Económicos

**ANEXO 10**  
**ICA: IMPORTACIONES CIF POR USO O DESTINO ECONÓMICO 1/**  
**(Miles de US\$)**

RUBROS	2007							2008						
	Ene.-Jun.	Jul	Ago	Sep	Oct	Nov	Dic	Ene	Feb	Mar	Abr	May	Jun	Ene.-Jun.
<b>I. BIENES DE CONSUMO</b>	<b>0</b>	<b>0</b>	<b>0</b>	<b>0</b>	<b>0</b>	<b>3 667</b>	<b>7 996</b>	<b>256</b>	<b>108</b>	<b>2 412</b>	<b>295</b>	<b>0</b>	<b>746</b>	<b>3 817</b>
<b>II. INSUMOS</b>	<b>88 891</b>	<b>9 770</b>	<b>3 955</b>	<b>5 899</b>	<b>14 485</b>	<b>19 245</b>	<b>65 323</b>	<b>25 513</b>	<b>17 959</b>	<b>20 914</b>	<b>43 390</b>	<b>33 759</b>	<b>37 006</b>	<b>178 541</b>
Materia prima para la agricultura	8 158	2 141	873	0	5 664	5 193	4 904	1 206	0	447	9 078	2 640	9 994	23 365
Materia prima para la industria	80 733	7 629	3 082	5 899	8 821	13 623	57 150	22 336	17 959	20 342	34 223	31 119	25 404	151 382
Otros	0	0	0	0	0	429	3 270	1 971	0	124	89	0	1 608	3 793
<b>III. BIENES DE CAPITAL</b>	<b>15 264</b>	<b>3 235</b>	<b>879</b>	<b>0</b>	<b>0</b>	<b>0</b>	<b>17 685</b>	<b>1 553</b>	<b>39 158</b>	<b>27 739</b>	<b>60 527</b>	<b>24 494</b>	<b>190 328</b>	<b>343 799</b>
Para la agricultura	0	0	0	0	0	0	0	0	0	0	0	0	0	0
Para la industria	15 264	3 235	879	0	0	0	17 685	1 553	39 158	27 739	60 527	24 494	190 328	343 799
Para la minería	0	0	0	0	0	0	0	0	0	0	0	0	0	0
<b>IV. OTROS BIENES</b>	<b>3 605</b>	<b>2</b>	<b>2</b>	<b>0</b>	<b>0</b>	<b>0</b>	<b>0</b>	<b>0</b>	<b>0</b>	<b>0</b>	<b>0</b>	<b>0</b>	<b>0</b>	<b>0</b>
<b>TOTAL IMPORTACIONES</b>	<b>107 760</b>	<b>13 007</b>	<b>4 836</b>	<b>5 899</b>	<b>14 485</b>	<b>22 912</b>	<b>91 004</b>	<b>27 322</b>	<b>57 224</b>	<b>51 065</b>	<b>104 212</b>	<b>58 254</b>	<b>228 079</b>	<b>526 157</b>

1/ Realizadas por el Puerto de Pisco

FUENTE: SUNAT. [www.sunat.gob.pe](http://www.sunat.gob.pe)

ELABORACION: BCRP. Sucursal Huancayo. Departamento de Estudios Económicos

**ANEXO 11**  
**ICA: INGRESOS CORRIENTES DEL GOBIERNO CENTRAL 1/**  
**(Miles de Nuevos Soles)**

	2007							2008						
	Jul	Ago	Sep	Oct	Nov	Dic	Ene.-Jun.	ENE.	FEB	MAR	ABR	MAY	JUN	Ene.-Jun.
<b>I. INGRESOS TRIBUTARIOS</b>	<b>42 707</b>	<b>17 849</b>	<b>19 324</b>	<b>27 489</b>	<b>40 889</b>	<b>81 429</b>	<b>211 439</b>	<b>43 475</b>	<b>51 526</b>	<b>53 814</b>	<b>109 698</b>	<b>44 647</b>	<b>59 619</b>	<b>362 779</b>
<b>1. Impuesto a la Renta</b>	<b>6 638</b>	<b>6 608</b>	<b>5 010</b>	<b>8 488</b>	<b>8 570</b>	<b>8 293</b>	<b>50 482</b>	<b>11 524</b>	<b>8 207</b>	<b>10 163</b>	<b>23 812</b>	<b>9 223</b>	<b>10 735</b>	<b>73 664</b>
- Personas Naturales	1 909	1 655	1 759	2 372	2 468	2 346	12 426	3 327	2 066	2 154	3 344	2 649	3 395	16 935
- Personas Jurídicas	4 504	4 361	3 230	6 090	6 081	5 929	26 823	8 143	6 113	5 585	6 014	5 977	6 876	38 708
- Regularización	225	592	21	25	21	17	11 234	54	28	2 424	14 455	597	464	18 021
<b>2. Impuesto a la Importación</b>	<b>6 087</b>	<b>358</b>	<b>2 719</b>	<b>1 173</b>	<b>313</b>	<b>9 638</b>	<b>26 385</b>	<b>1 866</b>	<b>5 330</b>	<b>3 614</b>	<b>10 008</b>	<b>2 642</b>	<b>4 048</b>	<b>27 509</b>
<b>3. Impuestos a la Prod. y el Cons.</b>	<b>27 665</b>	<b>8 531</b>	<b>10 247</b>	<b>15 568</b>	<b>29 894</b>	<b>61 575</b>	<b>122 948</b>	<b>28 819</b>	<b>36 888</b>	<b>38 958</b>	<b>72 360</b>	<b>30 382</b>	<b>42 404</b>	<b>249 809</b>
<b>I.G.V.</b>	<b>27 175</b>	<b>8 302</b>	<b>9 940</b>	<b>15 403</b>	<b>29 382</b>	<b>57 775</b>	<b>120 729</b>	<b>27 728</b>	<b>36 546</b>	<b>38 722</b>	<b>71 933</b>	<b>30 172</b>	<b>42 140</b>	<b>247 241</b>
- Operaciones Internas	11 216	5 877	6 016	8 457	20 240	7 167	52 531	10 883	6 132	7 061	21 509	9 643	10 436	65 663
- Operaciones Externas	15 959	2 425	3 924	6 946	9 143	50 608	68 198	16 845	30 414	31 661	50 424	20 529	31 703	181 578
<b>I.S.C.</b>	<b>490</b>	<b>229</b>	<b>308</b>	<b>165</b>	<b>511</b>	<b>3 800</b>	<b>2 219</b>	<b>1 091</b>	<b>342</b>	<b>235</b>	<b>427</b>	<b>210</b>	<b>264</b>	<b>2 568</b>
<b>4. Otros Ingresos Tributarios</b>	<b>2 317</b>	<b>2 351</b>	<b>1 348</b>	<b>2 260</b>	<b>2 112</b>	<b>1 924</b>	<b>11 623</b>	<b>1 266</b>	<b>1 101</b>	<b>1 080</b>	<b>3 518</b>	<b>2 401</b>	<b>2 432</b>	<b>11 797</b>
<b>II. INGRESOS NO TRIBUTARIOS</b>	<b>63</b>	<b>55</b>	<b>46</b>	<b>82</b>	<b>626</b>	<b>39</b>	<b>330</b>	<b>35</b>	<b>36</b>	<b>40</b>	<b>159</b>	<b>71</b>	<b>90</b>	<b>432</b>
<b>III. TOTAL INGRESOS CORRIENTES (I+II)</b>	<b>42 770</b>	<b>17 903</b>	<b>19 370</b>	<b>27 571</b>	<b>41 515</b>	<b>81 468</b>	<b>211 769</b>	<b>43 509</b>	<b>51 562</b>	<b>53 854</b>	<b>109 858</b>	<b>44 719</b>	<b>59 709</b>	<b>363 211</b>

1/ En Terminos Reales

FUENTE: Superintendencia Nacional de Administración Tributaria - SUNAT

EABORACIÓN: BCRP. Sucursal Huancayo. Departamento de Estudios Económicos.

**ANEXO 12**  
**GOBIERNO REGIONAL DE ICA: GASTOS SEGÚN NATURALEZA 1/**  
**(En Miles de Nuevos Soles)**

	2007								2008						
	Jun	Jul	Ago	Sep	Oct	Nov	Dic	Ene. - Jun.	ENE	FEB	MAR	ABR	MAY	JUN	Ene. - Jun.
<b>GASTOS CORRIENTES</b>	<b>28 518</b>	<b>32 575</b>	<b>27 840</b>	<b>36 505</b>	<b>38 146</b>	<b>32 408</b>	<b>52 128</b>	<b>172 960</b>	<b>30 482</b>	<b>33 887</b>	<b>32 358</b>	<b>28 528</b>	<b>28 252</b>	<b>28 620</b>	<b>182 127</b>
Personal y Oblig. Sociales	19 596	21 952	19 164	19 341	19 204	19 361	23 857	119 485	22 641	22 657	19 005	19 277	19 339	19 258	122 178
Obligaciones Previsionales	6 607	8 124	6 599	6 611	6 598	6 643	9 097	41 620	6 592	8 759	6 490	6 567	6 572	6 551	41 531
Bienes y Servicios	2 158	2 227	1 914	10 321	12 197	6 256	18 950	10 813	1 103	2 326	6 718	2 518	2 175	2 647	17 487
Otros Gastos Corrientes	157	271	163	232	146	147	225	1 042	145	145	145	166	165	164	931
<b>GASTOS DE CAPITAL</b>	<b>1 625</b>	<b>2 804</b>	<b>4 861</b>	<b>2 037</b>	<b>7 395</b>	<b>7 202</b>	<b>27 138</b>	<b>8 314</b>	<b>873</b>	<b>10 877</b>	<b>4 668</b>	<b>4 557</b>	<b>2 485</b>	<b>4 526</b>	<b>27 987</b>
Inversiones	1 510	1 666	4 832	1 710	7 351	7 155	25 083	7 833	842	10 840	4 583	4 418	2 376	4 188	27 248
Otros Gastos de capital	115	1 139	29	327	43	47	2 055	481	31	37	85	139	109	338	739
<b>TOTAL</b>	<b>30 143</b>	<b>35 380</b>	<b>32 700</b>	<b>38 542</b>	<b>45 541</b>	<b>39 610</b>	<b>79 266</b>	<b>181 274</b>	<b>31 355</b>	<b>44 763</b>	<b>37 027</b>	<b>33 085</b>	<b>30 737</b>	<b>33 147</b>	<b>210 113</b>

1/ En Términos Reales

FUENTE: Gobierno Regional - Ica

ELABORACION: BCRP. Sucursal Huancayo. Dpto de Estudios Económicos

**ANEXO 13**  
**GOBIERNO REGIONAL DE ICA: GASTOS SEGÚN NATURALEZA Y UNIDAD EJECUTORA 1/**  
**(En Miles de Nuevos Soles)**

	2007								2008						
	Jun	Jul	Ago	Sep	Oct	Nov	Dic	Ene. - Jun.	ENE	FEB	MAR	ABR	MAY	JUN	Ene. - Jun.
<b>GASTOS CORRIENTES</b>	<b>28 518</b>	<b>32 575</b>	<b>27 840</b>	<b>35 606</b>	<b>39 049</b>	<b>33 009</b>	<b>53 378</b>	<b>172 960</b>	<b>30 482</b>	<b>33 887</b>	<b>32 358</b>	<b>28 528</b>	<b>28 252</b>	<b>28 620</b>	<b>182 127</b>
Gob. Regional (Ica)	927	1 068	864	8 527	11 805	3 575	13 918	5 801	898	1 643	5 471	1 062	887	1 110	11 071
M. Agricultura	630	748	653	637	644	661	1 085	4 160	635	785	594	695	602	644	3 955
M. Transportes	278	326	271	276	291	299	529	1 894	300	352	265	310	305	262	1 793
M. Educación	19 399	22 372	19 030	19 182	19 073	19 521	22 619	117 871	21 446	23 232	18 764	19 035	19 175	18 984	120 636
M. Salud	7 284	8 061	7 021	6 984	7 236	8 952	15 227	43 234	7 203	7 875	7 264	7 427	7 282	7 620	44 671
<b>GASTOS DE CAPITAL</b>	<b>1 625</b>	<b>2 804</b>	<b>4 861</b>	<b>2 037</b>	<b>7 395</b>	<b>7 565</b>	<b>26 740</b>	<b>8 314</b>	<b>873</b>	<b>10 877</b>	<b>4 668</b>	<b>4 557</b>	<b>2 485</b>	<b>4 526</b>	<b>27 987</b>
Gob. Regional (Ica)	1 037	1 533	3 501	150	6 360	6 081	22 995	3 693	609	10 577	4 396	3 919	2 108	3 800	25 410
Proy. Tambo - Cccracocha	455	1 096	997	953	868	1 009	195	1 850	235	267	187	414	269	388	1 760
M. Agricultura	1	1	233	221	109	0	19	38	0	0	10	2	10	0	22
M. Transportes	55	86	103	405	18	13	440	197	0	0	8	93	3	4	109
M. Educación	45	33	12	20	6	57	267	90	10	12	22	52	19	14	128
M. Salud	32	57	15	288	33	406	2 825	2 445	19	20	45	76	75	320	556
<b>TOTAL</b>	<b>30 143</b>	<b>35 380</b>	<b>32 700</b>	<b>37 643</b>	<b>46 444</b>	<b>40 574</b>	<b>80 119</b>	<b>181 274</b>	<b>31 355</b>	<b>44 763</b>	<b>37 027</b>	<b>33 085</b>	<b>30 737</b>	<b>33 147</b>	<b>210 113</b>

1/ En Términos Reales

FUENTE: Gobierno Regional - Ica

ELABORACION: BCRP. Sucursal Huancayo. Dpto de Estudios Económicos

**ANEXO 14**  
**INGRESOS DE LA SOCIEDAD DE BENEFICENCIA DE ICA 1/**  
**(Miles de Nuevos Soles)**

	2007							2008						
	Jul	Ago	Sep	Oct	Nov	Dic	Ene.-Jun.	ENE	FEB	MAR	ABR	MAY	JUN	Ene.-Jun.
<b>ING. CORRIENTES</b>	<b>211</b>	<b>193</b>	<b>147</b>	<b>117</b>	<b>129</b>	<b>160</b>	<b>1 039</b>	<b>141</b>	<b>151</b>	<b>192</b>	<b>162</b>	<b>106</b>	<b>173</b>	<b>926</b>
Tasas	182	171	127	96	105	129	862	118	126	165	135	82	138	764
Venta de Bienes	2	5	1	2	2	8	17	4	5	4	4	4	15	35
Prestación de Servicios	16	12	14	14	15	15	82	13	12	15	16	14	15	87
Rentas de la Propiedad	10	5	5	6	4	7	70	5	8	8	6	6	6	39
Multas y Sanciones	0	0	0	0	0	0	1	0	0	0	0	0	0	1
Otros Ingresos Corrientes	0	0	0	0	1	0	7	0	0	0	1	0	0	1
<b>ING. DE CAPITAL</b>	<b>58</b>	<b>44</b>	<b>44</b>	<b>48</b>	<b>44</b>	<b>58</b>	<b>288</b>	<b>44</b>	<b>64</b>	<b>45</b>	<b>44</b>	<b>44</b>	<b>44</b>	<b>287</b>
Transferencias	58	44	44	48	44	58	288	44	64	45	44	44	44	287
<b>TOTAL</b>	<b>269</b>	<b>237</b>	<b>191</b>	<b>165</b>	<b>173</b>	<b>218</b>	<b>1 327</b>	<b>185</b>	<b>215</b>	<b>237</b>	<b>206</b>	<b>151</b>	<b>218</b>	<b>1 213</b>

1/ En Términos Reales

FUENTE: Gobierno Regional - Ica

ELABORACION: BCRP. Sucursal Huancayo. Dpto de Estudios Económicos

**ANEXO 15**  
**GASTOS DE LA SOCIEDAD DE BENEFICENCIA DE ICA 1/**  
**(Miles de Nuevos Soles)**

	2007							2008						
	Jul	Ago	Sep	Oct	Nov	Dic	Ene.-Jun.	ENE	FEB	MAR	ABR	MAY	JUN	Ene.-Jun.
<b>GASTOS CORRIENTES</b>	<b>172</b>	<b>189</b>	<b>166</b>	<b>178</b>	<b>170</b>	<b>253</b>	<b>938</b>	<b>150</b>	<b>189</b>	<b>158</b>	<b>157</b>	<b>167</b>	<b>157</b>	<b>978</b>
Personal y Oblig. Sociales	33	28	25	25	25	33	157	36	36	25	25	25	25	171
Obligaciones Previsionales	31	24	24	24	24	31	156	24	32	21	21	21	21	142
Bienes y Servicios	87	86	90	98	90	138	496	65	96	87	90	97	87	522
Otros Gastos Corrientes	21	51	28	31	31	51	130	25	25	24	21	24	24	143
<b>GASTOS DE CAPITAL</b>	<b>29</b>	<b>2</b>	<b>230</b>	<b>14</b>	<b>7</b>	<b>79</b>	<b>229</b>	<b>5</b>	<b>20</b>	<b>2</b>	<b>28</b>	<b>8</b>	<b>92</b>	<b>154</b>
Inversiones	29	2	226	13	6	77	199	4	18	1	28	6	74	130
Otros Gastos de Capital	0	0	4	1	2	2	29	1	2	1	0	2	18	24
<b>TOTAL</b>	<b>201</b>	<b>191</b>	<b>396</b>	<b>191</b>	<b>177</b>	<b>332</b>	<b>1 167</b>	<b>154</b>	<b>209</b>	<b>159</b>	<b>186</b>	<b>176</b>	<b>249</b>	<b>1 133</b>

1/ En Términos Reales

FUENTE: Gobierno Regional - Ica

ELABORACION: BCRP. Sucursal Huancayo. Dpto de Estudios Económicos

**ANEXO 16**  
**ICA: DEPÓSITOS Y OBLIGACIONES DEL SISTEMA FINANCIERO**  
(Saldos en miles de nuevos soles)

ENTIDADES FINANCIERAS	2007						2008					
	Jul	Ago	Sep	Oct	Nov	Dic	Ene	Feb	Mar	Abr	May	Jun
<b>I. EMPRESAS BANCARIAS</b>	<b>482 759</b>	<b>501 638</b>	<b>500 293</b>	<b>502 170</b>	<b>518 450</b>	<b>525 785</b>	<b>532 879</b>	<b>551 708</b>	<b>551 351</b>	<b>563 662</b>	<b>586 608</b>	<b>568 568</b>
<b>Depósitos a vista</b>	<b>117 331</b>	<b>113 514</b>	<b>120 523</b>	<b>122 046</b>	<b>123 732</b>	<b>129 693</b>	<b>132 751</b>	<b>139 423</b>	<b>131 285</b>	<b>143 562</b>	<b>142 712</b>	<b>140 682</b>
En m/n	51 562	55 701	56 389	57 905	57 390	62 209	68 447	70 837	80 067	84 609	85 050	81 265
En m/e	65 769	57 814	64 134	64 141	66 342	67 484	64 305	68 586	51 218	58 953	57 661	59 417
<b>Depósitos a ahorro</b>	<b>212 272</b>	<b>235 132</b>	<b>225 940</b>	<b>228 239</b>	<b>235 639</b>	<b>237 661</b>	<b>248 450</b>	<b>266 158</b>	<b>274 746</b>	<b>271 465</b>	<b>278 024</b>	<b>270 135</b>
En m/n	108 714	126 371	115 596	119 678	125 319	126 866	137 956	160 942	175 686	170 455	169 785	161 617
En m/e	103 558	108 761	110 344	108 561	110 320	110 795	110 495	105 216	99 061	101 010	108 240	108 518
<b>Depósitos a plazo</b>	<b>153 156</b>	<b>152 991</b>	<b>153 831</b>	<b>151 886</b>	<b>159 079</b>	<b>158 431</b>	<b>151 677</b>	<b>146 127</b>	<b>145 320</b>	<b>148 635</b>	<b>165 872</b>	<b>157 751</b>
En m/n	33 690	34 486	35 529	36 954	44 508	45 861	48 067	45 995	50 863	59 770	60 161	60 227
En m/e	119 466	118 506	118 302	114 932	114 571	112 570	103 609	100 132	94 457	88 866	105 711	97 524
<b>II. INSTITUCIONES DE MICROFINANZAS</b>	<b>222 505</b>	<b>226 874</b>	<b>233 121</b>	<b>239 315</b>	<b>246 658</b>	<b>252 247</b>	<b>257 173</b>	<b>259 541</b>	<b>263 630</b>	<b>269 613</b>	<b>271 474</b>	<b>273 814</b>
<b>Depósitos a ahorro</b>	<b>55 683</b>	<b>57 637</b>	<b>61 785</b>	<b>63 795</b>	<b>64 043</b>	<b>63 828</b>	<b>71 274</b>	<b>65 076</b>	<b>64 624</b>	<b>68 301</b>	<b>66 743</b>	<b>66 265</b>
En m/n	40 483	42 014	45 480	48 831	48 619	48 646	50 415	50 990	52 105	55 493	53 829	52 829
En m/e	15 200	15 623	16 305	14 964	15 423	15 182	20 858	14 086	12 519	12 808	12 914	13 436
<b>Depósitos a plazo</b>	<b>166 823</b>	<b>169 237</b>	<b>171 336</b>	<b>175 520</b>	<b>182 616</b>	<b>188 419</b>	<b>185 900</b>	<b>194 465</b>	<b>199 006</b>	<b>201 312</b>	<b>204 731</b>	<b>207 549</b>
En m/n	133 098	135 959	139 057	143 250	150 839	156 256	155 747	165 804	173 209	174 763	177 667	179 394
En m/e	33 724	33 278	32 279	32 270	31 777	32 163	30 152	28 661	25 796	26 550	27 065	28 155
<b>III. TOTAL SISTEMA FINANCIERO</b>	<b>705 264</b>	<b>728 512</b>	<b>733 414</b>	<b>741 485</b>	<b>765 109</b>	<b>778 032</b>	<b>790 052</b>	<b>811 249</b>	<b>814 981</b>	<b>833 274</b>	<b>858 083</b>	<b>842 383</b>
<b>Depósitos a vista</b>	<b>117 331</b>	<b>113 514</b>	<b>120 523</b>	<b>122 046</b>	<b>123 732</b>	<b>129 693</b>	<b>132 751</b>	<b>139 423</b>	<b>131 285</b>	<b>143 562</b>	<b>142 712</b>	<b>140 682</b>
En m/n	51 562	55 701	56 389	57 905	57 390	62 209	68 447	70 837	80 067	84 609	85 050	81 265
En m/e	65 769	57 814	64 134	64 141	66 342	67 484	64 305	68 586	51 218	58 953	57 661	59 417
<b>Depósitos a ahorro</b>	<b>267 954</b>	<b>292 769</b>	<b>287 725</b>	<b>292 034</b>	<b>299 682</b>	<b>301 490</b>	<b>319 724</b>	<b>331 234</b>	<b>339 370</b>	<b>339 765</b>	<b>344 767</b>	<b>336 399</b>
En m/n	149 196	168 385	161 076	168 509	173 939	175 512	188 371	211 931	227 790	225 947	223 614	214 445
En m/e	118 758	124 385	126 649	123 525	125 744	125 977	131 353	119 302	111 580	113 818	121 154	121 954
<b>Depósitos a plazo</b>	<b>319 978</b>	<b>322 228</b>	<b>325 166</b>	<b>327 406</b>	<b>341 695</b>	<b>346 850</b>	<b>337 577</b>	<b>340 592</b>	<b>344 325</b>	<b>349 947</b>	<b>370 604</b>	<b>365 301</b>
En m/n	166 788	170 445	174 586	180 203	195 347	202 117	203 815	211 799	224 072	234 532	237 827	239 621
En m/e	153 190	151 783	150 580	147 202	146 348	144 733	133 762	128 793	120 253	115 415	132 776	125 680

FUENTE: SUPERINTENDENCIA DE BANCA Y SEGUROS - SBS

ELABORACIÓN: BCRP. Sucursal Huancayo. Departamento de Estudios Económicos.



**ANEXO 17**  
**ICA: DEPÓSITOS EN LAS ENTIDADES FINANCIERAS UBICADAS POR PROVINCIAS - JUNIO 2008**  
**(Saldos en miles de nuevos soles)**

ENTIDADES FINANCIERAS	DEPÓSITOS															TOTAL DEPÓSITOS		
	ICA			CHINCHA			NAZCA			PISCO			PALPA			ICA		
	M/N	M/E	TOTAL	M/N	M/E	TOTAL	M/N	M/E	TOTAL	M/N	M/E	TOTAL	M/N	M/E	TOTAL	M/N	M/E	TOTAL
<b>I. SISTEMA BANCARIO</b>	<b>139 850</b>	<b>129 371</b>	<b>269 221</b>	<b>75 086</b>	<b>63 432</b>	<b>138 518</b>	<b>31 825</b>	<b>35 805</b>	<b>67 629</b>	<b>56 349</b>	<b>36 852</b>	<b>93 200</b>	<b>0</b>	<b>0</b>	<b>0</b>	<b>303 109</b>	<b>265 459</b>	<b>568 568</b>
Crédito	52 938	51 018	103 956	36 301	31 076	67 377	31 506	35 755	67 261	26 086	17 212	43 298	0	0	0	146 831	135 061	281 892
Interbank	31 582	20 670	52 252	9 387	5 028	14 416	0	0	0	8 120	4 599	12 718	0	0	0	49 089	30 297	79 386
Scotiabank *	21 804	25 087	46 892	10 038	12 987	23 024	0	0	0	4 903	3 428	8 331	0	0	0	36 745	41 502	78 247
Continental	26 275	24 954	51 229	15 290	13 502	28 792	0	0	0	10 066	10 021	20 087	0	0	0	51 631	48 477	100 108
Comercio	0	0	0	0	0	0	0	0	0	3 531	968	4 498	0	0	0	3 531	968	4 498
Interamericano de Finanzas	3 405	6 925	10 330	0	0	0	0	0	0	0	0	0	0	0	0	3 405	6 925	10 330
Del Trabajo	1 045	174	1 219	707	264	971	0	0	0	584	205	789	0	0	0	2 337	643	2 980
Banco Azteca del Perú	705	40	745	449	31	480	318	50	368	154	20	174	0	0	0	1 626	141	1 767
Mi Banco	1 899	491	2 389	2 914	543	3 458	0	0	0	2 905	399	3 304	0	0	0	7 718	1 433	9 151
Falabella	196	12	208	0	0	0	0	0	0	0	0	0	0	0	0	196	12	208
<b>II. INSTITUCIONES DE MICROFINANZAS</b>	<b>158 551</b>	<b>28 298</b>	<b>186 849</b>	<b>27 892</b>	<b>4 166</b>	<b>32 058</b>	<b>15 377</b>	<b>5 349</b>	<b>20 726</b>	<b>27 658</b>	<b>2 878</b>	<b>30 536</b>	<b>2 745</b>	<b>900</b>	<b>3 645</b>	<b>232 223</b>	<b>41 591</b>	<b>273 814</b>
Caja Municipal de Arequipa	0	0	0	0	0	0	1 698	676	2 374	0	0	0	0	0	0	1 698	676	2 374
Caja Municipal de Ica	91 950	17 180	109 130	8 140	840	8 980	6 047	2 172	8 219	0	0	0	488	107	595	106 626	20 299	126 925
Caja Municipal de Pisco	0	0	0	0	0	0	0	0	0	16 512	1 404	17 916	0	0	0	16 512	1 404	17 916
Caja Rural Señor de Luren	66 601	11 118	77 719	19 752	3 326	23 077	7 632	2 502	10 134	11 145	1 474	12 619	2 257	793	3 050	107 387	19 213	126 599
Edpyme Efectiva	0	0	0	0	0	0	0	0	0	0	0	0	0	0	0	0	0	0
<b>TOTAL</b>	<b>298 401</b>	<b>157 669</b>	<b>456 070</b>	<b>102 978</b>	<b>67 597</b>	<b>170 576</b>	<b>47 201</b>	<b>41 154</b>	<b>88 355</b>	<b>84 006</b>	<b>39 730</b>	<b>123 736</b>	<b>2 745</b>	<b>900</b>	<b>3 645</b>	<b>535 332</b>	<b>307 051</b>	<b>842 383</b>

\* Scotiabank a partir de 11 de setiembre de 2006

FUENTE: SUPERINTENDENCIA DE BANCA Y SEGUROS - SBS

ELABORACIÓN: BCRP. Sucursal Huancayo. Departamento de Estudios Económicos.

**ANEXO 18**  
**ICA: CRÉDITO DEL SISTEMA FINANCIERO AL SECTOR PRIVADO**  
**(Saldos en miles de nuevos soles)**

ENTIDADES FINANCIERAS	2007												2008					
	Ene.	Feb	Mar	Abr	May	Jun	Jul	Ago	Sep	Oct	Nov	Dic	Ene	Feb	Mar	Abr	May	Jun
<b>I. SISTEMA BANCARIO</b>	<b>642 693</b>	<b>660 320</b>	<b>696 612</b>	<b>655 782</b>	<b>678 731</b>	<b>743 283</b>	<b>765 151</b>	<b>771 121</b>	<b>767 754</b>	<b>747 792</b>	<b>769 810</b>	<b>806 275</b>	<b>824 805</b>	<b>838 878</b>	<b>840 433</b>	<b>896 950</b>	<b>915 029</b>	<b>969 099</b>
<b>A. BANCO DE LA NACIÓN</b>	<b>642 693</b>	<b>660 320</b>	<b>696 612</b>	<b>655 782</b>	<b>678 731</b>	<b>743 283</b>	<b>765 151</b>	<b>771 121</b>	<b>767 754</b>	<b>747 792</b>	<b>769 810</b>	<b>806 275</b>	<b>824 805</b>	<b>838 878</b>	<b>840 433</b>	<b>896 950</b>	<b>915 029</b>	<b>969 099</b>
<b>B. EMPRESAS BANCARIAS</b>																		
Crédito	336 955	347 856	379 660	336 174	360 775	395 593	411 599	416 680	409 448	386 492	393 792	421 155	433 486	438 866	441 483	471 097	467 765	496 156
Interbank	67 740	69 848	70 055	67 836	69 934	79 405	75 885	75 995	78 010	78 453	81 866	84 872	85 753	87 115	83 773	92 520	101 076	103 369
Scotiabank	96 893	98 592	99 367	99 890	103 329	104 192	103 869	101 597	102 843	103 505	103 925	107 322	109 588	111 488	112 144	117 239	116 205	120 114
Continental	83 045	83 760	84 527	85 200	75 791	93 171	99 066	103 330	105 570	109 008	117 675	119 090	121 583	124 162	123 669	131 355	140 592	155 390
Comercio	673	681	636	618	646	624	655	634	588	590	589	1 028	754	1 232	1 813	3 052	3 075	3 098
Interamericano de Finanzas	1 599	2 346	3 346	4 334	5 147	6 128	6 887	7 065	7 612	8 193	8 555	9 014	9 403	9 987	10 770	11 230	12 406	13 204
Del Trabajo	25 284	25 709	26 499	28 509	29 168	29 609	30 059	29 033	26 920	25 643	25 958	26 385	26 026	26 200	26 508	27 836	28 738	29 785
Mi Banco	30 504	31 527	32 522	33 223	33 942	34 562	35 607	35 054	34 924	33 955	35 341	34 785	35 545	36 659	36 556	38 264	39 835	41 924
Banco Azteca del Perú	0	0	0	0	0	0	0	0	0	0	0	0	79	552	1 067	1 531	2 180	2 743
Falabella	0	0	0	0	0	0	1 524	1 732	1 839	1 954	2 109	2 624	2 587	2 616	2 650	2 827	3 156	3 316
<b>II. INSTITUCIONES DE MICROFINANZAS</b>	<b>250 029</b>	<b>249 191</b>	<b>253 169</b>	<b>255 687</b>	<b>260 773</b>	<b>266 118</b>	<b>273 537</b>	<b>273 523</b>	<b>275 534</b>	<b>280 724</b>	<b>292 955</b>	<b>304 429</b>	<b>305 886</b>	<b>310 318</b>	<b>309 200</b>	<b>321 266</b>	<b>327 138</b>	<b>335 815</b>
Caja Municipal de Arequipa	10 668	11 144	11 456	11 604	11 795	11 901	12 124	12 213	12 642	13 012	13 724	14 003	14 450	14 742	14 687	15 252	15 735	15 868
Caja Municipal de Ica	94 305	93 947	95 550	95 872	97 746	98 846	100 576	100 480	102 033	107 151	113 907	118 566	115 362	114 265	112 155	119 324	122 211	127 384
Caja Municipal de Pisco	15 251	15 290	15 158	14 968	14 855	15 160	15 488	15 428	15 144	14 659	14 729	14 542	14 627	15 025	15 257	15 432	15 543	15 196
Caja Rural Señor de Luren	126 245	125 138	127 182	129 372	131 976	135 499	140 131	140 219	140 616	140 699	145 245	151 404	155 552	160 421	161 241	165 268	167 050	170 604
Edpyme Efectiva	3 560	3 673	3 822	3 870	4 400	4 712	5 217	5 183	5 099	5 203	5 350	5 915	5 895	5 866	5 860	5 990	6 598	6 763
<b>TOTAL</b>	<b>892 722</b>	<b>909 511</b>	<b>949 781</b>	<b>911 469</b>	<b>939 504</b>	<b>1 009 401</b>	<b>1 038 688</b>	<b>1 044 645</b>	<b>1 043 288</b>	<b>1 028 516</b>	<b>1 062 765</b>	<b>1 110 705</b>	<b>1 130 691</b>	<b>1 149 196</b>	<b>1 149 633</b>	<b>1 218 216</b>	<b>1 242 167</b>	<b>1 304 914</b>
<b>En M/N</b>	<b>418 367</b>	<b>427 861</b>	<b>443 256</b>	<b>447 242</b>	<b>459 313</b>	<b>478 576</b>	<b>496 575</b>	<b>502 749</b>	<b>513 805</b>	<b>530 200</b>	<b>552 725</b>	<b>580 648</b>	<b>589 168</b>	<b>609 040</b>	<b>627 600</b>	<b>660 891</b>	<b>679 958</b>	<b>705 388</b>
<b>En M/E</b>	<b>474 355</b>	<b>481 650</b>	<b>506 525</b>	<b>464 227</b>	<b>480 191</b>	<b>530 825</b>	<b>542 113</b>	<b>541 896</b>	<b>529 483</b>	<b>498 316</b>	<b>510 040</b>	<b>530 056</b>	<b>541 523</b>	<b>540 156</b>	<b>522 033</b>	<b>557 325</b>	<b>562 209</b>	<b>599 526</b>

\* Scotiabank a partir de 11 de setiembre de 2006

FUENTE: SUPERINTENDENCIA DE BANCA Y SEGUROS - SBS

ELABORACIÓN: BCRP, Sucursal Huancayo. Departamento de Estudios Económicos.

**ANEXO 19**  
**ICA: CRÉDITOS EN LAS ENTIDADES FINANCIERAS UBICADAS POR PROVINCIAS - JUNIO 2008**  
(Saldos en miles de nuevos soles)

ENTIDADES FINANCIERAS	COLOCACIONES															TOTALES COLOCACIONES		
	ICA			CHINCHA			NAZCA			PISCO			PALPA			ICA		
	M/N	M/E	TOTAS	M/N	M/E	TOTAS	M/N	M/E	TOTAS	M/N	M/E	TOTAS	M/N	M/E	TOTAS	M/N	M/E	TOTAL
<b>I. SISTEMA BANCARIO</b>	<b>192 811</b>	<b>166 094</b>	<b>358 906</b>	<b>165 581</b>	<b>321 585</b>	<b>487 166</b>	<b>11 183</b>	<b>17 728</b>	<b>28 910</b>	<b>64 116</b>	<b>30 001</b>	<b>94 117</b>	<b>0</b>	<b>0</b>	<b>0</b>	<b>433 691</b>	<b>535 408</b>	<b>969 099</b>
<b>Crédito</b>	56 511	98 167	154 678	57 563	224 654	282 217	10 746	17 728	28 474	15 457	15 329	30 786	0	0	0	140 278	355 878	<b>496 156</b>
Interbank	38 357	22 887	61 244	21 365	5 427	26 793	0	0	0	13 081	2 251	15 332	0	0	0	72 804	30 565	<b>103 369</b>
Scotiabank	35 903	15 126	51 029	27 454	30 795	58 250	0	0	0	8 736	2 099	10 835	0	0	0	72 094	48 020	<b>120 114</b>
Continental	19 380	25 168	44 548	36 454	58 038	94 492	0	0	0	9 325	7 024	16 350	0	0	0	65 160	90 231	<b>155 390</b>
Comercio	0	0	0	0	0	0	0	0	0	1 265	1 833	3 098	0	0	0	1 265	1 833	<b>3 098</b>
InterANericano de Finanzas	10 970	2 234	13 204	0	0	0	0	0	0	0	0	0	0	0	0	10 970	2 234	<b>13 204</b>
Del Trabajo	14 547	664	15 211	9 742	628	10 370	0	0	0	3 955	249	4 204	0	0	0	28 243	1 541	<b>29 785</b>
Mi Banco	12 851	1 848	14 699	12 148	2 042	14 190	0	0	0	11 820	1 215	13 036	0	0	0	36 818	5 106	<b>41 924</b>
Banco Azteca del Perú	976	0	976	853	0	853	436	0	436	478	0	478	0	0	0	2 743	0	<b>2 743</b>
Falabella	3 316	0	3 316	0	0	0	0	0	0	0	0	0	0	0	0	3 316	0	<b>3 316</b>
<b>II. INSTITUCIONES DE MICROFINANZAS</b>	<b>134 424</b>	<b>40 460</b>	<b>174 884</b>	<b>53 855</b>	<b>8 323</b>	<b>62 177</b>	<b>43 109</b>	<b>10 454</b>	<b>53 563</b>	<b>33 587</b>	<b>3 928</b>	<b>37 515</b>	<b>6 722</b>	<b>955</b>	<b>7 677</b>	<b>271 697</b>	<b>64 119</b>	<b>335 815</b>
<b>Caja Municipal de ASequipa</b>	0	0	0	0	0	0	13 127	2 741	15 868	0	0	0	0	0	0	13 127	2 741	<b>15 868</b>
Caja Municipal de Ica	72 905	16 255	89 160	13 045	1 160	14 205	14 790	5 845	20 635	0	0	0	3 055	329	3 384	103 795	23 589	<b>127 384</b>
Caja Municipal de Pisco	0	0	0	0	0	0	0	0	0	13 732	1 464	15 196	0	0	0	13 732	1 464	<b>15 196</b>
Caja Rural Señor de Luren	58 467	24 204	82 672	37 839	7 163	45 001	15 192	1 868	17 059	19 115	2 464	21 579	3 667	626	4 293	134 279	36 325	<b>170 604</b>
Edpyme Efectiva	3 051	0	3 051	2 971	0	2 971	0	0	0	740	0	740	0	0	0	6 763	0	<b>6 763</b>
<b>TOTAL</b>	<b>327 235</b>	<b>206 554</b>	<b>533 789</b>	<b>219 436</b>	<b>329 907</b>	<b>549 343</b>	<b>54 291</b>	<b>28 181</b>	<b>82 473</b>	<b>97 704</b>	<b>33 929</b>	<b>131 633</b>	<b>6 722</b>	<b>955</b>	<b>7 677</b>	<b>705 388</b>	<b>599 526</b>	<b>1 304 914</b>

\* Scotiabank a pAStir de 11 de setiembre de 2006

FUENTE: SUPERINTENDENCIA DE BANCA Y SEGUROS - SBS

ELABORACIÓN: BCRP. Sucursal Huancayo. Departamento de Estudios Económicos.

**ANEXO 20**  
**ICA: CARTERA PESADA DEL SISTEMA FINANCIERO**  
**(En porcentajes)**

ENTIDADES FINANCIERAS	2007							2008					
	Jun	Jul	Ago	Sep	Oct	Nov	Dic	Ene	Feb	Mar	Abr	May	Jun
<b>A. EMPRESAS BANCARIAS</b>	<b>3,5</b>	<b>3,4</b>	<b>3,6</b>	<b>3,3</b>	<b>3,5</b>	<b>3,3</b>	<b>3,1</b>	<b>3,0</b>	<b>3,1</b>	<b>3,1</b>	<b>3,1</b>	<b>3,0</b>	<b>7,8</b>
Crédito	1,0	0,9	0,9	0,8	0,7	0,9	0,9	1,3	1,0	0,8	0,8	0,8	1,3
Interbank	6,4	6,7	6,8	6,6	6,6	6,2	6,0	6,0	5,4	5,8	5,3	4,8	29,4
Scotiabank	2,1	2,0	1,9	1,8	1,1	1,1	1,1	1,1	1,2	1,5	1,3	1,1	1,1
Continental	2,7	2,4	3,0	2,3	3,8	3,1	3,3	3,3	3,1	2,9	3,0	2,7	2,9
Comercio	0,0	0,0	0,0	0,0	0,0	0,0	0,0	0,0	0,1	0,1	0,2	0,2	2,2
Interamericano de Finanzas	0,0	0,0	0,0	0,0	0,0	0,0	0,0	0,0	0,0	0,0	0,0	0,0	0,0
Del Trabajo	3,4	3,5	3,9	4,0	3,8	2,4	2,3	1,9	2,4	3,9	4,5	4,4	3,9
Mi Banco	2,7	2,6	2,7	2,3	2,1	2,7	3,3	3,0	3,3	2,5	2,7	2,0	2,0
Falabella	-	-	-	-	-	-	-	-	-	-	-	-	-
Azteca del Perú	-	-	-	-	-	-	-	-	-	-	-	-	-
<b>B. INSTITUCIONES DE MICROFINANZAS</b>	<b>7,6</b>	<b>7,4</b>	<b>8,0</b>	<b>7,1</b>	<b>7,6</b>	<b>6,9</b>	<b>6,2</b>	<b>5,4</b>	<b>6,4</b>	<b>6,6</b>	<b>6,6</b>	<b>6,6</b>	<b>6,4</b>
Caja Municipal de Arequipa	0,0	0,0	0,0	0,0	0,0	3,3	3,5	5,3	5,2	4,5	5,4	3,0	6,2
Caja Municipal de Ica	8,3	8,3	10,5	8,4	7,4	6,9	6,4	4,3	7,0	7,2	6,9	7,2	7,5
Caja Municipal de Pisco	14,2	14,0	19,4	19,8	41,4	29,9	20,6	17,9	17,2	16,7	17,5	17,1	16,6
Caja Rural Señor de Luren	7,0	6,6	5,5	4,8	4,8	4,8	5,0	5,1	5,1	5,2	5,4	5,4	4,6
Edpyme Efectiva	10,3	9,1	15,6	27,7	11,8	10,5	6,6	6,1	9,4	11,8	11,9	11,5	9,7
<b>TOTAL</b>	<b>3,5</b>	<b>3,4</b>	<b>3,6</b>	<b>3,3</b>	<b>3,5</b>	<b>3,3</b>	<b>3,1</b>	<b>3,0</b>	<b>3,1</b>	<b>3,1</b>	<b>3,1</b>	<b>3,0</b>	<b>7,8</b>

\* Scotiabank a partir de 11 de setiembre de 2006

FUENTE: SUPERINTENDENCIA DE BANCA Y SEGUROS - SBS

ELABORACIÓN: BCRP. Sucursal Huancayo. Departamento de Estudios Económicos.

**ANEXO 21**  
**ICA: MOROSIDAD EN LAS ENTIDADES FINANCIERAS UBICADAS POR PROVINCIAS - JUNIO 2008**  
**(En porcentaje)**

ENTIDADES FINANCIERAS	COLOCACIONES										TOTAL COLOCACIONES		
	ICA		CHINCHA		NAZCA		PISCO		PALPA		ICA		
	M/N	M/E	M/N	M/E	M/N	M/E	M/N	M/E	M/N	M/E	M/N	M/E	TOTAL
<b>I. SISTEMA BANCARIO</b>	<b>32,9</b>	<b>6,5</b>	<b>0,7</b>	<b>0,5</b>	<b>0,1</b>	<b>4,4</b>	<b>2,1</b>	<b>1,9</b>	-	-	<b>15,2</b>	<b>2,6</b>	<b>8,2</b>
Crédito	0,1	5,0	0,1	0,2	0,1	4,4	0,1	0,1	-	-	0,1	1,7	1,3
Interbank	160,0	14,7	2,0	0,7	-	-	1,2	11,0	-	-	85,1	11,9	63,5
Scotiabank	1,7	1,0	0,6	0,4	-	-	3,3	0,9	-	-	1,5	0,6	1,1
Continental	2,5	9,1	0,5	1,7	-	-	3,0	3,1	-	-	1,4	3,9	2,9
Comercio	-	-	-	-	-	-	0,2	3,5	-	-	0,2	3,5	2,2
InterANericano de Finanzas	0,0	0,0	-	-	-	-	-	-	-	-	0,0	0,0	0,0
Del Trabajo	4,0	3,4	1,8	1,4	-	-	9,1	6,4	-	-	4,0	3,1	3,9
Mi Banco	2,9	3,4	1,0	0,9	-	-	2,1	0,0	-	-	2,0	1,6	2,0
Falabella	0,0	-	0,0	-	0,0	-	0,0	-	-	-	0,0	-	0,0
Azteca del Perú	0,0	-	-	-	-	-	-	-	-	-	0,0	-	0,0
<b>II. INSTITUCIONES DE MICROFINANZAS</b>	<b>6,7</b>	<b>6,2</b>	<b>4,1</b>	<b>5,2</b>	<b>4,4</b>	<b>9,1</b>	<b>7,6</b>	<b>28,8</b>	<b>7,4</b>	<b>35,6</b>	<b>6,0</b>	<b>8,4</b>	<b>6,4</b>
Caja Municipal de ASequipa	-	-	-	-	5,1	11,6	-	-	-	-	5,1	11,6	6,2
Caja Municipal de Ica	7,6	10,9	4,7	17,4	5,3	3,6	-	-	11,6	13,3	7,0	9,4	7,5
Caja Municipal de Pisco	-	-	-	-	-	-	12,9	51,6	-	-	12,9	51,6	16,6
Caja Rural Señor de Luren	5,5	3,1	3,5	3,3	3,0	22,9	3,7	15,2	3,9	47,3	4,3	5,7	4,6
Edpyme Efectiva	9,8	-	10,1	-	-	-	8,0	-	-	-	9,7	-	9,7
<b>TOTAL</b>	<b>22,2</b>	<b>6,5</b>	<b>1,5</b>	<b>0,6</b>	<b>3,5</b>	<b>6,2</b>	<b>4,0</b>	<b>5,0</b>	<b>7,4</b>	<b>35,6</b>	<b>11,6</b>	<b>3,2</b>	<b>7,8</b>

\* Scotiabank a pAStir de 11 de setiembre de 2006

FUENTE: SUPERINTENDENCIA DE BANCA Y SEGUROS - SBS

ELABORACIÓN: BCRP. Sucursal Huancayo. Departamento de Estudios Económicos.