



BANCO CENTRAL DE RESERVA DEL PERÚ

SEDE REGIONAL HUANCAYO

**SÍNTESIS ECONÓMICA DE ICA
MAYO 2008**

DEPARTAMENTO DE ESTUDIOS ECONÓMICOS

CONTENIDO

RESEÑA INTRODUCTORIA.....	3
I. ACTIVIDAD PRODUCTIVA Y EMPLEO.....	4
1.1. Producción.....	4
1.1.1. Producción Agropecuaria.....	4
1.1.2. Producción Pesquera.....	9
1.1.2. Producción Minera.....	10
1.1.4. Turismo.....	11
1.2. Aspectos Laborales.....	12
II. SECTOR EXTERNO.....	14
2.1. Exportaciones.....	14
2.2. Importaciones.....	16
III. FINANZAS PÚBLICAS.....	17
3.1. Gobierno Central.....	17
3.2. Gobierno Regional.....	18
3.3. Sociedad de Beneficencia Pública.....	19
IV. MONEDA Y CRÉDITO.....	21
4.1. Depósitos del Sistema Financiero.....	21
4.2. Crédito del Sistema Financiero.....	22
4.3. Crédito a la Pequeña y Microempresa.....	24
V. INFORMACIÓN ESTADÍSTICA.....	25
Anexo 1: Producción Agropecuaria.....	26
Anexo 2: Producción Pesquera.....	27
Anexo 3: Producción Minera.....	28
Anexo 4: Turismo: Arribos por Provincias.....	29
Anexo 5: Empleo Formal Urbano.....	30
Anexo 6: Exportaciones por Grupo de Productos.....	31
Anexo 7: Exportaciones de Productos Tradicionales.....	32
Anexo 8: Exportaciones de Productos No Tradicionales.....	33
Anexo 9: Exportaciones por Bloque Económico y Países.....	34
Anexo 10: Importaciones por el Puerto de Pisco.....	35
Anexo 11: Ingresos Corrientes del Gobierno Central.....	36
Anexo 12: Gastos del Gobierno Regional de Ica: Según Naturaleza.....	37
Anexo 13: Gastos del Gobierno Regional de Ica: Según Naturaleza y Unidad Ejecutora.....	37
Anexo 14: Ingresos de la Sociedad de Beneficencia Pública de Ica.....	38
Anexo 15: Gastos de la Sociedad de Beneficencia Pública de Ica.....	38
Anexo 16: Depósitos y Obligaciones del Sistema Financiero.....	39
Anexo 17: Depósitos en las Entidades Financieras por Provincias.....	40
Anexo 18: Crédito del Sistema Financiero al Sector Privado.....	41
Anexo 19: Crédito de las Entidades Financieras por Provincias.....	42
Anexo 20: Cartera Pesada del Sistema Financiero.....	43
Anexo 21: Morosidad en Entidades Financieras por Provincias.....	44

DIRECCIÓN EN INTERNET

<http://www.bcrp.gob.pe>

RESEÑA INTRODUCTORIA

El Valor Bruto de la Producción (VBP) de bienes de Ica, aumentó en 8,4 por ciento respecto a mayo del año 2007, por el crecimiento de los sectores agropecuario (15,5 por ciento) y minero (4,1 por ciento), contrarrestado por el pesquero que cayó en 98,8 por ciento.

El desenvolvimiento positivo de la actividad agropecuaria se explica por el mejor resultado de la producción agrícola (18,1 por ciento) y pecuario (10,5 por ciento). En la pesca, la contracción de la producción se debió a la veda para pesca industrial. La minería creció en 4,1 por ciento, por el incremento en la producción de hierro. El turismo descendió 4,3 por ciento por el menor flujo de visitantes nacionales (6,8 por ciento) contrarrestado por el incremento de extranjeros (4,7 por ciento).

El empleo formal urbano en las principales ciudades de la Región Ica, en empresas privadas de 10 a más trabajadores, aumentó en promedio en 0,9 por ciento, respecto a mayo de 2007, por la mayor demanda de mano de obra, principalmente en los sectores comercio (3,8 por ciento) y servicios (9,8 por ciento), contrarrestada ligeramente por la contracción de los sectores primario (1,0 por ciento), industria (3,1 por ciento) y transportes y comunicaciones (1,7 por ciento).

Las exportaciones de Ica cayeron en 7,7 por ciento con relación a mayo del año anterior, resultado que se explica por la contracción en las ventas de productos tradicionales (19,8 por ciento), no obstante el incremento de los no tradicionales (35,5 por ciento).

El valor CIF de las importaciones realizadas por el Puerto de Pisco aumentó 487,7 por ciento, por el incremento de las compras de bienes de capital y materia prima para la industria.

En el aspecto fiscal, los ingresos del Gobierno Central crecieron en 50,2 por ciento respecto a mayo del año anterior, debido a las mayores captaciones del IGV por operaciones externas (178,5 por ciento), impuestos a la Renta (29,9 por ciento) e Importaciones (52,0 por ciento).

Los gastos del Gobierno Regional, se redujeron en 0,5 por ciento con relación a mayo 2007, por menores gastos corrientes (5,8 por ciento), contrarrestado parcialmente por el incremento de los Gastos de Capital (170,4 por ciento).

Los ingresos de la Sociedad de Beneficencia Pública disminuyeron 38,4 por ciento y los gastos se redujeron en 30,4 por ciento respecto a mayo del año anterior.

Los depósitos y colocaciones, se incrementaron en 16,3 y 25,1 por ciento, respectivamente, con relación a mayo de 2007. La expansión de los depósitos en moneda nacional logró reducir el grado de dolarización de los depósitos. En cuanto a liderazgo, el Banco de Crédito registró la mayor proporción de depósitos y colocaciones con 32,9 y 37,8 por ciento, respectivamente.

El índice de morosidad fue de 2,9 por ciento, ratio inferior en 0,8 puntos porcentuales a lo registrado en mayo del año pasado.

I. ACTIVIDAD PRODUCTIVA

1.1 Producción

El Indicador del Valor Bruto de Producción de bienes de Ica aumentó 8,4 por ciento respecto a mayo de 2007, sustentado en el crecimiento de los sectores: minero (4,1 por ciento) y agropecuario (15,5 por ciento), no obstante la contracción del sector pesca (98,8 por ciento).

En lo que va del año, el indicador del VBP fue mayor en 1,0 por ciento respecto a similar periodo de 2007, por el crecimiento de los sectores agropecuario (6,2 por ciento) y minero (2,4 por ciento), pese a la disminución de pesca (96,7 por ciento).

CUADRO N° 1
VALOR BRUTO DE PRODUCCIÓN DE BIENES
(Variación real 1/)

	MAYO		ENERO – MAYO	
	2007	2008	2007	2008
Agropecuario	9,8	15,5	6,1	6,2
Pesca	21,6	-98,8	11,1	-96,7
Minería	0,4	4,1	1,7	2,4
VBP de Bienes	8,6	8,4	5,6	1,0

1/ Respecto al mismo mes o periodo del año anterior

ELABORACIÓN: BCRP, Sucursal Huancayo. Departamento de Estudios Económicos Huancayo

1.1.1 Producción Agropecuaria

La producción agropecuaria aumentó 15,5 por ciento respecto a mayo de 2007, por el desenvolvimiento positivo de los subsectores agrícola (18,1 por ciento) y pecuario (10,5 por ciento).

Entre enero y mayo, la producción se incrementó en 6,2 por ciento con relación a igual periodo de 2007, por el crecimiento de los subsectores pecuario (13,1 por ciento) y agrícola (2,9 por ciento).

GRÁFICO N° 1
VALOR BRUTO DE PRODUCCIÓN AGROPECUARIA
(Variación real 1/)

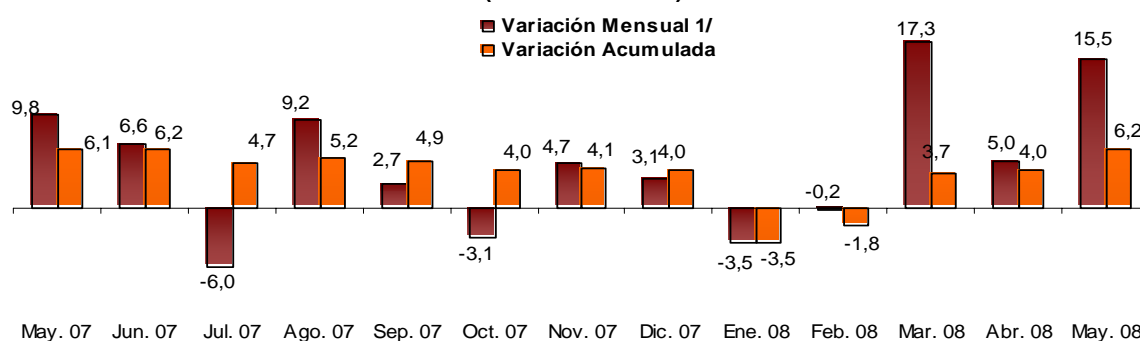

1/ Respecto a similar mes del año anterior.

ELABORACIÓN: BCRP, Sucursal Huancayo. Departamento de Estudios Económicos

CUADRO N° 2
VALOR BRUTO DE PRODUCCIÓN AGROPECUARIA
(Variación real 1/)

	MAYO		ENERO - MAYO	
	2007	2008	2007	2008
Subsector Agrícola	9,1	18,1	1,8	2,9
Subsector Pecuario	11,0	10,5	16,4	13,1
Sector Agropecuario	9,8	15,5	6,1	6,2

1/ Respecto al mismo mes o periodo del año anterior

FUENTE: Ministerio de Agricultura – Ica

ELABORACIÓN: BCRP, Sucursal Huancayo. Departamento de Estudios Económicos Huancayo

Subsector Agrícola

El VBP agrícola aumentó en términos reales 18,1 por ciento con relación a mayo del año anterior, influyendo principalmente en este resultado la mayor producción de algodón (22,8 por ciento), naranjo (89,5 por ciento) y páprika (9,9 por ciento), contrarrestado parcialmente por la caída de la producción en cebolla

cabeza amarilla (100,0 por ciento) y zapallo (22,6 por ciento).

Entre enero y mayo, el subsector creció en términos reales 2,9 por ciento, debido a al incremento de la producción de espárrago (26,7 por ciento), tomate (50,0 por ciento) y vid (6,8 por ciento)

CUADRO N° 3
PRODUCCIÓN DE PRINCIPALES PRODUCTOS AGRÍCOLAS 1/
(EN TM)

CULTIVO	MAYO			ENERO _ MAYO		
	2007	2008	Var. %	2007	2008	Var. %
Alcachofa	212,8	0,0	- 100,0	212,8	1 184,5	456,6
Algodón	17 737,2	21 773,2	22,8	74 726,8	70 236,0	- 6,0
Camote	535,2	499,6	- 6,7	11 093,9	3 388,3	- 69,5
Cebolla cabeza amarilla	930,0	0,0	- 100,0	6 955,5	640,0	- 90,8
Espárrago	5 126,2	5 216,4	1,8	34 370,9	43 539,0	26,7
Maíz amarillo duro	3 196,6	3 416,5	6,9	17 841,8	17 761,7	- 0,4
Maíz choclo	26,9	45,6	69,5	52,9	45,6	- 13,8
Naranjo	464,8	880,8	89,5	589,8	885,6	50,2
Pallar grano seco	0,0	0,0	-	46,9	23,5	- 49,9
Papa	102,3	328,0	220,6	573,8	560,2	- 2,4
Páprika	1 865,0	2 050,3	9,9	4 483,9	5 020,5	12,0
Tangelo	0,0	0,0	-	0,0	0,0	-
Tomate	1 110,0	1 242,1	11,9	35 325,2	52 987,6	50,0
Vid	45,0	124,8	177,3	48 958,5	52 295,7	6,8
Zapallo	1 574,0	1 218,5	- 22,6	4 920,4	3 812,7	- 22,5

1/ Cifras Preliminares

FUENTE: Ministerio de Agricultura – Ica

ELABORACIÓN: BCRP, Sucursal Huancayo. Departamento de Estudios Económicos

GRÁFICO N° 2
VALOR BRUTO DE PRODUCCIÓN AGRÍCOLA
(Variación real 1/)

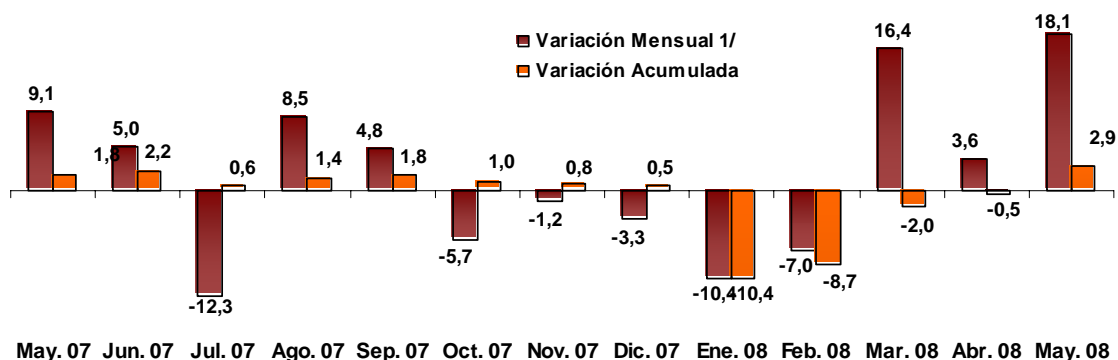

1/ Respecto a similar mes del año anterior.

ELABORACIÓN: BCRP, Sucursal Huancayo. Departamento de Estudios Económicos

GRÁFICO N° 3
PARTICIPACIÓN EN EL VBP AGRÍCOLA
(Enero – Mayo 2008)

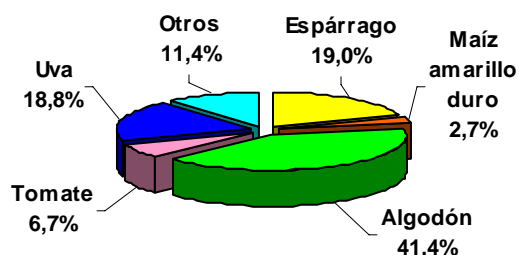

ELABORACIÓN: BCRP, Sucursal Huancayo. Departamento de Estudios Económicos

Evaluación de la Producción de los Principales Cultivos

Algodón

La producción disminuyó 22,8 por ciento respecto a mayo de 2007, debido a la cosecha tardía a consecuencia de las alteraciones climáticas (pocas horas de sol con alta humedad relativa) que

ocasionaron trastornos fisiológicos retardando su crecimiento, especialmente en la provincia de Pisco. El precio en chacra fue de S/. 2,79, inferior en 1,1 por ciento respecto a mayo de 2007.

Espárrago

La producción de este cultivo permanente, aumentó en 1,8 por ciento con relación a mayo del año pasado, ante los requerimientos del mercado externo.

El precio en chacra fue de S/. 2,24 por kilogramo, inferior en 15,2 por ciento a lo cotizado en mayo de 2007.

Maíz Amarillo Duro

La producción aumentó 6,9 por ciento, por mayor área cosechada por las expectativas de mejores precios en chacra. Influyó asimismo el mejor rendimiento promedio por buen manejo agronómico y la oportuna

presencia de aguas de avenidas, que estimularon las mayores siembras en noviembre de 2007. El precio en chacra fue S/.0,90 por Kg., mayor en 20,5 por ciento, respecto a mayo de 2007.

Páprika

En mayo 2008, se cosechó 185,3 TM más respecto a mayo del año anterior, lo que significó un incremento de 9,9 por ciento, por mayor superficie sembrada. El

precio en chacra fue S/. 5,84 por Kg., inferior en 7,9 por ciento, respecto a mayo del año anterior.

Tomate

La producción tuvo un incremento de 11,9 por ciento, por mayores áreas cosechadas para satisfacer la demanda

internacional. El precio en chacra fue S/. 1,81 por Kg., superior en 206,6 por ciento al de mayo del año anterior.

Uva

La producción se incrementó 177,3 por ciento respecto a mayo de 2007, por mayores áreas cosechadas, debido al retraso en el proceso de maduración por condiciones meteorológicas desfavorables

que retrasaron las cosechas en aproximadamente 2 meses. El precio en chacra fue de S/. 2,80, superior en 40,0 por ciento respecto a mayo de 2007.

CUADRO N° 4
PRECIOS EN CHACRA DE PRINCIPALES CULTIVOS
(En nuevos soles por Kg.)

CULTIVOS	MAYO		Var. %
	2007	2008	
Alcachofa	0,95	0,00	- 100,0
Algodón	2,82	2,79	- 1,1
Cebolla cabeza amarilla	0,00	0,00	-
Espárrago	2,64	2,24	- 15,2
Maíz amarillo duro	0,73	0,88	20,5
Páprika	6,34	5,84	- 7,9
Tomate	0,59	1,81	206,6
Vid	2,00	2,80	40,0

FUENTE: Ministerio de Agricultura – Ica
ELABORACIÓN: BCRP, Sucursal Huancayo. Departamento de Estudios Económicos

**GRÁFICO N° 4
ESPÁRRAGO – PRECIOS EN
CHACRA
En S/.**

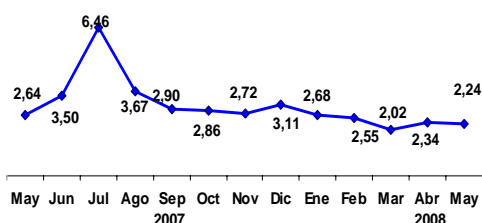

**GRÁFICO N° 5
ALGODÓN – PRECIOS EN CHACRA
En S/.**

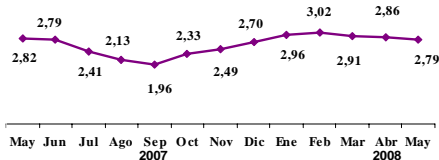

Siembras

Las siembras disminuyeron 26,6 por ciento por los resultados negativos de pallar grano seco, espárrago y algodón, en 85,2, 94,2 y 14,7 por ciento, respectivamente. El algodón, por la existencia de algunas áreas que no se habían cosechado por el alargamiento del periodo vegetativo de la campaña anterior. En pallar grano seco, por el adelanto de siembras en los meses de

febrero y marzo ante la disponibilidad de aguas de avenida. En el caso del espárrago, debido a las bajas temperaturas nocturnas que podrían afectar los primeros estadios fenológicos. Entre agosto y mayo, se registró una disminución de 4,5 por ciento, respecto a igual período del año pasado, influyendo en este resultado factores climáticos y adelanto de siembras.

**CUADRO N° 5
SUPERFICIE SEMBRADA 1/
(Has)**

CULTIVO	MAYO		CAMPAÑA AGRÍCOLA	
	2007	2008	2007/2008	2008/2008
CULTIVOS	7 649	6 004	49 831	49 684
Alcachofa	229	149	1 631	1 436
Algodón	3 045	2 596	27 147	27 891
Camote	15	34	955	482
Cebolla cabeza amarilla	422	147	762	614
Maíz amarillo duro	674	565	7 045	7 159
Maíz choclo	431	528	1 007	821
Pallar grano seco	539	80	3 220	4 092
Papa	1 310	1 297	2 221	1 988
Páprika	20	12	1 553	1 357
Tomate	81	38	881	882
Zapallo	41	49	660	527
Otros	842	510	2 749	2 436
CULTIVOS PERMANENTES	576	35	3 314	1 052
Espárrago	484	28	2 148	477
Tangüelo	0	0	78	21
Vid	25	0	441	273
Otros	67	7	646	281
TOTAL	8 225	6 039	53 145	50 736

1/ Cifras preliminares

2/ De agosto a diciembre

FUENTE: Ministerio de Agricultura – Ica

ELABORACIÓN: BCRP, Sucursal Huancayo. Departamento de Estudios Económicos

Sub Sector Pecuario

La producción pecuaria aumentó 10,5 por ciento con relación a mayo de 2007, influida por el incremento en carnes de ave (23,7 por ciento) y porcino (13,1 por ciento). El resultado acumulado muestra un crecimiento del 13,1 por ciento, por

el comportamiento positivo de todos los productos, especialmente de carne de ave (25,8 por ciento), huevos (0,9 por ciento) y leche de vacuno (3,8 por ciento).

**CUADRO N° 6
PRODUCCIÓN PECUARIA
(TM.)**

ESPECIES	MAYO			ENERO - MAYO		
	2007	2008	Var. %	2007	2008	Var. %
Carne de ave	11,970	14,810	23,7	60,974	76,707	25,8
Carne de porcino	0,161	0,182	13,1	0,846	0,971	14,7
Carne de vacuno	0,366	0,390	6,5	1,662	1,713	3,1
Leche Vacuno	0,816	0,834	2,3	3,965	4,118	3,8
Huevos	11,901	11,666	-2,0	57,795	58,292	0,9

FUENTE: Ministerio de Agricultura – Ica
ELABORACIÓN: BCRP, Sucursal Huancayo. Departamento de Estudios Económicos

**GRÁFICO N° 6
PARTICIPACIÓN EN EL VBP PECUARIO
(Enero – Mayo 2008)**

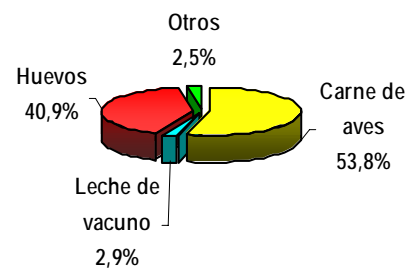

**GRÁFICO N° 7
VALOR BRUTO DE PRODUCCIÓN PECUARIA
(Variación real 1/)**

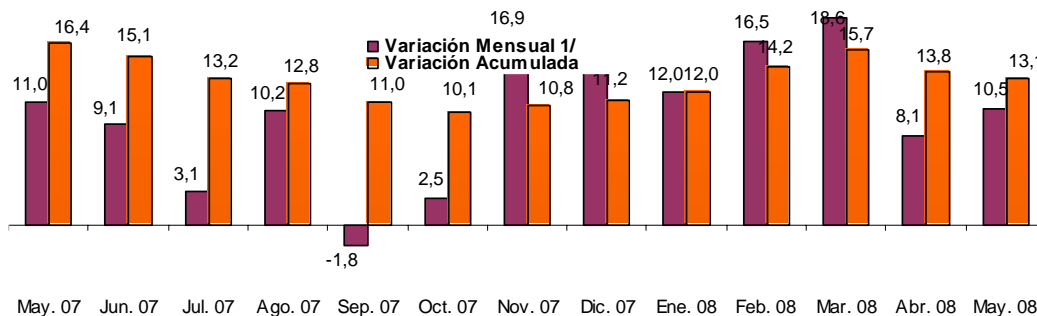

1/ Respecto a similar mes del año anterior.

ELABORACIÓN: BCRP, Sucursal Huancayo. Departamento de Estudios Económicos

1.1.2. Producción Pesquera

La producción pesquera disminuyó en aproximadamente 194 mil TMB, lo que significó una reducción de 98,8 por ciento, respecto a mayo de 2007.

La pesca para consumo humano indirecto, fabricación de harina y aceite de pescado, se

redujo en 99,4 por ciento (192 mil TMB), y la de consumo humano directo en 63,5 por ciento (2 mil TMB), en el primer caso por disposiciones restrictivas en lo concerniente a la pesca industrial y en el segundo han influido factores climáticos que han alejado

las especies del litoral. En el periodo de enero a mayo, la producción disminuyó 96,7 por ciento respecto a similar periodo del año anterior, por períodos más largos de aplicación de la veda y factores climáticos adversos.

**CUADRO N° 7
PRODUCCIÓN PESQUERA
(T.M.B.)**

	MAYO			ENERO - MAYO		
	2007	2008	Var.%	2007	2008	Var.%
CONSUMO HUMANO DIRECTO	3 416	1 235	- 63,8	14 300	6 967	- 51,3
Fresco	800	456	- 42,9	5 360	1 885	- 64,8
Congelado	585	64	- 89,1	2 392	617	- 74,2
Conservas	1 354	212	- 84,3	4 125	2 406	- 41,7
Curado	677	503	- 25,7	2 423	2 059	- 15,0
CONSUMO HUMANO INDIRECTO	193 591	1 180	- 99,4	293 728	3 071	- 99,0
Anchoveta	193 377	1 001	- 99,5	293 446	2 685	- 99,1
Otras Especies	214	178	- 16,7	283	385	36,4
TOTAL	197 007	2 415	- 98,8	308 029	10 037	- 96,7

FUENTE: Ministerio de la Producción. Dirección Regional de Pesquería - Ica.
ELABORACIÓN: BCRP, Sede Regional Huancayo. Departamento de Estudios Económicos

1.1.3. Producción Minera

La actividad minera metálica creció 4,1 por ciento, respecto a lo registrado en mayo de 2007, por la mayor producción de hierro de la minera Shougang – Hierro Perú.

De enero a mayo 2008, se observó un crecimiento de 2,4 por ciento de la producción, respecto al año anterior.

**CUADRO N° 8
PRODUCCIÓN MINERA METÁLICA 1/**

	MAYO			ENERO - MAYO		
	2007	2008	Var.%	2007	2008	Var.%
Hierro (T.M.F.)	442 396	460 432	4,1	2 124 696	2 174 757	2,4
TOTAL 1/			4,1			2,4

1/ Variación en términos reales, a precios de 1994

FUENTE: DGM/DPM/ Estadística Minera.

ELABORACIÓN: BCRP, Sede Regional Huancayo. Departamento de Estudios Económicos

GRAFICO N° 8
VALOR BRUTO DE LA PRODUCCION MINERA
2007 - 2008

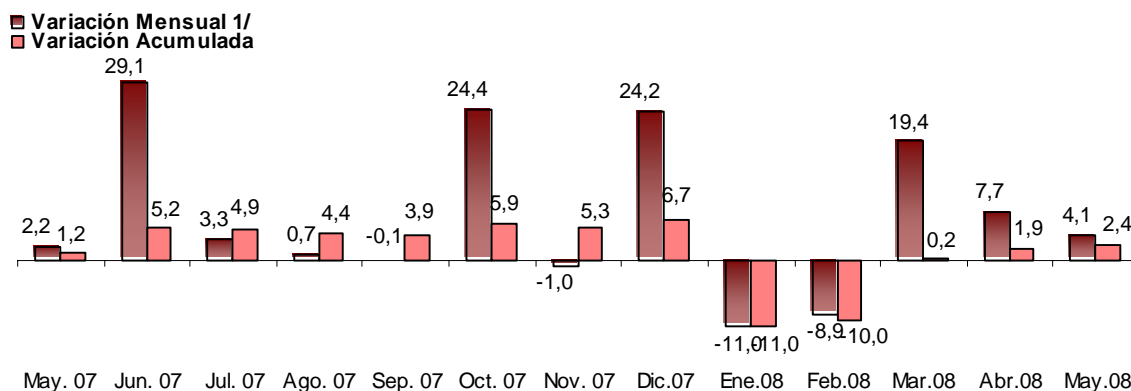

1/ Respecto a similar mes del año anterior.

ELABORACIÓN: BCRP, Sede Regional Huancayo. Departamento de Estudios Económicos

La cotización del hierro en el mercado internacional se situó en US\$ 48,0 la

tonelada métrica, nivel superior en 23,75 por ciento a lo cotizado en mayo del año pasado (US\$ 38,9 por tonelada métrica).

CUADRO N° 9
PRODUCCIÓN DE HIERRO Y COTIZACIÓN INTERNACIONAL

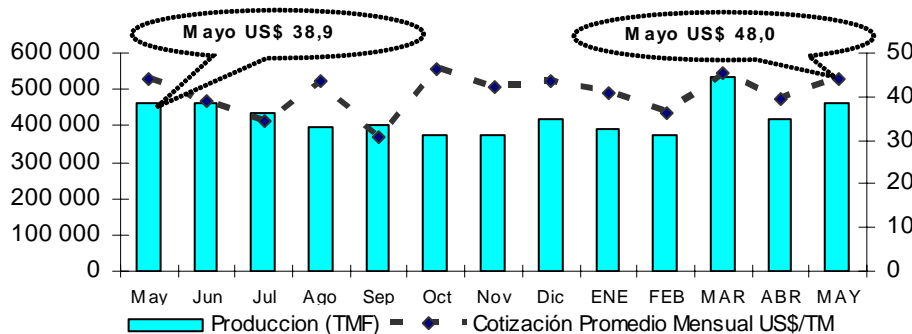

1.1.4. Turismo

Los arribos turísticos a la región, descendieron 4,3 por ciento respecto a mayo de 2007, influenciado por el menor flujo de visitantes nacionales (6,8 por ciento), contrarrestado por el incremento de extranjeros (4,7 por ciento), que se explica, en parte, por la lenta recuperación de las principales ciudades de la región, lo

cual no permite ofrecer buenos servicios a los visitantes.

En el periodo de enero a mayo, las visitas disminuyeron en 15,7 por ciento con relación a similar periodo de 2007. Por provincias, la mayor acogida la tuvieron Ica y Nazca con un 45,4 y 27,2 por

ciento, respectivamente, y el mayor porcentaje de visitantes fue de turistas

nacionales (77,9 por ciento).

GRÁFICO N° 10
PARTICIPACIÓN DE ARRIBOS TURÍSTICOS
(Enero – Mayo 2008)



GRÁFICO N° 11
PARTICIPACIÓN TURÍSTICA POR PROVINCIAS
(Enero Mayo 2008)



FUENTE: Dirección Regional de Turismo-Ica
ELABORACIÓN: BCRP, Sucursal Huancayo. Departamento de Estudios Económicos

CUADRO N° 9
ARRIBOS A ESTABLECIMIENTOS DE HOSPEDAJE

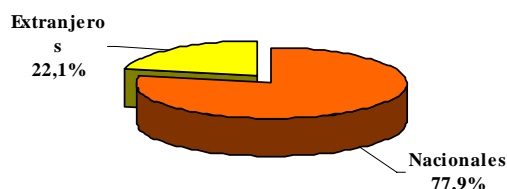
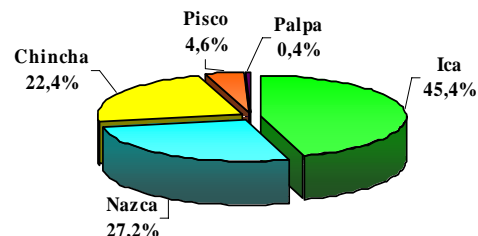
	MAYO			ENERO – MAYO		
	2007	2008	Var. %	2007	2008	Var.%
Nacionales	32 836	30 617	-6,8	179 309	150 823	-15,9
Extranjeros	8 861	9 281	4,7	50 144	42 693	-14,9
TOTAL	41 697	39 898	-4,3	229 453	193 516	-15,7

FUENTE: Mincetur Ica
ELABORACIÓN: BCRP, Sucursal Huancayo. Departamento de Estudios Económicos

1.2 Aspectos Laborales

El empleo formal en las empresas privadas de 10 a más trabajadores de las provincias de Ica, Chincha y Pisco de la región Ica, aumentó en promedio 0,9 por ciento, respecto al mes de abril anterior, debido a la mayor demanda de trabajadores en los sectores comercio (3,8 por ciento), y servicios (9,8 por ciento), no obstante, los otros sectores mostraron un comportamiento negativo. En el sector comercio se explica por el crecimiento y mayor demanda de insumos de los sectores industriales y de construcción. En el sector servicios por el

aumento de la demanda de mano de obra para actividades de maquila para las agroexportadoras y de embarque y desembarque para las actividades orientadas a la exportación especialmente en pesca. Por el contrario, la contracción de los sectores primario e industrial se explica por la menor actividad en el subsector agrícola, por la reducción de las labores de mantenimiento en los terrenos de cultivo y cosecha de maíz amarillo duro, tomate, camote y sandía, para la exportación, y por la caída de las exportaciones en el sector textil.

Con relación a mayo del año anterior, el empleo aumentó en 14,3 por ciento, por la mayor demanda laboral de los sectores primario (20,6 por ciento), industrial (19,3 por ciento), transportes y comunicaciones (54,2 por ciento), y comercio (1,3 por ciento). En el sector primario, por la mayor actividad de las empresas de cultivo de vid, espárragos y alcachofa para exportación, y las empresas avícolas por el incremento de la producción de huevos y crianza de aves, especialmente en la provincia de Chincha. En el sector industrial, para el procesamiento de espárragos y pasta de

tomate, en las empresas agroindustriales; en las empresas pesqueras para la elaboración de harina y aceite de pescado,. También demandaron más trabajadores algunas empresas industriales, para la fabricación de aceites y grasas de pepas de algodón, y en la siderurgia para limpieza de acero y producción de fierro corrugado para construcción. En transportes y comunicaciones para labores de embarque y desembarque relacionadas con el incremento de la actividad exportadora y transporte de mercancía internamente.

CUADRO N° 10
CIUDAD DE ICA: DISTRIBUCIÓN Y VARIACIÓN DEL EMPLEO SEGÚN SECTORES ECONÓMICOS, MAYO2008

SECTORES ECONÓMICOS	Distribución Porcentual al mes de Mayo 2007 2/	Variación mensual 2/	Variación anual 3/
Primario	35,8%	-1,0	20,6
Industria	44,9%	-3,1	19,3
Comercio	4,6%	3,8	1,3
Transportes y Comunicaciones	1,3%	-1,7	54,2
Servicios	13,4%	9,8	-4,4
TOTAL	100,0%	0,9	14,3

1/ Última actualización del marco muestral, la cual se actualiza anualmente.

2/ Variación del empleo del presente mes respecto al mes anterior.

3/ Variación del empleo del presente mes respecto al mismo mes del año anterior.

FUENTE: MTPE – DNPEFP – OSEI Ica- Encuesta Empresas

ELABORACIÓN: BCRP, Sucursal Huancayo. Departamento de Estudios Económicos

GRÁFICO N° 12
ICA: EMPLEO FORMAL URBANO EN EMPRESAS DE 10 A MÁS TRABAJADORES (Variación Anual)



GRÁFICO N° 13
ICA: EMPLEO FORMAL URBANO, SEGÚN SECTORES ECONÓMICOS (Variación Anual)



II. SECTOR EXTERNO

2.1 Exportaciones

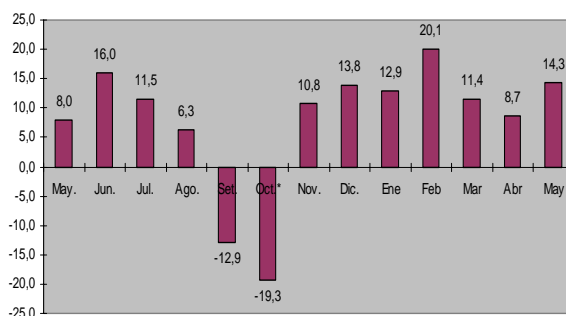
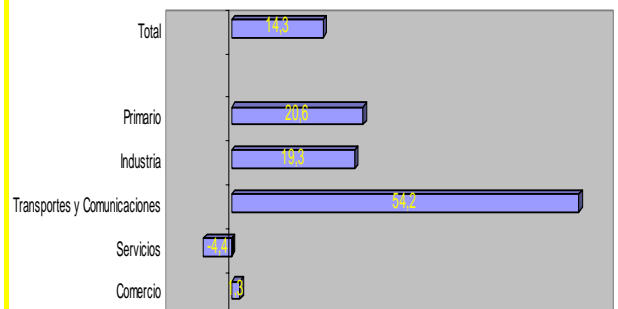
El valor FOB de las exportaciones de Ica ascendió a US\$ 102 millones, inferior en 7,7 por ciento respecto a mayo del año anterior, resultado que se explica por la reducción de las ventas al exterior de productos tradicionales (19,8 por ciento), contrarrestado por el incremento de los no tradicionales (35,5 por ciento).

En las exportaciones tradicionales, la contracción se debe a la menor venta de productos mineros (41,0 por ciento) y pesqueros (28,2 por ciento); el incremento en las no tradicionales se explica por los productos agropecuarios (52,8 por ciento) y pesqueros (18,4 por ciento).

Entre enero y mayo, el total de exportaciones fue de US\$ 531 millones, disminuyendo 4,9 por ciento respecto al mismo periodo del año anterior, debido a la caída de las ventas de productos tradicionales (11,8 por ciento), no obstante el crecimiento de los no tradicionales (17,8 por ciento).

En el acumulado, las exportaciones tradicionales representaron el 71,1 por ciento del total exportado, participación menor a la registrada en similar período del año anterior (76,6 por ciento).

CUADRO N° 14
EXPORTACIONES POR GRUPO DE PRODUCTOS 1/
(Valor FOB en miles de US\$)

	MAYO			ENERO - MAYO		
	2007	2008	Var. %	2007	2008	Var. %
PRODUCTOS TRADICIONALES	86 915	69 667	-19,8	428 404	378 003	-11,8
Agrícolas	0	0	-	1 154	0	-100,0
Mineros	58 577	34 554	-41,0	260 381	184 114	-29,3
Pesqueros	5 435	3 900	-28,2	33 876	19 073	-43,7
Petróleo y derivados	22 903	31 213	36,3	132 993	174 815	31,4
PRODUCTOS NO TRADICIONALES	24 364	33 007	35,5	130 535	153 805	17,8
Agropecuarios	14 404	22 015	52,8	76 021	111 188	46,3
Pesqueros	1 346	1 594	18,4	7 820	7 917	1,3
Textiles	7 764	7 400	-4,7	42 694	28 524	-33,2
Otros 2/	850	1 998	135,0	4 000	6 175	54,4
TOTAL	111 279	102 674	-7,7	558 939	531 808	-4,9

1/ Información preliminar

2/ Cartones, papeles, chocolates, licores.

FUENTE: SUNAT. www.sunat.gob.pe

ELABORACIÓN: BCRP, Sucursal Huancayo. Departamento de Estudios Económicos

GRÁFICO N° 15
ESTRUCTURA DE EXPORTACIONES POR GRUPO DE PRODUCTOS
ENERO – MAYO 2008

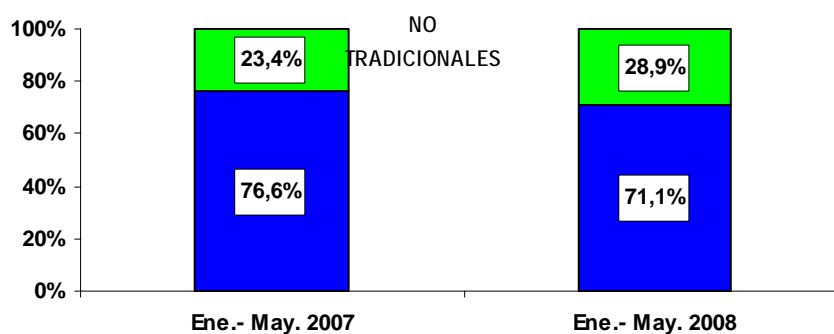

ENTE: SUNAT. www.sunat.gob.pe

ELABORACIÓN: BCRP, Sucursal Huancayo. Departamento de Estudios Económicos

CUADRO N° 15
PRINCIPALES PAISES DE DESTINO Y PRINCIPAL PRODUCTO EXPORTADO (Mayo 2008)

País	% del Total	Principal Producto
Estados Unidos	38,2	Prendas de vestir, semillas, espárragos frescos
Canadá	25,5	Gasolina, mandarinas, espárragos en conserva, mangos
China	20,7	Hierro, harina de pescado, plomo
España	2,7	Zinc, palta, pescado congelado, mariscos en conserva, frutas frescas o en conserva
Países Bajos	2,3	Uva fresca, espárragos frescos, estaño, paltas, semillas.
Japón	1,6	Hierro, harina de pescado y espárragos frescos
Brasil	1,4	Zinc, conservas de pescado, espárragos frescos.
Inglaterra	1,4	Mandarinas, paltas, frutas frescas o en conserva, espárragos frescos
RESTO DE EUROPA	1,0	Espárragos frescos, mandarinas, harina de pescado
Otros Países	5,1	Estaño, zinc, prendas de vestir, otros
TOTAL	100,0	

ENTE: SUNAT. www.sunat.gob.pe

ELABORACIÓN: BCRP, Sucursal Huancayo. Departamento de Estudios Económicos

En mayo, los principales destinos de las exportaciones fueron: Estados Unidos (38,2 por ciento), Canadá (25,5 por ciento) y China (20,7 por ciento), concentrando estos tres países el 84,3

por ciento del total. Los principales productos de exportación a estos países fueron los derivados del petróleo, hierro, harina de pescado, plomo, prendas de vestir, semillas y espárragos frescos.

GRÁFICO N° 16
COMPOSICIÓN DE LAS EXPORTACIONES A CHINA
(Mayo de 2008)



GRÁFICO N° 17
COMPOSICIÓN DE LAS EXPORTACIONES A ESTADOS UNIDOS
(Mayo de 2008)



ELABORACIÓN: BCRP, Sucursal Huancayo. Departamento de Estudios Económicos

2.2 Importaciones

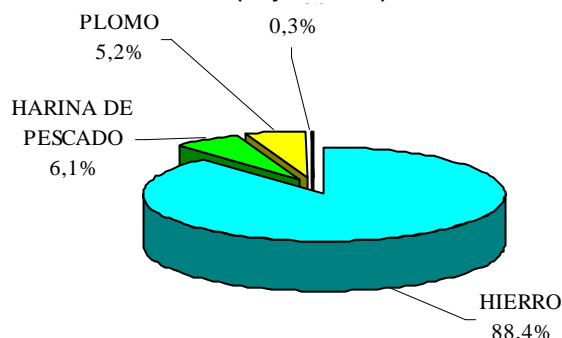
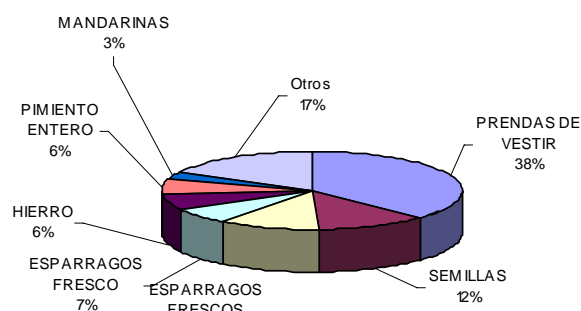
Las importaciones efectuadas a través de la aduana de Pisco alcanzaron un valor CIF de US\$ 58,2 millones, superior en 487,7 por ciento con relación a mayo del año anterior, debido principalmente al mayor flujo de compras de materia prima para la agricultura (1885,5 por ciento), materia prima para la industria (222,1 por ciento) y bienes de capital para la industria.

En el acumulado, las importaciones

crecieron 214,6 por ciento con relación a igual periodo de 2007, a causa de las importantes adquisiciones de bienes de capital destinadas al sector manufacturero, así como las mayores compras de materia prima para la industria y la agricultura, con la finalidad de atender el crecimiento de la demanda del mercado externo. Los Bienes de Consumo representaron el 1,0 por ciento del total importado.

CUADRO N° 16
IMPORTACIONES SEGÚN USO O DESTINO ECONOMÓMICO
(Valor CIF en miles de US\$)

	MAYO			ENERO - MAYO		
	2007	2008	Var. %	2007	2008	Var. %
I. Bienes de Consumo	0	0	-	0	3 071	-
II. Insumos	9 794	33 759	244,7	79 137	141 535	78,8
Materia prima para la agricultura	133	2 640	1 885,5	7 546	13 371	77,2
Materia prima para la industria	9 661	31 119	222,1	71 591	125 978	76,0
Otros	0	0	-	0	2 185	-
III. BIENES DE CAPITAL	0	24 494	-	12 147	153 471	1 163,4
Para la agricultura	0	0	-	0	0	-
Para la industria	0	24 494	-	12 147	153 471	1 163,4
Para la minería	0	0	-	0	0	-
IV. OTROS BIENES	117	0	-100,0	3 471	0	-100,0
TOTAL	9 912	58 254	487,7	94 754	298 077	214,6

1/ Importaciones realizadas por el Puerto de Pisco

FUENTE: SUNAT. www.sunat.gob.pe

ELABORACIÓN: BCRP, Sucursal Huancayo. Departamento de Estudios Económicos

III. FINANZAS PÚBLICAS

3.1. Gobierno Central

Los ingresos del Gobierno Central sumaron S/. 44, 7 millones, monto superior en 50,2 por ciento respecto a mayo de 2007, como resultado del aumento en las captaciones del impuestos a la Renta (29,9 por ciento), del IGV por operaciones externas (178,5 por ciento) e Importaciones (52,0 por ciento), estos últimos por el crecimiento de las ventas al exterior, que conllevan un fuerte componente de importaciones de insumos y bienes de capital, especialmente en el

caso de la agricultura, agroindustria y textilería, que requieren de fertilizantes, pesticidas, maquinaria, equipo y repuestos que no se producen en el país.

En el periodo de enero a mayo, la recaudación fue superior en 60,9 por ciento con relación a similar periodo de 2007, sustentada por el crecimiento de la actividad económica de la región Ica, lo cual se ha reflejado en la mayor captación del IGV e Impuesto a la Renta.

CUADRO N° 17
INGRESOS CORRIENTES DEL GOBIERNO CENTRAL
(En miles de nuevos soles)

CONCEPTO	MAYO			ENERO - MAYO		
	2007	2008	Var. % 1/	2007	2008	Var. % 1/
I. INGRESOS TRIBUTARIOS	28 178	44 647	50,3	179 197	303 160	61,0
1. Impuesto a la Renta	6 739	9 223	29,9	42 958	62 929	39,4
Personas Naturales	1 876	2 649	34,0	10 096	13 540	27,6
Personas Jurídicas	4 266	5 977	32,9	21 829	31 832	38,8
Regularización	597	597	- 5,2	11 033	17 557	51,4
2. Impuesto a la Importación	1 649	2 642	52,0	23 602	23 460	- 5,4
3. Impuesto General a las Ventas (IGV)	17 057	30 172	67,8	101 208	205 101	92,8
Operaciones Internas	10 063	9 643	- 9,1	41 521	55 227	26,6
Operaciones Externas	6 995	20 529	178,5	59 687	149 874	138,9
4. Impuesto Selectivo al Consumo (ISC) 2/	388	210	- 48,7	1 983	2 304	10,6
5. Otros Ingresos Tributarios	2 344	2 401	- 2,8	9 446	9 365	- 5,7
6. Devoluciones	0	0	-	- 1	0	-
II. INGRESOS NO TRIBUTARIOS	73	71	- 7,5	279	342	16,9
TOTAL	28 251	44 719	50,2	179 476	303 502	60,9

1/ Variación en términos reales

2/ Incluye ISC por operaciones externas

FUENTE: Superintendencia Nacional de Administración Tributaria – SUNAT

ELABORACIÓN: BCRP, Sucursal Huancayo. Departamento de Estudios Económicos

GRÁFICO N° 18
RECAUDACIÓN TRIBUTARIA MENSUAL
(En miles de nuevos soles)

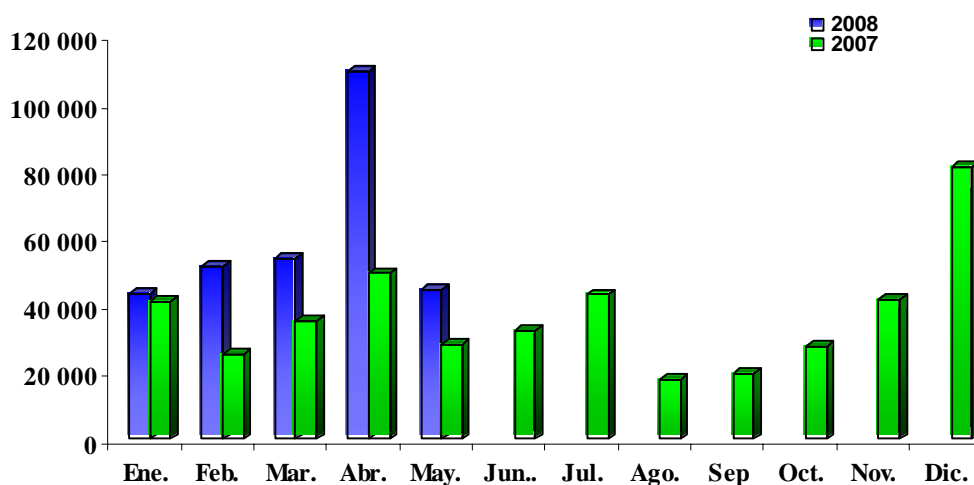

ELABORACIÓN: BCRP, Sucursal Huancayo. Departamento de Estudios Económicos

3.2. Gobierno Regional

El gasto ejecutado por el Gobierno Regional (S/. 30, 7 millones) tuvo una ligera reducción (0,5 por ciento) respecto a mayo del año pasado, como resultado de la contracción de los Gastos Corrientes (5,8 por ciento), contrarrestado parcialmente por el incremento de los Gastos de Capital (170,4 por ciento).

En la ejecución mensual, los Egresos Corrientes representaron el 91,9 por

ciento y los de Capital el 8,1 por ciento.

En el período enero – mayo, el gasto total fue de S/. 176, 9 millones, superior en 11,4 por ciento con relación a similar periodo de 2007, debido a los mayores Gastos Corrientes (1,2 por ciento) y de Capital (234,1 por ciento). En participación, los Gastos Corrientes representaron 86,7 por ciento y los de Capital 13,3 por ciento.

CUADRO N° 18
GASTOS DEL GOBIERNO REGIONAL
(En miles de nuevos soles)

	MAYO			ENERO - MAYO		
	2007	2008	Var. % 1/	2007	2008	Var. % 1/
GASTOS CORRIENTES	28 444	28 252	-5,8	144 442	153 506	1,2
Pers. y Oblig. Sociales	19 203	19 339	-4,4	99 889	102 920	-1,9
Obligaciones Provisionales	6 615	6 572	-5,7	35 013	34 980	-4,9
Bienes y Servicios	2 476	2 175	-16,7	8 655	14 840	63,3
Otros Gastos Corrientes	150	165	4,5	885	766	-17,5
GASTOS DE CAPITAL	872	2 485	170,4	6 687	23 460	234,1
Inversiones	731	2 376	208,5	6 323	23 059	247,3
Otros Gastos de Capital	141	109	-26,7	364	401	4,9
TOTAL	29 316	30 737	-0,5	151 129	176 967	11,4

1/ Variación en términos reales

FUENTE: Gobierno Regional de Ica

ELABORACIÓN: BCRP, Sucursal Huancayo. Departamento de Estudios Económicos

GRÁFICO N° 19
PARTICIPACIÓN EN EL GASTO DEL GOBIERNO REGIONAL
(Enero – Mayo de 2008)

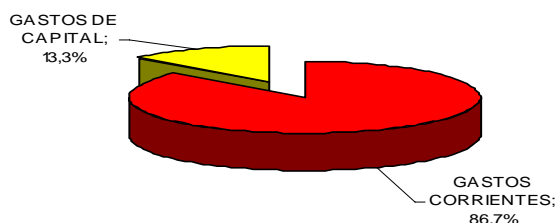

ELABORACIÓN: BCRP, Sede Regional Huancayo. Departamento de Estudios

Los egresos del Gobierno Regional fueron financiados principalmente con recursos ordinarios, que representaron el 93,3 por ciento, siguiendo en orden de importancia los recursos directamente recaudados con el 3,1 por ciento del total recaudado. Los ingresos canon y sobrecanon, aunque no tuvieron mayor participación (0,6 por

ciento) en términos absolutos se incrementaron en S/. 166,0 mil con relación a mayo 2007.

En el periodo acumulado, los recursos ordinarios, y los directamente recaudados financiaron el 88,9 por ciento del gasto del gobierno regional.

CUADRO N° 19
GASTOS DEL GOBIERNO REGIONAL POR FUENTE DE FINANCIAMIENTO
(En miles de nuevos soles)

FUENTES	MAYO			ENERO – MAYO		
	2007	2008	Var. % 1/	2007	2008	Var. % 1/
Recursos Ordinarios	26 952	28 669	0,9	142 452	153 277	2,5
Canon y Sobrecanon	1 338	953	- 32,4	4 445	4 094	- 12,3
Recursos Directamente Recaudados	26	192	601,5	214	11 576	5 062,3
Donaciones y Transferencias	1 000	922	- 12,5	4 018	8 020	90,1
Fondo de Compensación Regional	0	0	-	0	0	-
TOTAL	29 316	30 737	- 0,5	151 129	176 967	11,5

1/ variación en términos reales

FUENTE: Gobierno Regional de Ica

ELABORACIÓN: BCRP, Sucursal Huancayo. Departamento de Estudios Económicos

3.3. Sociedad de Beneficencia Pública

Los ingresos de la Sociedad de Beneficencia disminuyeron 38,4 por ciento, en términos reales, respecto a mayo del año pasado, como resultado de la menor captación por concepto de Tasas (46,4 por ciento), Rentas de la

Propiedad (76,7 por ciento) y Transferencias (7,1 por ciento).

En lo que va del año, se registró un comportamiento negativo de 13,5 por ciento respecto a lo registrado en similar periodo del año anterior.

CUADRO N° 20
INGRESOS DE LA SOCIEDAD DE BENEFICENCIA
(En miles de nuevos soles)

	MAYO			ENERO - MAYO		
	2007	2008	Var. % 1/	2007	2008	Var. % 1/
INGRESOS CORRIENTES	187	106	- 46,0	850	753	- 15,9
Tasas	145	82	- 46,4	697	626	- 14,6
Venta de Bienes	2	4	105,4	12	20	54,0
Prestación de Servicios	14	14	- 3,6	69	72	- 0,9
Rentas de la Propiedad	25	6	- 76,7	65	33	- 51,3
Multas y Sanciones	0	0	93,2	0	1	148,2
Otros Ingresos Corrientes	1	0	- 100,0	7	1	- 92,4
INGRESOS DE CAPITAL	45	44	- 7,1	242	242	- 4,9
Transferencias	45	44	- 7,1	242	242	- 4,9
TOTAL	232	151	- 38,4	1 092	995	- 13,5

1/ Variación en términos reales

FUENTE: Sociedad de Beneficencia de Ica

ELABORACIÓN: BCRP, Sucursal Huancayo. Departamento de Estudios Económicos

El gasto total de la Sociedad de Beneficencia fue inferior en 30,4 por ciento respecto a mayo de 2007, por la reducción de los gastos de capital (88,9 por ciento) y de los gastos corrientes (6,1 por ciento).

El 95,31 por ciento se destinó a gastos corrientes y el 4,69 por ciento a gastos de capital. De otro lado, de enero a mayo los gastos disminuyeron 8,2 por ciento, con relación a similar periodo del año anterior.

CUADRO N° 21
GASTOS DE LA SOCIEDAD DE BENEFICENCIA
(En miles de nuevos soles)

	MAYO			ENERO - MAYO		
	2007	2008	Var. % 1/	2007	2008	Var. % 1/
GASTOS CORRIENTES	169	167	- 6,1	791	821	-1,3
Pers. y Oblig. Sociales	25	25	- 4,2	134	146	3,8
Obligaciones Previsionales	24	21	- 15,5	131	120	- 12,9
Bienes y Servicios	91	97	1,1	415	435	- 0,3
Otros Gastos Corrientes	29	24	- 22,1	111	119	2,0
GASTOS DE CAPITAL	70	8	- 88,9	124	63	- 52,0
Inversiones	70	6	- 92,0	98	56	- 45,5
Otros Gastos de Capital	0	2	6 067,6	26	6	- 76,9
TOTAL	240	176	- 30,4	915	884	- 8,2

1/ Variación en términos reales

FUENTE: Sociedad de Beneficencia de Ica

ELABORACIÓN: BCRP, Sucursal Huancayo. Departamento de Estudios Económicos

IV. MONEDA Y CRÉDITO

4.1. Depósitos del Sistema Financiero

Los depósitos en el sistema financiero ascendieron a S/. 858,1 millones, 16,3 por ciento más respecto al saldo de mayo del año pasado. El crecimiento en moneda nacional fue 38,7 por ciento, por el contrario en moneda extranjera descendió 9,4 por ciento. Se muestra en la Región, preferencia por los depósitos en soles frente a los dólares, representando estos últimos el 36,3 por ciento del total.

Según modalidades de captación, los depósitos a la vista, de ahorro y a plazos aumentaron en 16,6 por ciento, 20,5 por ciento y 12,5 por ciento, respectivamente.

Por instituciones, en términos relativos, se observó un dinamismo superior en las microfinancieras, al aumentar los depósitos en 19,7 por ciento con relación al crecimiento (14,8 por ciento) de las empresas bancarias, respecto a mayo de 2007.

En cuanto a liderazgo, el Banco de Crédito registró la mayor proporción de depósitos, con una participación de 32,9 por ciento; en tanto que, el Banco Falabella sólo participó con el 0,02 por ciento del total.

CUADRO N° 22
DEPÓSITOS DEL SISTEMA FINANCIERO
(Saldo en miles de nuevos soles)

	MAYO		
	2007	2008	Var. % 1/
Empresas Bancarias	484 891	586 608	14,8
Instituciones de Microfinanzas	215 165	271 474	19,7
Cajas municipales	111 308	145 012	23,6
Cajas rurales	103 856	126 462	15,5
Edpymes	0	0	-
TOTAL	700 056	858 083	16,3
En M/N	373 781	546 491	38,7
En M/E	326 275	311 591	-9,4

1/ Variación en valores reales

FUENTE: Superintendencia de Banca y Seguros (SBS)

ELABORACIÓN: BCRP, Sucursal Huancayo. Departamento de Estudios Económicos

CUADRO N° 23
PARTICIPACIÓN EN LOS DEPÓSITOS
(En %)

ENTIDAD	MAYO		
	Miles de S/.	Mes	Acumulado
Banco de Crédito	282 714	32,9%	32,9%
Caja Rural Señor de Luren	126 462	14,7%	47,7%
Caja Municipal de Ica	124 684	14,5%	62,2%
Banco Continental	102 848	12,0%	74,2%
Interbank	85 456	10,0%	93,4%
Scotiabank	79 397	9,3%	83,5%
Interamericano de Finanzas	18 853	2,2%	99,5%
Caja Municipal de Pisco	17 581	2,0%	95,5%
Mi Banco	8 248	1,0%	97,3%
Banco de Comercio	4 698	0,5%	96,0%
Banco del Trabajo	2 786	0,3%	96,3%
Caja Municipal de Arequipa	2 747	0,3%	99,8%
Banco Azteca del Perú	1 416	0,2%	100,0%
Falabella	191	0,02%	100,0%
TOTAL	858 083	100,0%	

FUENTE: Superintendencia de Banca y Seguros (SBS)

ELABORACIÓN: BCRP, Sucursal Huancayo. Departamento de Estudios Económicos

GRÁFICO N° 20
DEPÓSITOS Y COLOCACIONES EN MILES DE NUEVOS SOLES
(En miles de nuevos soles)

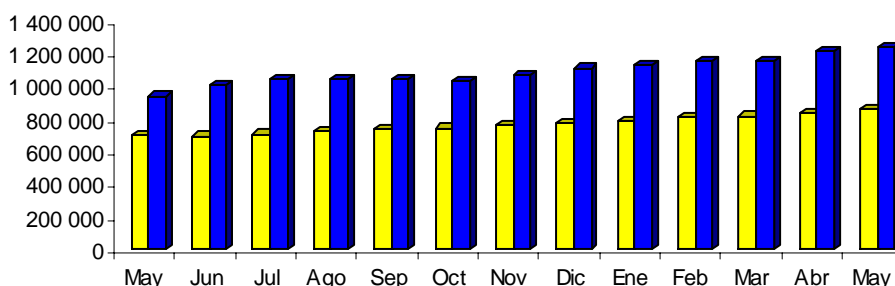

ELABORACIÓN: BCRP, Sucursal Huancayo. Departamento de Estudios Económicos

4.2. Crédito del Sistema Financiero

El crédito del sistema financiero al sector privado alcanzó S/. 1 238, 9 millones, 25,1 por ciento más respecto al saldo registrado en mayo de 2007. Los créditos tanto en soles como en dólares se incrementaron en 39,8 por ciento y 11,1 por ciento, respectivamente. La dolarización de los préstamos, disminuyó y se situó en 45,4 por ciento, menor en

5,7 puntos porcentuales comparado con mayo de 2007.

Según instituciones, las colocaciones de las empresas bancarias y las instituciones microfinancieras mostraron un desenvolvimiento positivo, al crecer en 27,9 y 17,8 por ciento, respectivamente.

El Banco de Crédito colocó el 37,8 por ciento del total de préstamos; contrariamente, el Banco Azteca del Perú

tuvo la menor participación (0,2 por ciento).

CUADRO N° 24
CRÉDITOS DEL SISTEMA FINANCIERO
(Saldo en miles de nuevos soles)

	MAYO		
	2007	2008	Var. % 1/
Empresas Bancarias	678 731	915 029	27,9
Instituciones de Microfinanzas	260 773	323 862	17,8
Cajas municipales	124 397	150 214	14,6
Cajas rurales	131 976	167 050	20,1
Edpymes	4 400	6 598	42,3
TOTAL	939 504	1 238 891	25,1
En M/N	459 313	676 871	39,8
En M/E	480 191	562 021	11,1

1/ Variación en valores reales

FUENTE: Superintendencia de Banca y Seguros (SBS)

ELABORACIÓN: BCRP, Sucursal Huancayo. Departamento de Estudios Económicos

CUADRO N° 25
PARTICIPACIÓN EN LOS CRÉDITOS

ENTIDAD	MAYO		
	Miles de S/.	Mes	Acumulado
Banco de Crédito	467 765	37,8%	37,8%
Caja Rural Señor de Luren	167 050	13,5%	51,2%
Banco Continental	140 592	11,3%	81,6%
Caja Municipal de Ica	118 936	9,6%	70,2%
Scotiabank	116 205	9,4%	60,6%
Interbank	101 076	8,2%	89,7%
Mi Banco	39 835	3,2%	92,9%
Banco del Trabajo	28 738	2,3%	95,3%
Caja Municipal de Arequipa	15 735	1,3%	97,8%
Caja Municipal de Pisco	15 543	1,3%	96,5%
Interamericano de Finanzas	12 406	1,0%	99,3%
Edpyme Efectiva	6 598	0,5%	98,3%
Falabella	3 156	0,3%	99,6%
Banco de Comercio	3 075	0,2%	99,8%
Banco Azteca del Perú	2 180	0,2%	100,0%
TOTAL	1 214 907	100,0%	

FUENTE: Superintendencia de Banca y Seguros (SBS)

ELABORACIÓN: BCRP, Sucursal Huancayo. Departamento de Estudios Económicos

La morosidad fue 2,9 por ciento, ratio inferior en 0,8 puntos porcentuales respecto a mayo del año pasado, explicado por el superior aumento de las colocaciones brutas (25,1 por ciento) respecto y a la disminución de los

créditos vencidos y en cobranza judicial (2,0 por ciento). Por tipo de moneda, la morosidad de los créditos en moneda nacional es de 3,3 por ciento, mientras que en moneda extranjera 2,4 por ciento.

Por instituciones, las microfinancieras mostraron el más alto índice de morosidad

con un ratio de 6,8 por ciento, frente a las empresas bancarias que registraron un nivel más bajo (1,7 por ciento).

CUADRO N° 26
MOROSIDAD DEL SISTEMA FINANCIERO 1/
(En % de las colocaciones brutas)

	MAYO		
	2007	2008	Variación
Empresas Bancarias	2,7	1,7	-1,0
Instituciones de Microfinanzas	6,9	6,8	-0,1
Cajas Municipales	7,7	7,9	0,2
Cajas Rurales	6,0	5,6	-0,4
Edpymes	9,7	11,5	1,8
TOTAL	3,7	2,9	0,8
En MN	3,8	3,3	-13,8
En ME	3,6	2,4	-32,3

1/ Cartera pesada = (créditos vencidos + créditos en cobranza judicial) / colocaciones brutas

FUENTE: Instituciones Financieras

ELABORACIÓN: BCRP, Sucursal Huancayo. Departamento de Estudios Económicos

4.3. Crédito a la Pequeña y Microempresa

El crédito otorgado a la pequeña y microempresa fue de S/. 363,7 millones, creciendo en 17,1 por ciento, en términos reales, respecto a mayo de 2007, en el que destacó la expansión, en términos relativos, de las colocaciones de Edpyme

Efectiva (42,3 por ciento). En cuanto al liderazgo, la Caja Rural Señor de Luren canalizó el 45,9 por ciento del crédito total, seguido de la Caja Municipal de Ica con 32,7 por ciento de participación.

CUADRO N° 27
CRÉDITO OTORGADO A LA PEQUEÑA Y MICROEMPRESA
(Saldos en miles de nuevos soles)

ENTIDAD	MAYO		
	2007	2008	Var. % 1/
Caja Rural Señor de Luren	131 976	167 050	20,1
Caja Municipal de Ica	97 746	118 936	15,5
Mi Banco	33 942	39 835	11,4
Caja Municipal de Pisco	14 855	15 543	-0,7
Caja Municipal de Arequipa	11 795	15 735	26,6
Edpyme Efectiva	4 400	6 598	42,3
TOTAL	294 715	363 698	17,1

1/ Variación en valores reales

FUENTE: Instituciones Financieras

ELABORACIÓN: BCRP, Sucursal Huancayo. Departamento de Estudios Económicos

INFORMACIÓN ESTADÍSTICA MENSUAL

ANEXO 1
ICA: PRODUCCIÓN AGROPECUARIA
(TM)

CULTIVOS	2007								2008					
	Jun	Jul	Ago	Sep	Oct	Nov	Dic	Ene. - May.	Ene	Feb	Mar	Abr	May	Ene. - May.
Agrícolas														
Alcachofa	994,3	2 660,9	4 643,3	8 226,8	8 500,9	4 667,7	5 192,2	212,8	226,0	351,0	607,5	0,0	0,0	1 184,5
Algodón	9 471,3	386,1	150,7	10,1	22,8	210,5	338,9	74 726,8	10 186,8	11 501,8	4 388,7	22 385,6	21 773,2	70 236,0
Cebolla cabeza amarilla	0,0	3 476,0	9 900,0	25 214,0	19 422,0	8 490,0	2 400,0	6 955,5	0,0	320,0	320,0	0,0	0,0	640,0
Espárrago	4 002,9	4 121,7	8 195,6	16 444,6	16 640,2	15 138,1	13 599,3	34 370,9	13 700,0	7 387,7	9 427,0	7 807,9	5 216,4	43 539,0
Limón sutil	149,5	214,0	125,6	0,0	52,3	0,0	0,0	0,0	0,3	0,0	0,5	0,7	0,2	1,7
Lúcuma	301,4	152,9	0,0	0,0	0,0	0,0	0,0	456,8	0,0	0,0	6,5	156,8	290,5	453,8
Maíz amarillo duro	6 301,3	7 843,1	7 150,8	11 300,8	4 318,2	4 861,2	3 548,4	17 841,8	3 183,6	2 786,4	4 813,0	3 562,3	3 416,5	17 761,7
Maíz amiláceo	0,0	0,0	80,8	24,8	0,0	0,0	0,0	13,2	3,8	0,0	0,0	4,4	12,6	20,8
Maíz choclo	205,5	448,8	2 723,8	7 091,7	3 834,5	1 037,5	21,6	52,9	0,0	0,0	0,0	0,0	45,6	45,6
Mango	0,0	0,0	44,5	0,0	0,0	0,0	0,0	4 892,8	832,1	1 691,3	1 208,5	0,0	0,0	3 732,0
Naranja	4 201,5	15 178,0	3 131,1	0,0	0,0	0,0	0,0	589,8	0,0	4,8	0,0	0,0	880,8	885,6
Olivo	0,0	703,3	33,5	0,0	0,0	0,0	0,0	17,2	0,0	12,8	48,0	0,0	0,0	60,8
Palto	2 796,0	2 140,8	1 218,6	30,0	161,0	0,0	0,0	6 025,5	0,0	0,0	55,7	1 075,5	6 984,3	8 115,5
Papa	0,0	3 564,4	25 942,4	25 427,0	14 097,3	2 446,5	0,0	573,8	0,0	61,5	100,1	70,6	328,0	560,2
Páprika	2 273,4	896,4	619,0	192,0	134,0	307,2	60,0	4 483,9	22,0	150,0	1 398,0	1 400,2	2 050,3	5 020,5
Tangelo	2 495,5	11 998,5	6 046,3	78,0	0,0	0,0	0,0	0,0	0,0	0,0	0,0	0,0	0,0	0,0
Tomate	2 521,4	2 441,6	2 639,4	2 749,1	9 166,0	24 673,0	8 992,0	35 325,2	12 882,3	14 066,2	19 048,0	5 749,0	1 242,1	52 987,6
Vid	2,4	0,0	0,0	10,0	2 361,8	13 352,4	18 348,7	48 958,5	10 643,7	18 194,6	17 755,8	5 576,8	124,8	52 295,7
Zapallo	2 921,6	4 099,9	4 167,1	3 039,9	656,0	468,2	651,6	4 920,4	174,2	612,4	1 101,0	706,6	1 218,5	3 812,7
Otros Productos Agrícolas														
Aji	122,0	335,0	84,1	190,4	25,2	138,4	10,0	923,3	0,0	271,0	186,2	247,0	80,0	784,2
Arveja grano verde	0,0	57,0	47,0	19,9	7,6	3,6	0,0	72,5	0,0	9,4	0,0	0,0	20,2	29,6
Camote	910,6	635,5	834,0	418,7	377,0	298,1	185,6	11 093,9	164,0	425,1	1 733,0	566,6	499,6	3 388,3
Cebolla	204,3	779,0	300,0	620,0	0,0	0,0	107,5	884,9	64,5	153,0	0,0	48,0	319,0	584,5
Ciruela	0,0	0,0	0,0	0,0	0,0	0,0	0,0	808,0	0,0	70,0	679,8	454,1	105,2	1 309,2
Frijol grano seco	22,4	45,0	28,4	90,2	77,3	42,6	22,5	75,9	7,5	32,5	3,2	13,9	0,0	57,1
Garbanzo grano seco	0,0	0,0	32,5	257,1	598,6	433,2	0,0	0,0	0,0	0,0	0,0	0,0	0,0	0,0
Mandarina	4 838,6	1 951,7	541,4	80,0	0,0	0,0	0,0	11 695,0	0,0	0,0	605,0	1 940,0	5 133,1	7 678,1
Melocotonero	0,0	0,0	0,0	15,0	18,0	0,0	2,4	230,4	77,6	201,9	0,0	0,0	0,0	279,5
Melón	9,0	0,0	0,0	0,0	0,0	0,0	0,0	150,0	76,8	186,0	0,0	0,0	0,0	262,8
Pallar grano seco	21,0	321,3	2 104,6	2 339,2	1 517,2	336,0	286,6	46,9	9,6	0,0	10,5	3,4	0,0	23,5
Pecano	569,3	78,8	0,0	0,0	0,0	0,0	0,0	481,9	0,0	0,0	0,0	0,0	495,6	495,6
Pepino	95,0	220,3	118,2	100,0	81,0	0,0	0,0	196,0	0,0	0,0	98,0	17,0	75,0	190,0
Plátano	113,0	109,9	109,5	109,7	108,7	106,8	105,6	410,5	93,2	97,5	98,2	104,7	110,0	503,6
Sandía	230,0	76,0	0,0	182,5	216,0	287,6	439,8	5 235,0	1 330,3	1 869,5	945,0	707,0	373,0	5 224,8
Tuna	0,0	0,0	0,0	0,0	0,0	0,0	10,6	809,4	302,6	87,6	0,0	0,0	0,0	390,2
Yuca	463,9	1 006,4	905,5	224,8	325,0	0,0	0,0	389,7	135,0	0,0	0,0	57,6	216,0	408,6
PECUARIO														
Carne de ave	3 827,1	3 981,2	4 895,6	3 989,0	4 167,8	4 902,3	4 653,9	19 532,3	4 973,3	4 797,8	5 469,8	4 587,0	4 744,1	24 572,1
Carne de vacuno	103,1	123,6	85,5	87,8	91,1	98,7	121,6	468,1	78,3	83,2	94,8	116,4	109,8	482,5
Huevos	5 667,2	5 663,4	5 532,7	4 743,0	4 916,6	5 610,8	5 549,0	27 521,8	5 547,6	5 546,2	5 554,2	5 554,7	5 555,4	27 758,1
Leche Vacuno	1 609,3	1 643,1	1 640,3	1 802,6	1 646,1	1 635,3	1 651,9	7 821,3	1 631,5	1 589,7	1 606,0	1 649,2	1 645,6	8 122,0

FUENTE: Dirección Regional de Agricultura - Ica

ELABORACIÓN: BCRP - Sucursal Huancayo. Departamento de Estudios Económicos

ANEXO 2
ICA: PRODUCCIÓN PESQUERA
(TM)

	2007								2008					Ene.-May.
	Ene.-May.	Jun	Jul	Ago	Sep	Oct	Nov	Dic	Ene	Feb	Mar	Abr	May	
CHD 1/	14 300	1 511	2 269	1 016	469	1 486	1 640	1 866	1 621	1 321	1 613	1 176	1 235	6 967
1. Fresco	5 360	440	1 090	287	42	336	444	624	359	327	324	418	456	1 885
Bonito	666	15	21	15	2	17	18	19	188	171	66	71	125	622
Bobo	42	13	12	17	1	17	18	19	2	2	4	6	9	23
Caballa	568	5	120	12	1	10	10	11	2	1	6	12	27	48
Cabinza	214	42	41	14	3	58	65	72	33	35	25	55	53	201
Cabrilla	57	7	19	9	0	9	10	11	2	2	4	2	7	17
Chita	27	7	10	7	0	8	8	9	0	0	2	2	6	10
GuUarra	38	6	7	8	1	8	9	11	3	1	3	2	2	11
Jurel	2 625	25	498	18	3	14	15	16	28	25	34	32	54	173
Lorna	120	52	26	20	10	13	15	16	32	36	41	38	51	199
Lenguado	35	7	10	7	0	7	8	10	1	2	2	1	7	13
Lisa	92	17	18	15	2	13	25	47	0	1	1	1	19	22
Mojarilla	64	21	21	15	0	13	22	38	0	0	0	0	8	8
Pejerrey	141	189	179	33	16	60	66	72	16	12	19	35	43	124
Perico	87	0	0	0	0	0	0	1	33	13	3	0	0	49
Pintadilla	39	8	9	7	1	6	11	20	2	2	4	2	10	21
Raya	47	8	15	17	1	15	29	56	5	1	4	8	8	25
Tranbollo	27	7	10	5	0	8	15	27	0	0	1	1	7	10
Otros	471	12	75	69	1	59	100	170	12	22	105	149	20	309
2. Congelado	2 392	257	269	125	30	137	144	151	163	127	142	120	64	617
3. Conserva	4 125	307	346	200	79	95	100	106	712	480	859	142	212	2 406
4. Curado	2 423	507	564	403	318	918	951	984	387	387	287	496	503	2 059
CHI 2/	293 728	138 323	249	0	1 488	608	90 816	11 116	0	0	925	966	1 180	3 071
1. Anchoveta	293 446	138 203	114	0	1 354	138	90 816	11 116	0	0	762	922	1 001	2 685
2. Otras Espec	283	120	135	0	134	470	0	0	0	0	163	44	178	385
TOTAL	308 029	139 835	2 518	1 016	1 957	2 094	92 455	12 982	1 621	1 321	2 537	2 142	2 415	10 037

1/ Consumo Humano DirecUo.

2/ Consumo Humano IndirecUo.

FUENUE: Dirección Regional de Producción - Ica

ELABORACION: BCRP. Sucursal Huancayo. Departamento de Estudios Económicos

ANEXO 3
ICA: PRODUCCION MINERA METÁLICA

MINERAL	2007									2008					
	May	Jun	Jul	Ago	Sep	Oct	Nov	Dic	Ene.-May.	Ene	FEB	MAR	ABR	MAY	Ene.-May.
Hierro (TMF)	442 396	460 378	433 555	394 355	402 900	491 847	374 816	421 050	2 124 696	391 558	371 623	535 376	415 768	460 432	2 174 757

FUENTE: DGM/DPDM/Estadística Minera

ELABORACKON: BCRP . Sucursal Huancayo . Departamento de Estudios Económicos

ANEXO 4
REGIÓN ICA: ARRIBOS POR PROVINCIAS

	ICA				NAZCA				CHINCHA				PISCO				PALPA				TOTAL					
	2007		2008		2007		2008		2007		2008		2007		2008		2007		2008		2007			2008		
	Nac.	Ext.	Nac.	Ext.	Nac.	Ext.	Nac.	Ext.	Nac.	Ext.	Nac.	Ext.	Nac.	Ext.	Nac.	Ext.	Nac.	Ext.	Nac.	Ext.	Total	Nac.	Ext.	Total		
Enero	15 270	1 823	15 821	2 261	4 577	3 264	4 965	4 392	9 002	160	7 851	139	7 007	2 883	1 154	548	162	0	155	0	36 018	8 130	44 148	29 946	7 340	37 286
Febrero	17 119	2 034	16 042	2 330	4 692	3 757	4 876	3 748	8 293	231	8 744	87	6 873	3 405	716	429	154	0	162	0	37 131	9 427	46 558	30 540	6 594	37 134
Marzo	16 219	2 495	15 871	2 583	4 549	5 422	5 618	6 057	8 294	261	9 293	147	5 982	3 634	994	585	173	0	154	0	35 217	11 812	47 029	31 930	9 372	41 302
Abril	16 578	2 011	12 890	2 806	5 462	5 605	4 762	6 577	9 227	170	8 661	127	6 663	4 128	1 295	596	177	0	182	0	38 107	11 914	50 021	27 790	10 106	37 896
Mayo	13 424	2 215	14 776	2 429	6 990	5 433	5 556	6 038	8 679	179	8 262	121	3 558	1 034	1 834	693	185	0	189	0	32 836	8 861	41 697	30 617	9 281	39 898
Junio	15 121	1 717			7 000	5 277			7 346	249			4 503	3 061			159	0			34 129	10 304	44 433	0	0	0
Julio	14 634	1 920			5 945	6 390			8 235	296			3 966	4 607			161	0			32 941	13 213	46 154	0	0	0
Agosto	12 649	2 295			5 279	5 472			4 947	59			219	59			167	0			23 261	7 885	31 146	0	0	0
Setiembre	12 559	1 869			5 190	5 936			5 859	82			356	48			58	0			24 022	7 935	31 957	0	0	0
Octubre	17 089	3 248			5 452	8 014			7 018	69			560	288			181	0			30 300	11 619	41 919	0	0	0
Noviembre	15 360	3 264			5 064	5 554			7 178	131			770	326			187	0			28 559	9 275	37 834	0	0	0
Diciembre	15 149	1 849			4 719	2 616			7 004	43			1 119	413			178	0			28 169	4 921	33 090	0	0	0
Ene. - Nov.	78 610	10 578	75 400	12 409	26 270	23 481	25 777	26 812	43 495	1 001	42 811	621	30 083	15 084	5 993	2 851	851	0	842	0	179 309	50 144	229 453	150 823	42 693	193 516
Var. Mar. % (08/07)			12,1	11,6			-24,6	13,4			-5,8	-38,9			-58,1	-39,6			2,6	-				-8,1	5,7	-5,2
Var (Ene.- Mar.)% 08/07			-4,1	17,3			-1,9	14,2			-1,6	-38,0			-80,1	-81,1			-1,1	-				-15,9	-14,9	-15,7

FUENTE: MINCETUR - Ica

ELABORACION: BCRP. Sucursal Huancayo. Departamento de Estudios Económicos

ANEXO 5
EMPLEO FORMAL URBANO EN EMPRESAS PRIVADAS DE 10 Y MÀS TRABAJADORES POR SECTORES ECONÒMICOS
REGION ICA 1/

Año	Mes	Extractivo	Industria	Electricidad y Agua	Comercio	Servicios	Transportes y Comunicaciones	Total
2007	Jun.	6,7	37,4	12,4	15,6	24,8	18,4	16,0
	Jul.	3,7	24,2	12,4	19,6	24,8	8,7	11,5
	Ago.	-3,0	23,8	13,0	21,5	15,2	5,5	6,3
	Set.	-26,0	-2,0	14,2	16,2	5,9	2,0	-12,9
	Oct.	-28,8	-1,8	13,6	14,4	1,6	0,1	-19,3
	Nov.	-21,8	4,4	-28,1	16,8	2,4	-3,7	-12,2
	Dic.	-9,8	9,7	-29,3	23,4	6,9	-3,7	-2,6
2008	Ene	-8,4	-7,5	0,5	-4,0	-7,4	3,4	-5,2
	Feb.	-3,0	1,5	0,5	8,0	-10,5	-10,0	-2,2
	Mar.	-22,0	-4,5	0,5	-5,1	18,5	2,0	-11,8
	Abr.	-10,5	1,1	0,5	2,2	-2,4	13,2	-2,0
	May.	-1,0	-3,1		3,8	9,8	-1,7	0,9

1/ Variación porcentual con respecto al mes anterior.

FUENTE: MTPE - DNPEPP - Encuesta Nacional de Variación Mensual del Empleo en Empresas de 10 y más Trabajadores de la actividad privada.

ELABORACION: BCRP. Sucursal Huancayo. Departamento de Estudios Económicos

ANEXO 6
ICA: EXPORTACIONES FOB POR GRUPOS DE PRODUCTOS
(Miles de US\$)

TIPO	2007									2008					
	Ene.-May.	May	Jun	Jul	Ago	Sep	Oct	Nov	Dic	ENE	FEB	MAR	ABR	MAY	Ene.-May.
PRODUCTOS TRADICIONALES	428 404	86 915	87 110	127 492	62 500	97 798	90 615	82 800	87 124	78 507	59 991	78 662	91 175	69 667	378 003
Agrícolas	1 154	0	0	0	0	0	0	0	0	0	0	0	0	0	0
Mineros	260 381	58 577	37 971	64 999	29 386	37 517	50 462	24 215	32 052	48 170	28 428	43 342	29 620	34 554	184 114
Pesqueros	33 876	5 435	7 738	22 762	13 546	12 732	13 963	3 324	4 431	4 696	3 019	5 409	2 049	3 900	19 073
Petroleo y derivados	132 993	22 903	41 401	39 730	19 568	47 549	26 190	55 261	50 641	25 640	28 545	29 910	59 506	31 213	174 815
PRODUCTOS NO TRADICIONALES	130 535	24 364	24 997	27 826	25 377	31 046	35 201	31 608	41 864	44 320	29 813	22 845	23 820	33 007	153 805
Agropecuario	76 021	14 404	13 494	17 844	18 458	23 740	27 298	25 039	32 562	36 849	22 916	13 619	15 788	22 015	111 188
Pesqueros	7 820	1 346	1 638	2 382	1 477	1 196	1 215	1 226	1 653	909	2 002	1 508	1 904	1 594	7 917
Textiles	42 694	7 764	8 781	5 038	4 368	4 455	5 728	3 933	6 005	5 862	4 169	6 792	4 302	7 400	28 524
Otros 1/	4 000	850	1 084	2 562	1 074	1 654	960	1 410	1 643	699	726	926	1 827	1 998	6 175
TOTAL EXPORTACIONES	558 939	111 279	112 107	155 317	87.878	128.844	125.816	114.408	128.988	122.827	89.804	101.507	114.996	102.674	531 808

1/ Cartones, bolsas, chocolates, pisco, vino, envases, sal, soda caustica.

FUENTE: SUNAT. www.sunat.gob.pe

ELABORACION: BCRP. Sucursal Huancayo. Departamento de Estudios Económicos

ANEXO 7
ICA: EXPORTACIONES DE PRODUCTOS TRADICIONALES
(Miles de US\$)

TIPO	2007								2008					Ene.-May.
	Ene.-May.	Jun	Jul	Ago	Sep	Oct	Nov	Dic	ENE	FEB	MAR	ABR	MAY	
AGRÍCOLAS	1 154	0	0	0	0	0	0	0	0	0	0	0	0	0
Algodón	1 154	0	0	0	0	0	0	0	0	0	0	0	0	0
MINEROS	260 381	37 971	64 999	29 386	37 517	50 462	24 215	32 052	48 170	28 428	43 342	29 620	34 554	184 114
Cobre	0	7 840	0	0	0	6 309	0	1 461	6 666	1 349	0	1	0	8 016
Estaño	136 318	13 667	27 093	18 518	7 506	3 850	331	1 957	10 377	861	3 443	580	774	16 035
Hierro	114 062	16 464	37 906	10 109	29 458	34 051	23 884	20 173	24 373	23 930	28 595	24 524	23 650	125 072
Plomo	104	0	0	0	226	0	0	0	0	1 660	1 305	1 156	988	5 109
Zinc	9 898	0	0	758	328	6 252	0	8 461	6 754	628	10 000	3 359	9 142	29 882
PESQUEROS	33 876	7 738	22 762	13 546	12 732	13 963	3 324	4 431	4 696	3 019	5 409	2 049	3 900	19 073
Aceite de Pescado	2 161	780	12 225	0	0	6 542	0	0	3 431	0	0	0	0	3 431
Harina de Pescado	31 714	6 958	10 537	13 546	12 732	7 420	3 324	4 431	1 266	3 019	5 409	2 049	3 900	15 643
PETROLEO Y DERIVADOS	132 993	41 401	39 730	19 568	47 549	26 190	55 261	50 641	25 640	28 545	29 910	59 506	31 213	174 815
TOTAL	428 404	87 110	127 492	62 500	97 798	90 615	82 800	87 124	78 507	59 991	78 662	91 175	69 667	378 003

FUENTE: SUNAT. www.sunat.gob.pe

ELABORACION: BCRP. Sucursal Huancayo. Departamento de Estudios Económicos

ANEXO 8
ICA: EXPORTACIONES DE PRODUCTOS NO TRADICIONALES
(Miles de US\$)

TIPO	2007									2008					Ene.-May.
	Ene.-May.	May	Jun	Jul	Ago	Sep	Oct	Nov	Dic	ENE	FEB	MAR	ABR	MAY	
AGROPECUARIOS	76 021	14 404	13 494	17 844	18 458	23 740	27 298	25 039	32 562	36 849	22 916	13 619	15 788	22 015	111 188
Alcachofas en conserva	920	0	0	0	0	0	0	0	0	0	0	0	0	0	0
Alcachofas frescas	425	276	386	286	786	821	1 297	802	1 197	870	403	713	318	388	2 692
Cebollas frescas	308	20	0	11	1 328	3 157	3 456	1 258	1 263	336	48	9	0	0	393
Espárragos congelados	1 535	217	277	368	134	118	290	351	530	592	873	601	401	468	2 935
Espárragos frescos	34 836	5 354	7 325	10 791	10 807	15 777	17 093	11 558	11 693	9 565	4 907	4 801	6 154	4 942	30 370
Frutas frescas y en conserva	3 897	188	78	131	313	62	218	51	141	445	516	160	0	1 281	2 401
Mandarina	3 411	1 569	910	290	592	428	0	0	0	0	0	96	1 540	3 629	5 265
Mango	934	299	125	64	0	0	0	0	4	289	683	285	699	364	2 320
Naranja	168	168	469	264	502	306	0	0	0	0	0	0	0	218	218
Palta	3 567	2 353	1 326	275	0	0	0	0	55	42	53	79	1 950	4 489	6 612
Paprika	248	125	186	176	438	266	316	202	205	290	273	292	126	460	1 441
Pimiento entero	1 319	655	1 011	807	1 022	776	416	386	302	206	168	322	645	1 479	2 820
Semillas	5 879	2 011	210	1 119	566	542	538	107	492	541	1 186	1 123	1 530	2 255	6 635
Tangelo	0	0	387	2 281	592	49	0	0	0	0	0	0	0	0	0
Tomate en conserva	3 623	512	206	386	121	0	55	414	1 252	2 002	1 387	1 465	790	238	5 882
Uvas	12 647	0	0	0	0	0	1 255	8 527	14 260	20 636	11 641	2 591	528	134	35 530
Resto 1/	2 305	655	598	596	1 258	1 438	2 363	1 384	1 167	1 035	778	1 082	1 108	1 669	5 672
PESQUEROS	7 820	1 346	1 638	2 382	1 477	1 196	1 215	1 226	1 653	909	2 002	1 508	1 904	1 594	7 917
Conserva de Pescado	2 937	435	599	751	377	466	666	360	456	529	634	496	881	402	2 942
Pescado Congelado	1 033	580	584	674	484	399	276	267	356	181	785	312	399	538	2 215
Filete de Pescado	1 407	0	0	0	0	0	0	0	0	0	0	0	0	0	0
Marisco en conserva	1 435	310	422	409	300	185	162	151	483	177	417	467	462	398	1 922
Otros 2/	1 008	21	33	548	317	146	111	448	359	22	166	233	162	256	838
TEXTILES	42 694	7 764	8 781	5 038	4 368	4 455	5 728	3 933	6 005	5 862	4 169	6 792	4 302	7 400	28 524
Hilados de algodón	2 708	539	595	200	508	127	262	137	388	635	697	441	323	283	2 380
Prendas de vestir	39 986	7 226	8 186	4 838	3 860	4 329	5 466	3 796	5 616	5 227	3 471	6 351	3 978	7 117	26 144
OTROS 3/	4 000	850	1 084	2 562	1 074	1 654	960	1 410	1 643	699	726	926	1 827	1 998	6 175
TOTAL EXPORTACIONES	130 535	24 364	24 997	27 826	25 377	31 046	35 201	31 608	41 864	44 320	29 813	22 845	23 820	33 007	153 805

1/ Camote, colantao, maíz, flores frescas, rocoto, mixtura de vegetales.

2/ Algas.

3/ Acido clorhidrico, afiches, almanagues, bebidas, cartonnes, bolsas, chocolates, envases, sal, soda caustica.

FUENTE: SUNAT. www.sunat.gob.pe

ELABORACION: BCRP. Sucursal Huancaayo. Departamento de Estudios Económicos

ANEXO 9
ICA: EXPORTACIONES FOB POR BLOQUE ECONÓMICO Y PAISES
(Miles de US\$)

TIPO	2007								2008					
	Ene.-May.	Jun	Jul	Ago	Sep	Oct	Nov	Dic	ENE	FEB	MAR	ABR	MAY	Ene.-May.
I. AMÉRICA	318 836	64 772	58 561	40 422	76 237	60 222	78 854	91 118	56 424	45 921	55 699	76 146	55 656	289 846
TLCAN	286 647	57 692	44 666	36 026	71 311	52 910	77 058	80 612	44 252	38 120	43 939	71 279	51 152	248 742
Canadá	1 473	415	21 714	311	1 298	341	29 035	28 279	664	29 400	320	28 576	32 015	90 976
Estados Unidos	275 538	57 058	20 212	35 676	69 814	52 446	45 361	49 958	40 394	8 378	40 663	42 693	15 865	147 993
México	9 636	219	2 739	40	200	124	2 661	2 375	3 193	342	2 956	10	3 272	9 773
CAN	13 115	3 751	1 503	1 233	617	717	1 324	3 046	3 718	3 215	2 951	2 110	1 396	13 389
Bolivia	2 075	461	79	462	47	91	155	179	343	430	207	173	175	1 328
Colombia	2 513	666	555	73	383	439	767	956	1 400	1 095	1 191	590	617	4 894
Ecuador	1 171	175	204	191	91	6	227	647	234	611	379	545	134	1 902
Venezuela	7 355	2 449	664	506	95	181	176	1 264	1 742	1 079	1 174	802	470	5 265
MERCOSUR	6 011	329	1 741	2 161	805	1 194	119	3 010	3 303	464	4 738	1 701	2 396	12 603
Argentina	5 541	171	1 631	1 220	332	1 001	33	1 594	3 173	269	2 619	109	8	6 178
Brasil	469	155	111	941	473	164	84	1 415	88	191	2 091	1 592	2 387	6 351
Resto MERCOSUR	1	3	0	0	0	29	1	0	43	4	27	0	0	74
CHILE	4 892	484	7 330	916	857	287	272	608	889	231	756	961	553	3 390
RESTO DE AMÉRICA	8 172	2 516	3 321	86	2 647	5 114	81	3 842	4 261	3 892	3 315	94	159	11 722
II. EUROPA	132 902	19 178	34 847	29 919	20 435	28 969	10 433	17 032	25 374	12 969	13 390	9 436	17 412	78 582
UNIÓN EUROPEA	130 729	18 629	34 648	23 262	20 296	22 163	10 144	15 545	24 079	12 507	13 140	8 295	16 667	74 688
Alemania	11 560	355	253	340	6 181	6 093	126	372	343	722	652	192	252	2 161
España	26 128	4 322	2 702	7 785	7 050	8 083	2 291	4 915	7 311	3 117	8 885	3 063	6 617	28 993
Francia	3 188	208	1 676	303	975	864	102	855	318	802	278	517	1 613	3 527
Inglaterra	32 620	4 458	4 295	6 874	2 733	4 710	5 728	2 420	5 581	1 317	1 160	1 580	3 538	13 177
Países Bajos	46 448	7 548	18 146	7 105	2 445	1 297	1 416	2 338	5 014	3 771	1 445	2 602	3 260	16 093
Resto Unión Europea	10 784	1 739	7 576	857	910	1 117	480	4 644	5 512	2 778	720	341	1 387	10 738
SUIZA	952	485	197	193	86	245	247	997	197	99	170	20	526	1 011
RESTO DE EUROPA	1 221	64	2	6 463	54	6 561	42	490	1 099	363	79	1 122	219	2 883
III. ASIA	142 196	26 985	61 062	16 944	31 852	36 265	24 842	20 226	40 356	30 380	31 699	25 744	28 175	156 354
China	103 423	18 495	23 566	13 311	15 198	29 036	20 151	10 723	28 017	12 065	21 808	23 193	18 940	104 023
Japón	22 072	6 746	24 922	1 699	6 096	4 434	4 217	5 858	674	4 482	5 000	1 777	3 964	15 897
Taiw an	2 514	651	839	703	357	151	105	415	384	0	894	192	1 126	2 595
Resto de Asia	14 187	1 094	11 735	1 230	10 200	2 644	370	3 230	11 281	13 833	3 998	582	4 145	33 838
IV. AFRICA	264	103	105	66	257	105	39	202	104	199	66	336	1 146	1 851
V. OCEANIA	7 450	1 068	741	526	64	255	240	410	570	335	653	206	285	2 048
TOTAL EXPORTACIONES	601 649	112 107	155 317	87 878	128 844	125 816	114 408	128 988	122 827	89 804	101 507	111 869	102 674	528 680

FUENTE: SUNAT. www.sunat.gob.pe

ELABORACION: BCRP. Sucursal Huancayo. Departamento de Estudios Económicos

ANEXO 10
ICA: IMPORTACIONES CIF POR USO O DESTINO ECONÓMICO 1/
(Miles de US\$)

RUBROS	2007								2008					
	Ene.-May.	Jun	Jul	Ago	Sep	Oct	Nov	Dic	Ene	Feb	Mar	Abr	May	Ene.-May.
I. BIENES DE CONSUMO	0	0	0	0	0	0	3 667	7 996	256	108	2 412	295	0	3 071
II. INSUMOS	79 137	9 754	9 770	3 955	5 899	14 485	19 245	65 323	25 513	17 959	20 914	43 390	33 759	141 535
Materia prima para la agricultura	7 546	612	2 141	873	0	5 664	5 193	4 904	1 206	0	447	9 078	2 640	13 371
Materia prima para la industria	71 591	9 142	7 629	3 082	5 899	8 821	13 623	57 150	22 336	17 959	20 342	34 223	31 119	125 978
Otros	0	0	0	0	0	0	429	3 270	1 971	0	124	89	0	2 185
III. BIENES DE CAPITAL	12 147	3 117	3 235	879	0	0	0	17 685	1 553	39 158	27 739	60 527	24 494	153 471
Para la agricultura	0	0	0	0	0	0	0	0	0	0	0	0	0	0
Para la industria	12 147	3 117	3 235	879	0	0	0	17 685	1 553	39 158	27 739	60 527	24 494	153 471
Para la minería	0	0	0	0	0	0	0	0	0	0	0	0	0	0
IV. OTROS BIENES	3 471	134	2	2	0	0	0	0	0	0	0	0	0	0
TOTAL IMPORTACIONES	94 754	13 006	13 007	4 836	5 899	14 485	22 912	91 004	27 322	57 224	51 065	104 212	58 254	298 077

1/ Realizadas por el Puerto de Pisco

FUENTE: SUNAT. www.sunat.gob.pe

ELABORACION: BCRP. Sucursal Huancayo. Departamento de Estudios Económicos

ANEXO 11
ICA: INGRESOS CORRIENTES DEL GOBIERNO CENTRAL 1/
(Miles de Nuevos Soles)

	2007								2008					
	Jun	Jul	Ago	Sep	Oct	Nov	Dic	Ene.-May.	ENE	FEB	MAR	ABR	MAY	Ene.-May.
I. INGRESOS TRIBUTARIOS	32 241	42 707	17 849	19 324	27 489	40 889	81 429	179 197	43 475	51 526	53 814	109 698	44 647	303 160
1. Impuesto a la Renta	7 524	6 638	6 608	5 010	8 488	8 570	8 293	42 958	11 524	8 207	10 163	23 812	9 223	62 929
- Personas Naturales	2 330	1 909	1 655	1 759	2 372	2 468	2 346	10 096	3 327	2 066	2 154	3 344	2 649	13 540
- Personas Jurídicas	4 994	4 504	4 361	3 230	6 090	6 081	5 929	21 829	8 143	6 113	5 585	6 014	5 977	31 832
- Regularización	200	225	592	21	25	21	17	11 033	54	28	2 424	14 455	597	17 557
2. Impuesto a la Importación	2 782	6 087	358	2 719	1 173	313	9 638	23 602	1 866	5 330	3 614	10 008	2 642	23 460
3. Impuestos a la Prod. y el Cons.	19 758	27 665	8 531	10 247	15 568	29 894	61 575	103 190	28 819	36 888	38 958	72 360	30 382	207 406
I.G.V.	19 521	27 175	8 302	9 940	15 403	29 382	57 775	101 208	27 728	36 546	38 722	71 933	30 172	205 101
- Operaciones Internas	11 010	11 216	5 877	6 016	8 457	20 240	7 167	41 521	10 883	6 132	7 061	21 509	9 643	55 227
- Operaciones Externas	8 511	15 959	2 425	3 924	6 946	9 143	50 608	59 687	16 845	30 414	31 661	50 424	20 529	149 874
I.S.C.	237	490	229	308	165	511	3 800	1 983	1 091	342	235	427	210	2 304
4. Otros Ingresos Tributarios	2 177	2 317	2 351	1 348	2 260	2 112	1 924	9 446	1 266	1 101	1 080	3 518	2 401	9 365
II. INGRESOS NO TRIBUTARIOS	52	63	55	46	82	626	39	279	35	36	40	159	71	342
III. TOTAL INGRESOS CORRIENTES (I+II)	32 293	42 770	17 903	19 370	27 571	41 515	81 468	179 476	43 509	51 562	53 854	109 858	44 719	303 502

1/ En Terminos Reales

FUENTE: Superintendencia Nacional de Administración Tributaria - SUNAT

EABORACIÓN: BCRP. Sucursal Huancayo. Departamento de Estudios Económicos.

ANEXO 12
GOBIERNO REGIONAL DE ICA: GASTOS SEGÚN NATURALEZA 1/
(En Miles de Nuevos Soles)

	2007							2008					
	Jun	Jul	Ago	Sep	Oct	Nov	Dic	ENE - ABR	ENE	FEB	MAR	ABR	MAY
GASTOS CORRIENTES	28 518	32 575	27 840	36 505	38 146	32 408	52 128	144 442	30 482	33 887	32 358	28 528	28 252
Personal y Oblig. Sociales	19 596	21 952	19 164	19 341	19 204	19 361	23 857	99 889	22 641	22 657	19 005	19 277	19 339
Obligaciones Previsionales	6 607	8 124	6 599	6 611	6 598	6 643	9 097	35 013	6 592	8 759	6 490	6 567	6 572
Bienes y Servicios	2 158	2 227	1 914	10 321	12 197	6 256	18 950	8 655	1 103	2 326	6 718	2 518	2 175
Otros Gastos Corrientes	157	271	163	232	146	147	225	885	145	145	145	166	165
GASTOS DE CAPITAL	1 625	2 804	4 861	2 037	7 395	7 202	27 138	6 687	873	10 877	4 668	4 557	2 485
Inversiones	1 510	1 666	4 832	1 710	7 351	7 155	25 083	6 323	842	10 840	4 583	4 418	2 376
Otros Gastos de capital	115	1 139	29	327	43	47	2 055	364	31	37	85	139	109
TOTAL	30 143	35 380	32 700	38 542	45 541	39 610	79 266	151 129	31 355	44 763	37 027	33 085	30 737

1/ En Términos Reales

FUENTE: Gobierno Regional - Ica

ELABORACION: BCRP, Sucursal Huancayo, Dpto de Estudios Económicos

ANEXO 13
GOBIERNO REGIONAL DE ICA: GASTOS SEGÚN NATURALEZA Y UNIDAD EJECUTORA 1/
(En Miles de Nuevos Soles)

	2007							2008					
	Jun	Jul	Ago	Sep	Oct	Nov	Dic	ENE - ABR	ENE	FEB	MAR	ABR	MAY
GASTOS CORRIENTES	28 518	32 575	27 840	35 606	39 049	33 009	53 378	144 442	30 482	33 887	32 358	28 528	28 252
Gob. Regional (Ica)	927	1 068	864	8 527	11 805	3 575	13 918	4 874	898	1 643	5 471	1 062	887
M. Agricultura	630	748	653	637	644	661	1 085	3 531	635	785	594	695	602
M. Transportes	278	326	271	276	291	299	529	1 615	300	352	265	310	305
M. Educación	19 399	22 372	19 030	19 182	19 073	19 521	22 619	98 472	21 446	23 232	18 764	19 035	19 175
M. Salud	7 284	8 061	7 021	6 984	7 236	8 952	15 227	35 950	7 203	7 875	7 264	7 427	7 282
GASTOS DE CAPITAL	1 625	2 804	4 861	2 037	7 395	7 565	26 740	6 689	873	10 877	4 668	4 557	2 485
Gob. Regional (Ica)	1 037	1 533	3 501	150	6 360	6 081	22 995	2 657	609	10 577	4 396	3 919	2 108
Proy. Tambo - Cccracocha	455	1 096	997	953	868	1 009	195	1 395	235	267	187	414	269
M. Agricultura	1	1	233	221	109	0	19	37	0	0	10	2	10
M. Transportes	55	86	103	405	18	13	440	143	0	0	8	93	3
M. Educación	45	33	12	20	6	57	267	45	10	12	22	52	19
M. Salud	32	57	15	288	33	406	2 825	2 413	19	20	45	76	75
TOTAL	30 143	35 380	32 700	37 643	46 444	40 574	80 119	151 131	31 355	44 763	37 027	33 085	30 737

1/ En Términos Reales

FUENTE: Gobierno Regional - Ica

ELABORACION: BCRP, Sucursal Huancayo, Dpto de Estudios Económicos

ANEXO 14
INGRESOS DE LA SOCIEDAD DE BENEFICENCIA DE ICA 1/
(Miles de Nuevos Soles)

	2007								2008					
	Jun	Jul	Ago	Sep	Oct	Nov	Dic	Ene.-May.	ENE	FEB	MAR	ABR	MAY	Ene.-May.
ING. CORRIENTES	189	211	193	147	117	129	160	850	141	151	192	162	106	753
Tasas	166	182	171	127	96	105	129	697	118	126	165	135	82	626
Venta de Bienes	5	2	5	1	2	2	8	12	4	5	4	4	4	20
Prestación de Servicios	13	16	12	14	14	15	15	69	13	12	15	16	14	72
Rentas de la Propiedad	5	10	5	5	6	4	7	65	5	8	8	6	6	33
Multas y Sanciones	0	0	0	0	0	0	0	0	0	0	0	0	0	1
Otros Ingresos Corrientes	0	0	0	0	0	1	0	7	0	0	0	1	0	1
ING. DE CAPITAL	46	58	44	44	48	44	58	242	44	64	45	44	44	242
Transferencias	46	58	44	44	48	44	58	242	44	64	45	44	44	242
TOTAL	235	269	237	191	165	173	218	1 092	185	215	237	206	151	995

1/ En Términos Reales

FUENTE: Gobierno Regional - Ica

ELABORACION: BCRP. Sucursal Huancayo. Dpto de Estudios Económicos

ANEXO 15
GASTOS DE LA SOCIEDAD DE BENEFICENCIA DE ICA 1/
(Miles de Nuevos Soles)

	2007								2008					
	Jun	Jul	Ago	Sep	Oct	Nov	Dic	Ene.-May.	ENE	FEB	MAR	ABR	MAY	Ene.-May.
GASTOS CORRIENTES	148	172	189	166	178	170	253	791	150	189	158	157	167	821
Personal y Oblig. Sociales	23	33	28	25	25	25	33	134	36	36	25	25	25	146
Obligaciones Previsionales	24	31	24	24	24	24	31	131	24	32	21	21	21	120
Bienes y Servicios	81	87	86	90	98	90	138	415	65	96	87	90	97	435
Otros Gastos Corrientes	19	21	51	28	31	31	51	111	25	25	24	21	24	119
GASTOS DE CAPITAL	104	29	2	230	14	7	79	124	5	20	2	28	8	63
Inversiones	101	29	2	226	13	6	77	98	4	18	1	28	6	56
Otros Gastos de Capital	3	0	0	4	1	2	2	26	1	2	1	0	2	6
TOTAL	252	201	191	396	191	177	332	915	154	209	159	186	176	884

1/ En Términos Reales

FUENTE: Gobierno Regional - Ica

ELABORACION: BCRP. Sucursal Huancayo. Dpto de Estudios Económicos

ANEXO 16
ICA: DEPÓSITOS Y OBLIGACIONES DEL SISTEMA FINANCIERO
(Saldos en miles de nuevos soles)

ENTIDADES FINANCIERAS	2007							2008				
	Jun	Jul	Ago	Sep	Oct	Nov	Dic	Ene	Feb	Mar	Abr	May
I. EMPRESAS BANCARIAS	475 096	482 759	501 638	500 293	502 170	518 450	525 785	532 879	551 708	551 351	563 662	586 608
Depósitos a vista	117 683	117 331	113 514	120 523	122 046	123 732	129 693	132 751	139 423	131 285	143 562	142 712
En m/n	60 232	51 562	55 701	56 389	57 905	57 390	62 209	68 447	70 837	80 067	84 609	85 050
En m/e	57 452	65 769	57 814	64 134	64 141	66 342	67 484	64 305	68 586	51 218	58 953	57 661
Depósitos a ahorro	203 440	212 272	235 132	225 940	228 239	235 639	237 661	248 450	266 158	274 746	271 465	278 024
En m/n	104 600	108 714	126 371	115 596	119 678	125 319	126 866	137 956	160 942	175 686	170 455	169 785
En m/e	98 840	103 558	108 761	110 344	108 561	110 320	110 795	110 495	105 216	99 061	101 010	108 240
Depósitos a plazo	153 972	153 156	152 991	153 831	151 886	159 079	158 431	151 677	146 127	145 320	148 635	165 872
En m/n	34 796	33 690	34 486	35 529	36 954	44 508	45 861	48 067	45 995	50 863	59 770	60 161
En m/e	119 177	119 466	118 506	118 302	114 932	114 571	112 570	103 609	100 132	94 457	88 866	105 711
II. INSTITUCIONES DE MICROFINANZAS	217 806	222 505	226 874	233 121	239 315	246 658	252 247	257 173	259 541	263 630	269 613	271 474
Depósitos a ahorro	54 114	55 683	57 637	61 785	63 795	64 043	63 828	71 274	65 076	64 624	68 301	66 743
En m/n	39 306	40 483	42 014	45 480	48 831	48 619	48 646	50 415	50 990	52 105	55 493	53 829
En m/e	14 807	15 200	15 623	16 305	14 964	15 423	15 182	20 858	14 086	12 519	12 808	12 914
Depósitos a plazo	163 692	166 823	169 237	171 336	175 520	182 616	188 419	185 900	194 465	199 006	201 312	204 731
En m/n	129 558	133 098	135 959	139 057	143 250	150 839	156 256	155 747	165 804	173 209	174 763	177 667
En m/e	34 135	33 724	33 278	32 279	32 270	31 777	32 163	30 152	28 661	25 796	26 550	27 065
III. TOTAL SISTEMA FINANCIERO	692 902	705 264	728 512	733 414	741 485	765 109	778 032	790 052	811 249	814 981	833 274	858 083
Depósitos a vista	117 683	117 331	113 514	120 523	122 046	123 732	129 693	132 751	139 423	131 285	143 562	142 712
En m/n	60 232	51 562	55 701	56 389	57 905	57 390	62 209	68 447	70 837	80 067	84 609	85 050
En m/e	57 452	65 769	57 814	64 134	64 141	66 342	67 484	64 305	68 586	51 218	58 953	57 661
Depósitos a ahorro	257 554	267 954	292 769	287 725	292 034	299 682	301 490	319 724	331 234	339 370	339 765	344 767
En m/n	143 906	149 196	168 385	161 076	168 509	173 939	175 512	188 371	211 931	227 790	225 947	223 614
En m/e	113 648	118 758	124 385	126 649	123 525	125 744	125 977	131 353	119 302	111 580	113 818	121 154
Depósitos a plazo	317 665	319 978	322 228	325 166	327 406	341 695	346 850	337 577	340 592	344 325	349 947	370 604
En m/n	164 353	166 788	170 445	174 586	180 203	195 347	202 117	203 815	211 799	224 072	234 532	237 827
En m/e	153 312	153 190	151 783	150 580	147 202	146 348	144 733	133 762	128 793	120 253	115 415	132 776

FUENTE: SUPERINTENDENCIA DE BANCA Y SEGUROS - SBS

ELABORACIÓN: BCRP. Sucursal Huancayo. Departamento de Estudios Económicos.

ANEXO 17
ICA: DEPÓSITOS EN LAS ENTIDADES FINANCIERAS UBICADAS POR PROVINCIAS - MAYO 2008
(Saldos en miles de nuevos soles)

ENTIDADES FINANCIERAS	DEPÓSITOS															TOTAL DEPÓSITOS		
	ICA			CHINCHA			NAZCA			PISCO			PALPA			ICA		
	M/N	M/E	TOTAL	M/N	M/E	TOTAL	M/N	M/E	TOTAL	M/N	M/E	TOTAL	M/N	M/E	TOTAL	M/N	M/E	TOTAL
I. SISTEMA BANCARIO	144 936	139 828	284 764	71 203	62 659	133 862	39 401	32 382	71 784	59 456	36 743	96 199	0	0	0	314 996	271 612	586 608
Crédito	51 756	50 438	102 194	32 402	31 267	63 669	39 198	32 315	71 513	28 553	16 784	45 337	0	0	0	151 909	130 805	282 714
Interbank	37 590	21 634	59 224	9 163	3 023	12 185	0	0	0	8 292	5 755	14 047	0	0	0	55 045	30 411	85 456
Scotiabank *	22 390	26 167	48 557	10 015	13 280	23 295	0	0	0	4 788	2 757	7 545	0	0	0	37 193	42 204	79 397
Continental	26 704	25 218	51 922	16 053	14 250	30 303	0	0	0	10 804	9 820	20 624	0	0	0	53 560	49 288	102 848
Comercio	0	0	0	0	0	0	0	0	0	3 690	1 008	4 698	0	0	0	3 690	1 008	4 698
Interamericano de Finanzas	3 143	15 711	18 853	0	0	0	0	0	0	0	0	0	0	0	0	3 143	15 711	18 853
Del Trabajo	1 018	150	1 168	620	281	900	0	0	0	591	127	718	0	0	0	2 229	557	2 786
Banco Azteca del Perú	569	39	608	366	31	397	203	67	270	129	12	141	0	0	0	1 266	149	1 416
Mi Banco	1 595	451	2 046	2 585	528	3 113	0	0	0	2 609	480	3 089	0	0	0	6 789	1 459	8 248
Falabella	171	20	191	0	0	0	0	0	0	0	0	0	0	0	0	171	20	191
II. INSTITUCIONES DE MICROFINANZAS	158 507	27 101	185 608	27 110	4 197	31 307	15 239	5 119	20 357	27 740	2 754	30 494	2 899	808	3 707	231 495	39 979	271 474
Caja Municipal de Arequipa	0	0	0	0	0	0	1 789	957	2 747	0	0	0	0	0	0	1 789	957	2 747
Caja Municipal de Ica	91 247	16 013	107 259	8 013	733	8 746	6 013	2 003	8 016	0	0	0	559	104	663	105 832	18 852	124 684
Caja Municipal de Pisco	0	0	0	0	0	0	0	0	0	16 244	1 337	17 581	0	0	0	16 244	1 337	17 581
Caja Rural Señor de Luren	67 260	11 089	78 349	19 097	3 464	22 561	7 436	2 159	9 595	11 496	1 417	12 913	2 341	704	3 044	107 630	18 832	126 462
Edpyme Efectiva	0	0	0	0	0	0	0	0	0	0	0	0	0	0	0	0	0	0
TOTAL	303 443	166 929	470 373	98 313	66 856	165 169	54 640	37 501	92 141	87 196	39 497	126 693	2 899	808	3 707	546 491	311 591	858 083

* Scotiabank a partir de 11 de setiembre de 2006

FUENTE: SUPERINTENDENCIA DE BANCA Y SEGUROS - SBS

ELABORACIÓN: BCRP. Sucursal Huancayo. Departamento de Estudios Económicos.

ANEXO 18
ICA: CRÉDITO DEL SISTEMA FINANCIERO AL SECTOR PRIVADO
(Saldos en miles de nuevos soles)

ENTIDADES FINANCIERAS	2007												2008				
	Ene.	Feb	Mar	Abr	May	Jun	Jul	Ago	Sep	Oct	Nov	Dic	Ene	Feb	Mar	Abr	May
I. SISTEMA BANCARIO	642 693	660 320	696 612	655 782	678 731	743 283	765 151	771 121	767 754	747 792	769 810	806 275	824 805	838 878	840 433	896 810	915 029
A. BANCO DE LA NACIÓN																	
B. EMPRESAS BANCARIAS	642 693	660 320	696 612	655 782	678 731	743 283	765 151	771 121	767 754	747 792	769 810	806 275	824 805	838 878	840 433	896 810	915 029
Crédito	336 955	347 856	379 660	336 174	360 775	395 593	411 599	416 680	409 448	386 492	393 792	421 155	433 486	438 866	441 483	471 097	467 765
Interbank	67 740	69 848	70 055	67 836	69 934	79 405	75 885	75 995	78 010	78 453	81 866	84 872	85 753	87 115	83 773	92 520	101 076
Scotiabank	96 893	98 592	99 367	99 890	103 329	104 192	103 869	101 597	102 843	103 505	103 925	107 322	109 588	111 488	112 144	117 239	116 205
Continental	83 045	83 760	84 527	85 200	75 791	93 171	99 066	103 330	105 570	109 008	117 675	119 090	121 583	124 162	123 669	131 355	140 592
Comercio	673	681	636	618	646	624	655	634	588	590	589	1 028	754	1 232	1 813	3 052	3 075
Interamericano de Finanzas	1 599	2 346	3 346	4 334	5 147	6 128	6 887	7 065	7 612	8 193	8 555	9 014	9 403	9 987	10 770	11 230	12 406
Del Trabajo	25 284	25 709	26 499	28 509	29 168	29 609	30 059	29 033	26 920	25 643	25 958	26 385	26 026	26 200	26 508	27 836	28 738
Mi Banco	30 504	31 527	32 522	33 223	33 942	34 562	35 607	35 054	34 924	33 955	35 341	34 785	35 545	36 659	36 556	38 264	39 835
Banco Azteca del Perú	0	0	0	0	0	0	0	0	0	0	0	0	79	552	1 067	1 391	2 180
Falabella	0	0	0	0	0	0	1 524	1 732	1 839	1 954	2 109	2 624	2 587	2 616	2 650	2 827	3 156
II. INSTITUCIONES DE MICROFINANZA	250 029	249 191	253 169	255 687	260 773	266 118	273 537	273 523	275 534	280 724	292 955	304 429	305 886	310 318	309 200	318 097	323 862
Caja Municipal de Arequipa	10 668	11 144	11 456	11 604	11 795	11 901	12 124	12 213	12 642	13 012	13 724	14 003	14 450	14 742	14 687	15 252	15 735
Caja Municipal de Ica	94 305	93 947	95 550	95 872	97 746	98 846	100 576	100 480	102 033	107 151	113 907	118 566	115 362	114 265	112 155	116 155	118 936
Caja Municipal de Pisco	15 251	15 290	15 158	14 968	14 855	15 160	15 488	15 428	15 144	14 659	14 729	14 542	14 627	15 025	15 257	15 432	15 543
Caja Rural Señor de Luren	126 245	125 138	127 182	129 372	131 976	135 499	140 131	140 219	140 616	140 699	145 245	151 404	155 552	160 421	161 241	165 268	167 050
Edpyme Efectiva	3 560	3 673	3 822	3 870	4 400	4 712	5 217	5 183	5 099	5 203	5 350	5 915	5 895	5 866	5 860	5 990	6 598
TOTAL	892 722	909 511	949 781	911 469	939 504	1 009 401	1 038 688	1 044 645	1 043 288	1 028 516	1 062 765	1 110 705	1 130 691	1 149 196	1 149 633	1 214 907	1 238 891
En M/N	418 367	427 861	443 256	447 242	459 313	478 576	496 575	502 749	513 805	530 200	552 725	580 648	589 168	609 040	627 600	657 782	676 871
En M/E	474 355	481 650	506 525	464 227	480 191	530 825	542 113	541 896	529 483	498 316	510 040	530 056	541 523	540 156	522 033	557 125	562 021

* Scotiabank a partir de 11 de setiembre de 2006

FUENTE: SUPERINTENDENCIA DE BANCA Y SEGUROS - SBS

ELABORACIÓN: BCRP - Sucursal Huancayo. Departamento de Estudios Económicos.

ANEXO 19
ICA: CRÉDITOS EN LAS ENTIDADES FINANCIERAS UBICADAS POR PROVINCIAS - MAYO 2008
(Saldos en miles de nuevos soles)

ENTIDADES FINANCIERAS	COLOCACIONES															TOTAS COLOCACIONES		
	ICA			CHINCHA			NAZCA			PISCO			PALPA			ICA		
	M/N	M/E	TOTAS	M/N	M/E	TOTAS	M/N	M/E	TOTAS	M/N	M/E	TOTAS	M/N	M/E	TOTAS	M/N	M/E	TOTAL
I. SISTEMA BANCARIO	184 546	159 803	344 349	156 508	296 966	453 474	10 665	15 397	26 061	62 678	28 467	91 145	0	0	0	414 397	500 632	915 029
Crédito	52 472	93 107	145 579	57 964	208 849	266 813	10 284	15 397	25 681	15 496	14 197	29 693	0	0	0	136 216	331 549	467 765
Interbank	36 957	23 601	60 558	20 888	4 896	25 785	0	0	0	12 541	2 191	14 733	0	0	0	70 387	30 689	101 076
Scotiabank	34 658	15 879	50 537	25 923	29 105	55 028	0	0	0	8 669	1 971	10 639	0	0	0	69 250	46 955	116 205
Continental	18 663	23 885	42 548	30 432	51 411	81 843	0	0	0	9 241	6 960	16 201	0	0	0	58 337	82 256	140 592
Comercio	0	0	0	0	0	0	0	0	0	1 399	1 676	3 075	0	0	0	1 399	1 676	3 075
InterANericano de Finanzas	11 461	945	12 406	0	0	0	0	0	0	0	0	0	0	0	0	11 461	945	12 406
Del Trabajo	14 063	694	14 757	9 267	643	9 911	0	0	0	3 841	230	4 071	0	0	0	27 170	1 567	28 738
Mi Banco	12 347	1 691	14 038	11 354	2 061	13 415	0	0	0	11 139	1 243	12 382	0	0	0	34 840	4 995	39 835
Banco Azteca del Perú	768	0	768	680	0	680	381	0	381	351	0	351	0	0	0	2 180	0	2 180
Falabella	3 156	0	3 156	0	0	0	0	0	0	0	0	0	0	0	0	3 156	0	3 156
II. INSTITUCIONES DE MICROFINANZA	130 364	38 437	168 801	50 097	7 980	58 077	42 200	9 903	52 103	33 465	4 153	37 618	6 348	916	7 264	262 474	61 389	323 862
Caja Municipal de ASequipa	0	0	0	0	0	0	13 033	2 702	15 735	0	0	0	0	0	0	13 033	2 702	15 735
Caja Municipal de Ica	70 275	15 427	85 702	9 515	958	10 473	14 158	5 367	19 525	0	0	0	2 939	297	3 236	96 887	22 048	118 936
Caja Municipal de Pisco	0	0	0	0	0	0	0	0	0	13 993	1 550	15 543	0	0	0	13 993	1 550	15 543
Caja Rural Señor de Luren	57 127	23 010	80 137	37 627	7 022	44 649	15 009	1 834	16 843	18 790	2 603	21 393	3 408	619	4 028	131 962	35 088	167 050
Edpyme Efectiva	2 962	0	2 962	2 955	0	2 955	0	0	0	681	0	681	0	0	0	6 598	0	6 598
TOTAL	314 910	198 240	513 150	206 606	304 945	511 551	52 865	25 299	78 164	96 143	32 620	128 763	6 348	916	7 264	676 871	562 021	#####

* Scotiabank a pAStir de 11 de setiembre de 2006

FUENTE: SUPERINTENDENCIA DE BANCA Y SEGUROS - SBS

ELABORACIÓN: BCRP. Sucursal Huancayo. Departamento de Estudios Económicos.

ANEXO 20
ICA: CARTERA PESADA DEL SISTEMA FINANCIERO
(En porcentajes)

ENTIDADES FINANCIERAS	2007							2008				
	Jun	Jul	Ago	Sep	Oct	Nov	Dic	Ene	Feb	Mar	Abr	May
A. EMPRESAS BANCARIAS	2,2	2,1	2,2	2,0	2,1	2,1	2,1	2,3	2,1	2,0	1,9	1,7
Crédito	1,0	0,9	0,9	0,8	0,7	0,9	0,9	1,3	1,0	0,8	0,6	0,6
Interbank	6,4	6,7	6,8	6,6	6,6	6,2	6,0	6,0	5,4	5,8	5,3	4,8
Scotiabank	2,1	2,0	1,9	1,8	1,1	1,1	1,1	1,1	1,2	1,5	1,3	1,1
Continental	2,7	2,4	3,0	2,3	3,8	3,1	3,3	3,3	3,1	2,9	3,0	2,7
Comercio	0,0	0,0	0,0	0,0	0,0	0,0	0,0	0,0	0,1	0,1	0,2	0,2
Interamericano de Finanzas	0,0	0,0	0,0	0,0	0,0	0,0	0,0	0,0	0,0	0,0	0,0	0,0
Del Trabajo	3,4	3,5	3,9	4,0	3,8	2,4	2,3	1,9	2,4	3,9	4,5	4,4
Mi Banco	2,7	2,6	2,7	2,3	2,1	2,7	3,3	3,0	3,3	2,5	2,7	2,0
Falabella	-	-	-	-	-	-	-	-	-	-	-	-
B. INSTITUCIONES DE MICROFINANZAS	7,6	7,4	8,0	7,1	7,5	6,8	6,2	5,3	6,3	6,6	6,7	6,8
Caja Municipal de Arequipa	0,0	0,0	0,0	0,0	0,0	3,3	3,5	5,3	5,2	4,5	5,4	3,0
Caja Municipal de Ica	8,3	8,3	10,5	8,4	7,1	6,6	6,1	4,1	6,7	7,2	7,0	7,4
Caja Municipal de Pisco	14,2	14,0	19,4	19,8	41,4	29,9	20,6	17,9	17,2	16,7	17,5	17,1
Caja Rural Señor de Luren	7,0	6,6	5,5	4,8	4,8	4,8	5,0	5,1	5,1	5,3	5,5	5,6
Edpyme Efectiva	10,3	9,1	15,6	27,7	11,8	10,5	6,6	6,1	9,4	11,8	11,9	11,5
TOTAL	3,5	3,4	3,6	3,3	3,5	3,3	3,1	3,0	3,1	3,1	3,0	2,9

* Scotiabank a partir de 11 de setiembre de 2006

FUENTE: SUPERINTENDENCIA DE BANCA Y SEGUROS - SBS

ELABORACIÓN: BCRP. Sucursal Huancayo. Departamento de Estudios Económicos.

ANEXO 21
ICA: MOROSIDAD EN LAS ENTIDADES FINANCIERAS UBICADAS POR PROVINCIAS - MAYO 2008
(En porcentaje)

ENTIDADES FINANCIERAS	COLOCACIONES										TOTAL COLOCACIONES		
	ICA		CHINCHA		NAZCA		PISCO		PALPA		ICA		
	M/N	M/E	M/N	M/E	M/N	M/E	M/N	M/E	M/N	M/E	M/N	M/E	TOTAL
I. SISTEMA BANCARIO	1,6	4,3	0,7	0,3	0,1	3,9	2,4	1,9	-	-	1,4	1,8	1,6
Crédito	0,0	1,7	0,0	0,1	0,1	3,9	0,0	0,1	-	-	0,0	0,8	0,6
Interbank	3,0	11,8	2,0	0,8	-	-	1,8	10,9	-	-	2,5	10,0	4,8
Scotiabank	1,5	0,9	0,6	0,4	-	-	3,7	1,0	-	-	1,5	0,6	1,1
Continental	2,4	9,2	0,6	0,7	-	-	3,2	3,8	-	-	1,6	3,4	2,7
Comercio	-	-	-	-	-	-	0,0	0,3	-	-	0,0	0,3	0,2
InterANericano de Finanzas	0,0	0,0	-	-	-	-	-	-	-	-	0,0	0,0	0,0
Del Trabajo	4,1	2,7	2,4	4,0	-	-	10,4	6,7	-	-	4,4	3,8	4,4
Mi Banco	2,8	3,7	1,3	0,3	-	-	2,1	0,0	-	-	2,1	1,4	2,0
II. INSTITUCIONES DE MICROFINANZAS	7,0	5,8	5,2	5,5	4,0	7,0	8,6	28,8	7,5	38,2	6,4	8,0	6,7
Caja Municipal de ASequipa	-	-	-	-	3,1	3,0	-	-	-	-	3,1	3,0	3,0
Caja Municipal de Ica	7,4	10,0	6,3	20,2	5,1	3,8	-	-	11,2	15,2	7,0	9,0	7,4
Caja Municipal de Pisco	-	-	-	-	-	-	13,1	52,8	-	-	13,1	52,8	17,1
Caja Rural Señor de Luren	6,3	2,9	4,5	3,5	3,8	22,4	5,2	14,5	4,3	49,2	5,3	5,7	5,4
Edpyme Efectiva	11,9	-	11,4	-	-	-	10,7	-	-	-	11,5	-	11,5
TOTAL	3,9	4,6	1,8	0,4	3,2	5,1	4,5	5,4	7,5	38,2	3,3	2,4	2,9

* Scotiabank a pA Stir de 11 de setiembre de 2006

FUENTE: SUPERINTENDENCIA DE BANCA Y SEGUROS - SBS

ELABORACIÓN: BCRP. Sucursal Huancayo. Departamento de Estudios Económicos.