



BANCO CENTRAL DE RESERVA DEL PERÚ

**SEDE REGIONAL HUANCAYO**

**SÍNTESIS ECONÓMICA DE ICA  
MARZO 2008**

**DEPARTAMENTO DE ESTUDIOS ECONÓMICOS**

## CONTENIDO

RESEÑA INTRODUCTORIA	3
I. ACTIVIDAD PRODUCTIVA Y EMPLEO.....	4
1.1. Producción.....	4
1.1.1. Producción Agropecuaria.....	4
1.1.2. Producción Pesquera.....	9
1.1.2. Producción Minera.....	10
1.1.4. Turismo.....	11
1.2. Aspectos Laborales.....	12
II. SECTOR EXTERNO .....	14
2.1. Exportaciones.....	14
2.2. Importaciones.....	16
III. FINANZAS PÚBLICAS.....	17
3.1. Gobierno Central.....	17
3.2. Gobierno Regional.....	18
3.3. Sociedad de Beneficencia Pública.....	19
IV. MONEDA Y CRÉDITO.....	21
4.1. Depósitos del Sistema Financiero.....	21
4.2. Crédito del Sistema Financiero.....	22
4.3. Crédito a la Pequeña y Microempresa.....	24
V. INFORMACIÓN ESTADÍSTICA.....	25
Anexo 1: Producción Agropecuaria.....	26
Anexo 2: Producción Pesquera.....	27
Anexo 3: Producción Minera .....	28
Anexo 4:..Turismo: Arribos por Provincias.....	29
Anexo 5: Empleo Formal Urbano en Empresas Privadas de 10 a más trabajadores por Sectores Económicos.....	30
Anexo 6: Exportaciones por Grupo de Productos.....	31
Anexo 7: Exportaciones de Productos Tradicionales.....	32
Anexo 8: Exportaciones de Productos No Tradicionales.....	33
Anexo 9: Exportaciones por Bloque Económico y Países.....	34
Anexo 10: Importaciones por el Puerto de Pisco.....	35
Anexo 11: Ingresos Corrientes del Gobierno Central.....	36
Anexo 12: Gastos del Gobierno Regional de Ica: Según Naturaleza.....	37
Anexo 13: Gastos del Gobierno Regional de Ica: Según Naturaleza y Unidad Ejecutora....	38
Anexo 14: Ingresos de la Sociedad de Beneficencia Pública de Ica .....	38
Anexo 15: Gastos de la Sociedad de Beneficencia Pública de Ica .....	39
Anexo 16: Depósitos y Obligaciones del Sistema Financiero.....	39
Anexo 17: Depósitos en las Entidades Financieras por Provincias.....	40
Anexo 18: Crédito del Sistema Financiero al Sector Privado.....	41
Anexo 19: Crédito de las Entidades Financieras por Provincias.....	42
Anexo 20: Cartera Pesada del Sistema Financiero.....	43
Anexo 21: Morosidad en Entidades Financieras por Provincias	44

DIRECCIÓN EN INTERNET

<http://www.bcrp.gob.pe>

## RESEÑA INTRODUCTORIA

El Valor Bruto de la Producción (VBP) de bienes de Ica, aumentó en 8,8 por ciento respecto a marzo del año 2007, por el crecimiento de los sectores agropecuario (5,0 por ciento), pesquero (33,1 por ciento) y minero (19,4 por ciento).

El desenvolvimiento positivo de la actividad agropecuaria se explica por el mejor resultado de la producción pecuaria (23,1 por ciento), no obstante la contracción de la agrícola (7,8 por ciento). En la pesca, la expansión de la producción se debió al levantamiento de la veda para pesca industrial. La minería creció en 19,4 por ciento, por el incremento en la producción de hierro. El turismo descendió 15,4 por ciento por el menor flujo de visitantes nacionales (12,9 por ciento) y extranjeros (23,0 por ciento).

El empleo formal urbano en las principales ciudades de la Región Ica, en empresas privadas de 10 a más trabajadores, disminuyó en promedio en 2,2 por ciento respecto a marzo de 2007, por la menor demanda de mano de obra, principalmente en los sectores primario (3,0 por ciento), servicios (10,5 por ciento) y transportes y comunicaciones (10,0 por ciento).

Las exportaciones de Ica cayeron en 8,0 por ciento con relación a marzo del año anterior, resultado que se explica por la contracción en las ventas de productos tradicionales (10,5 por ciento), no obstante el crecimiento de los no tradicionales (1,5 por ciento).

El valor CIF de las importaciones realizadas por el Puerto de Pisco aumentó 158,0 por ciento, por el incremento de las

compras de bienes de capital y materia prima para la industria.

En el aspecto fiscal, los ingresos corrientes del Gobierno Central crecieron en 45,2 por ciento respecto a marzo del año anterior, debido a las mayores captaciones del IGV por operaciones externas (117,2 por ciento) y del Impuesto a la Renta (33,5 por ciento).

Los gastos del Gobierno Regional, se incrementaron en 25,4 por ciento con relación a marzo 2007, por el aumento de los Gastos Corrientes (25,4 por ciento) y los Gastos de Capital (1352,8 por ciento).

Los ingresos de la Sociedad de Beneficencia Pública disminuyeron 15,2 por ciento y los gastos se incrementaron en igual proporción (15,2 por ciento), en relación a marzo del año anterior.

Las operaciones del sistema financiero regional en el mes de marzo evolucionaron positivamente, los depósitos del público se expandieron en 13,1 por ciento y las colocaciones al sector privado se incrementaron en 14,7 por ciento, en términos reales, con relación a similar mes de 2007. Destaca el crecimiento de los depósitos en moneda nacional que logró reducir el grado de dolarización de los depósitos. En cuanto a liderazgo, el Banco de Crédito captó la mayor proporción de depósitos y tuvo la participación más importante en el mercado crediticio con 33,8 y 38,4 por ciento, respectivamente.

El índice de morosidad fue de 3,1 por ciento, ratio inferior en 0,5 puntos porcentuales a lo registrado en marzo del año pasado.

## I. ACTIVIDAD PRODUCTIVA

### 1.1 Producción

El Valor Bruto de Producción de bienes de Ica aumentó 8,8 por ciento respecto a marzo de 2007, sustentado en el crecimiento de los sectores pesquero (33,1 por ciento), minero (19,4 por ciento) y agropecuario (5,0).

En lo que va del año, la actividad productiva fue menor en 2,8 por ciento con relación a similar periodo de 2007, por el decrecimiento de los sectores agropecuario (1,8 por ciento) y pesquero (31,3 por ciento).

**CUADRO N° 1**  
**VALOR BRUTO DE PRODUCCIÓN DE BIENES**  
(Variación real 1/)

	MARZO		ENERO – MARZO	
	2007	2008	2007	2008
Agropecuario	-1,4	5,0	13,3	-1,8
Pesca	-96,6	33,1	-86,2	-31,3
Minería	3,8	19,4	2,5	0,2
<b>VBP de Bienes</b>	<b>-4,6</b>	<b>8,8</b>	<b>6,9</b>	<b>-2,8</b>

1/ Respecto al mismo mes o periodo del año anterior

ELABORACIÓN: BCRP, Sucursal Huancayo. Departamento de Estudios Económicos Huancayo

#### 1.1.1 Producción Agropecuaria

En marzo, la producción agropecuaria aumentó 5,0 por ciento respecto a igual mes del año previo, por el desenvolvimiento positivo del subsector pecuario (23,1 por ciento), no obstante la contracción del agrícola (7,8 por ciento).

En el primer trimestre del año, la actividad agropecuaria cayó en 1,8 por ciento con relación a similar periodo de 2007, por la contracción del subsector agrícola (13,9 por ciento), compensado parcialmente por el crecimiento del pecuario (18,5 por ciento).

**GRÁFICO N° 1**  
**VALOR BRUTO DE PRODUCCIÓN AGROPECUARIA**  
(Variación real 1/)

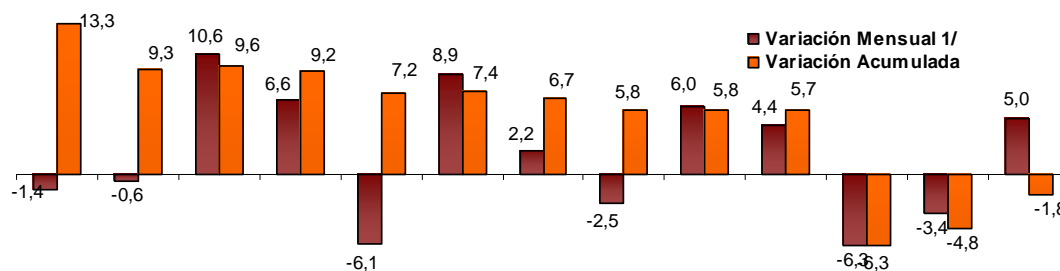

1/ Respecto a similar mes del año anterior.

ELABORACIÓN: BCRP, Sucursal Huancayo. Departamento de Estudios Económicos

**CUADRO N° 2**  
**VALOR BRUTO DE PRODUCCIÓN AGROPECUARIO**  
(Variación real 1/)

	MARZO		ENERO - MARZO	
	2007	2008	2007	2008
Sub Sector Agrícola	-15,0	-7,8	9,6	-13,9
Sub Sector Pecuario	27,4	23,1	20,1	18,5
<b>Sector Agropecuario</b>	<b>-1,4</b>	<b>5,0</b>	<b>13,3</b>	<b>-1,8</b>

1/ Respecto al mismo mes o periodo del año anterior

FUENTE: Ministerio de Agricultura – Ica

ELABORACIÓN: BCRP, Sucursal Huancayo. Departamento de Estudios Económicos Huancayo

### Subsector Agrícola

La actividad agrícola disminuyó 7,8 por ciento con relación a marzo del año anterior, influenciado por la menor producción de uva (20,3 por ciento), camote (67,4 por ciento) y maíz amarillo duro (34,0 por ciento); contrariamente, se incrementó la de tomate (100,7 por ciento)

y pprika (76,5 por ciento).

Entre enero y marzo, el subsector decreci 13,9 por ciento, debido a la reduccin de la produccin de uva (28,7 por ciento), tomate (15,1 por ciento) y algodn (10,5 por ciento).

**CUADRO N° 3**  
**PRODUCCIN DE PRINCIPALES PRODUCTOS AGRCOLAS 1/**  
(EN TM)

CULTIVO	MARZO			ENERO - MARZO		
	2007	2008	Var. %	2007	2008	Var. %
Alcachofa	0,0	607,5	-	0,0	1 184,5	-
Algodn	9 378,2	8 693,2	- 7,3	34 016,9	30 430,7	- 10,5
Camote	3 781,3	1 233,5	- 67,4	5 688,6	1 822,6	- 68,0
Cebolla cabeza amarilla	0,0	320,0	-	6 025,5	640,0	- 89,4
Esprrago	7 883,5	8 187,5	3,9	23 641,4	26 975,2	14,1
Maz amarillo duro	4 993,9	3 296,3	- 34,0	12 018,1	9 866,3	- 17,9
Maz choclo	0,0	0,0	-	26,0	0,0	- 100,0
Naranja	0,0	0,0	-	0,0	4,8	-
Pallar grano seco	6,0	10,5	75,0	34,9	20,1	- 42,4
Papa	64,0	82,0	28,1	201,0	143,5	- 28,6
Pprika	792,0	1 398,0	76,5	847,0	1 570,0	85,4
Tangelo	0,0	0,0	-	0,0	0,0	-
Tomate	5 057,1	10 148,5	100,7	37 018,8	31 418,0	- 15,1
Vid	12 784,6	10 184,6	- 20,3	52 457,7	37 422,9	- 28,7
Zapallo	936,6	1 450,1	54,8	2 399,4	2 194,7	- 8,5

1/ Cifras Preliminares

FUENTE: Ministerio de Agricultura – Ica

ELABORACIN: BCRP, Sucursal Huancayo. Departamento de Estudios Econmicos

**GRÁFICO N° 2**  
**VALOR BRUTO DE PRODUCCIÓN AGRÍCOLA**  
(Variación real 1/)

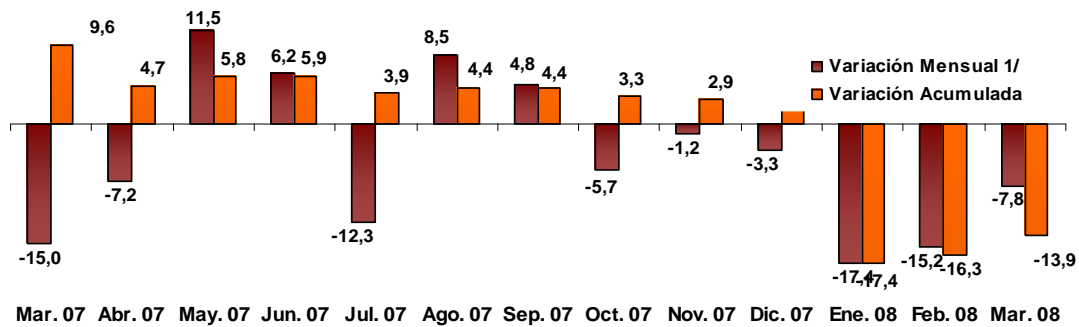

1/ Respecto a similar mes del año anterior.  
ELABORACIÓN: BCRP, Sucursal Huancayo. Departamento de Estudios Económicos

**GRÁFICO N° 3**  
**PARTICIPACIÓN EN EL VBP AGRÍCOLA**  
(Enero – Marzo 2008)

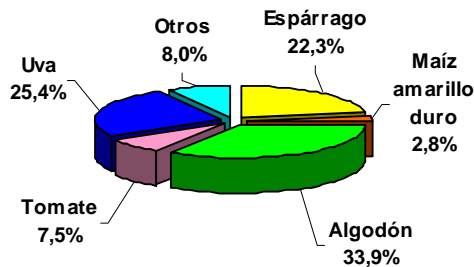

ELABORACIÓN: BCRP, Sucursal Huancayo. Departamento de Estudios Económicos

## Evaluación de la Producción de los Principales Cultivos

### Algodón

La producción disminuyó 7,3 por ciento respecto a marzo de 2007, debido a las menores áreas cosechadas a consecuencia de la contracción de las siembras, especialmente en la provincia de Palpa, por la limitación de agua para regadío así

### Espárrago

La producción de este cultivo de exportación, aumentó en 3,9 por ciento con relación a marzo del año pasado, debido a las mayores áreas cosechadas por el incremento de la demanda en el

### Maíz Amarillo Duro

La producción se contrajo 34,0 por ciento por menores áreas cosechadas, respecto a marzo del año anterior, como resultado de la reducción de siembras instaladas en septiembre de 2007, por los estragos

como por la sustitución por otros cultivos más rentables como espárragos y uva de mesa. La cotización en chacra fue de S/. 2,91 por kilogramo, superior en 4,7 por ciento al precio de similar mes del año anterior.

mercado externo. El precio en chacra fue de S/. 2,02 por kilogramo, inferior en 29,1 por ciento a lo cotizado en marzo de 2007.

causados por el terremoto de agosto de 2007. El precio en chacra fue S/0,81 por Kg., mayor en 8,0 por ciento, respecto a marzo de 2007.

**Páprika**

En marzo 2008, se cosechó 606 TM más, respecto a marzo del año anterior, lo que significó un incremento de 76,5 por ciento, estimulado por los altos precios

**Tomate**

La producción creció 100,7 por ciento, por las mayores áreas cosechadas para cumplir con la demanda del mercado externo, que se incrementó por los pedidos de países latinoamericanos como: Bolivia, Colombia, Ecuador, Guatemala,

**Uva**

La producción cayó en 20,3 por ciento respecto a marzo del año anterior por menores áreas cosechadas ante condiciones meteorológicas desfavorables que hicieron que el proceso de

del mercado externo. El precio en chacra fue S/. 5,08 por Kg, superior en 5,2 por ciento, respecto a marzo del año anterior.

Venezuela y Chile, atendidos en su totalidad por la empresa ICATOM. El precio en chacra fue S/. 0,68 por Kg, superior en 17,2 por ciento al de marzo del año anterior.

maduración se prolongue y se retrasen las cosechas. El precio en chacra fue de S/. 1,20 superior en 13,2 por ciento respecto a marzo de 2007.

**CUADRO N° 4  
PRECIOS EN CHACRA DE PRINCIPALES CULTIVOS  
(En nuevos soles por Kg.)**

CULTIVOS	MARZO		Var. %
	2007	2008	
Alcachofa	0,00	1,00	-
Algodón	2,78	2,91	4,7
Cebolla cabeza amarilla	0,00	0,60	-
Espárrago	2,85	2,02	- 29,1
Maíz amarillo duro	0,75	0,81	8,0
Páprika	4,83	5,08	5,2
Tomate	0,58	0,68	17,2
Vid	1,06	1,20	13,2

FUENTE: Ministerio de Agricultura – Ica  
ELABORACIÓN: BCRP, Sucursal Huancayo. Departamento de Estudios Económicos

**GRAFICO N° 4  
ESPÁRRAGO – PRECIOS EN CHACRA  
En S/.**

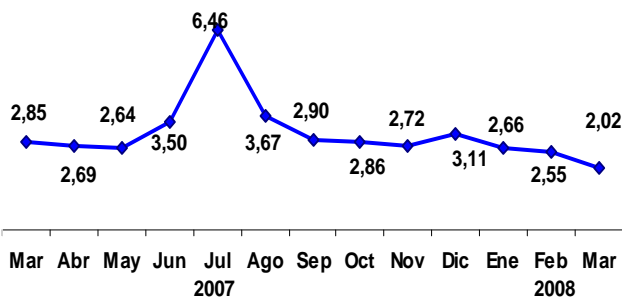

**GRÁFICO N° 5  
ALGODÓN – PRECIOS EN CHACRA  
En S/.**

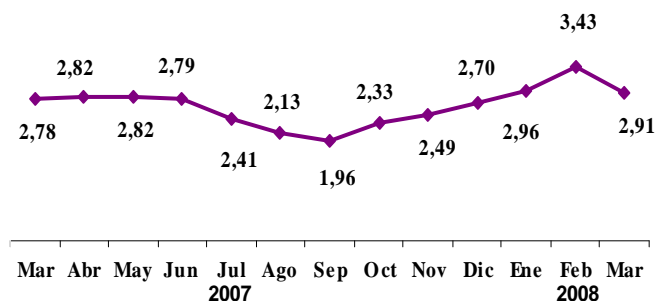

ELABORACIÓN: BCRP, SucursalHuancayo. Departamento de Estudios Económicos

## Siembras

La superficie sembrada en el mes aumentó 69,4 por ciento respecto a marzo del año anterior, explicado por los cultivos de pallar grano seco y alcachofa, que crecieron en 198,3 y 300,6 por ciento, respectivamente. La siembra de estos dos cultivos ha sido influenciada por la disposición de agua para riego y

demanda del mercado externo.

Entre agosto y marzo se ha registrado un aumento de 1,6 por ciento con relación a igual período del año pasado, influyendo en este resultado principalmente el crecimiento acumulado del pallar grano seco que se viene exportando.

**CUADRO N° 5**  
**SUPERFICIE SEMBRADA 1/**  
**(Has)**

CULTIVO	MARZO		CAMPAÑA AGRÍCOLA 2/	
	2007	2008	2007/2008	2008/2009
<b>CULTIVOS TRANSITORIOS</b>	<b>2 858</b>	<b>5 462</b>	<b>38 192</b>	<b>40 582</b>
Alcachofa	171	685	1 012	1 174
Algodón	135	110	25 014	25 261
Camote	40	129	922	386
Cebolla cabeza amarilla	0	30	273	142
Maíz amarillo duro	926	761	4 887	4 363
Maíz choclo	81	68	97	82
Pallar grano seco	1 039	3 101	1 765	5 247
Papa	6	66	104	172
Páprika	50	44	1 518	1 179
Tomate	64	42	718	846
Zapallo	210	156	539	362
Otros	137	271	1 344	1 368
<b>CULTIVOS PERMANENTES</b>	<b>382</b>	<b>28</b>	<b>2 532</b>	<b>799</b>
Espárrago	360	21	1 619	301
Tangüelo	12	4	74	21
Vid	2	0	322	217
Otros	8	3	517	260
<b>TOTAL</b>	<b>3 240</b>	<b>5 490</b>	<b>40 724</b>	<b>41 381</b>

1/ Cifras preliminares

2/ De agosto a diciembre

FUENTE: Ministerio de Agricultura – Ica

ELABORACIÓN: BCRP, Sucursal Huancayo. Departamento de Estudios Económicos

## Subsector Pecuario

La actividad pecuaria aumentó 23,1 por ciento con relación a marzo de 2007, influenciada por la mayor producción de carne de ave (39,8 por ciento) y de porcino (8,3 por ciento). El acumulado en los tres primeros meses del año, muestra

un crecimiento del 18,5 por ciento, por el comportamiento positivo de todos los productos, especialmente de carne de ave (28,9 por ciento), huevos (2,9 por ciento) y leche de vacuno (3,8 por ciento).



**CUADRO N° 6  
PRODUCCIÓN PECUARIA  
(T.M.)**

ESPECIES	MARZO			ENERO – MARZO		
	2007	2008	Var. %	2007	2008	Var. %
Carne de ave	3 926,5	5 489,8	39,8	11 834,9	15 261,0	28,9
Carne de porcino	60,9	65,9	8,3	149,6	171,9	14,9
Carne de vacuno	95,8	94,8	-1,0	248,0	256,3	3,4
Leche Vacuno	1 585,6	1 606,0	1,3	4 650,9	4 827,2	3,8
Huevos	5 591,0	5 554,2	-0,7	16 177,2	16 648,0	2,9

**GRÁFICO N° 6  
PARTICIPACIÓN EN EL VBP PECUARIO  
(Enero – Marzo 2008)**

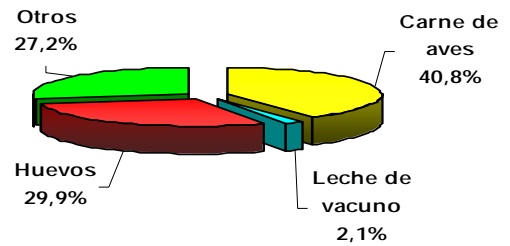

FUENTE: Ministerio de Agricultura – Ica  
ELABORACIÓN: BCRP, Sucursal Huancayo. Departamento de Estudios Económicos

**GRÁFICO N° 7  
VALOR BRUTO DE PRODUCCIÓN PECUARIA  
(Variación real 1/)**

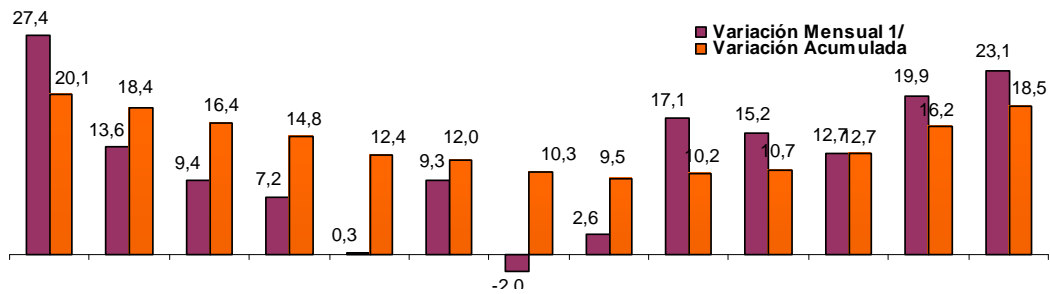

1/ Respecto a similar mes del año anterior.

ELABORACIÓN: BCRP, Sucursal Huancayo. Departamento de Estudios Económicos

### 1.1.2. Producción Pesquera

La producción pesquera aumentó 33,1 por ciento, debido al levantamiento de la veda para pesca industrial, que permitió una mayor extracción respecto a marzo de 2007. Asimismo, se incrementó la producción de conservas (233,3 por ciento) y pescado congelado (91,7 por ciento).

En el periodo de enero a febrero, la actividad pesquera disminuyó 31,3 por ciento respecto al primer trimestre del año anterior, por la contracción de la producción por factores climáticos adversos.

**CUADRO N° 7  
PRODUCCIÓN PESQUERA  
(T.M.B.)**

	MARZO			ENERO - MARZO		
	2007	2008	Var. %	2007	2008	Var. %
<b>CONSUMO HUMANO DIRECTO</b>	<b>1 289</b>	<b>1 613</b>	<b>25,1</b>	<b>6 601</b>	<b>4 555</b>	<b>- 31,0</b>
Fresco	505	324	- 35,8	3 761	1 010	- 73,1
Congelado	74	142	91,7	513	432	- 15,7
Conservas	258	859	233,3	1 052	2 052	95,1
Curado	452	287	- 36,5	1 275	1 061	- 16,8
<b>CONSUMO HUMANO INDIRECTO</b>	<b>580</b>	<b>875</b>	<b>50,8</b>	<b>1 301</b>	<b>875</b>	<b>- 32,8</b>
Anchoveta	570	762	33,8	1 263	762	- 39,7
Otras Especies	10	113	999,0	38	113	194,5
<b>TOTAL</b>	<b>1 868</b>	<b>2 487</b>	<b>33,1</b>	<b>7 902</b>	<b>5 430</b>	<b>- 31,3</b>

FUENTE: Ministerio de la Producción. Dirección Regional de Pesquería - Ica.  
ELABORACIÓN: BCRP, Sede Regional Huancayo. Departamento de Estudios Económicos

### 1.1.3. Producción Minera

La actividad minera metálica creció 19,4 por ciento respecto a lo registrado en marzo de 2007, por la mayor producción de hierro de la minera Shougang-Hierro Perú.

De enero a marzo 2008, se observó un ligero crecimiento de la producción minera en 0,2 por ciento respecto al mismo periodo del año anterior.

**CUADRO N° 8  
PRODUCCIÓN MINERA METÁLICA 1/**

	MARZO			ENERO - MARZO		
	2007	2008	Var. %	2007	2008	Var. %
Hierro (T.M.F.)	448 237	535 376	19,4	1 296 371	1 298 557	0,2
<b>TOTAL 1/</b>			<b>19,4</b>			<b>0,2</b>

1/ Variación en términos reales, a precios de 1994  
FUENTE: DGM/DPM/ Estadística Minera.  
ELABORACIÓN: BCRP, Sede Regional Huancayo. Departamento de Estudios Económicos

**GRÁFICO N° 8  
VALOR BRUTO DE PRODUCCIÓN MINERA**

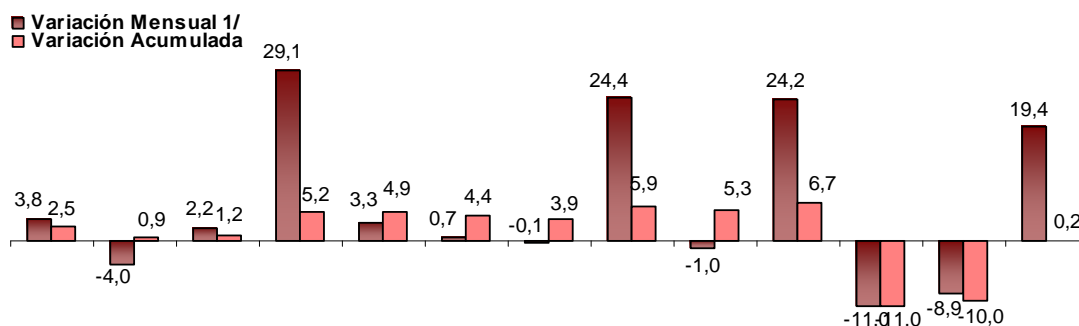

1/ Respecto a similar mes del año anterior.

La cotización del hierro en el mercado internacional se situó en US\$ 39,5 la tonelada métrica, nivel superior en 8,2 por

ciento, a lo cotizado en marzo del año pasado (US\$ 36,5 por tonelada métrica).

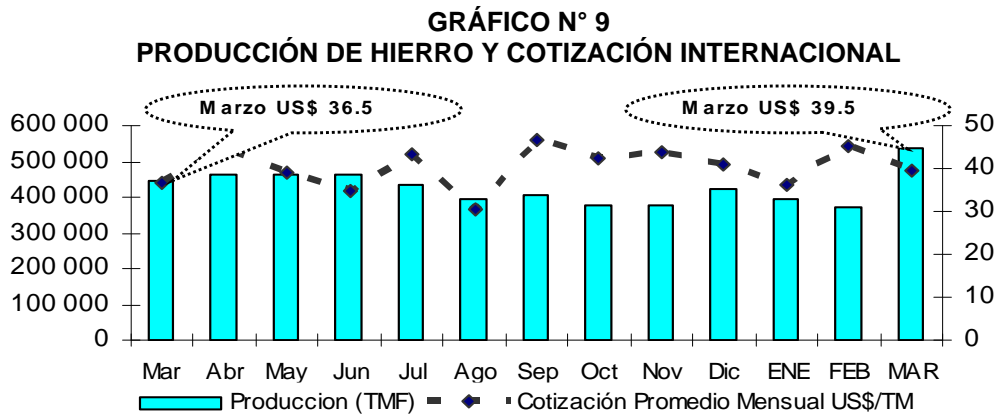

ELABORACIÓN: BCRP, Sede Regional Huancayo. Departamento de Estudios Económicos

#### 1.1.4. Turismo

Los arribos turísticos a la región descendieron 15,4 por ciento respecto a marzo de 2007, influenciado por el menor flujo de visitantes nacionales (12,9 por ciento) y extranjeros (23,0 por ciento).

En el periodo de enero a marzo, las visitas disminuyeron en 19,8 por ciento con relación a similar periodo de 2007, como resultado de la menor afluencia de turista nacionales (19,0 por ciento) y extranjeros (22,7 por ciento).

**CUADRO N° 9  
ARRIBOS A ESTABLECIMIENTOS DE HOSPEDAJE**

	MARZO			ENERO - MARZO		
	2007	2008	Var. %	2007	2008	Var. %
Nacionales	35 217	30 680	-12,9	108 366	87 756	-19,0
Extranjeros	11 812	9 090	-23,0	29 369	22 713	-22,7
<b>TOTAL</b>	<b>47 029</b>	<b>39 770</b>	<b>-15,4</b>	<b>137 735</b>	<b>110 469</b>	<b>-19,8</b>

FUENTE: Mincetur Ica  
ELABORACIÓN: BCRP, Sucursal Huancayo. Departamento de Estudios Económicos

Según información de DIRECTUR- ICA, en las cuatro provincias principales de la región: Ica, Chincha, Pisco y Nazca, existe una capacidad instalada para

En el mes de marzo, el porcentaje de ocupación hotelera ha sido de 14,6 por ciento de la capacidad instalada.

recibir 272 789 visitantes, conformada por 11 075 establecimientos de hospedaje con 157 256 habitaciones.

El ingreso total captado en marzo fue de S/. 11,0 millones, tanto por turismo nacional (6,9 millones) como receptivo (4,1 millones)

l.

**GRÁFICO N° 10**  
**PARTICIPACIÓN DE ARRIBOS TURÍSTICOS**  
**(Enero – Marzo 2008)**

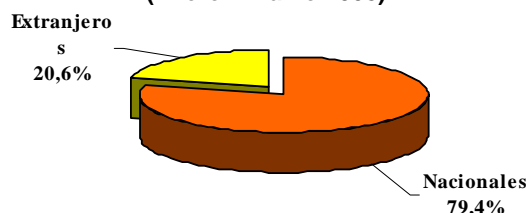

**GRÁFICO N° 11**  
**PARTICIPACIÓN TURÍSTICA POR PROVINCIAS**  
**(Enero – Marzo 2008)**

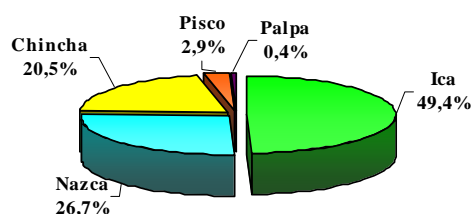

ELABORACIÓN: BCRP, Sucursal Huancayo. Departamento de Estudios Económicos

## 1.2 Aspectos Laborales

El empleo formal en las empresas privadas de 10 a más trabajadores de las provincias de Ica, Chincha y Pisco de la región Ica, bajó en promedio 2,2 por ciento, respecto al mes de febrero anterior, debido a la menor demanda de trabajadores en los sectores primario (3,0 por ciento), servicios (10,5 por ciento) y transportes y comunicaciones (10,0 por ciento), no obstante, los otros sectores mostraron un comportamiento positivo. En el sector primario, se explica por la menor actividad en el subsector agrícola, por la reducción de las labores de mantenimiento en los terrenos de cultivo y cosecha de espárragos, algodón, uvas, cítricos y páprika, para la exportación. En el sector industrial, básicamente por la caída en el procesamiento de productos agroindustriales y textiles para exportación. En el sector servicios, por la menor demanda de mano de obra para actividades de maquila que se dan a las empresas agroexportadoras, y en transporte por la disminución de la demanda de mano de obra para actividades de embarque y desembarque.

Con relación a marzo del año anterior, el empleo aumentó en 20,1 por ciento, por la mayor demanda laboral de los sectores primario (42,3 por ciento),

industrial (21,1 por ciento) y transportes y comunicaciones (32,1 por ciento). En el sector primario, por la mayor actividad de las empresas de cultivo de vid, espárragos y alcachofa para exportación, y las empresas avícolas que contrataron personal adicional por el incremento de la producción de huevos y crianza de aves, especialmente en la provincia de Chincha. En el sector industrial, algunas oportunidades de negocio en el exterior, denominadas “ventanas”, propiciaron la mayor demanda de mano de obra para el procesamiento de espárragos y pasta de tomate, en las empresas agroindustriales; en las empresas pesqueras y textiles, para la elaboración de harina y aceite de pescado, y para la fabricación de hilos, telas y prendas de vestir, productos que son exportados a los mercados de USA, Canadá, UE y Asia. También demandaron más trabajadores algunas empresas industriales, para la fabricación de aceites y grasas de pepas de algodón, y en la siderurgia para limpieza de acero y producción de fierro corrugado para construcción. En transportes y comunicaciones para labores de embarque y desembarque relacionadas con el incremento de la actividad exportadora y transporte de mercancía internamente.

**CUADRO N° 10**  
**CIUDAD DE ICA: DISTRIBUCIÓN Y VARIACIÓN DEL EMPLEO SEGÚN SECTORES ECONÓMICOS,**  
**MARZO2008**

SECTORES ECONÓMICOS	Distribución porcentual al mes de febrero de 2008 1/	Variación mensual 2/	Variación anual 3/
Primario	57,9%	-3,0	42,3
Industria	20,3%	1,5	21,1
Electricidad, Gas y Agua	2,5%	0,5	0,8
Comercio	5,6%	8,0	-0,4
Transportes y Comunicaciones	1,5%	-10,0	32,1
Servicios	12,2%	-10,5	-4,0
<b>TOTAL</b>	<b>100,0 %</b>	<b>-2,2</b>	<b>20,1</b>

1/ Última actualización del marco muestral, la cual se actualiza anualmente.

2/ Variación del empleo del presente mes respecto al mes anterior.

3/ Variación del empleo del presente mes respecto al mismo mes del año anterior.

FUENTE: MTPE – DNPEFP – OSEI Ica- Encuesta Empresas

ELABORACIÓN: BCRP, Sucursal Huancayo. Departamento de Estudios Económicos

**GRÁFICO N° 12**  
**ICA: EMPLEO FORMAL URBANO EN EMPRESAS DE 10 A MÁS TRABAJADORES**  
**(Variación Anual)**

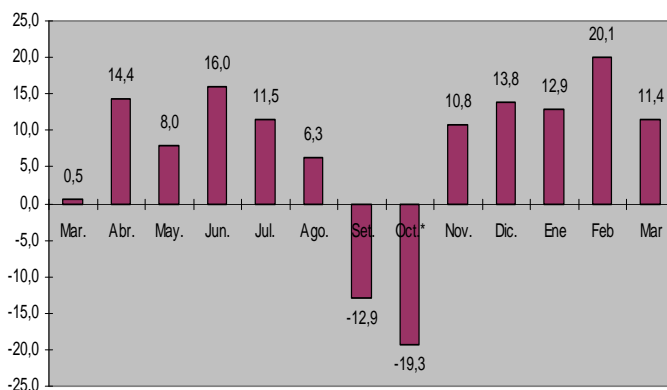

**GRÁFICO N° 13**  
**ICA: EMPLEO FORMAL URBANO, SEGÚN SECTORES ECONÓMICOS**  
**(Variación Anual)**

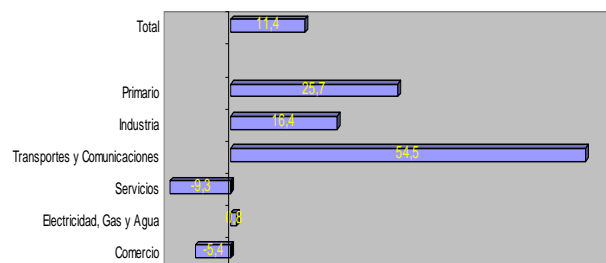

ELABORACIÓN: BCRP, Sede Regional Huancayo. Departamento de Estudios Económicos  
\*Marzo Proyectado

## II. SECTOR EXTERNO

### 2.1 Exportaciones

Las exportaciones de Ica decrecieron 8,0 por ciento respecto a marzo del año anterior, resultado que se explica por la

reducción de las ventas al exterior de productos tradicionales (10,5 por ciento),

no obstante la expansión de los no tradicionales (1,5 por ciento).

En las exportaciones tradicionales, la contracción se debe a la menor venta de productos mineros (30,5 por ciento). En las no tradicionales, el crecimiento se explica por los productos agropecuarios (19,1 por ciento).

Entre enero y marzo, el total de

exportaciones disminuyó 4,6 por ciento, debido a la caída de las ventas al exterior de productos tradicionales (12,5 por ciento), no obstante el crecimiento de los no tradicionales (19,9 por ciento).

En el acumulado, las exportaciones tradicionales representaron el 69,1 por ciento del total exportado, participación menor a la registrada en similar período del año anterior (75,4 por ciento).

**CUADRO N° 14**  
**EXPORTACIONES POR GRUPO DE PRODUCTOS 1/**  
**(Valor FOB en miles de US\$)**

	MARZO			ENERO - MARZO		
	2007	2008	Var. %	2007	2008	Var. %
<b>PRODUCTOS TRADICIONALES</b>	<b>87 882</b>	<b>78 662</b>	<b>-10,5</b>	<b>248 260</b>	<b>217 161</b>	<b>-12,5</b>
Agrícolas	474	0	-	1 154	0	-100,0
Mineros	62 379	43 342	-30,5	132 550	119 940	-9,5
Pesqueros	4 326	5 409	25,0	26 321	13 124	-50,1
Petróleo y derivados	20 704	29 910	44,5	88 235	84 096	-4,7
<b>PRODUCTOS NO TRADICIONALES</b>	<b>22 505</b>	<b>22 845</b>	<b>1,5</b>	<b>80 876</b>	<b>96 977</b>	<b>19,9</b>
Agropecuarios	11 439	13 619	19,1	47 909	73 385	53,2
Pesqueros	2 020	1 508	-25,4	4 785	4 419	-7,6
Textiles	8 255	6 792	-17,7	26 063	16 823	-35,5
Otros 2/	790	926	17,2	2 119	2 351	10,9
<b>TOTAL</b>	<b>110 387</b>	<b>101 507</b>	<b>-8,0</b>	<b>329 136</b>	<b>314 138</b>	<b>-4,6</b>

1/ Información preliminar

2/ Cartones, papeles, chocolates, licores.

FUENTE: SUNAT. [www.sunat.gob.pe](http://www.sunat.gob.pe)

ELABORACIÓN: BCRP, Sucursal Huancayo. Departamento de Estudios Económicos

**GRÁFICO N° 15**  
**ESTRUCTURA DE EXPORTACIONES POR GRUPO DE PRODUCTOS**  
**ENERO – MARZO 2008**

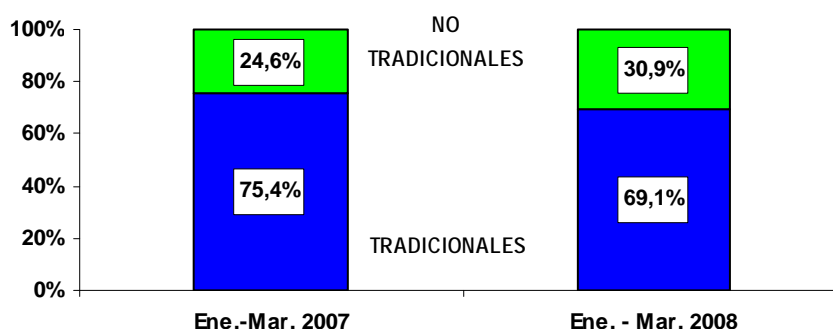

FUENTE: SUNAT. [www.sunat.gob.pe](http://www.sunat.gob.pe)

ELABORACIÓN: BCRP, Sucursal Huancayo. Departamento de Estudios Económicos

**CUADRO N° 15**  
**PRINCIPALES PAISES DE DESTINO Y PRINCIPAL PRODUCTO EXPORTADO (Marzo 2008)**

País	% del Total	Principal Producto
Estados Unidos	40,1	Gasolina, Espárragos Frescos, alcachofas Frescas, Cebollas, Hierro, Prendas de vestir
China	21,5	Harina de pescado, Hierro, Hilados de algodón, otros pesqueros
España	8,8	Alcachofas frescas, Cebollas, Conserva de pescado, Espárragos en conserva. Espárragos frescos. Mariscos en
Japón	4,9	Harina de Pescado, Hierro, Mangos, Marisco Congelado, Prendas de Vestir
Resto de Asia	3,9	Espárragos fresco, Hierro, Mariscos Congelados, Prendas de Vestir, Tomates en conserva
RESTO DE AMÉRICA	3,3	Espárragos fresco, Hierro, Pimiento Entero, Prendas de Vestir
México	2,9	Hierro, Pimiento Entero, Prendas de Vestir.
Argentina	2,6	Estaño, Prendas de Vestir.
Brasil	2,1	Hierro, Zinc, Espárragos Frescos.
Otros Países	10,0	Otros
<b>TOTAL</b>	<b>100,0</b>	

FUENTE: SUNAT. [www.sunat.gob.pe](http://www.sunat.gob.pe)

ELABORACIÓN: BCRP, Sucursal Huancayo. Departamento de Estudios Económicos

En marzo, los principales destinos de las exportaciones fueron: Estados Unidos (40,1 por ciento) y China (21,5 por ciento), concentrando estos dos países el 61,6 por ciento del total. Los

Principales productos de exportación a estos países fueron los derivados del petróleo, concentrados de hierro, harina de pescado, textiles y espárragos.

**GRÁFICO N° 16**  
**COMPOSICIÓN DE LAS EXPORTACIONES A CHINA**  
(Marzo de 2008)

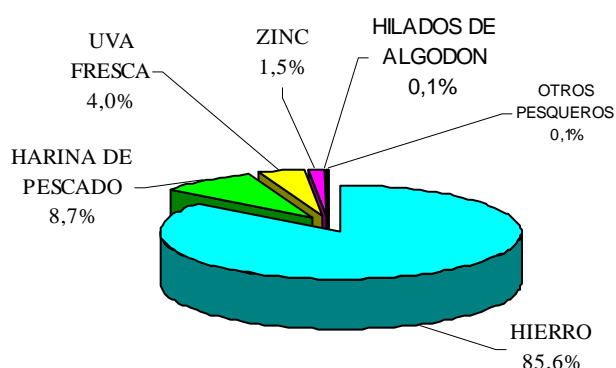

**GRÁFICO N° 17**  
**COMPOSICIÓN DE LAS EXPORTACIONES A ESTADOS UNIDOS**  
(Marzo de 2008)

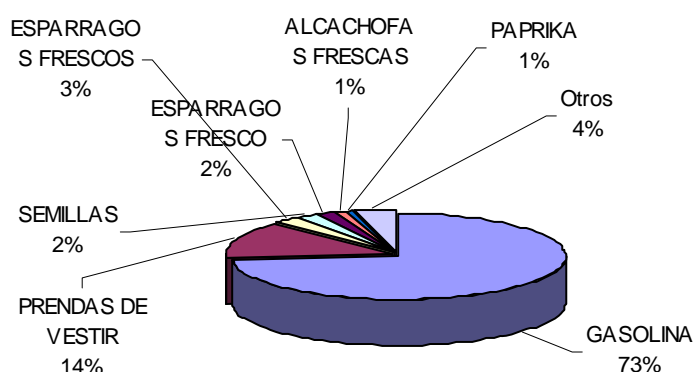

ELABORACIÓN: BCRP, Sucursal Huancayo. Departamento de Estudios Económicos

## 2.2 Importaciones

El valor CIF de las importaciones efectuadas a través de la aduana de Pisco aumentó 158,0 por ciento con relación a marzo del año anterior, como resultado del crecimiento en la compra de materia prima para la industria (41,6 por ciento) y bienes de capital para la industria (1 846,1 por ciento).

En el acumulado, las importaciones crecieron 144,2 por ciento con relación a igual periodo de 2007, por las importantes adquisiciones de bienes de capital destinadas al sector manufacturero, e insumos para la industria, destinados atender la creciente demanda del mercado externo.

**CUADRO N° 16**  
**IMPORTACIONES SEGÚN USO O DESTINO ECONÓMICO 1/**  
(Valor CIF en miles de US\$)

	MARZO			ENERO - MARZO		
	2007	2008	Var.%	2007	2008	Var.%
<b>I. Bienes de Consumo</b>	0	2 412	-	0	2 776	-
<b>II. Insumos</b>	17 512	20 914	19,4	53 219	64 386	21,0
Materia prima para la agricultura	3 146	447	- 85,8	5 486	1 653	- 69,9
Materia prima para la industria	14 365	20 342	41,6	47 734	60 636	27,0
Otros	0	124	-	0	2 096	-
<b>III. Bienes de Capital</b>	1 425	27 739	1 846,1	1 425	68 450	4 702,3
Para la minería	0	0	-	0	0	-
Para la industria	1 425	27 739	1 846,1	1 425	68 450	4 702,3
Otros	0	0	-	0	0	-
<b>IV. Otros Bienes</b>	856	0	- 100,0	895	0	- 100,0
<b>TOTAL</b>	<b>19 793</b>	<b>51 065</b>	<b>158,0</b>	<b>55 539</b>	<b>135 612</b>	<b>144,2</b>

1/ Importaciones realizadas por el Puerto de Pisco

FUENTE: SUNAT. [www.sunat.gob.pe](http://www.sunat.gob.pe)

ELABORACIÓN: BCRP, Sucursal Huancayo. Departamento de Estudios Económicos



### III. FINANZAS PÚBLICAS

#### 3.1. Gobierno Central

Los ingresos corrientes del Gobierno central aumentaron en 45,2 por ciento respecto a marzo de 2007, explicado por la mayor recaudación por IGV (73,2 por ciento) e Impuesto a la Renta (33,5 por ciento).

En el periodo de enero a marzo, la recaudación fue superior en 39,6 por ciento con relación a similar periodo de 2007, sustentada por el crecimiento de la

actividad económica de la región Ica, lo cual se ha reflejado en la mayor captación del IGV e Impuesto a la Renta. Es necesario señalar que la mayor recaudación proviene de la empresa TECHINT (Gas Natural), ya que grandes empresas asentadas en la región, como Aceros Arequipa y la minera Shougang no tributan en Ica, sino en Arequipa y Lima.

**CUADRO N° 17**  
**INGRESOS CORRIENTES DEL GOBIERNO CENTRAL**  
(En miles de nuevos soles)

CONCEPTO	MARZO			ENERO - MARZO		
	2007	2008	Var. % 1/	2007	2008	Var. % 1/
<b>I. INGRESOS TRIBUTARIOS</b>	<b>35 088</b>	<b>53 814</b>	<b>45,3</b>	<b>101 603</b>	<b>148 814</b>	<b>39,7</b>
<b>1. Impuesto a la Renta</b>	<b>7 215</b>	<b>10 163</b>	<b>33,5</b>	<b>20 767</b>	<b>29 894</b>	<b>37,3</b>
Personas Naturales	1 775	2 154	15,0	6 042	7 547	19,2
Personas Jurídicas	4 244	5 585	24,7	13 440	19 841	40,8
Regularización	1 196	2 424	91,9	1 285	2 506	86,0
<b>2. Impuesto a la Importación</b>	<b>5 262</b>	<b>3 614</b>	<b>- 34,9</b>	<b>14 806</b>	<b>10 810</b>	<b>- 30,4</b>
<b>3. Impuesto General a las Ventas (IGV)</b>	<b>21 178</b>	<b>38 722</b>	<b>73,2</b>	<b>61 041</b>	<b>102 996</b>	<b>60,9</b>
Operaciones Internas	7 407	7 061	- 9,7	23 971	24 075	- 4,2
Operaciones Externas	13 771	31 661	117,8	37 069	78 921	103,1
<b>4. Impuesto Selectivo al Consumo (ISC) 2/</b>	<b>173</b>	<b>235</b>	<b>28,7</b>	<b>1 389</b>	<b>1 668</b>	<b>14,5</b>
<b>5. Otros Ingresos Tributarios</b>	<b>1 259</b>	<b>1 080</b>	<b>- 18,8</b>	<b>3 600</b>	<b>3 447</b>	<b>- 8,7</b>
<b>6. Devoluciones</b>	<b>0</b>	<b>0</b>	<b>-</b>	<b>- 1</b>	<b>0</b>	<b>-</b>
<b>II. INGRESOS NO TRIBUTARIOS</b>	<b>44</b>	<b>40</b>	<b>- 13,3</b>	<b>145</b>	<b>111</b>	<b>- 26,7</b>
<b>TOTAL</b>	<b>35 132</b>	<b>53 854</b>	<b>45,2</b>	<b>101 747</b>	<b>148 926</b>	<b>39,6</b>

1/ Variación en términos reales

2/ Incluye ISC por operaciones externas

FUENTE: Superintendencia Nacional de Administración Tributaria – SUNAT

ELABORACIÓN: BCRP, Sucursal Huancayo. Departamento de Estudios Económicos

**GRÁFICO N° 18**  
**RECAUDACIÓN TRIBUTARIA MENSUAL**  
(En miles de nuevos soles)

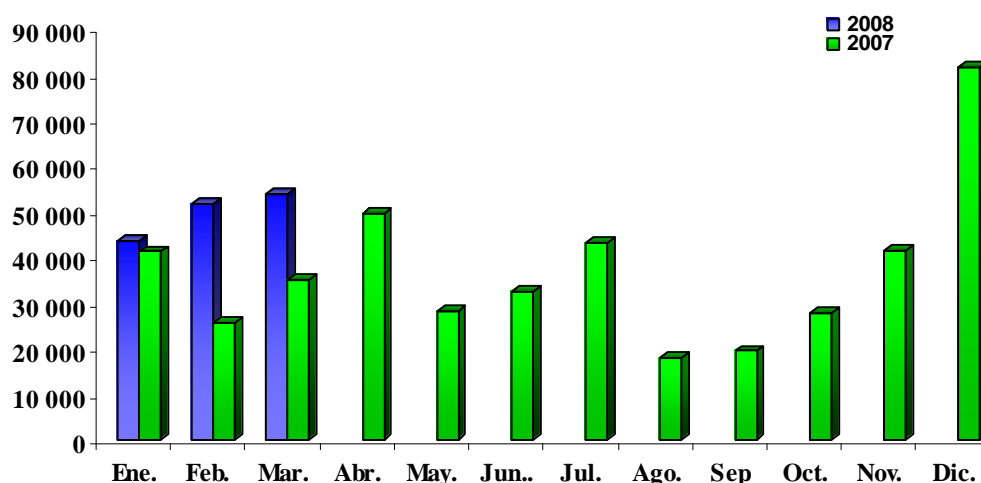

ELABORACIÓN: BCRP, Sucursal Huancayo. Departamento de Estudios Económicos

### 3.2. Gobierno Regional

El gasto ejecutado por el Gobierno Regional se incrementó en 25,4 por ciento respecto a marzo del año pasado, como resultado del mayor Gasto Corriente (10,8 por ciento), especialmente en el rubro de bienes y servicios (368,1 por ciento) y Gastos de Capital (1352,8 por ciento). En la ejecución mensual, los Egresos Corrientes representaron el 87,4

por ciento y los de Capital el 12,6 por ciento.

En el período enero – marzo el incremento fue de 19,2 por ciento, debido a los mayores Gastos Corrientes (5,3 por ciento) y de Capital (430,2 por ciento). En participación, los Gastos Corrientes representaron 85,5 por ciento y los de Capital 14,5 por ciento.

**CUADRO N° 18**  
**GASTOS DEL GOBIERNO REGIONAL**  
(En miles de nuevos soles)

	2007	2008	Var. % 1/	2007	2008	Var. % 1/
<b>GASTOS CORRIENTES</b>	<b>27 668</b>	<b>32 358</b>	<b>10,8</b>	<b>87 617</b>	<b>96 727</b>	<b>5,3</b>
Pers. y Oblig. Sociales	19 499	19 005	-7,7	61 112	64 304	0,4
Obligaciones Previsionales	6 530	6 490	-5,8	21 857	21 841	-4,7
Bienes y Servicios	1 360	6 718	368,1	4 062	10 147	138,3
Otros Gastos Corrientes	279	145	-50,7	586	435	-29,2
<b>GASTOS DE CAPITAL</b>	<b>304</b>	<b>4 668</b>	<b>1 352,8</b>	<b>2 954</b>	<b>16 418</b>	<b>430,2</b>
Inversiones	230	4 583	1 790,9	2 819	16 266	450,4
Otros Gastos de Capital	75	85	7,4	135	152	7,8
<b>TOTAL</b>	<b>27 972</b>	<b>37 027</b>	<b>25,4</b>	<b>90 570</b>	<b>113 145</b>	<b>19,2</b>

1/ Variación en términos reales

FUENTE: Gobierno Regional de Ica

ELABORACIÓN: BCRP, Sucursal Huancayo. Departamento de Estudios Económicos

**GRÁFICO N° 19**  
**PARTICIPACIÓN EN EL GASTO DEL GOBIERNO REGIONAL**  
(Enero – Marzo de 2008)

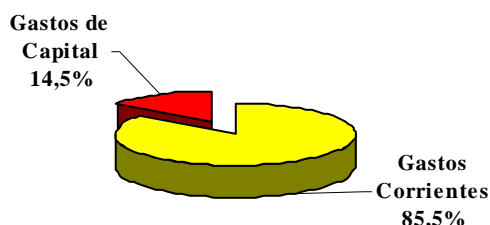

ELABORACIÓN: BCRP, Sede Regional Huancayo. Departamento de Estudios Económicos

Los egresos del Gobierno Regional fueron financiados principalmente con recursos ordinarios y recursos directamente recaudados, que representaron en conjunto el 94,1 por ciento del total. Los ingresos directamente recaudados

aumentaron en términos absolutos S/. 6 millones 957 mil respecto a marzo 2007. En el acumulado a marzo 2008, los recursos ordinarios y los directamente recaudados financiaron el 92,5 por ciento del gasto total del gobierno regional.

**CUADRO N° 19**  
**GASTOS DEL GOBIERNO REGIONAL POR FUENTE DE FINANCIAMIENTO**  
(En miles de nuevos soles)

FUENTES	MARZO			ENERO – MARZO		
	2007	2008	Var. % 1/	2007	2008	Var. % 1/
Recursos Ordinarios	27 070	27 877	- 2,4	86 002	94 262	4,5
Canon y Sobrecanon	725	765	0,0	1 974	2 082	0,6
Recursos Directamente Recaudados	0	6 957	-	0	10 431	-
Donaciones y Transferencias	178	1 427	659,2	2 595	6 370	134,1
Fondo de Compensación Regional	0	0	-	0	0	-
<b>TOTAL</b>	<b>27 972</b>	<b>37 027</b>	<b>25,4</b>	<b>90 570</b>	<b>113 145</b>	<b>19,2</b>

1/ variación en términos reales

FUENTE: Gobierno Regional de Ica

ELABORACIÓN: BCRP, Sucursal Huancayo. Departamento de Estudios Económicos

### 3.3. Sociedad de Beneficencia Pública

Los ingresos de la Sociedad de Beneficencia aumentaron 15,2 por ciento, en términos reales, respecto a marzo del año pasado, como resultado de la mayor captación por concepto de Tasas (30,1 por ciento) y Prestación de

Servicios (16,5 por ciento).

En lo que va del año, se registró un comportamiento negativo de 12,3 por ciento respecto a lo registrado en similar periodo del año anterior.

**CUADRO N° 20**  
**INGRESOS DE LA SOCIEDAD DE BENEFICENCIA**  
 (En miles de nuevos soles)

	MARZO			ENERO - MARZO		
	2007	2008	Var. % 1/	2007	2008	Var. % 1/
<b>INGRESOS CORRIENTES</b>	<b>151</b>	<b>192</b>	<b>20,6</b>	<b>542</b>	<b>484</b>	<b>- 14,7</b>
Tasas	120	165	30,1	454	409	- 14,1
Venta de Bienes	5	4	- 33,0	9	12	34,3
Prestación de Servicios	13	15	16,5	40	41	- 2,0
Rentas de la Propiedad	13	8	- 42,9	33	21	- 38,2
Multas y Sanciones	0	0	0,0	0	1	121,0
Otros Ingresos Corrientes	0	0	- 100,0	6	0	- 100,0
<b>INGRESOS DE CAPITAL</b>	<b>44</b>	<b>45</b>	<b>- 3,2</b>	<b>152</b>	<b>154</b>	<b>- 3,6</b>
Transferencias	44	45	- 3,2	152	154	- 3,6
<b>TOTAL</b>	<b>195</b>	<b>237</b>	<b>15,2</b>	<b>694</b>	<b>638</b>	<b>- 12,3</b>

1/ Variación en términos reales

FUENTE: Sociedad de Beneficencia de Ica

ELABORACIÓN: BCRP, Sucursal Huancayo. Departamento de Estudios Económicos

El gasto total de la Sociedad de Beneficencia fue inferior en 15,2 por ciento respecto a marzo de 2007, ante la reducción de los gastos corrientes (2,1 por ciento) y los de capital (94,2 por ciento).

El 99,0 por ciento se destinó a gastos corrientes y el 1,0 por ciento a gastos de capital. De otro lado, de enero a marzo los gastos disminuyeron 1,7 por ciento, con relación a similar periodo del año anterior.

**CUADRO N° 21**  
**GASTOS DE LA SOCIEDAD DE BENEFICENCIA**  
 (En miles de nuevos soles)

	MARZO			ENERO - MARZO		
	2007	2008	Var. % 1/	2007	2008	Var. % 1/
<b>GASTOS CORRIENTES</b>	<b>153</b>	<b>158</b>	<b>- 2,1</b>	<b>458</b>	<b>497</b>	<b>3,4</b>
Pers. y Oblig. Sociales	24	25	- 2,9	82	97	13,1
Obligaciones Previsionales	24	21	- 14,7	82	78	- 10,1
Bienes y Servicios	84	87	- 2,2	235	248	0,5
Otros Gastos Corrientes	20	24	14,2	59	74	20,7
<b>GASTOS DE CAPITAL</b>	<b>25</b>	<b>2</b>	<b>- 94,2</b>	<b>49</b>	<b>26</b>	<b>- 49,4</b>
Inversiones	24	1	- 97,9	28	22	- 22,5
Otros Gastos de Capital	1	1	- 28,0	21	4	- 83,9
<b>TOTAL</b>	<b>178</b>	<b>159</b>	<b>- 15,2</b>	<b>507</b>	<b>523</b>	<b>- 1,7</b>

1/ Variación en términos reales

FUENTE: Sociedad de Beneficencia de Ica

ELABORACIÓN: BCRP, Sucursal Huancayo. Departamento de Estudios Económicos

## IV. MONEDA Y CRÉDITO

### 4.1. Depósitos del Sistema Financiero

Los depósitos del público en el sistema financiero fueron superiores en 13,1 por ciento respecto al saldo de marzo del año pasado. El crecimiento en moneda nacional fue 37,9 por ciento, por el contrario la moneda extranjera descendió 15,4 por ciento.

Según modalidades, los depósitos a la vista aumentaron en 19,9 por ciento y los de ahorro y a plazos en 15,5 por ciento y 8,8 por ciento, respectivamente.

Por instituciones, en términos relativos, se observó un mayor dinamismo en las microfinancieras, al registrar un crecimiento en 18,7 por ciento frente a las empresas bancarias que aumentaron sólo en 10,6 por ciento, respecto a marzo de 2007.

En cuanto a liderazgo, el Banco de Crédito registró la mayor proporción de depósitos, con una participación de 33,8 por ciento; en tanto que la CMAC Arequipa, sólo participó con el 0,3 por ciento del total.

**CUADRO N° 22**  
**DEPÓSITOS DEL SISTEMA FINANCIERO**  
(Saldo en miles de nuevos soles)

	MARZO		
	2007	2008	Var. % 1/
<b>Empresas Bancarias</b>	<b>472 162</b>	<b>551 351</b>	<b>10,6</b>
<b>Instituciones de Microfinanzas</b>	<b>210 393</b>	<b>263 630</b>	<b>18,7</b>
Cajas municipales	112 972	141 187	18,4
Cajas rurales	97 421	122 443	19,1
Edpymes	0	0	-
<b>TOTAL</b>	<b>682 554</b>	<b>814 981</b>	<b>13,1</b>
<b>En M/N</b>	<b>365 587</b>	<b>531 930</b>	<b>37,9</b>
<b>En M/E</b>	<b>316 967</b>	<b>283 051</b>	<b>-15,4</b>

1/ Variación en valores reales

FUENTE: Superintendencia de Banca y Seguros (SBS)

ELABORACIÓN: BCRP, Sucursal Huancayo. Departamento de Estudios Económicos

**CUADRO N° 23**  
**PARTICIPACIÓN EN LOS DEPÓSITOS**  
(En %)

ENTIDAD	MARZO		
	Miles de S/.	Mes	Acumulado
Banco de Crédito	275 595	33,8%	33,8%
Caja Rural Señor de Luren	122 443	15,0%	48,8%
Caja Municipal de Ica	121 477	14,9%	63,7%
Banco Continental	95 183	11,7%	75,4%
Scotiabank	79 021	9,7%	85,1%
Interbank	76 850	9,4%	94,6%
Caja Municipal de Pisco	17 227	2,1%	96,7%
Banco de Comercio	4 476	0,5%	97,2%
Banco del Trabajo	2 608	0,3%	97,5%
Mi Banco	6 801	0,8%	98,4%
Interamericano de Finanzas	9 997	1,2%	99,6%
Caja Municipal de Arequipa	2 483	0,3%	99,9%
Banco Azteca del Perú	676	0,1%	100,0%
Falabella	142	0,0%	100,0%
<b>TOTAL</b>	<b>814 981</b>	<b>100,0%</b>	

FUENTE: Superintendencia de Banca y Seguros (SBS)  
ELABORACIÓN: BCRP, Sucursal Huancayo. Departamento de Estudios Económicos

**GRÁFICO N° 20**  
**DEPÓSITOS Y COLOCACIONES EN MILES DE NUEVOS SOLES**  
(En miles de nuevos soles)

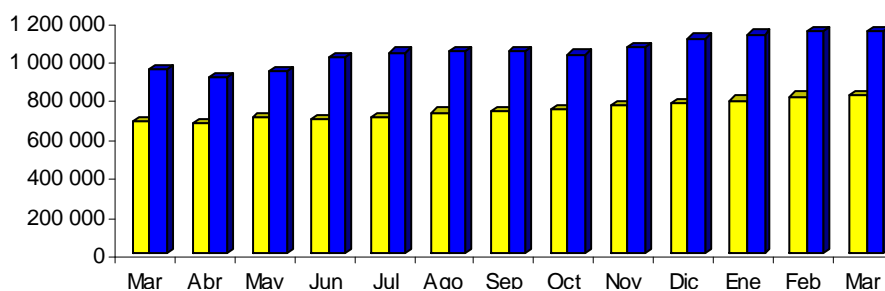

ELABORACIÓN: BCRP, Sucursal Huancayo. Departamento de Estudios Económicos

#### 4.2. Crédito del Sistema Financiero

El crédito total del sistema financiero al sector privado creció 14,7 por ciento respecto a marzo de 2007. Los créditos en moneda nacional se expandieron en 34,1 por ciento, mientras que los otorgados en moneda extranjera se contrajeron en 2,4 por ciento. La

dolarización de los préstamos disminuyó, situándose en 45,4 por ciento, 7,9 puntos porcentuales menos comparado con marzo de 2007.

Según instituciones, las colocaciones de las empresas bancarias y las instituciones

microfinancieras mostraron un desenvolvimiento positivo, al crecer en 14,3 por ciento y 15,7 por ciento, respectivamente.

El Banco de Crédito colocó el 38,4 por

ciento del total de préstamos; contrariamente, el Banco de Comercio tuvo la menor participación (0,2 por ciento).

**CUADRO N° 24**  
**CRÉDITOS DEL SISTEMA FINANCIERO**  
**(Saldo en miles de nuevos soles)**

	MARZO		
	2007	2008	Var. % 1/
<b>Empresas Bancarias</b>	<b>696 612</b>	<b>840 433</b>	<b>14,3</b>
<b>Instituciones de Microfinanzas</b>	<b>253 169</b>	<b>309 200</b>	<b>15,7</b>
Cajas municipales	122 165	142 099	10,2
Cajas rurales	127 182	161 241	20,1
Edpymes	3 822	5 860	45,3
<b>TOTAL</b>	<b>949 781</b>	<b>1 149 633</b>	<b>14,7</b>
<b>En M/N</b>	<b>443 256</b>	<b>627 600</b>	<b>34,1</b>
<b>En M/E</b>	<b>506 525</b>	<b>522 033</b>	<b>-2,4</b>

1/ Variación en valores reales

FUENTE: Superintendencia de Banca y Seguros (SBS)

ELABORACIÓN: BCRP, Sucursal Huancayo. Departamento de Estudios Económicos

**CUADRO N° 25**  
**PARTICIPACIÓN EN LOS CRÉDITOS**

ENTIDAD	MARZO		
	Miles de S/.	Mes	Acumulado
Banco de Crédito	441 483	38,4%	38,4%
Caja Rural Señor de Luren	161 241	14,0%	52,4%
Banco Continental	123 669	10,8%	63,2%
Caja Municipal de Ica	112 155	9,8%	72,9%
Scotiabank	112 144	9,8%	82,7%
Interbank	83 773	7,3%	90,0%
Mi Banco	36 556	3,2%	93,2%
Banco del Trabajo	26 508	2,3%	95,5%
Caja Municipal de Pisco	15 257	1,3%	96,8%
Caja Municipal de Arequipa	14 687	1,3%	98,1%
Interamericano de Finanzas	10 770	0,9%	99,0%
Edpyme Efectiva	5 860	0,5%	99,5%
Falabella	2 650	0,2%	99,7%
Banco de Comercio	1 813	0,2%	99,9%
Banco Azteca del Perú	1 067	0,1%	100,0%
<b>TOTAL</b>	<b>1 149 633</b>	<b>100,0%</b>	

FUENTE: Superintendencia de Banca y Seguros (SBS)

ELABORACIÓN: BCRP, Sucursal Huancayo. Departamento de Estudios Económicos

La cartera atrasada en el mes de marzo se ubicó en 3,1 por ciento, 0,5 puntos porcentuales por debajo del nivel alcanzado en similar mes del año anterior. Por tipo de moneda, la morosidad en moneda nacional fue de 3,4 por ciento, y en moneda extranjera 2,8 por ciento.

Por instituciones, las microfinancieras mostraron el más alto índice de morosidad con un ratio de 6,6 por ciento, frente a las empresas bancarias que registraron un nivel más bajo (2,0 por ciento).

**CUADRO N° 26**  
**MOROSIDAD DEL SISTEMA FINANCIERO 1/**  
**(En % de las colocaciones brutas)**

	MARZO		
	2007	2008	Variación
<b>Empresas Bancarias</b>	2,4	2,0	-0,4
<b>Instituciones de Microfinanzas</b>	7,3	6,6	-0,7
Cajas Municipales	7,3	7,9	0,6
Cajas Rurales	7,5	5,3	-2,2
Edpymes	0,0	11,8	-
<b>TOTAL</b>	<b>3,6</b>	<b>3,1</b>	<b>-0,5</b>
<b>En MN</b>	<b>4,1</b>	<b>3,4</b>	<b>-0,7</b>
<b>En ME</b>	<b>3,1</b>	<b>2,8</b>	<b>-0,3</b>

1/ Cartera pesada = ( créditos vencidos + créditos en cobranza judicial ) / colocaciones brutas

FUENTE: Instituciones Financieras

ELABORACIÓN: BCRP, Sucursal Huancayo. Departamento de Estudios Económicos

### 4.3. Crédito a la Pequeña y Microempresa

El crédito otorgado a la pequeña y microempresa creció 14,7 por ciento, en términos reales, respecto a marzo de 2007, en el que destacó la expansión, de las colocaciones de Edpyme Efectiva

(45,3 por ciento). En cuanto al liderazgo, la Caja Rural Señor de Luren canalizó el 46,7 por ciento del crédito total, seguido de la Caja Municipal de Ica con 32,4 por ciento de participación.



**CUADRO N° 27**  
**CRÉDITO OTORGADO A LA PEQUEÑA Y MICROEMPRESA**  
**(Saldos en miles de nuevos soles)**

ENTIDAD	MARZO		
	2007	2008	Var. % 1/
Caja Rural Señor de Luren	127 182	161 241	20,1
Caja Municipal de Ica	95 550	112 155	11,2
Mi Banco	32 522	36 556	6,5
Caja Municipal de Pisco	15 158	15 257	-4,6
Caja Municipal de Arequipa	11 456	14 687	21,5
Edpyme Efectiva	3 822	5 860	45,3
<b>TOTAL</b>	<b>285 691</b>	<b>345 756</b>	<b>14,7</b>

1/ Variación en valores reales

FUENTE: Instituciones Financieras

ELABORACIÓN: BCRP, Sucursal Huancayo. Departamento de Estudios Económicos

## **V INFORMACIÓN ESTADÍSTICA MENSUAL**

**ANEXO 1**  
**ICA: PRODUCCIÓN AGROPECUARIA**  
**(TM)**

CULTIVOS	2007										2008			
	Abr	May	Jun	Jul	Ago	Sep	Oct	Nov	Dic	Ene - Mar	Ene	Feb	Mar	Ene - Mar
<b>Agrícolas</b>														
Alcachofa	0,0	212,8	994,3	2 660,9	4 643,3	8 226,8	8 500,9	4 667,7	5 192,2	0,0	226,0	351,0	607,5	1 184,5
Algodón	23 589,1	18 394,9	9 732,8	398,3	150,7	10,1	22,8	210,5	338,9	34 016,9	10 186,8	11 550,7	8 693,2	30 430,7
Cebolla cabeza amarilla	0,0	930,0	0,0	3 476,0	9 900,0	25 214,0	19 422,0	8 490,0	2 400,0	6 025,5	0,0	320,0	320,0	640,0
Espárrago	7 303,3	5 126,2	4 002,9	4 121,7	8 195,6	16 444,6	16 640,2	15 138,1	13 599,3	23 641,4	11 400,0	7 387,7	8 187,5	26 975,2
Limón sutil	0,0	0,0	149,5	214,0	125,6	0,0	52,3	0,0	0,0	0,0	0,0	0,3	0,0	0,0
Lúcuma	177,8	249,2	301,4	152,9	0,0	0,0	0,0	0,0	0,0	29,8	0,0	0,0	6,5	6,5
Maíz amarillo duro	2 426,6	3 196,6	6 301,3	7 843,1	7 150,8	11 300,8	4 318,2	4 861,2	3 548,4	12 018,1	3 183,6	3 386,4	3 296,3	9 866,3
Maíz amiláceo	0,0	13,2	0,0	0,0	80,8	24,8	0,0	0,0	0,0	0,0	3,8	0,0	0,0	3,8
Maíz choclo	0,0	26,9	205,5	448,8	2 723,8	7 091,7	3 834,5	1 037,5	21,6	26,0	0,0	0,0	0,0	0,0
Mango	153,3	0,0	0,0	0,0	44,5	0,0	0,0	0,0	0,0	4 739,5	832,1	1 691,3	1 208,5	3 732,0
Naranja	125,0	464,8	4 201,5	15 178,0	3 131,1	0,0	0,0	0,0	0,0	0,0	0,0	4,8	0,0	4,8
Olivo	0,0	17,2	0,0	703,3	33,5	0,0	0,0	0,0	0,0	0,0	0,0	12,8	48,0	60,8
Palto	1 372,6	4 557,9	2 796,0	2 140,8	1 218,6	30,0	161,0	0,0	0,0	95,0	0,0	0,0	0,0	0,0
Papa	270,5	102,3	0,0	3 564,4	25 942,4	25 427,0	14 097,3	2 446,5	0,0	201,0	0,0	61,5	82,0	143,5
Páprika	1 771,9	1 865,0	2 273,4	896,4	619,0	192,0	134,0	307,2	60,0	847,0	22,0	150,0	1 398,0	1 570,0
Tangelo	0,0	0,0	2 495,5	11 998,5	6 046,3	78,0	0,0	0,0	0,0	0,0	0,0	0,0	0,0	0,0
Tomate	3 021,5	1 110,0	2 521,4	2 441,6	2 639,4	2 749,1	9 166,0	24 673,0	8 992,0	37 018,8	11 503,5	9 766,0	10 148,5	31 418,0
Vid	855,8	45,0	2,4	0,0	0,0	10,0	2 361,8	13 352,4	18 348,7	52 457,7	10 643,7	16 594,6	10 184,6	37 422,9
Zapallo	1 047,0	1 574,0	2 921,6	4 099,9	4 167,1	3 039,9	656,0	468,2	651,6	2 399,4	174,2	570,4	1 450,1	2 194,7
<b>Otros Productos Agrícolas</b>														
Aji	113,7	24,5	122,0	335,0	84,1	190,4	25,2	138,4	10,0	785,1	0,0	271,0	206,7	477,7
Arveja grano verde	0,0	72,5	0,0	57,0	47,0	19,9	7,6	3,6	0,0	0,0	0,0	9,4	0,0	9,4
Camote	5 070,1	535,2	910,6	635,5	834,0	418,7	377,0	298,1	185,6	5 688,6	164,0	425,1	1 233,5	1 822,6
Cebolla	220,5	0,0	204,3	779,0	300,0	620,0	0,0	0,0	107,5	664,4	64,5	153,0	0,0	217,5
Ciruela	409,2	132,9	0,0	0,0	0,0	0,0	0,0	0,0	0,0	266,0	0,0	70,1	679,8	749,9
Frijol grano seco	42,4	21,8	22,4	45,0	28,4	90,2	77,3	42,6	22,5	11,7	7,5	32,5	3,2	43,2
Garbanzo grano seco	0,0	0,0	0,0	0,0	32,5	257,1	598,6	433,2	0,0	0,0	0,0	0,0	0,0	0,0
Mandarina	3 435,0	4 837,0	4 838,6	1 951,7	541,4	80,0	0,0	0,0	0,0	3 423,0	0,0	605,0	605,0	605,0
Melocotonero	0,0	0,0	0,0	0,0	0,0	15,0	18,0	0,0	2,4	230,4	77,6	201,9	0,0	279,5
Melón	0,0	0,0	9,0	0,0	0,0	0,0	0,0	0,0	0,0	150,0	76,8	186,0	0,0	262,8
Pallar grano seco	12,0	0,0	21,0	321,3	2 104,6	2 339,2	1 517,2	336,0	286,6	34,9	9,6	0,0	10,5	20,1
Pecano	0,0	481,9	569,3	78,8	0,0	0,0	0,0	0,0	0,0	0,0	0,0	0,0	0,0	0,0
Pepino	100,0	0,0	95,0	220,3	118,2	100,0	81,0	0,0	0,0	96,0	0,0	0,0	98,0	98,0
Plátano	89,5	97,4	113,0	109,9	109,5	109,7	108,7	106,8	105,6	223,6	93,2	97,5	98,2	288,9
Sandia	1 050,0	365,6	230,0	76,0	0,0	182,5	216,0	287,6	439,8	3 819,4	1 330,3	1 869,5	945,0	4 144,8
Tuna	0,0	0,0	0,0	0,0	0,0	0,0	0,0	0,0	10,6	809,4	302,6	85,4	0,0	388,0
Yuca	115,2	238,5	463,9	1 006,4	905,5	224,8	325,0	0,0	0,0	36,0	135,0	0,0	0,0	135,0
<b>PECUARIO</b>														
Carne de ave	3 862,9	3 834,5	3 827,1	3 981,2	4 895,6	3 989,0	4 167,8	4 902,3	4 653,9	11 834,9	4 973,3	4 797,8	5 489,8	15 261,0
Carne de vacuno	117,1	103,1	103,1	123,6	85,5	87,8	91,1	98,7	121,6	248,0	78,3	83,2	94,8	256,3
Huevos	5 677,4	5 667,2	5 667,2	5 663,4	5 532,7	4 743,0	4 916,6	5 610,8	5 549,0	16 177,2	5 547,6	5 546,2	5 554,2	16 648,0
Leche Vacuno	1 561,2	1 609,3	1 609,3	1 643,1	1 640,3	1 802,6	1 646,1	1 635,3	1 651,9	4 650,9	1 631,5	1 589,7	1 606,0	4 827,2

FUENTE: Dirección Regional de Agricultura - Ica

ELABORACIÓN: BCRP. Sede Regional Huancayo. Departamento de Estudios Económicos

**ANEXO 2  
ICA: PRODUCCIÓN PESQUERA  
(TM)**

	2007													2008			
	ENE - MAR	Ene.	Feb.	Mar	Abr	May	Jun	Jul	Ago	Sep	Oct	Nov	Dic	Ene	Feb	Mar	ENE - MAR
<b>CHD 1/</b>	<b>6 601</b>	<b>2 930</b>	<b>2 382</b>	<b>1 289</b>	<b>4 284</b>	<b>3 416</b>	<b>1 511</b>	<b>2 269</b>	<b>1 016</b>	<b>469</b>	<b>1 486</b>	<b>1 640</b>	<b>1 866</b>	<b>1 621</b>	<b>1 321</b>	<b>1 613</b>	<b>4 555</b>
<b>1. Fresco</b>	<b>3 761</b>	<b>1 701</b>	<b>1 555</b>	<b>505</b>	<b>800</b>	<b>800</b>	<b>440</b>	<b>1 090</b>	<b>287</b>	<b>42</b>	<b>336</b>	<b>444</b>	<b>624</b>	<b>359</b>	<b>327</b>	<b>324</b>	<b>1 010</b>
Bonito	561	94	274	194	48	57	15	21	15	2	17	18	19	188	171	66	425
Bobo	20	2	8	10	9	13	13	12	17	1	17	18	19	2	2	4	8
Caballa	486	275	202	9	79	4	5	120	12	1	10	10	11	2	1	6	9
Cabinza	115	40	44	32	56	42	42	41	14	3	58	65	72	33	35	25	93
Cabrilla	26	8	9	9	6	24	7	19	9	0	9	10	11	2	2	4	8
Chita	16	2	7	6	6	6	7	10	7	0	8	8	9	0	0	2	2
GuJarra	29	13	8	8	5	5	6	7	8	1	8	9	11	3	1	3	6
Jurel	2 114	1 111	883	120	440	71	25	498	18	3	14	15	16	28	25	34	87
Lorna	45	14	12	19	35	40	52	26	20	10	13	15	16	32	36	41	110
Lenguado	19	7	5	6	8	8	7	10	7	0	7	8	10	1	2	2	4
Lisa	53	11	12	30	25	14	17	18	15	2	13	25	47	0	1	1	2
Mojarilla	34	13	9	12	14	16	21	21	15	0	13	22	38	0	0	0	0
Pejerrey	26	7	10	9	19	96	189	179	33	16	60	66	72	16	12	19	47
Perico	87	51	35	1	0	0	0	0	0	0	0	0	1	33	13	3	49
Pintadilla	21	8	6	7	8	9	8	9	7	1	6	11	20	2	2	4	9
Raya	33	10	11	12	7	7	8	15	17	1	15	29	56	5	1	4	9
Tranbollo	12	5	5	3	7	8	7	10	5	0	8	15	27	0	0	1	2
Otros	66	31	15	19	27	378	12	75	69	1	59	100	170	12	22	105	139
<b>2. Congelado</b>	<b>513</b>	<b>236</b>	<b>203</b>	<b>74</b>	<b>1 294</b>	<b>585</b>	<b>257</b>	<b>269</b>	<b>125</b>	<b>30</b>	<b>137</b>	<b>144</b>	<b>151</b>	<b>163</b>	<b>127</b>	<b>142</b>	<b>432</b>
<b>3. Conserva</b>	<b>1 052</b>	<b>532</b>	<b>262</b>	<b>258</b>	<b>1 719</b>	<b>1 354</b>	<b>307</b>	<b>346</b>	<b>200</b>	<b>79</b>	<b>95</b>	<b>100</b>	<b>106</b>	<b>712</b>	<b>480</b>	<b>859</b>	<b>2 052</b>
<b>4. Curado</b>	<b>1 275</b>	<b>460</b>	<b>363</b>	<b>452</b>	<b>471</b>	<b>677</b>	<b>507</b>	<b>564</b>	<b>403</b>	<b>318</b>	<b>918</b>	<b>951</b>	<b>984</b>	<b>387</b>	<b>387</b>	<b>287</b>	<b>1 061</b>
<b>CHI 2/</b>	<b>1 301</b>	<b>20</b>	<b>702</b>	<b>580</b>	<b>98 836</b>	<b>193 591</b>	<b>138 323</b>	<b>249</b>	<b>0</b>	<b>1 488</b>	<b>608</b>	<b>90 816</b>	<b>11 116</b>	<b>0</b>	<b>0</b>	<b>875</b>	<b>875</b>
<b>1. Anchoveta</b>	<b>1 263</b>	<b>0</b>	<b>693</b>	<b>570</b>	<b>98 806</b>	<b>193 377</b>	<b>138 203</b>	<b>114</b>	<b>0</b>	<b>1 354</b>	<b>138</b>	<b>90 816</b>	<b>11 116</b>	<b>0</b>	<b>0</b>	<b>762</b>	<b>762</b>
<b>2. Otras Especies</b>	<b>38</b>	<b>20</b>	<b>8</b>	<b>10</b>	<b>30</b>	<b>214</b>	<b>120</b>	<b>135</b>	<b>0</b>	<b>134</b>	<b>470</b>	<b>0</b>	<b>0</b>	<b>0</b>	<b>0</b>	<b>113</b>	<b>113</b>
<b>TOTAL</b>	<b>7 902</b>	<b>2 950</b>	<b>3 084</b>	<b>1 868</b>	<b>103 119</b>	<b>197 007</b>	<b>139 835</b>	<b>2 518</b>	<b>1 016</b>	<b>1 957</b>	<b>2 094</b>	<b>92 455</b>	<b>12 982</b>	<b>1 621</b>	<b>1 321</b>	<b>2 487</b>	<b>5 430</b>

1/ Consumo Humano DirecUo.

2/ Consumo Humano IndirecUo.

FUENUE: Dirección Regional de Producción - Ica

ELABORACION: BCRP. Sucursal Huancayo. Departamento de Estudios Económicos

**ANEXO 3**  
**ICA: PRODUCCION MINERA METÁLICA**

MINERAL	2007										2008			
	Abr.	May	Jun	Jul	Ago	Sep	Oct	Nov	Dic	Ene - Mar	ENE	FEB	MAR	Ene - Mar
Hierro (TMF)	385 929	442 396	460 378	433 555	394 355	402 900	491 847	374 816	421 050	1 296 371	391 558	371 623	535 376	1 298 557

FUENTE: DGM/DPDM/Estadística Minera

ELABORACKON: BCRP. Sede Regional Huancayo. Departamento de Estudios Económicos

**ANEXO 4**  
**REGIÓN ICA: ARRIBOS POR PROVINCIAS**

	ICA				NAZCA				CHINCHA				PISCO				PALPA				TOT		
	2007		2008		2007		2008		2007		2008		2007		2008		2007		2008		2007		
	Nac.	Ext.	Nac.	Ext.	Nac.	Ext.	Nac.	Ext.	Nac.	Ext.	Nac.	Ext.	Nac.	Ext.	Nac.	Ext.	Nac.	Ext.	Nac.	Ext.	Nac.	Ext.	Total
Enero	15 270	1 823	15 821	2 261	4 577	3 264	4 955	4 370	9 002	160	7 047	139	7 007	2 883	924	411	162	0	155	0	36 018	8 130	44 148
Febrero	17 119	2 034	15 744	2 319	4 692	3 757	4 861	3 726	8 293	231	6 926	70	6 873	3 405	481	327	154	0	162	0	37 131	9 427	46 558
Marzo	16 219	2 495	15 874	2 583	4 549	5 422	5 569	6 015	8 294	261	8 381	129	5 982	3 634	702	363	173	0	154	0	35 217	11 812	47 029
Abril	16 578	2 011			5 462	5 605			9 227	170			6 663	4 128			177	0			38 107	11 914	50 021
Mayo	13 424	2 215			6 990	5 433			8 679	179			3 558	1 034			185	0			32 836	8 861	41 697
Junio	15 121	1 717			7 000	5 277			7 346	249			4 503	3 061			159	0			34 129	10 304	44 433
Julio	14 634	1 920			5 945	6 390			8 235	296			3 966	4 607			161	0			32 941	13 213	46 154
Agosto	12 649	2 295			5 279	5 472			4 947	59			219	59			167	0			23 261	7 885	31 146
Setiembre	12 559	1 869			5 190	5 936			5 859	82			356	48			58	0			24 022	7 935	31 957
Octubre	17 089	3 248			5 452	8 014			7 018	69			560	288			181	0			30 300	11 619	41 919
Noviembre	15 360	3 264			5 064	5 554			7 178	131			770	326			187	0			28 559	9 275	37 834
Diciembre	15 149	1 849			4 719	2 616			7 004	43			1 119	413			178	0			28 169	4 921	33 090
Ene. - Mar.	48 608	6 352	47 439	7 163	13 818	12 443	15 385	14 111	25 589	652	22 354	338	19 862	9 922	2 107	1 101	489	0	471	0	108 366	29 369	137 735
Var. Mar. % (08/07)			-2,1	3,5			22,4	10,9			1,0	-50,6			-88,3	-90,0			-11,0	-			
Var (Ene.- Mar.)% 08/07			-2,4	12,8			11,3	13,4			-12,6	-48,2			-89,4	-88,9			-3,7	-			

FUENTE: MINCETUR - Ica

ELABORACION: BCRP. Sede Regional Huancayo. Departamento de Estudios Económicos

**ANEXO 5**  
**EMPLEO FORMAL URBANO EN EMPRESAS PRIVADAS DE 10 Y MÀS TRABAJADORES POR SECTORES ECONÒMICOS**  
**REGION ICA 1/**

<b>Año</b>	<b>Mes</b>	<b>Extractivo</b>	<b>Industria</b>	<b>Electricidad y Agua</b>	<b>Comercio</b>	<b>Servicios</b>	<b>Transportes y Comunicaciones</b>	<b>Total</b>
<b>2007</b>	<b>Ene.</b>	6,1	9,1	20,1	3,6	9,7	19,1	<b>7,6</b>
	<b>Feb.</b>	-6,8	43,4	21,0	5,7	7,1	16,1	<b>5,0</b>
	<b>Mar.</b>	-13,6	36,6	24,2	7,8	6,1	12,7	<b>0,5</b>
	<b>Abr.</b>	4,8	30,1	28,0	16,3	26,5	14,1	<b>14,4</b>
	<b>May.</b>	-1,0	19,1	29,6	20,8	20,9	14,0	<b>8,0</b>
	<b>Jun.</b>	6,7	37,4	12,4	15,6	24,8	18,4	<b>16,0</b>
	<b>Jul.</b>	3,7	24,2	12,4	19,6	24,8	8,7	<b>11,5</b>
	<b>Ago.</b>	-3,0	23,8	13,0	21,5	15,2	5,5	<b>6,3</b>
	<b>Set.</b>	-26,0	-2,0	14,2	16,2	5,9	2,0	<b>-12,9</b>
	<b>Oct.</b>	-28,8	-1,8	13,6	14,4	1,6	0,1	<b>-19,3</b>
	<b>Nov.</b>	-21,8	4,4	-28,1	16,8	2,4	-3,7	<b>-12,2</b>
	<b>Dic.</b>	-9,8	9,7	-29,3	23,4	6,9	-3,7	<b>-2,6</b>
<b>2008</b>	<b>Ene.</b>	-8,4	-7,5	0,5	-4,0	-7,4	3,4	<b>-5,2</b>
	<b>Feb.</b>	-3,0	1,5	0,5	8,0	-10,5	-10,0	<b>-2,2</b>
	<b>Mar.</b>	-22,0	-4,5	0,5	-5,1	18,5	2,0	<b>-11,8</b>

1/ Variación porcentual con respecto al mes anterior.

FUENTE: MTPE - DNPEPP - Encuesta Nacional de Variación Mensual del Empleo en Empresas de 10 y más Trabajadores de la actividad privada.

ELABORACION: BCRP. Sucursal Huancayo. Departamento de Estudios Económicos

**ANEXO 6**  
**ICA: EXPORTACIONES FOB POR GRUPOS DE PRODUCTOS**  
**(Miles de US\$)**

TIPO	2007										2008			
	Ene.- Mar.	Abr	May	Jun	Jul	Ago	Sep	Oct	Nov	Dic	ENE	FEB	MAR	Ene.- Mar.
<b>PRODUCTOS TRADICIONALES</b>	<b>248 260</b>	<b>93 229</b>	<b>86 915</b>	<b>87 110</b>	<b>127 492</b>	<b>62 500</b>	<b>97 798</b>	<b>90 615</b>	<b>82 800</b>	<b>87 124</b>	<b>78 507</b>	<b>59 991</b>	<b>78 662</b>	<b>217 161</b>
Agrícolas	1 154	0	0	0	0	0	0	0	0	0	0	0	0	0
Mineros	132 550	69 254	58 577	37 971	64 999	29 386	37 517	50 462	24 215	32 052	48 170	28 428	43 342	119 940
Pesqueros	26 321	2 120	5 435	7 738	22 762	13 546	12 732	13 963	3 324	4 431	4 696	3 019	5 409	13 124
Petroleo y derivados	88 235	21 855	22 903	41 401	39 730	19 568	47 549	26 190	55 261	50 641	25 640	28 545	29 910	84 096
<b>PRODUCTOS NO TRADICIONALES</b>	<b>80 876</b>	<b>25 295</b>	<b>24 364</b>	<b>24 997</b>	<b>27 826</b>	<b>25 377</b>	<b>31 046</b>	<b>35 201</b>	<b>31 608</b>	<b>41 864</b>	<b>44 320</b>	<b>29 813</b>	<b>22 845</b>	<b>96 977</b>
Agropecuario	47 909	13 708	14 404	13 494	17 844	18 458	23 740	27 298	25 039	32 562	36 849	22 916	13 619	73 385
Pesqueros	4 785	1 689	1 346	1 638	2 382	1 477	1 196	1 215	1 226	1 653	909	2 002	1 508	4 419
Textiles	26 063	8 868	7 764	8 781	5 038	4 368	4 455	5 728	3 933	6 005	5 862	4 169	6 792	16 823
Otros 1/	2 119	1 031	850	1 084	2 562	1 074	1 654	960	1 410	1 643	699	726	926	2 351
<b>TOTAL EXPORTACIONES</b>	<b>329 136</b>	<b>118 525</b>	<b>111 279</b>	<b>112 107</b>	<b>155 317</b>	<b>87 878</b>	<b>128 844</b>	<b>125 816</b>	<b>114 408</b>	<b>128 988</b>	<b>122 827</b>	<b>89 804</b>	<b>101 507</b>	<b>314 138</b>

1/ Cartones, bolsas, chocolates, pisco, vino, envases, sal, soda caustica.

FUENTE: SUNAT. [www.sunat.gob.pe](http://www.sunat.gob.pe)

ELABORACION: BCRP. Sede Regional Huancayo. Departamento de Estudios Económicos



**ANEXO 7**  
**ICA: EXPORTACIONES DE PRODUCTOS TRADICIONALES**  
(Miles de US\$)

TIPO	2007										2008			
	Ene.- Mar.	Abr	May	Jun	Jul	Ago	Sep	Oct	Nov	Dic	ENE	FEB	MAR	Ene.- Mar.
<b>AGRÍCOLAS</b>	<b>1 154</b>	<b>0</b>	<b>0</b>	<b>0</b>	<b>0</b>	<b>0</b>	<b>0</b>	<b>0</b>	<b>0</b>	<b>0</b>	<b>0</b>	<b>0</b>	<b>0</b>	<b>0</b>
Algodón	1 154	0	0	0	0	0	0	0	0	0	0	0	0	0
<b>MINEROS</b>	<b>132 550</b>	<b>69 254</b>	<b>58 577</b>	<b>37 971</b>	<b>64 999</b>	<b>29 386</b>	<b>37 517</b>	<b>50 462</b>	<b>24 215</b>	<b>32 052</b>	<b>48 170</b>	<b>28 428</b>	<b>43 342</b>	<b>119 940</b>
Cobre	0	0	0	7 840	0	0	0	6 309	0	1 461	6 666	1 349	0	8 015
Estaño	59 242	42 859	34 216	13 667	27 093	18 518	7 506	3 850	331	1 957	10 377	861	3 443	14 681
Hierro	63 306	26 395	24 361	16 464	37 906	10 109	29 458	34 051	23 884	20 173	24 373	23 930	28 595	76 898
Plomo	104	0	0	0	0	0	226	0	0	0	0	1 660	1 305	2 965
Zinc	9 898	0	0	0	0	758	328	6 252	0	8 461	6 754	628	10 000	17 381
<b>PESRUEROS</b>	<b>26 321</b>	<b>2 120</b>	<b>5 435</b>	<b>7 738</b>	<b>22 762</b>	<b>13 546</b>	<b>12 732</b>	<b>13 963</b>	<b>3 324</b>	<b>4 431</b>	<b>4 696</b>	<b>3 019</b>	<b>5 409</b>	<b>13 124</b>
Aceite de Pescado	2 161	0	0	780	12 225	0	0	6 542	0	0	3 431	0	0	3 431
Harina de Pescado	24 160	2 120	5 435	6 958	10 537	13 546	12 732	7 420	3 324	4 431	1 266	3 019	5 409	9 694
<b>PETROLEO Y DERVIADOS</b>	<b>88 235</b>	<b>21 855</b>	<b>22 903</b>	<b>41 401</b>	<b>39 730</b>	<b>19 568</b>	<b>47 549</b>	<b>26 190</b>	<b>55 261</b>	<b>50 641</b>	<b>25 640</b>	<b>28 545</b>	<b>29 910</b>	<b>84 096</b>
<b>TOTAL</b>	<b>248 260</b>	<b>93 229</b>	<b>86 915</b>	<b>87 110</b>	<b>127 492</b>	<b>62 500</b>	<b>97 798</b>	<b>90 615</b>	<b>82 800</b>	<b>87 124</b>	<b>78 507</b>	<b>59 991</b>	<b>78 662</b>	<b>217 161</b>

FUENTE: SUNAT. [www.sunat.gob.pe](http://www.sunat.gob.pe)

ELABORACION: BCRP. Sede Regional Huancayo. Departamento de Estudios Económicos

**ANEXO 8**  
**ICA: EXPORTACIONES DE PRODUCTOS NO TRADICIONALES**  
(Miles de US\$)

TIPO	2007										2008			
	Ene.- Mar.	Abr	May	Jun	Jul	Ago	Sep	Oct	Nov	Dic	ENE	FEB	MAR	Ene.- Mar.
<b>AGROPECUARIOS</b>	<b>47 909</b>	<b>13 708</b>	<b>14 404</b>	<b>13 494</b>	<b>17 844</b>	<b>18 458</b>	<b>23 740</b>	<b>27 298</b>	<b>25 039</b>	<b>32 562</b>	<b>36 849</b>	<b>22 916</b>	<b>13 619</b>	<b>73 385</b>
Alcachofas en conserva	882	38	0	0	0	0	0	0	0	0	0	0	0	0
Alcachofas frescas	0	148	276	386	286	786	821	1 297	802	1 197	870	403	713	1 985
Cebollas frescas	208	79	20	0	11	1 328	3 157	3 456	1 258	1 263	336	48	9	393
Espárragos congelados	855	463	217	277	368	134	118	290	351	530	592	873	601	2 066
Espárragos frescos	22 139	7 342	5 354	7 325	10 791	10 807	15 777	17 093	11 558	11 693	9 565	4 907	4 801	19 273
Frutas frescas y en conserva	2 978	731	188	78	131	313	62	218	51	141	445	516	160	1 121
Mandarina	765	1 076	1 569	910	290	592	428	0	0	0	0	0	96	96
Mango	452	183	299	125	64	0	0	0	0	4	289	683	285	1 258
Naranja	0	0	168	469	264	502	306	0	0	0	0	0	0	0
Palta	300	913	2 353	1 326	275	0	0	0	0	55	42	53	79	174
Paprika	0	123	125	186	176	438	266	316	202	205	290	273	292	855
Pimiento entero	0	664	655	1 011	807	1 022	776	416	386	302	206	168	322	697
Semillas	2 979	889	2 011	210	1 119	566	542	538	107	492	541	1 186	1 123	2 850
Tangelo	0	0	0	387	2 281	592	49	0	0	0	0	0	0	0
Tomate en conserva	2 552	559	512	206	386	121	0	55	414	1 252	2 002	1 387	1 465	4 855
Uvas	12 647	0	0	0	0	0	0	1 255	8 527	14 260	20 636	11 641	2 591	34 868
Resto 1/	1 152	498	655	598	596	1 258	1 438	2 363	1 384	1 167	1 035	778	1 082	2 895
<b>PESQUEROS</b>	<b>4 785</b>	<b>1 689</b>	<b>1 346</b>	<b>1 638</b>	<b>2 382</b>	<b>1 477</b>	<b>1 196</b>	<b>1 215</b>	<b>1 226</b>	<b>1 653</b>	<b>909</b>	<b>2 002</b>	<b>1 508</b>	<b>4 419</b>
Conserva de Pescado	1 847	654	435	599	751	377	466	666	360	456	529	634	496	1 659
Pescado Congelado	0	452	580	584	674	484	399	276	267	356	181	785	312	1 278
Filete de Pescado	1 407	0	0	0	0	0	0	0	0	0	0	0	0	0
Marisco en conserva	800	325	310	422	409	300	185	162	151	483	177	417	467	1 061
Otros 2/	729	257	21	33	548	317	146	111	448	359	22	166	233	421
<b>TEXTILES</b>	<b>26 063</b>	<b>8 868</b>	<b>7 764</b>	<b>8 781</b>	<b>5 038</b>	<b>4 368</b>	<b>4 455</b>	<b>5 728</b>	<b>3 933</b>	<b>6 005</b>	<b>5 862</b>	<b>4 169</b>	<b>6 792</b>	<b>16 823</b>
Hilados de algodón	1 361	808	539	595	200	508	127	262	137	388	635	697	441	1 774
Prendas de vestir	24 701	8 059	7 226	8 186	4 838	3 860	4 329	5 466	3 796	5 616	5 227	3 471	6 351	15 049
<b>OTROS 3/</b>	<b>2 119</b>	<b>1 031</b>	<b>850</b>	<b>1 084</b>	<b>2 562</b>	<b>1 074</b>	<b>1 654</b>	<b>960</b>	<b>1 410</b>	<b>1 643</b>	<b>699</b>	<b>726</b>	<b>926</b>	<b>2 351</b>
<b>TOTAL EXPORTACIONES</b>	<b>80 876</b>	<b>25 295</b>	<b>24 364</b>	<b>24 997</b>	<b>27 826</b>	<b>25 377</b>	<b>31 046</b>	<b>35 201</b>	<b>31 608</b>	<b>41 864</b>	<b>44 320</b>	<b>29 813</b>	<b>22 845</b>	<b>96 977</b>

1/ Camote, colantao, maíz, flores frescas, rocoto, mixtura de vegetales.

2/ Algas.

3/ Acido clorhidrico, afiches, almanaques, bebidas, cartones, bolsas, chocolates, envases, sal, soda caustica.

FUENTE: SUNAT. [www.sunat.gob.pe](http://www.sunat.gob.pe)

ELABORACION: BCRP. Sede Regional Huancayo. Departamento de Estudios Económicos

**ANEXO 9**  
**ICA: EXPORTACIONES FOB POR BLOQUE ECONÓMICO Y PAISES**  
**(Miles de US\$)**

TIPO	2007										2008			
	Ene.- Mar.	Abr	May	Jun	Jul	Ago	Sep	Oct	Nov	Dic	ENE	FEB	MAR	Ene.- Mar.
<b>I. AMÉRICA</b>	<b>192 178</b>	<b>68 696</b>	<b>57 961</b>	<b>64 772</b>	<b>58 561</b>	<b>40 422</b>	<b>76 237</b>	<b>60 222</b>	<b>78 854</b>	<b>91 118</b>	<b>56 424</b>	<b>45 921</b>	<b>55 699</b>	<b>158 044</b>
<b>TLCAN</b>	<b>173 558</b>	<b>61 434</b>	<b>51 655</b>	<b>57 692</b>	<b>44 666</b>	<b>36 026</b>	<b>71 311</b>	<b>52 910</b>	<b>77 058</b>	<b>80 612</b>	<b>44 252</b>	<b>38 120</b>	<b>43 939</b>	<b>126 311</b>
Canadá	1 067	194	212	415	21 714	311	1 298	341	29 035	28 279	664	29 400	320	30 385
Estados Unidos	169 277	57 829	48 432	57 058	20 212	35 676	69 814	52 446	45 361	49 958	40 394	8 378	40 663	89 436
México	3 214	3 411	3 011	219	2 739	40	200	124	2 661	2 375	3 193	342	2 956	6 491
<b>CAN</b>	<b>8 669</b>	<b>2 576</b>	<b>1 870</b>	<b>3 751</b>	<b>1 503</b>	<b>1 233</b>	<b>617</b>	<b>717</b>	<b>1 324</b>	<b>3 046</b>	<b>3 718</b>	<b>3 215</b>	<b>2 951</b>	<b>9 884</b>
Bolivia	1 443	74	558	461	79	462	47	91	155	179	343	430	207	980
Colombia	1 706	421	386	666	555	73	383	439	767	956	1 400	1 095	1 191	3 686
Ecuador	781	187	203	175	204	191	91	6	227	647	234	611	379	1 223
Venezuela	4 739	1 894	722	2 449	664	506	95	181	176	1 264	1 742	1 079	1 174	3 994
<b>MERCOSUR</b>	<b>3 460</b>	<b>1 231</b>	<b>1 319</b>	<b>329</b>	<b>1 741</b>	<b>2 161</b>	<b>805</b>	<b>1 194</b>	<b>119</b>	<b>3 010</b>	<b>3 303</b>	<b>464</b>	<b>4 738</b>	<b>8 506</b>
Argentina	3 215	1 029	1 296	171	1 631	1 220	332	1 001	33	1 594	3 173	269	2 619	6 061
Brasil	245	202	22	155	111	941	473	164	84	1 415	88	191	2 091	2 371
Resto MERCOSUR	0	0	1	3	0	0	0	29	1	0	43	4	27	74
<b>CHILE</b>	<b>3 253</b>	<b>761</b>	<b>877</b>	<b>484</b>	<b>7 330</b>	<b>916</b>	<b>857</b>	<b>287</b>	<b>272</b>	<b>608</b>	<b>889</b>	<b>231</b>	<b>756</b>	<b>1 876</b>
<b>RESTO DE AMÉRICA</b>	<b>3 238</b>	<b>2 694</b>	<b>2 240</b>	<b>2 516</b>	<b>3 321</b>	<b>86</b>	<b>2 647</b>	<b>5 114</b>	<b>81</b>	<b>3 842</b>	<b>4 261</b>	<b>3 892</b>	<b>3 315</b>	<b>11 468</b>
<b>II. EUROPA</b>	<b>78 466</b>	<b>27 196</b>	<b>27 240</b>	<b>19 178</b>	<b>34 847</b>	<b>29 919</b>	<b>20 435</b>	<b>28 969</b>	<b>10 433</b>	<b>17 032</b>	<b>25 374</b>	<b>12 969</b>	<b>13 390</b>	<b>51 733</b>
<b>UNIÓN EUROPEA</b>	<b>76 984</b>	<b>26 909</b>	<b>26 836</b>	<b>18 629</b>	<b>34 648</b>	<b>23 262</b>	<b>20 296</b>	<b>22 163</b>	<b>10 144</b>	<b>15 545</b>	<b>24 079</b>	<b>12 507</b>	<b>13 140</b>	<b>49 726</b>
Alemania	10 848	545	167	355	253	340	6 181	6 093	126	372	343	722	652	1 717
España	14 941	5 694	5 493	4 322	2 702	7 785	7 050	8 083	2 291	4 915	7 311	3 117	8 885	19 313
Francia	1 276	864	1 048	208	1 676	303	975	864	102	855	318	802	278	1 397
Inglaterra	18 552	6 950	7 118	4 458	4 295	6 874	2 733	4 710	5 728	2 420	5 581	1 317	1 160	8 058
Países Bajos	24 234	10 535	11 680	7 548	18 146	7 105	2 445	1 297	1 416	2 338	5 014	3 771	1 445	10 230
Resto Unión Europea	7 134	2 321	1 329	1 739	7 576	857	910	1 117	480	4 644	5 512	2 778	720	9 010
<b>SUIZA</b>	<b>316</b>	<b>269</b>	<b>366</b>	<b>485</b>	<b>197</b>	<b>193</b>	<b>86</b>	<b>245</b>	<b>247</b>	<b>997</b>	<b>197</b>	<b>99</b>	<b>170</b>	<b>466</b>
<b>RESTO DE EUROPA</b>	<b>1 166</b>	<b>17</b>	<b>38</b>	<b>64</b>	<b>2</b>	<b>6 463</b>	<b>54</b>	<b>6 561</b>	<b>42</b>	<b>490</b>	<b>1 099</b>	<b>363</b>	<b>79</b>	<b>1 541</b>
<b>III. ASIA</b>	<b>95 110</b>	<b>21 943</b>	<b>25 144</b>	<b>26 985</b>	<b>61 062</b>	<b>16 944</b>	<b>31 852</b>	<b>36 265</b>	<b>24 842</b>	<b>20 226</b>	<b>40 356</b>	<b>30 380</b>	<b>31 699</b>	<b>102 435</b>
China	66 358	20 005	17 060	18 495	23 566	13 311	15 198	29 036	20 151	10 723	28 017	12 065	21 808	61 890
Japón	13 971	884	7 216	6 746	24 922	1 699	6 096	4 434	4 217	5 858	674	4 482	5 000	10 156
Taiwan	2 074	0	441	651	839	703	357	151	105	415	384	0	894	1 277
Resto de Asia	12 707	1 054	427	1 094	11 735	1 230	10 200	2 644	370	3 230	11 281	13 833	3 998	29 112
<b>IV. AFRICA</b>	<b>104</b>	<b>80</b>	<b>81</b>	<b>103</b>	<b>105</b>	<b>66</b>	<b>257</b>	<b>105</b>	<b>39</b>	<b>202</b>	<b>104</b>	<b>199</b>	<b>66</b>	<b>369</b>
<b>V. OCEANIA</b>	<b>5 971</b>	<b>626</b>	<b>854</b>	<b>1 068</b>	<b>741</b>	<b>526</b>	<b>64</b>	<b>255</b>	<b>240</b>	<b>410</b>	<b>570</b>	<b>335</b>	<b>653</b>	<b>1 557</b>
<b>TOTAL EXPORTACIONES</b>	<b>371 829</b>	<b>118 541</b>	<b>111 279</b>	<b>112 107</b>	<b>155 317</b>	<b>87 878</b>	<b>128 844</b>	<b>125 816</b>	<b>114 408</b>	<b>128 988</b>	<b>122 827</b>	<b>89 804</b>	<b>101 507</b>	<b>314 138</b>

FUENTE: SUNAT. www.sunat.gob.pe

ELABORACION: BCRP. Sede Regional Huancayo. Departamento de Estudios Económicos

**ANEXO 10**  
**ICA: IMPORTACIONES CIF POR USO O DESTINO ECONÓMICO 1/**  
**(Miles de US\$)**

RUBROS	2007										2008			
	Ene.- Mar.	Abr	May	Jun	Jul	Ago	Sep	Oct	Nov	Dic	Ene	Feb	Mar	Ene.- Mar.
<b>I. BIENES DE CONSUMO</b>	<b>0</b>	<b>0</b>	<b>0</b>	<b>0</b>	<b>0</b>	<b>0</b>	<b>0</b>	<b>0</b>	<b>3 667</b>	<b>7 996</b>	<b>256</b>	<b>108</b>	<b>2 412</b>	<b>2 776</b>
<b>II. INSUMOS</b>	<b>53 219</b>	<b>16 123</b>	<b>9 794</b>	<b>9 754</b>	<b>9 770</b>	<b>3 955</b>	<b>5 899</b>	<b>14 485</b>	<b>19 245</b>	<b>65 323</b>	<b>25 513</b>	<b>17 959</b>	<b>20 914</b>	<b>64 386</b>
Materia prima para la agricultura	5 486	1 927	133	612	2 141	873	0	5 664	5 193	4 904	1 206	0	447	1 653
Materia prima para la industria	47 734	14 196	9 661	9 142	7 629	3 082	5 899	8 821	13 623	57 150	22 336	17 959	20 342	60 636
Otros	0	0	0	0	0	0	0	0	429	3 270	1 971	0	124	2 096
<b>III. BIENES DE CAPITAL</b>	<b>1 425</b>	<b>10 722</b>	<b>0</b>	<b>3 117</b>	<b>3 235</b>	<b>879</b>	<b>0</b>	<b>0</b>	<b>0</b>	<b>17 685</b>	<b>1 553</b>	<b>39 158</b>	<b>27 739</b>	<b>68 450</b>
Para la agricultura	0	0	0	0	0	0	0	0	0	0	0	0	0	0
Para la industria	1 425	10 722	0	3 117	3 235	879	0	0	0	17 685	1 553	39 158	27 739	68 450
Para la minería	0	0	0	0	0	0	0	0	0	0	0	0	0	0
<b>IV. OTROS BIENES</b>	<b>895</b>	<b>2 459</b>	<b>117</b>	<b>134</b>	<b>2</b>	<b>2</b>	<b>0</b>	<b>0</b>	<b>0</b>	<b>0</b>	<b>0</b>	<b>0</b>	<b>0</b>	<b>0</b>
<b>TOTAL IMPORTACIONES</b>	<b>55 539</b>	<b>29 303</b>	<b>9 912</b>	<b>13 006</b>	<b>13 007</b>	<b>4 836</b>	<b>5 899</b>	<b>14 485</b>	<b>22 912</b>	<b>91 004</b>	<b>27 322</b>	<b>57 224</b>	<b>51 065</b>	<b>135 612</b>

1/ Realizadas por el Puerto de Pisco

FUENTE: SUNAT. [www.sunat.gob.pe](http://www.sunat.gob.pe)

ELABORACION: BCRP. Sede Regional Huancayo. Departamento de Estudios Económicos

**ANEXO 11**  
**ICA: INGRESOS CORRIENTES DEL GOBIERNO CENTRAL 1/**  
**(Miles de Nuevos Soles)**

	2007										2008			
	Abr	May	Jun	Jul	Ago	Sep	Oct	Nov	Dic	Ene. - Mar.	ENE.	FEB	MAR	Ene. - Mar.
<b>I. INGRESOS TRIBUTARIOS</b>	<b>49 417</b>	<b>28 178</b>	<b>32 241</b>	<b>42 707</b>	<b>17 849</b>	<b>19 324</b>	<b>27 489</b>	<b>40 889</b>	<b>81 429</b>	<b>101 603</b>	<b>43 475</b>	<b>51 526</b>	<b>53 814</b>	<b>148 814</b>
<b>1. Impuesto a la Renta</b>	<b>15 453</b>	<b>6 739</b>	<b>7 524</b>	<b>6 638</b>	<b>6 608</b>	<b>5 010</b>	<b>8 488</b>	<b>8 570</b>	<b>8 293</b>	<b>20 767</b>	<b>11 524</b>	<b>8 207</b>	<b>10 163</b>	<b>29 894</b>
- Personas Naturales	2 179	1 876	2 330	1 909	1 655	1 759	2 372	2 468	2 346	6 042	3 327	2 066	2 154	7 547
- Personas Jurídicas	4 123	4 266	4 994	4 504	4 361	3 230	6 090	6 081	5 929	13 440	8 143	6 113	5 585	19 841
- Regularización	9 151	597	200	225	592	21	25	21	17	1 285	54	28	2 424	2 506
<b>2. Impuesto a la Importación</b>	<b>7 147</b>	<b>1 649</b>	<b>2 782</b>	<b>6 087</b>	<b>358</b>	<b>2 719</b>	<b>1 173</b>	<b>313</b>	<b>9 638</b>	<b>14 806</b>	<b>1 866</b>	<b>5 330</b>	<b>3 614</b>	<b>10 810</b>
<b>3. Impuestos a la Prod. y el Cons.</b>	<b>23 315</b>	<b>17 446</b>	<b>19 758</b>	<b>27 665</b>	<b>8 531</b>	<b>10 247</b>	<b>15 568</b>	<b>29 894</b>	<b>61 575</b>	<b>62 430</b>	<b>28 819</b>	<b>36 888</b>	<b>38 958</b>	<b>104 664</b>
<b>I.G.V.</b>	<b>23 110</b>	<b>17 057</b>	<b>19 521</b>	<b>27 175</b>	<b>8 302</b>	<b>9 940</b>	<b>15 403</b>	<b>29 382</b>	<b>57 775</b>	<b>61 041</b>	<b>27 728</b>	<b>36 546</b>	<b>38 722</b>	<b>102 996</b>
- Operaciones Internas	7 487	10 063	11 010	11 216	5 877	6 016	8 457	20 240	7 167	23 971	10 883	6 132	7 061	24 075
- Operaciones Externas	15 623	6 995	8 511	15 959	2 425	3 924	6 946	9 143	50 608	37 069	16 845	30 414	31 661	78 921
<b>I.S.C.</b>	<b>205</b>	<b>388</b>	<b>237</b>	<b>490</b>	<b>229</b>	<b>308</b>	<b>165</b>	<b>511</b>	<b>3 800</b>	<b>1 389</b>	<b>1 091</b>	<b>342</b>	<b>235</b>	<b>1 668</b>
<b>4. Otros Ingresos Tributarios</b>	<b>3 503</b>	<b>2 344</b>	<b>2 177</b>	<b>2 317</b>	<b>2 351</b>	<b>1 348</b>	<b>2 260</b>	<b>2 112</b>	<b>1 924</b>	<b>3 600</b>	<b>1 266</b>	<b>1 101</b>	<b>1 080</b>	<b>3 447</b>
<b>II. INGRESOS NO TRIBUTARIOS</b>	<b>61</b>	<b>73</b>	<b>52</b>	<b>63</b>	<b>55</b>	<b>46</b>	<b>82</b>	<b>626</b>	<b>39</b>	<b>145</b>	<b>35</b>	<b>36</b>	<b>40</b>	<b>111</b>
<b>III. TOTAL INGRESOS CORRIENTES (I+II)</b>	<b>49 478</b>	<b>28 251</b>	<b>32 293</b>	<b>42 770</b>	<b>17 903</b>	<b>19 370</b>	<b>27 571</b>	<b>41 515</b>	<b>81 468</b>	<b>101 747</b>	<b>43 509</b>	<b>51 562</b>	<b>53 854</b>	<b>148 926</b>

1/ En Terminos Reales

FUENTE: Superintendencia Nacional de Administración Tributaria - SUNAT

EABORACIÓN: BCRP. Sede Regional Huancayo. Departamento de Estudios Económicos.

**ANEXO 12**  
**GOBIERNO REGIONAL DE ICA: GASTOS SEGÚN NATURALEZA 1/**  
**(En Miles de Nuevos Soles)**

	2007										2008			
	Abr	May	Jun	Jul	Ago	Sep	Oct	Nov	Dic	ENE - MAR	ENE	FEB	MAR	ENE - MAR
<b>GASTOS CORRIENTES</b>	<b>28 381</b>	<b>28 444</b>	<b>28 518</b>	<b>32 575</b>	<b>27 840</b>	<b>36 505</b>	<b>38 146</b>	<b>32 408</b>	<b>52 128</b>	<b>87 617</b>	<b>30 482</b>	<b>33 887</b>	<b>32 358</b>	<b>96 727</b>
Personal y Oblig. Sociales	19 574	19 203	19 596	21 952	19 164	19 341	19 204	19 361	23 857	61 112	22 641	22 657	19 005	64 304
Obligaciones Previsionales	6 541	6 615	6 607	8 124	6 599	6 611	6 598	6 643	9 097	21 857	6 592	8 759	6 490	21 841
Bienes y Servicios	2 117	2 476	2 158	2 227	1 914	10 321	12 197	6 256	18 950	4 062	1 103	2 326	6 718	10 147
Otros Gastos Corrientes	149	150	157	271	163	232	146	147	225	586	145	145	145	435
<b>GASTOS DE CAPITAL</b>	<b>2 861</b>	<b>872</b>	<b>1 625</b>	<b>2 804</b>	<b>4 861</b>	<b>2 037</b>	<b>7 395</b>	<b>7 202</b>	<b>27 138</b>	<b>2 954</b>	<b>873</b>	<b>10 877</b>	<b>4 668</b>	<b>16 418</b>
Inversiones	2 774	731	1 510	1 666	4 832	1 710	7 351	7 155	25 083	2 819	842	10 840	4 583	16 266
Otros Gastos de ccpital	88	141	115	1 139	29	327	43	47	2 055	135	31	37	85	152
<b>TOTAL</b>	<b>31 242</b>	<b>29 316</b>	<b>30 143</b>	<b>35 380</b>	<b>32 700</b>	<b>38 542</b>	<b>45 541</b>	<b>39 610</b>	<b>79 266</b>	<b>90 570</b>	<b>31 355</b>	<b>44 763</b>	<b>37 027</b>	<b>113 145</b>

1/ En Términos Reales

FUENTE: Gobierno Regional - Ica

ELABORACION: BCRP. Sede Regional Huanccyo. Dpto de Estudios Económicos

**ANEXO 13**  
**GOBIERNO REGIONAL DE ICA: GASTOS SEGÚN NATURALEZA Y UNIDAD EJECUTORA 1/**  
**(En Miles de Nuevos Soles)**

	2007										2008			
	Abr	May	Jun	Jul	Ago	Sep	Oct	Nov	Dic	ENE - MAR	ENE	FEB	MAR	ENE - MAR
<b>GASTOS CORRIENTES</b>	<b>28 381</b>	<b>28 444</b>	<b>28 518</b>	<b>32 575</b>	<b>27 840</b>	<b>35 606</b>	<b>39 049</b>	<b>33 009</b>	<b>53 378</b>	<b>87 617</b>	<b>30 482</b>	<b>33 887</b>	<b>32 358</b>	<b>96 727</b>
Gob. Regional (Ica)	885	856	927	1 068	864	8 527	11 805	3 575	13 918	3 133	898	1 643	5 471	8 012
M. Agricultura	746	796	630	748	653	637	644	661	1 085	1 989	635	785	594	2 014
M. Transportes	564	317	278	326	271	276	291	299	529	734	300	352	265	917
M. Educucción	18 951	18 862	19 399	22 372	19 030	19 182	19 073	19 521	22 619	60 658	21 446	23 232	18 764	63 442
M. Salud	7 234	7 613	7 284	8 061	7 021	6 984	7 236	8 952	15 227	21 103	7 203	7 875	7 264	22 342
<b>GASTOS DE CAPITAL</b>	<b>2 861</b>	<b>875</b>	<b>1 625</b>	<b>2 804</b>	<b>4 861</b>	<b>2 037</b>	<b>7 395</b>	<b>7 565</b>	<b>26 740</b>	<b>2 954</b>	<b>873</b>	<b>10 877</b>	<b>4 668</b>	<b>16 418</b>
Gob. Regional (Ica)	167	369	1 037	1 533	3 501	150	6 360	6 081	22 995	2 120	609	10 577	4 396	15 583
Proy. Tambo - Cccracocha	287	390	455	1 096	997	953	868	1 009	195	719	235	267	187	689
M. Agricultura	21	1	1	1	233	221	109	0	19	15	0	0	10	10
M. Transportes	113	17	55	86	103	405	18	13	440	14	0	0	8	8
M. Educucción	16	11	45	33	12	20	6	57	267	19	10	12	22	44
M. Salud	2 259	87	32	57	15	288	33	406	2 825	67	19	20	45	84
<b>TOTAL</b>	<b>31 242</b>	<b>29 319</b>	<b>30 143</b>	<b>35 380</b>	<b>32 700</b>	<b>37 643</b>	<b>46 444</b>	<b>40 574</b>	<b>80 119</b>	<b>90 570</b>	<b>31 355</b>	<b>44 763</b>	<b>37 027</b>	<b>113 145</b>

1/ En Términos Reales

FUENTE: Gobierno Regional - Ica

**ANEXO 14**  
**INGRESOS DE LA SOCIEDAD DE BENEFICENCIA DE ICA 1/**  
**(Miles de Nuevos Soles)**

	2007										2008				
	Abr	May	Jun	Jul	Ago	Sep	Oct	Nov	Dic	Ene - Mar	ENE	FEB	MAR	Ene - Mar	
<b>ING. CORRIENTES</b>	<b>121</b>	<b>187</b>	<b>189</b>	<b>211</b>	<b>193</b>	<b>147</b>	<b>117</b>	<b>129</b>	<b>160</b>		<b>542</b>	<b>141</b>	<b>151</b>	<b>192</b>	<b>484</b>
Tasas	98	145	166	182	171	127	96	105	129		<b>454</b>	118	126	165	<b>409</b>
Venta de Bienes	2	2	5	2	5	1	2	2	8		<b>9</b>	4	5	4	<b>12</b>
Prestación de Servicios	14	14	13	16	12	14	14	15	15		<b>40</b>	13	12	15	<b>41</b>
Rentas de la Propiedad	7	25	5	10	5	5	6	4	7		<b>33</b>	5	8	8	<b>21</b>
Multas y Sanciones	0	0	0	0	0	0	0	0	0		<b>0</b>	0	0	0	<b>1</b>
Otros Ingresos Corrientes	0	1	0	0	0	0	0	1	0		<b>6</b>	0	0	0	<b>0</b>
<b>ING. DE CAPITAL</b>	<b>45</b>	<b>45</b>	<b>46</b>	<b>58</b>	<b>44</b>	<b>44</b>	<b>48</b>	<b>44</b>	<b>58</b>		<b>152</b>	<b>44</b>	<b>64</b>	<b>45</b>	<b>154</b>
Transferencias	45	45	46	58	44	44	48	44	58		<b>152</b>	44	64	45	<b>154</b>
<b>TOTAL</b>	<b>166</b>	<b>232</b>	<b>235</b>	<b>269</b>	<b>237</b>	<b>191</b>	<b>165</b>	<b>173</b>	<b>218</b>		<b>694</b>	<b>185</b>	<b>215</b>	<b>237</b>	<b>638</b>

1/ En Términos Reales

FUENTE: Gobierno Regional - Ica

ELABORACION: BCRP. Sede Regional Huancayo. Dpto de Estudios Económicos

**ANEXO 15**  
**GASTOS DE LA SOCIEDAD DE BENEFICENCIA DE ICA 1/**  
**(Miles de Nuevos Soles)**

	2007										2008				
	Abr	May	Jun	Jul	Ago	Sep	Oct	Nov	Dic	Ene - Mar	ENE	FEB	MAR	Ene - Mar	
<b>GASTOS CORRIENTES</b>	<b>164</b>	<b>169</b>	<b>148</b>	<b>172</b>	<b>189</b>	<b>166</b>	<b>178</b>	<b>170</b>	<b>253</b>		<b>458</b>	<b>150</b>	<b>189</b>	<b>158</b>	<b>497</b>
Personal y Oblig. Sociales	28	25	23	33	28	25	25	25	33		<b>82</b>	36	36	25	<b>97</b>
Obligaciones Previsionales	25	24	24	31	24	24	24	24	31		<b>82</b>	24	32	21	<b>78</b>
Bienes y Servicios	88	91	81	87	86	90	98	90	138		<b>235</b>	65	96	87	<b>248</b>
Otros Gastos Corrientes	23	29	19	21	51	28	31	31	51		<b>59</b>	25	25	24	<b>74</b>
<b>GASTOS DE CAPITAL</b>	<b>5</b>	<b>70</b>	<b>104</b>	<b>29</b>	<b>2</b>	<b>230</b>	<b>14</b>	<b>7</b>	<b>79</b>		<b>49</b>	<b>5</b>	<b>20</b>	<b>2</b>	<b>26</b>
Inversiones	0	70	101	29	2	226	13	6	77		<b>28</b>	4	18	1	<b>22</b>
Otros Gastos de Capital	5	0	3	0	0	4	1	2	2		<b>21</b>	1	2	1	<b>4</b>
<b>TOTAL</b>	<b>168</b>	<b>240</b>	<b>252</b>	<b>201</b>	<b>191</b>	<b>396</b>	<b>191</b>	<b>177</b>	<b>332</b>		<b>507</b>	<b>154</b>	<b>209</b>	<b>159</b>	<b>523</b>

1/ En Términos Reales

FUENTE: Gobierno Regional - Ica

ELABORACION: BCRP. Sede Regional Huancayo. Dpto de Estudios Económicos

**ANEXO 16**  
**ICA: DEPÓSITOS Y OBLIGACIONES DEL SISTEMA FINANCIERO**  
**(Saldos en miles de nuevos soles)**

ENTIDADES FINANCIERAS	2007									2008		
	Abr	May	Jun	Jul	Ago	Sep	Oct	Nov	Dic	Ene	Feb	Mar
<b>I. EMPRESAS BANCARIAS</b>	<b>457 011</b>	<b>484 891</b>	<b>475 096</b>	<b>482 759</b>	<b>501 638</b>	<b>500 293</b>	<b>502 170</b>	<b>518 450</b>	<b>525 785</b>	<b>532 879</b>	<b>551 708</b>	<b>551 351</b>
<b>Depósitos a la vista</b>	<b>101 446</b>	<b>116 163</b>	<b>117 683</b>	<b>117 331</b>	<b>113 514</b>	<b>120 523</b>	<b>122 046</b>	<b>123 732</b>	<b>129 693</b>	<b>132 751</b>	<b>139 423</b>	<b>131 285</b>
En m/n	54 214	62 020	60 232	51 562	55 701	56 389	57 905	57 390	62 209	68 447	70 837	80 067
En m/e	47 232	54 143	57 452	65 769	57 814	64 134	64 141	66 342	67 484	64 305	68 586	51 218
<b>Depósitos a la ahorro</b>	<b>210 493</b>	<b>217 734</b>	<b>203 440</b>	<b>212 272</b>	<b>235 132</b>	<b>225 940</b>	<b>228 239</b>	<b>235 639</b>	<b>237 661</b>	<b>248 450</b>	<b>266 158</b>	<b>274 746</b>
En m/n	112 305	116 268	104 600	108 714	126 371	115 596	119 678	125 319	126 866	137 956	160 942	175 686
En m/e	98 188	101 467	98 840	103 558	108 761	110 344	108 561	110 320	110 795	110 495	105 216	99 061
<b>Depósitos a la plazo</b>	<b>145 071</b>	<b>150 994</b>	<b>153 972</b>	<b>153 156</b>	<b>152 991</b>	<b>153 831</b>	<b>151 886</b>	<b>159 079</b>	<b>158 431</b>	<b>151 677</b>	<b>146 127</b>	<b>145 320</b>
En m/n	31 425	30 616	34 796	33 690	34 486	35 529	36 954	44 508	45 861	48 067	45 995	50 863
En m/e	113 647	120 379	119 177	119 466	118 506	118 302	114 932	114 571	112 570	103 609	100 132	94 457
<b>II. INSTITUCIONES DE MICROFINANZAS</b>	<b>211 906</b>	<b>215 165</b>	<b>217 806</b>	<b>222 505</b>	<b>226 874</b>	<b>233 121</b>	<b>239 315</b>	<b>246 658</b>	<b>252 247</b>	<b>257 173</b>	<b>259 541</b>	<b>263 630</b>
<b>Depósitos a la ahorro</b>	<b>54 778</b>	<b>53 717</b>	<b>54 114</b>	<b>55 683</b>	<b>57 637</b>	<b>61 785</b>	<b>63 795</b>	<b>64 043</b>	<b>63 828</b>	<b>71 274</b>	<b>65 076</b>	<b>64 624</b>
En m/n	38 946	38 959	39 306	40 483	42 014	45 480	48 831	48 619	48 646	50 415	50 990	52 105
En m/e	15 832	14 759	14 807	15 200	15 623	16 305	14 964	15 423	15 182	20 858	14 086	12 519
<b>Depósitos a la plazo</b>	<b>157 128</b>	<b>161 448</b>	<b>163 692</b>	<b>166 823</b>	<b>169 237</b>	<b>171 336</b>	<b>175 520</b>	<b>182 616</b>	<b>188 419</b>	<b>185 900</b>	<b>194 465</b>	<b>199 006</b>
En m/n	121 209	126 568	129 558	133 098	135 959	139 057	143 250	150 839	156 256	155 747	165 804	173 209
En m/e	35 919	34 880	34 135	33 724	33 278	32 279	32 270	31 777	32 163	30 152	28 661	25 796
<b>III. TOTAL SISTEMA FINANCIERO</b>	<b>668 917</b>	<b>700 056</b>	<b>692 902</b>	<b>705 264</b>	<b>728 512</b>	<b>733 414</b>	<b>741 485</b>	<b>765 109</b>	<b>778 032</b>	<b>790 052</b>	<b>811 249</b>	<b>814 981</b>
<b>Depósitos a la vista</b>	<b>101 446</b>	<b>116 163</b>	<b>117 683</b>	<b>117 331</b>	<b>113 514</b>	<b>120 523</b>	<b>122 046</b>	<b>123 732</b>	<b>129 693</b>	<b>132 751</b>	<b>139 423</b>	<b>131 285</b>
En m/n	54 214	62 020	60 232	51 562	55 701	56 389	57 905	57 390	62 209	68 447	70 837	80 067
En m/e	47 232	54 143	57 452	65 769	57 814	64 134	64 141	66 342	67 484	64 305	68 586	51 218
<b>Depósitos a la ahorro</b>	<b>265 271</b>	<b>271 452</b>	<b>257 554</b>	<b>267 954</b>	<b>292 769</b>	<b>287 725</b>	<b>292 034</b>	<b>299 682</b>	<b>301 490</b>	<b>319 724</b>	<b>331 234</b>	<b>339 370</b>
En m/n	151 251	155 226	143 906	149 196	168 385	161 076	168 509	173 939	175 512	188 371	211 931	227 790
En m/e	114 020	116 225	113 648	118 758	124 385	126 649	123 525	125 744	125 977	131 353	119 302	111 580
<b>Depósitos a la plazo</b>	<b>302 199</b>	<b>312 442</b>	<b>317 665</b>	<b>319 978</b>	<b>322 228</b>	<b>325 166</b>	<b>327 406</b>	<b>341 695</b>	<b>346 850</b>	<b>337 577</b>	<b>340 592</b>	<b>344 325</b>
En m/n	152 634	157 183	164 353	166 788	170 445	174 586	180 203	195 347	202 117	203 815	211 799	224 072
En m/e	149 566	155 259	153 312	153 190	151 783	150 580	147 202	146 348	144 733	133 762	128 793	120 253

FUENTE: SUPERINTENDENCIA DE BANCA Y SEGUROS - SBS

ELABORACIÓN: BCRP. Sede Regional Huancayo. Departamento de Estudios Económicos.



**ANEXO 17**  
**ICA: DEPÓSITOS EN LAS ENTIDADES FINANCIERAS UBICADAS POR PROVINCIAS - MARZO 2008**  
(Saldos en miles de nuevos soles)

ENTIDADES FINANCIERAS	DEPÓSITOS															TOTAL D	
	ICA			CHINCHA			NAZCA			PISCO			PALPA				
	M/N	M/E	TOTAL	M/N	M/E	TOTAL	M/N	M/E	TOTAL	M/N	M/E	TOTAL	M/N	M/E	TOTAL	M/N	M
<b>I. SISTEMA BANCARIO</b>	<b>143 527</b>	<b>122 216</b>	<b>265 743</b>	<b>66 337</b>	<b>51 817</b>	<b>118 154</b>	<b>42 854</b>	<b>36 007</b>	<b>78 862</b>	<b>53 898</b>	<b>34 695</b>	<b>88 593</b>	<b>0</b>	<b>0</b>	<b>0</b>	<b>306 616</b>	<b>2</b>
Crédito	53 295	47 091	100 386	30 792	25 387	56 179	42 731	35 983	78 714	25 462	14 853	40 315	0	0	0	152 280	12
Interbank	34 624	19 304	53 928	7 047	2 725	9 772	0	0	0	6 453	6 697	13 150	0	0	0	48 124	2
Scotiabank *	23 711	25 172	48 883	10 133	11 406	21 539	0	0	0	6 006	2 593	8 599	0	0	0	39 850	3
Continental	24 299	24 544	48 843	15 314	11 608	26 922	0	0	0	10 392	9 026	19 418	0	0	0	50 005	4
Comercio	0	0	0	0	0	0	0	0	0	3 491	985	4 476	0	0	0	3 491	
Interamericano de Finanzas	4 693	5 304	9 997	0	0	0	0	0	0	0	0	0	0	0	0	4 693	
Del Trabajo	1 075	124	1 199	555	282	837	0	0	0	399	174	573	0	0	0	2 028	
Banco Azteca del Perú	267	14	281	219	29	248	123	24	147	0	0	0	0	0	0	609	
Mi Banco	1 433	650	2 084	2 277	379	2 656	0	0	0	1 694	367	2 062	0	0	0	5 405	
Falabella	130	12	142	0	0	0	0	0	0	0	0	0	0	0	0	130	
<b>II. INSTITUCIONES DE MICROFINANZAS</b>	<b>157 415</b>	<b>26 057</b>	<b>183 473</b>	<b>25 001</b>	<b>3 790</b>	<b>28 791</b>	<b>14 640</b>	<b>4 731</b>	<b>19 372</b>	<b>25 196</b>	<b>2 948</b>	<b>28 145</b>	<b>3 061</b>	<b>788</b>	<b>3 849</b>	<b>225 314</b>	<b>3</b>
Caja Municipal de Arequipa	0	0	0	0	0	0	1 725	758	2 483	0	0	0	0	0	0	1 725	
Caja Municipal de Ica	89 728	15 080	104 808	7 347	850	8 197	5 750	2 064	7 814	0	0	0	559	99	658	103 384	
Caja Municipal de Pisco	0	0	0	0	0	0	0	0	0	15 760	1 467	17 227	0	0	0	15 760	
Caja Rural Señor de Luren	67 687	10 977	78 665	17 654	2 940	20 594	7 165	1 909	9 075	9 436	1 481	10 918	2 502	689	3 191	104 445	
Edpyme Efectiva	0	0	0	0	0	0	0	0	0	0	0	0	0	0	0	0	
<b>TOTAL</b>	<b>300 942</b>	<b>148 273</b>	<b>449 216</b>	<b>91 338</b>	<b>55 607</b>	<b>146 945</b>	<b>57 494</b>	<b>40 739</b>	<b>98 233</b>	<b>79 094</b>	<b>37 644</b>	<b>116 738</b>	<b>3 061</b>	<b>788</b>	<b>3 849</b>	<b>531 930</b>	<b>28</b>

\* Scotiabank a partir de 11 de setiembre de 2006

FUENTE: SUPERINTENDENCIA DE BANCA Y SEGUROS - SBS

ELABORACIÓN: BCRP. Sede Regional Huancayo. Departamento de Estudios Económicos.

**ANEXO 18**  
**ICA: CRÉDITO DEL SISTEMA FINANCIERO**  
**(Saldos en miles de nuevos soles)**

ENTIDADES FINANCIERAS	2007												2008		
	Ene.	Feb	Mar	Abr	May	Jun	Jul	Ago	Sep	Oct	Nov	Dic	Ene	Feb	Mar
<b>I. SISTEMA BANCARIO</b>	<b>642 693</b>	<b>660 320</b>	<b>696 612</b>	<b>655 782</b>	<b>678 731</b>	<b>743 283</b>	<b>765 151</b>	<b>771 121</b>	<b>767 754</b>	<b>747 792</b>	<b>769 810</b>	<b>806 275</b>	<b>824 805</b>	<b>838 878</b>	<b>840 433</b>
<b>A. BANCO DE LA NACIÓN</b>															
<b>B. EMPRESAS BANCARIAS</b>	<b>642 693</b>	<b>660 320</b>	<b>696 612</b>	<b>655 782</b>	<b>678 731</b>	<b>743 283</b>	<b>765 151</b>	<b>771 121</b>	<b>767 754</b>	<b>747 792</b>	<b>769 810</b>	<b>806 275</b>	<b>824 805</b>	<b>838 878</b>	<b>840 433</b>
Crédito	336 955	347 856	379 660	336 174	360 775	395 593	411 599	416 680	409 448	386 492	393 792	421 155	433 486	438 866	441 483
Interbank	67 740	69 848	70 055	67 836	69 934	79 405	75 885	75 995	78 010	78 453	81 866	84 872	85 753	87 115	83 773
Scotiabank	96 893	98 592	99 367	99 890	103 329	104 192	103 869	101 597	102 843	103 505	103 925	107 322	109 588	111 488	112 144
Continental	83 045	83 760	84 527	85 200	75 791	93 171	99 066	103 330	105 570	109 008	117 675	119 090	121 583	124 162	123 669
Comercio	673	681	636	618	646	624	655	634	588	590	589	1 028	754	1 232	1 813
Interamericano de Finanzas	1 599	2 346	3 346	4 334	5 147	6 128	6 887	7 065	7 612	8 193	8 555	9 014	9 403	9 987	10 770
Del Trabajo	25 284	25 709	26 499	28 509	29 168	29 609	30 059	29 033	26 920	25 643	25 958	26 385	26 026	26 200	26 508
Mi Banco	30 504	31 527	32 522	33 223	33 942	34 562	35 607	35 054	34 924	33 955	35 341	34 785	35 545	36 659	36 556
Banco Azteca del Perú	0	0	0	0	0	0	0	0	0	0	0	0	79	552	1 067
Falabella	0	0	0	0	0	0	1 524	1 732	1 839	1 954	2 109	2 624	2 587	2 616	2 650
<b>II. INSTITUCIONES DE MICROFINANZAS</b>	<b>250 029</b>	<b>249 191</b>	<b>253 169</b>	<b>255 687</b>	<b>260 773</b>	<b>266 118</b>	<b>273 537</b>	<b>273 523</b>	<b>275 534</b>	<b>280 724</b>	<b>292 955</b>	<b>304 429</b>	<b>305 886</b>	<b>310 318</b>	<b>309 200</b>
Caja Municipal de Arequipa	10 668	11 144	11 456	11 604	11 795	11 901	12 124	12 213	12 642	13 012	13 724	14 003	14 450	14 742	14 687
Caja Municipal de Ica	94 305	93 947	95 550	95 872	97 746	98 846	100 576	100 480	102 033	107 151	113 907	118 566	115 362	114 265	112 155
Caja Municipal de Pisco	15 251	15 290	15 158	14 968	14 855	15 160	15 488	15 428	15 144	14 659	14 729	14 542	14 627	15 025	15 257
Caja Rural Señor de Luren	126 245	125 138	127 182	129 372	131 976	135 499	140 131	140 219	140 616	140 699	145 245	151 404	155 552	160 421	161 241
Edpyme Efectiva	3 560	3 673	3 822	3 870	4 400	4 712	5 217	5 183	5 099	5 203	5 350	5 915	5 895	5 866	5 860
<b>TOTAL</b>	<b>892 722</b>	<b>909 511</b>	<b>949 781</b>	<b>911 469</b>	<b>939 504</b>	<b>1 009 401</b>	<b>1 038 688</b>	<b>1 044 645</b>	<b>1 043 288</b>	<b>1 028 516</b>	<b>1 062 765</b>	<b>1 110 705</b>	<b>1 130 691</b>	<b>1 149 196</b>	<b>1 149 633</b>
<b>En M/N</b>	<b>418 367</b>	<b>427 861</b>	<b>443 256</b>	<b>447 242</b>	<b>459 313</b>	<b>478 576</b>	<b>496 575</b>	<b>502 749</b>	<b>513 805</b>	<b>530 200</b>	<b>552 725</b>	<b>580 648</b>	<b>589 168</b>	<b>609 040</b>	<b>627 600</b>
<b>En M/E</b>	<b>474 355</b>	<b>481 650</b>	<b>506 525</b>	<b>464 227</b>	<b>480 191</b>	<b>530 825</b>	<b>542 113</b>	<b>541 896</b>	<b>529 483</b>	<b>498 316</b>	<b>510 040</b>	<b>530 056</b>	<b>541 523</b>	<b>540 156</b>	<b>522 033</b>

\* Scotiabank a partir de 11 de setiembre de 2006

FUENTE: SUPERINTENDENCIA DE BANCA Y SEGUROS - SBS

ELABORACIÓN: BCRP. Sede Regional Huancayo. Departamento de Estudios Económicos.

**ANEXO 19**  
**ICA: Crédito de las Entidades Financieras Ubicadas por Provincias - Marzo 2008**  
**(En porcentaje)**

ENTIDADES FINANCIERAS	COLOCACIONES										TOTAL COLOCACIONES		
	ICA		CHINCHA		NAZCA		PISCO		PALPA		ICA		
	M/N	M/E	M/N	M/E	M/N	M/E	M/N	M/E	M/N	M/E	M/N	M/E	TOTAL
<b>I. SISTEMA BANCASIO</b>	<b>168 901</b>	<b>137 009</b>	<b>141 436</b>	<b>286 247</b>	<b>9 453</b>	<b>13 626</b>	<b>57 837</b>	<b>25 924</b>	<b>0</b>	<b>0</b>	<b>377 627</b>	<b>462 806</b>	<b>840 433</b>
Crédito	48 327	85 733	50 052	207 297	9 223	13 626	14 024	13 201	0	0	121 626	319 857	441 483
Interbank	34 911	10 744	20 703	3 184	0	0	12 062	2 168	0	0	67 677	16 096	83 773
Scotiabank	32 519	14 868	24 890	29 453	0	0	8 573	1 842	0	0	65 982	46 162	112 144
Continental	16 520	22 365	26 570	43 708	0	0	8 444	6 061	0	0	51 534	72 135	123 669
Comercio	0	0	0	0	0	0	567	1 246	0	0	567	1 246	1 813
InterANericano de Finanzas	9 754	1 016	0	0	0	0	0	0	0	0	9 754	1 016	10 770
Del Trabajo	12 640	669	8 719	609	0	0	3 640	232	0	0	24 999	1 509	26 508
Mi Banco	11 143	1 614	10 102	1 997	0	0	10 527	1 173	0	0	31 772	4 784	36 556
Banco Azteca del Perú	436	0	400	0	231	0	0	0	0	0	1 067	0	1 067
Falabella	2 650	0	0	0	0	0	0	0	0	0	2 650	0	2 650
<b>II. INSTITUCIONES DE MICROFINANZAS</b>	<b>122 651</b>	<b>36 281</b>	<b>49 576</b>	<b>7 836</b>	<b>39 111</b>	<b>9 360</b>	<b>33 563</b>	<b>4 839</b>	<b>5 072</b>	<b>911</b>	<b>249 974</b>	<b>59 226</b>	<b>309 200</b>
Caja Municipal de ASequipa	0	0	0	0	12 002	2 685	0	0	0	0	12 002	2 685	14 687
Caja Municipal de Ica	65 526	15 358	9 260	1 044	13 456	4 750	0	0	2 462	299	90 704	21 451	112 155
Caja Municipal de Pisco	0	0	0	0	0	0	13 617	1 640	0	0	13 617	1 640	15 257
Caja Rural Señor de Luren	54 480	20 923	37 684	6 792	13 653	1 925	19 363	3 199	2 610	612	127 790	33 450	161 241
Edpyme Efectiva	2 645	0	2 632	0	0	0	583	0	0	0	5 860	0	5 860
<b>TOTAL</b>	<b>291 552</b>	<b>173 290</b>	<b>191 012</b>	<b>294 083</b>	<b>48 564</b>	<b>22 986</b>	<b>91 400</b>	<b>30 763</b>	<b>5 072</b>	<b>911</b>	<b>627 600</b>	<b>522 033</b>	<b>1 149 633</b>

\* Scotiabank a pAStir de 11 de setiembre de 2006

FUENTE: SUPERINTENDENCIA DE BANCA Y SEGUROS - SBS

ELABORACIÓN: BCRP. Sede Regional Huancayo. DepAStANento de Estudios Económicos.

**ANEXO 20**  
**ICA: CARTERA PESADA DEL SISTEMA FINANCIERO**  
**(En porcentajes)**

ENTIDADES FINANCIERAS	2007												2008		
	Ene.	Feb	Mar	Abr	May	Jun	Jul	Ago	Sep	Oct	Nov	Dic	Ene	Feb	Mar
<b>A. EMPRESAS BANCARIAS</b>	<b>2,6</b>	<b>2,7</b>	<b>2,4</b>	<b>2,6</b>	<b>2,7</b>	<b>2,2</b>	<b>2,1</b>	<b>2,2</b>	<b>2,0</b>	<b>2,1</b>	<b>2,1</b>	<b>2,1</b>	<b>2,3</b>	<b>2,1</b>	<b>2,0</b>
Crédito	1,2	1,4	1,0	1,3	1,2	1,0	0,9	0,9	0,8	0,7	0,9	0,9	1,3	1,0	0,8
Interbank	8,1	7,9	8,0	7,7	9,0	6,4	6,7	6,8	6,6	6,6	6,2	6,0	6,0	5,4	5,8
Scotiabank	1,5	1,7	1,5	1,5	1,7	2,1	2,0	1,9	1,8	1,1	1,1	1,1	1,1	1,2	1,5
Continental	3,0	2,9	3,1	3,0	3,5	2,7	2,4	3,0	2,3	3,8	3,1	3,3	3,3	3,1	2,9
Comercio	0,1	2,3	0,0	0,3	0,0	0,0	0,0	0,0	0,0	0,0	0,0	0,0	0,0	0,1	0,1
Interamericano de Finanzas	0,0	0,0	0,0	0,0	0,0	0,0	0,0	0,0	0,0	0,0	0,0	0,0	0,0	0,0	0,0
Del Trabajo	3,7	3,9	3,8	3,7	3,4	3,4	3,5	3,9	4,0	3,8	2,4	2,3	1,9	2,4	3,9
Mi Banco	3,3	3,5	3,0	3,0	3,0	2,7	2,6	2,7	2,3	2,1	2,7	3,3	3,0	3,3	2,5
Falabella	-	-	-	-	-	-	-	-	-	-	-	-	-	-	-
<b>B. INSTITUCIONES DE MICROFINANZAS</b>	<b>6,4</b>	<b>6,8</b>	<b>7,3</b>	<b>7,0</b>	<b>6,9</b>	<b>7,6</b>	<b>7,4</b>	<b>8,0</b>	<b>7,1</b>	<b>7,5</b>	<b>6,8</b>	<b>6,2</b>	<b>5,3</b>	<b>6,3</b>	<b>6,6</b>
Caja Municipal de Arequipa	4,5	4,3	2,9	2,9	0,0	0,0	0,0	0,0	0,0	0,0	3,3	3,5	5,3	5,2	4,5
Caja Municipal de Ica	6,3	6,8	7,0	7,1	7,7	8,3	8,3	10,5	8,4	7,1	6,6	6,1	4,1	6,7	7,2
Caja Municipal de Pisco	13,0	16,3	12,2	16,7	14,1	14,2	14,0	19,4	19,8	41,4	29,9	20,6	17,9	17,2	16,7
Caja Rural Señor de Luren	5,9	5,9	7,5	6,1	6,0	7,0	6,6	5,5	4,8	4,8	4,8	5,0	5,1	5,1	5,3
Edpyme Efectiva	4,7	8,3	0,0	10,6	9,7	10,3	9,1	15,6	27,7	11,8	10,5	6,6	6,1	9,4	11,8
<b>TOTAL</b>	<b>3,5</b>	<b>3,7</b>	<b>3,6</b>	<b>3,7</b>	<b>3,7</b>	<b>3,5</b>	<b>3,4</b>	<b>3,6</b>	<b>3,3</b>	<b>3,5</b>	<b>3,3</b>	<b>3,1</b>	<b>3,0</b>	<b>3,1</b>	<b>3,1</b>

\* Scotiabank a partir de 11 de setiembre de 2006

FUENTE: SUPERINTENDENCIA DE BANCA Y SEGUROS - SBS

ELABORACIÓN: BCRP. Sede Regional Huancayo. Departamento de Estudios Económicos.

**ANEXO 21**  
**ICA: MOROSIDAD EN LAS ENTIDADES FINANCIERAS UBICADAS POR PROVINCIAS - MARZO 2008**  
**(En porcentaje)**

ENTIDADES FINANCIERAS	COLOCACIONES										TOTAL COLOCACIONES		
	ICA		CHINCHA		NAZCA		PISCO		PALPA		ICA		
	M/N	M/E	M/N	M/E	M/N	M/E	M/N	M/E	M/N	M/E	M/N	M/E	TOTAL
<b>I. SISTEMA BANCASIO</b>	<b>1,7</b>	<b>5,4</b>	<b>0,9</b>	<b>0,3</b>	<b>0,1</b>	<b>4,6</b>	<b>2,8</b>	<b>3,4</b>	-	-	<b>1,5</b>	<b>2,1</b>	<b>1,9</b>
Crédito	0,0	2,6	0,0	0,2	0,1	4,6	0,0	1,2	-	-	0,0	1,1	0,8
Interbank	3,2	26,0	2,5	1,2	-	-	1,9	10,2	-	-	2,7	19,0	5,8
Scotiabank	1,9	0,8	0,7	0,6	-	-	4,8	11,3	-	-	1,8	1,1	1,5
Continental	2,6	9,4	0,5	0,8	-	-	3,4	4,4	-	-	1,7	3,8	2,9
Comercio	-	-	-	-	-	-	0,2	0,0	-	-	0,2	0,0	0,1
InterANericano de Finanzas	0,0	0,0	-	-	-	-	-	-	-	-	0,0	0,0	0,0
Del Trabajo	3,4	3,0	2,3	0,8	-	-	10,1	6,0	-	-	4,0	2,6	3,9
Mi Banco	3,2	4,7	1,6	0,1	-	-	2,8	0,9	-	-	2,6	1,8	2,5
<b>II. INSTITUCIONES DE MICROFINANZAS</b>	<b>6,8</b>	<b>5,4</b>	<b>4,6</b>	<b>6,1</b>	<b>4,6</b>	<b>8,4</b>	<b>8,0</b>	<b>24,1</b>	<b>10,0</b>	<b>41,8</b>	<b>6,2</b>	<b>8,1</b>	<b>6,6</b>
Caja Municipal de ASequipa	-	-	-	-	4,1	6,6	-	-	-	-	4,1	6,6	4,5
Caja Municipal de Ica	6,9	8,9	6,0	18,9	6,0	4,3	-	-	14,6	20,2	6,9	8,5	7,2
Caja Municipal de Pisco	-	-	-	-	-	-	12,8	48,8	-	-	12,8	48,8	16,7
Caja Rural Señor de Luren	6,4	2,9	3,8	4,2	3,8	21,0	4,3	11,4	5,6	52,4	5,0	5,9	5,2
Edpyme Efectiva	11,8	-	10,3	-	-	-	18,5	-	-	-	11,8	-	11,8
<b>TOTAL</b>	<b>3,9</b>	<b>5,4</b>	<b>1,8</b>	<b>0,5</b>	<b>3,8</b>	<b>6,2</b>	<b>4,7</b>	<b>6,6</b>	<b>10,0</b>	<b>41,8</b>	<b>3,4</b>	<b>2,8</b>	<b>3,1</b>

\* Scotiabank a pAStir de 11 de setiembre de 2006

FUENTE: SUPERINTENDENCIA DE BANCA Y SEGUROS - SBS

ELABORACIÓN: BCRP. Sede Regional Huancayo. Departamento de Estudios Económicos.