BANCO CENTRAL DE RESERVA DEL PERÚ

SEDE REGIONAL HUANCAYO

SÍNTESIS ECONÓMICA DE ICA
ENERO 2008

DEPARTAMENTO DE ESTUDIOS ECONÓMICOS

CONTENIDO

RESEÑA INTRODUCTORIA 3

I. ACTIVIDAD PRODUCTIVA Y EMPLEO..... 4
1.1. Producción..... 4
1.1.1. Producción Agropecuaria..... 4
1.1.2. Producción Pesquera..... 9
1.1.2. Producción Minera..... 10
1.1.4. Turismo..... 11
1.2. Aspectos Laborales..... 12

II. INFLACIÓN..... 12
2.1. Inflación..... 12

III. SECTOR EXTERNO 14
3.1. Exportaciones..... 14
3.2. Importaciones..... 16

IV. FINANZAS PÚBLICAS..... 17
4.1. Gobierno Central…….. 17
4.2. Gobierno Regional……..... 18
4.3. Sociedad de Beneficencia Pública..... 20

V. MONEDA Y CRÉDITO..... 21
5.1. Depósitos del Sistema Financiero..... 21
5.2. Crédito del Sistema Financiero..... 23
5.3. Crédito a la Pequeña y Microempresa..... 25

VI. INFORMACIÓN ESTADÍSTICA..... 26
Anexo 1: Producción Agropecuaria…..... 27
Anexo 2: Producción Pesquera..... 28
Anexo 3: Producción Minera..... 29
Anexo 4: Arribos por Provincias..... 30
Anexo 5: Empleo Formal Urbano en Empresas Privadas de 10 y más trabajadores por Sectores Económicos en la Región Ica……..... 31
Anexo 6: Índice de Precios al Consumidor en la ciudad de Ica..... 32
Anexo 7: Exportaciones por Grupo de Productos..... 33
Anexo 8: Exportaciones de Productos Tradicionales..... 34
Anexo 9: Exportaciones de Productos No Tradicionales..... 35
Anexo 10: Exportaciones por Bloque Económico y Países..... 36
Anexo 11: Importaciones por uso o destino económico..... 37
Anexo 12: Ingresos Corrientes del Gobierno Central..... 38
Anexo 13: Gastos del Gobierno Regional según Naturaleza..... 39
Anexo 14: Gastos del Gobierno Regional según Naturaleza y Unidad Ejecutora..... 39
Anexo 15: Ingresos de la Sociedad de Beneficencia Pública de Ica……..... 40
Anexo 16: Gastos de la Sociedad de Beneficencia Pública de Ica..……..... 40
Anexo 17: Depósitos y Obligaciones del Sistema Financiero..... 41
Anexo 18: Depósitos y Obligaciones del Sistema Financiero por Provincias..... 42
Anexo 19: Crédito del Sistema Financiero..... 43
Anexo 20: Crédito del Sistema Financiero por Provincias……..... 44
Anexo 21: Cartera Pesada en el Sistema Financiero……..... 45

DIRECCIÓN EN INTERNET

http://www.bcrp.gob.pe

RESEÑA INTRODUCTORIA

El Valor Bruto de la Producción de Bienes de Ica, disminuyó 12,0 por ciento respecto a enero del año 2007, debido a la contracción de los sectores agropecuario (10,3 por ciento), pesca (45,0 por ciento) y minería (11,0 por ciento).

El desenvolvimiento negativo de la actividad agropecuaria se debió a la contracción de la producción agrícola (24,1 por ciento), no obstante el crecimiento de la pecuaria (12,7 por ciento). En la pesca, la caída de la producción se debió a la veda de la pesca industrial y la menor extracción de pesca de consumo humano directo; mientras que en la minería, la empresa Shougang – Hierro Perú redujo su producción .

El turismo descendió en 18,3 por ciento por el menor flujo de visitantes nacionales (19,8 por ciento).

El empleo formal en la región de Ica en empresas privadas de 10 y más trabajadores cayó en 5,1 respecto al mes anterior, sin embargo en los doce últimos meses aumentó 12,9 por ciento.

El Índice de Precios al Consumidor (IPC**)** de la ciudad de Ica, registró en enero un aumento de 0,58 por ciento influenciado por el incremento en los precios de los grupos: Muebles, Enseres y Mantenimiento de la Vivienda (4,15 por ciento), Cuidado de la Salud y Servicios Médicos (3,58 por ciento) y Alimentos y Bebidas (0,65 por ciento). En los últimos doce meses acumuló una variación positiva de 8,25 por ciento.

Las exportaciones de Ica fueron menores en 28,1 por ciento con relación a enero del año 2007, a causa del descenso de las exportaciones de productos tradicionales (43,3 por ciento), no obstante el crecimiento de los no tradicionales (24,6 por ciento).

El valor CIF de las importaciones realizadas por el Puerto de Pisco crecieron 46,5 por ciento, por las mayores compras de insumos (37,1 por ciento).

En el aspecto fiscal, los ingresos corrientes del Gobierno Central se incrementaron 1,5 por ciento, impulsado por la mayor recaudación del Impuesto a la Renta (46,9 por ciento) e IGV (7,2 por ciento).

Los gastos del Gobierno Regional, fueron mayores en 12,1 por ciento con relación a enero de 2007, por el incremento de los Gastos Corrientes (10,0 por ciento) y de Capital (234,9 por ciento).

De otro lado, los ingresos Sociedad de Beneficencia Pública decrecieron en 30,6 y los gastos subieron 8,7 por ciento, respecto a enero de 2007.

El sistema financiero regional mostró una evolución favorable de los depósitos y colocaciones**,** al incrementarse en 19,5 y 21,6 por ciento, respectivamente, con relación a enero de 2007, destacando la expansión de los depósitos en moneda nacional que logró reducir el grado de dolarización de los depósitos a 41,7 por ciento. En cuanto a liderazgo, el Banco de Crédito captó la mayor proporción de depósitos y tuvo la participación más importante en los créditos con 31,9 y 38,3 por ciento, respectivamente.

I. ACTIVIDAD PRODUCTIVA

1.1 Producción

El Valor Bruto de Producción (VBP) de bienes de Ica, disminuyó 12,0 por ciento respecto a enero de 2007, por la contracción de los sectores agropecuario (10,3 por ciento), pesca (45,0 por ciento) y minería (11,0 por ciento).

CUADRO N° 1
VALOR BRUTO DE PRODUCCIÓN DE BIENES
(Variación real 1/)

	ENERO	
	2007	2008
Agropecuario	31,5	-10,3
Pesca	137,8	-45,0
Minería	3,0	-11,0
VBP de Bienes	31,1	-12,0

1/ Respecto al mismo mes o periodo del año anterior
ELABORACIÓN: BCRP, Sede Regional Huancayo. Departamento de Estudios Económicos

1.1.1 Producción Agropecuaria

El VBP agropecuaria se redujo 10,3 por ciento respecto a enero de 2007, por el comportamiento negativo que mostró el subsector agrícola (24,1 por ciento), no obstante el crecimiento del pecuario (12,7 por ciento).

CUADRO N° 2
VALOR BRUTO DE PRODUCCIÓN AGROPECUARIO
(Variación real 1/)

	ENERO	
	2007	2008
Sub Sector Agrícola	38,3	-24,1
Sub Sector Pecuario	21,5	12,7
Sector Agropecuario	**31,5**	**-10,3**

1/ Respecto al mismo mes o periodo del año anterior
FUENTE: Ministerio de Agricultura – Ica
ELABORACIÓN: BCRP, Sede Regional Huancayo. Departamento de Estudios Económicos

GRAFICO N° 1
VALOR BRUTO DE LA PRODUCCIÓN AGROPECUARIA
2007 - 2008

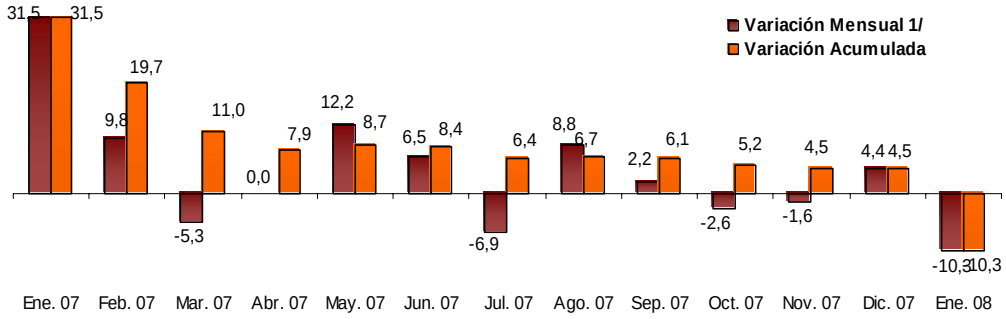

1/ Respecto asimilas mes del año precedente
ELABORACION: BCRP, Sede Regional Huancayo. Departamento de Estudios Económicos

Sub Sector Agrícola

Producción

La producción agrícola disminuyó 24,1 por ciento, influenciado por la menor producción de uva (37,1 ciento), cebolla cabeza amarilla (100,0 por ciento), algodón (23,6 por ciento) y tomate (10,1 por ciento). El único cultivo que aumentó su producción fue el de maíz amarillo duro (5,7 por ciento).

CUADRO N° 3
PRODUCCIÓN DE PRINCIPALES PRODUCTOS AGRÍCOLAS 1/
(EN TM)

CULTIVO	ENERO		
	2007	2008	Var. %
Alcachofa	0,0	226,0	-
Algodón	13 253,1	10 124,9	- 23,6
Camote	555,0	164,0	- 70,5
Cebolla cabeza amarilla	6 025,5	0,0	- 100,0
Espárrago	7 314,6	6 980,5	- 4,6
Maíz amarillo duro	2 994,3	3 166,2	5,7
Maíz choclo	21,0	0,0	- 100,0
Naranjo	0,0	0,0	-
Pallar grano seco	25,8	9,6	- 62,8
Papa	0,0	0,0	-
Páprika	0,0	22,0	-
Tangüelo	0,0	0,0	-
Tomate	14 329,8	12 882,3	- 10,1
Uva	16 909,4	10 643,7	- 37,1
Zapallo	465,8	174,2	- 62,6

1/ Cifras Preliminares
FUENTE: Ministerio de Agricultura – Ica
ELABORACIÓN: BCRP, Sede Regional Huancayo. Departamento de Estudios Económicos

GRAFICO N° 2
VALOR BRUTO DE LA PRODUCCIÓN AGRÍCOLA
2007 - 2008

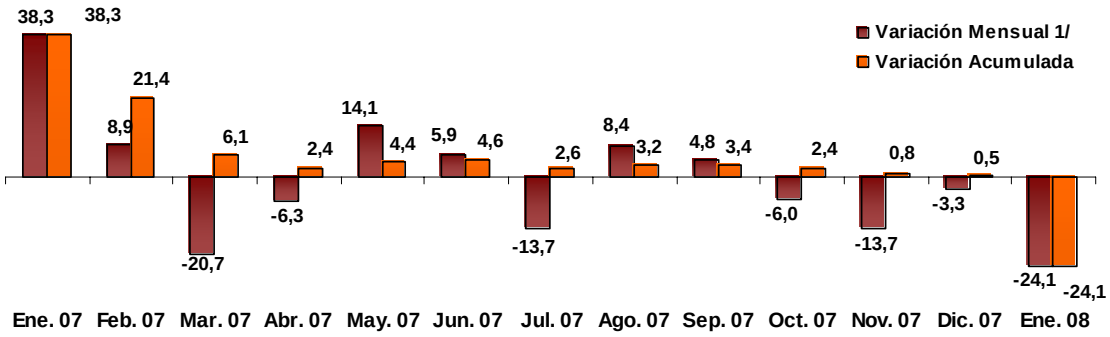

1/ Respecto asimilas mes del año precedente
ELABORACION: BCRP, Sede Regional Huancayo. Departamento de Estudios Económicos

GRAFICO N° 3
PARTICIPACIÓN EN el VBP AGRÍCOLA
ENERO _ ENERO

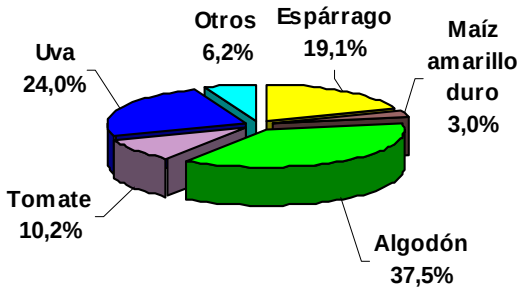

ELABORACION: BCRP, Sede Regional Huancayo. Departamento de Estudios Económicos

Evaluación de la Producción de los Principales Cultivos

Algodón

La producción cayó en 23,6 por ciento respecto a enero de 2007, principalmente en las provincias de Ica y Palpa por menores siembras, debido a limitaciones del recurso hídrico. La cotización en enero, fue de S/. 2,96 por kilogramo en chacra, superior en 7,2 por ciento a su similar de 2007.

Espárrago

La producción descendió en 4,6 por ciento, debido al menor rendimiento promedio por incremento de la temperatura que afecta la maduración de las áreas en proceso de crecimiento. El precio en chacra fue S/. 2,66, menor en 45,7 por ciento al de enero de 2007.

Maíz Amarillo Duro

El incremento del rendimiento promedio por empleo de semillas certificadas, el mejor manejo agronómico y la mayor disponibilidad del recurso hídrico en las provincias de Ica, Nazca, Palpa y Pisco, sustentaron la mayor producción (5,7 por ciento). El precio en chacra fue S/.0,85 por Kg., mayor a lo cotizado en enero de 2007 (S/.0,67 por Kg).

Cebolla cabeza amarilla

No hubo producción, debido a que no se realizaron siembras en agosto de 2007 por la poca demanda del mercado externo y los bajos precios en el mercado local.

Tomate

La producción descendió 39,6 por ciento, por las menores áreas cosechadas debido a que no hubo siembras en julio y agosto de 2007, especialmente en las provincia de Ica, Chincha, Nazca y Palpa actuando en base al requerimiento del mercado externo, que es atendido en su totalidad por la empresa ICATOM. El precio en chacra fue S/. 0,63 por Kg, inferior en 20,3 por ciento al de diciembre del año anterior.

Uva

La producción cayó en 37,1 por ciento respecto a enero del año anterior a consecuencia de los retrasos en la cosechas de algunas variedades de uva de mesa, por condiciones meteorológicas desfavorables que retardaron el proceso de maduración. El precio en chacra fue de S/. 1,49, inferior en 14,4 por ciento respecto a diciembre de 2 006

CUADRO N° 4
PRECIOS EN CHACRA DE PRINCIPALES CULTIVOS
(En nuevos soles por Kg.)

CULTIVOS	ENERO		Var. %
	2007	2008	
Alcachofa	0,00	1,10	-
Algodón	2,76	2,96	7,2
Cebolla cabeza amarilla	0,80	0,00	- 100,0
Espárrago	4,90	2,66	- 45,7
Maíz amarillo duro	0,67	0,85	26,9
Pallar grano seco	0,00	7,11	-
Tomate	0,79	0,63	- 20,3
Vid	1,74	1,49	- 14,4

FUENTE: Ministerio de Agricultura – Ica
ELABORACIÓN: BCRP, Sede Regional Huancayo. Departamento de Estudios Económicos

GRÁFICO N° 4
ESPÁRRAGO - PRECIOS EN CHACRA
En S/.

GRÁFICO N° 05
ALGODÓN - PRECIOS EN CHACRA
En S/.

ELABORACIÓN: BCRP, Sede Regional Huancayo. Departamento de Estudios Económicos

Siembras

La superficie sembrada de los principales cultivos disminuyó 29,6 por ciento

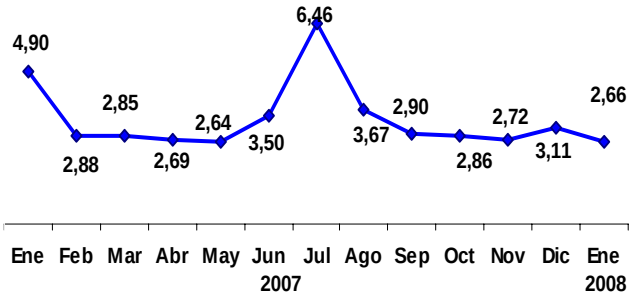

realizan mayormente con las aguas de

avenida, y en el caso de la alcachofa y el espá
de a
la ba

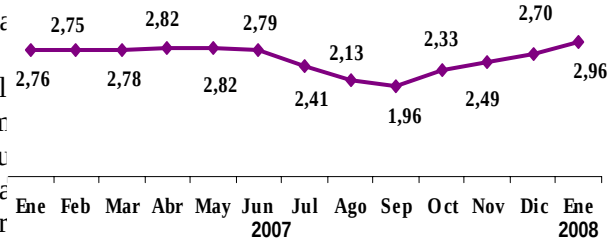

En l
siem
influ
insta
pápr
duro (10,2 por ciento) y espárrago (50,8 por ciento).

CUADRO N° 5
SUPERFICIE SEMBRADA 1/
(Has)

CULTIVOS	ENERO		CAMPAÑA AGRÍCOLA 2/	
	2007	2008	2005/2007	2007/2008
CULTIVOS TRANSITORIOS	**1 358**	**989**	**30 722**	**29 091**
Alcachofa	135	15	135	15
Algodón	1	73	24 133	23 441
Camote	26	15	607	341
Cebolla cabeza amarilla	0	4	279	130
Maíz amarillo duro	782	515	2 893	2 599
Maíz choclo	0	0	38	41
Pallar grano seco	26	44	54	62
Papa	3	10	50	94
Páprika	158	78	966	657
Tomate	33	21	516	729
Zapallo	7	16	127	141
Otros	187	198	924	843
CULTIVOS PERMANENTES	**204**	**111**	**1 001**	**581**
Espárrago	160	79	305	150
Tangüelo	0	10	62	24
Vid	10	4	207	179
Otros	34	18	426	229
TOTAL	**1 562**	**1 099**	**31 722**	**29 673**

1/ Cifras preliminares
2/ De agosto a enero
FUENTE: Ministerio de Agricultura – Ica
ELABORACIÓN: BCRP, Sede Regional Huancayo. Departamento de Estudios Económicos

Sub Sector Pecuario

La producción pecuaria se incrementó 12,7 por ciento, destacando la producción de carne de aves (15,2 por ciento) y huevos (8,7 por ciento), debido al sostenimiento de la demanda y los planes de consolidación de la empresa San Fernando en el mercado del "sur chico" (Cañete, Chincha, Pisco e Ica). En la provincia de Chincha existen importantes empresas avícolas entre la que destaca La Calera .

En el primer mes del año, la producción de carne de aves y huevos representó el 40,6 y 30,4 por ciento respectivamente, del VBP pecuario.

o

CUADRO N° 6
PRODUCCIÓN PECUARIA
(T.M.)

	ENERO		
	2007	2008	Var. %
Carne de ave	4 318,4	4 973,3	15,2
Carne de porcino	42,0	52,1	24,1
Carne de vacuno	70,7	78,3	10,6
Leche Vacuno	1 580,1	1 631,5	3,3
Huevos	5 103,1	5 547,6	8,7

FUENTE: Ministerio de Agricultura - Ica.
ELABORACIÓN: BCRP, Sede Regional Huancayo. Departamento de Estudios Económicos

GRAFICO N° 06
PARTICIPACION EN EL VBP PECUARIO ENERO 2008

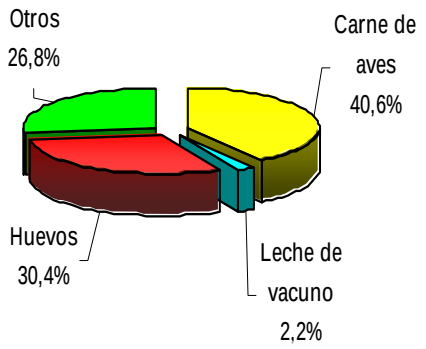

ELABORACION BCRP, Sede Regional Huancayo, Departamento de Estudios Economicos

GRAFICO N° 07
VALOR BRUTO DE LA PRODUCCION PECUARIA
2007 - 2008

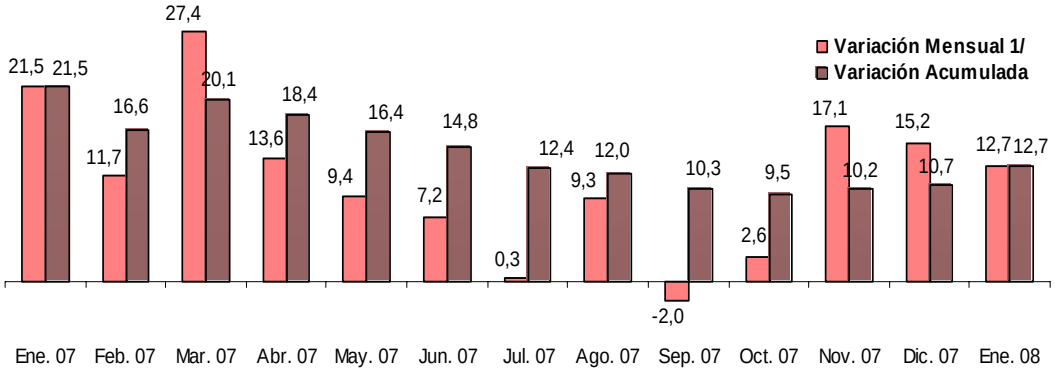

1/ Respecto a Similar Periodo del Año Precedente
ELABORACION BCRP, Sede Regional Huancayo, Departamento de Estudios Economicos

1.1.2. Producción Pesquera

La producción pesquera se contrajo en 45,0 por ciento, explicado por la menor extracción de pescado fresco para consumo humano directo (41,7 por ciento) y por no haberse realizado actividades de pesca industrial por encontrarse en veda.

.

CUADRO N° 7
PRODUCCIÓN PESQUERA
(T.M.B.)

IMPUESTOS	ENERO		
	2007	2008	Var. % 1/
CONSUMO HUMANO DIRECTO	**2 930**	**1 621**	**- 44,7**
Fresco	1 701	359	- 78,9
Congelado	236	163	- 30,8
Conservas	532	712	33,8
Curado	460	387	- 15,9
CONSUMO HUMANO INDIRECTO	**20**	**0**	**- 100,0**
Anchoveta	0	0	-
Otras Especies	20	0	- 100,0
TOTAL	**2 950**	**1 621**	**- 45,0**

FUENTE: Ministerio de la Producción. Dirección Regional de Pesquería - Ica.
ELABORACIÓN: BCRP, Sede Regional Huancayo. Departamento de Estudios Económicos

1.1.3. Producción Minera

La producción minera metálica, disminuyó 11,0 por ciento con relación a enero de 2007, debido a la menor producción de hierro por la minera Shougang – Hierro Perú, única empresa productora de este mineral en el país.

CUADRO N° 8
PRODUCCIÓN MINERA METÁLICA

	ENERO		
	2007	2008	Var. %
Hierro (T.M.F.)	439 986	391 558	- 11,0
TOTAL 1/			**-11,0**

1/ Variación en términos reales, a precios de 1994
FUENTE: DGM/DPM/ Estadística Minera.
ELABORACIÓN: BCRP, Sede Regional Huancayo. Departamento de Estudios Económicos

GRAFICO N° 08
VALOR BRUTO DE LA PRODUCCION MINERA
2007 - 2008

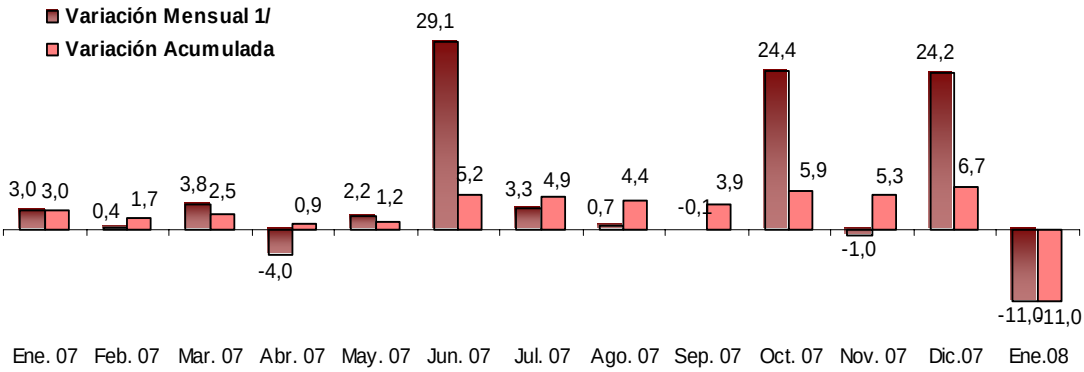

1/ Respecto a Similar Periodo del Año Precedente
ELABORACION BCRP, Sede Regional Huancayo, Departamento de Estudios Economicos

GRAFICO N° 09
PRODUCCION DE HIERRO Y COTIZACIÓN INTERNACIONAL
2007 – 2008

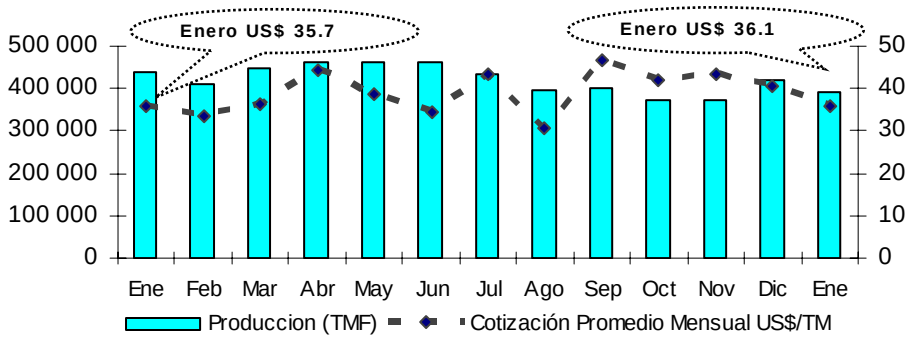

ELABORACION BCRP, Sede Regional Huancayo, Departamento de Estudios Economicos

1.1.4. Turismo

Los arribos turísticos a la región, decrecieron 18,3 por ciento respecto a enero de 2007, debido al menor flujo de visitantes nacionales (19,8 por ciento) y extranjeros (11,7 por ciento).

Ica y Nazca, acogieron al mayor número de turistas, representando el 50,1 y 25,8 por ciento, respectivamente, del total de arribos.

CUADRO N° 9
ARRIBOS A ESTABLECIMIENTOS DE HOSPEDAJE

	ENERO		
	2007	2008	Var. %
Nacionales	36 018	28 902	-19,8
Extranjeros	8 130	7 181	-11,7
TOTAL	**44 148**	**36 083**	**-18,3**

FUENTE: Mincetur Ica
ELABORACIÓN: BCRP, Sede Regional Huancayo. Departamento de Estudios Económicos

GRAFICO N° 10
PARTICIPACION DE ARRIBOS TURISTICOS
(Enero 2008)

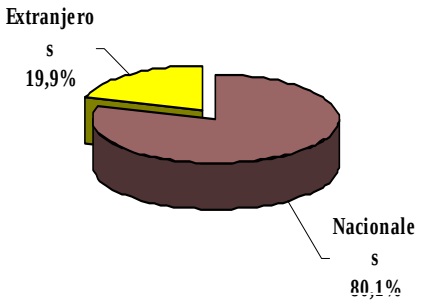

GRAFICO N° 11
PARTICIPACION TURISTICA POR PROVINCIAS
(Enero 2008)

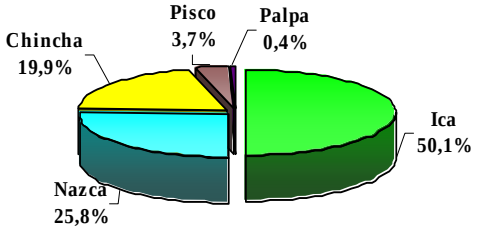

ELABORACIÓN: BCRP, Sede Regional Huancayo. Departamento de Estudios Económicos

1.2 Aspectos Laborales

El empleo en las empresas privadas de 10 a más trabajadores en las tres principales provincias de la región (Ica, Chincha y Pisco), cayó en 5,1 por ciento respecto al mes anterior, influenciado principalmente por la contracción en la demanda de mano de obra de los sectores primario, industria y servicios.

Comparado con enero de 2007, el empleo creció 12,9 por ciento, por la mayor captación laboral de los sectores primario (10,7 por ciento), industria (37,5 por ciento) y transportes y comunicaciones (34,2 por ciento).

CUADRO N° 10
CIUDAD DE ICA: DISTRIBUCIÓN Y VARIACIÓN DEL EMPLEO SEGÚN SECTORES ECONÓMICOS, ENERO 2008

Sectores Económicos	Distribución Porcentual al mes de Junio de 2007	Variación mensual (%) 1/	Variación anual (%) 2/
Primario	57,9%	-8,3	10,7
Industria	20,3%	-7,4	37,5
Electricidad, Gas y Agua	2,5%	0,5	0,5
Comercio	5,6%	-3,9	-2,6
Transportes y Comunicaciones	1,5%	3,4	34,2
Servicios	12,2%	-7,4	-1,2
TOTAL	**100,0%**	**-5,1**	**12,9**

1/ Variación del empleo del presente mes respecto al mes anterior.
2/ Variación del empleo del presente mes respecto al mismo mes del año anterior.
FUENTE: MTPE – DNPEFP
ELABORACIÓN: BCRP, Sede Regional Huancayo. Departamento de Estudios Económicos

GRAFICO N° 12
ICA: EMPLEO URBANO EN EMPRESAS DE 10 A MAS TRABAJADORES
(Variación % anualizada)

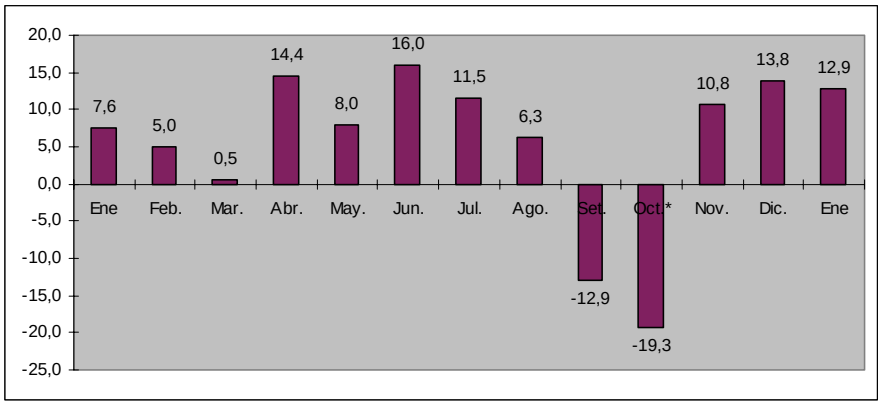

ELABORACIÓN: BCRP, Sede Regional Huancayo. Departamento de Estudios Económicos

GRAFICO N° 13
ICA: EMPLEO FORMAL URBANO SEGÚN SECTORES ECONOMICOS
(Var. Anualizada %)

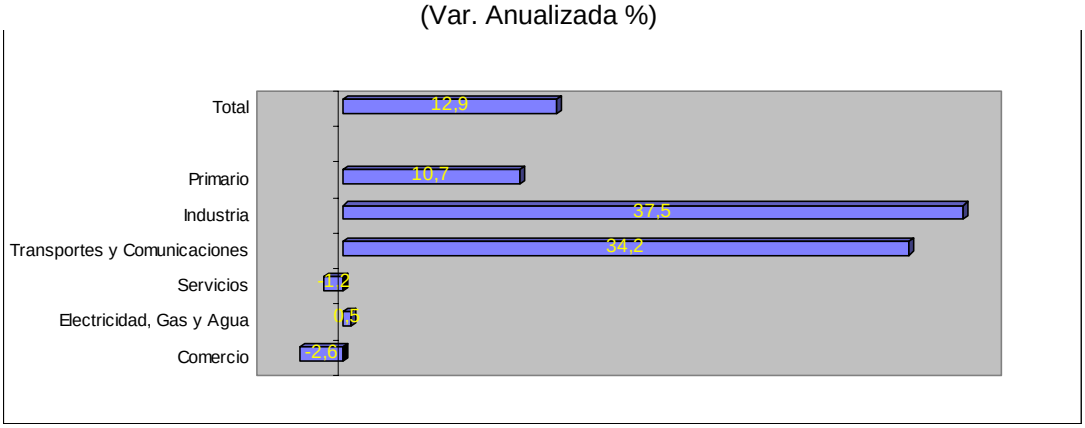

ELABORACIÓN: BCRP, Sede Regional Huancayo. Departamento de Estudios Económicos

II. INFLACIÓN

2.1 Inflación

En enero, la inflación en la ciudad de Ica fue 0,58 por ciento; en tanto que, para los últimos doce meses fue 8,25 por ciento.

CUADRO N° 11
CIUDAD DE ICA
INFLACIÓN

ENERO	Var. %
Var. % Mensual 1/	0,58
Var.% Acumulada 2/	0,58
Var. % Anualizada 3/	8,25

1/ Respecto del mes anterior
2/ Respecto a enero del año anterior
3/ Respecto a igual mes del año anterior
FUENTE : INEI - Ica
ELABORACIÓN: BCRP, Sede Regional Huancayo. Departamento de Estudios

GRAFICO N° 14
INFLACIÓN ÚLTIMOS DOCE MESES
(Variación porcentual anualizada)

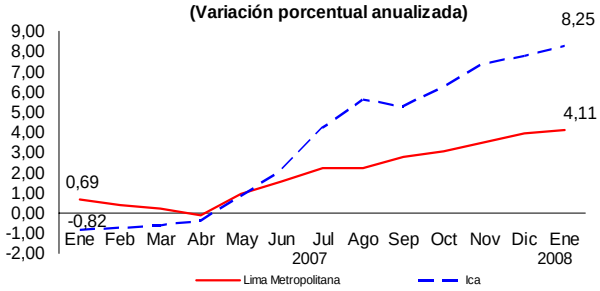

La inflación mensual, fue influenciada por las variaciones positivas en los precios de los grupos: Muebles, Enseres y Mantenimiento de la Vivienda (4,15 por ciento), Cuidado de la Salud y Servicios Médicos (3,58 por ciento) y Alimentos y Bebidas (0,65 por ciento).

CUADRO N° 12
CIUDAD DE ICA: INFLACIÓN POR GRANDES GRUPOS DE CONSUMO

	Ponderación	Variaciones %		
		Mensual	Acumulada	Anualizada
Índice General	**100**	**0,58**	**0,58**	**8,25**
1. Alimentos y Bebidas	53,7	0,65	0,65	13,84
2. Vestido y Calzado	7,7	0,48	0,48	3,13
3. Alquiler de Vivienda, Comb. y Elect.	12,9	0,03	0,03	3,88
4. Muebles, Enseres y Mant. Viv.	4,0	4,15	4,15	6,29
5. Cuidado Salud y Serv. Médicos	1,6	3,58	3,58	4,34
6. Transportes y Comunicaciones	9,8	-0,32	-0,32	0,30
7. Esparc. Divers. Serv. Cult. y de Ens.	3,7	0,11	0,11	2,87
8. Otros Bienes y Servicios	6,5	0,41	0,40	0,83

FUENTE: INEI – Ica
ELABORACIÓN: BCRP, Sede Regional Huancayo. Departamento de Estudios Económicos

Los productos de primera necesidad que registraron las mayores alzas fueron: espinaca (37,2 por ciento), mandarina (28,2 por ciento), arveja verde (27,4 por ciento) y piña selva (25,2 por ciento).

Por el contrario, disminuyeron sus precios: limón (27,2 por ciento), col crespa (20,7 por ciento), bonito fresco (19,7 por ciento) y pollo eviscerado (10,2 por ciento).

CUADRO N° 13
ICA: PRODUCTOS DE MAYOR VARIACIÓN EN SUS PRECIOS
(Enero 2008 – Porcentajes)

Subieron sus precios	%	Bajaron sus precios	%
Espinaca	37,2	Limón	-27,2
Mandarina	28,2	Col Crespa	-20,7
Arveja Verde	27,4	Bonito Fresco	-19,7
Piña Selva	25,2	Ají Escabeche	-19,4
Granadilla	20,6	Pollo Eviscerado	-10,2
Papa Amarilla	18,6	Gallina Eviscerada	-8,7
Papa Blanca	18,3	Tomate Italiano	-8,7
Lengua de Res	18,1	Pimienta	-6,3
Manzana Corriente	16,7	Carne de Carnero	-4,8
Ají Panca	16,4	Huevos a Granel	-4,6

FUENTE: INEI – Ica
ELABORACIÓN: BCRP, Sede Regional Huancayo. Departamento de Estudios Económicos

III. SECTOR EXTERNO

3.1 Exportaciones

Las exportaciones de Ica cayeron en 28,1 por ciento respecto a similar mes del año anterior. Los productos tradicionales disminuyeron 43,3 por ciento, no obstante los no tradicionales aumentaron 24,6 por ciento.

Entre los tradicionales la mayor contracción se dio en los productos mineros que disminuyeron 49,8 por ciento; mientras que, entre los no tradicionales el crecimiento se debió a las exportaciones de productos agropecuarios (41,6 por ciento), como espárragos, uvas y pasta de tomate y otros productos no clasificados como chocolates.

En el primer mes del año, las exportaciones no tradicionales representaron el 38,7 por ciento del total exportado, participación mayor a la registrada en similar mes del año pasado (22,3 por ciento).

CUADRO N° 14
EXPORTACIONES POR GRUPO DE PODUCTOS 1/
(Valor FOB en miles de US$)

IMPUESTOS	ENERO		
	2007	2008	Var. % 1/
PRODUCTOS TRADICIONALES	**122 882**	**69 721**	**-43,3**
Agrícolas	348	0	-
Mineros	79 758	40 042	-49,8
Pesqueros	10 982	4 038	-63,2
Petróleo y derivados	31 793	25 640	-19,4
PRODUCTOS NO TRADICIONALES	**35 268**	**43 944**	**24,6**
Agropecuarios	25 785	36 514	41,6
Pesqueros	1 278	884	-30,8
Textiles	7 941	5 862	-26,2
Otros 2/	264	683	158,4
TOTAL	**158 150**	**113 664**	**-28,1**

1/ Información preliminar
2/ Cartones, papeles, chocolates, licores.
FUENTE: SUNAT. www.sunat.gob.pe
ELABORACIÓN: BCRP, Sede Regional Huancayo. Departamento de Estudios Económicos

GRAFICO N° 15
ESTRUCTURA DE EXPORTACIONES POR GRUPO DE PRODUCTOS
Enero 2008

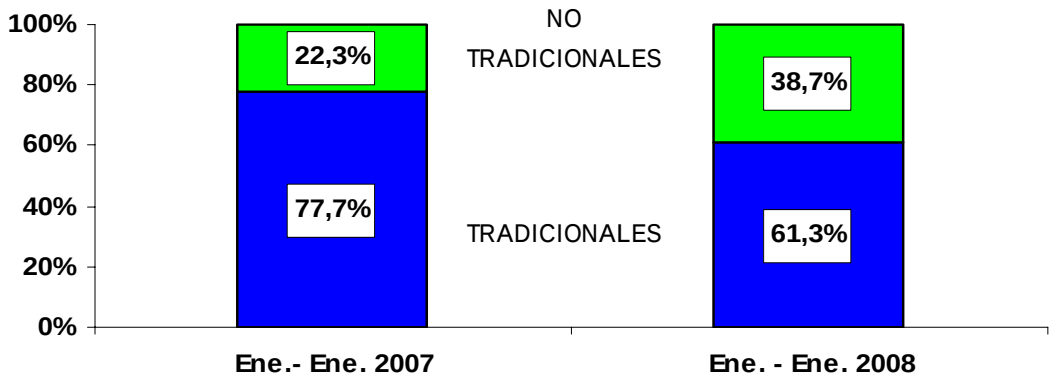

ELABORACION BCRP; Sede Regional Huancayo, Departamento de Estudios Económicos

CUADRO N° 15
PRINCIPALES PAISES DE DESTINO Y PRINCIPAL PRODUCTO EXPORTADO (Enero 2008)

País	% del Total	Principal Producto
Estados Unidos	35,5	Gasolina, Espárragos Frescos, Alcachofas Frescas, Cebollas, Hierro, Prendas de vestir
China	24,6	Harina de pescado, Hierro, Hilados de algodón, otros pesqueros
Resto de Asia	9,8	Espárragos fresco, Hierro, Mariscos Congelados, Prendas de Vestir, Tomates en conserva
España	4,2	Alcachofas frescas, Cebollas, Conserva de pescado, Espárragos en conserva, Espárragos frescos, Mariscos en Conserva, Pescado Congelado
Resto Unión Europea	3,8	Arvejas, Espárragos frescos, Espárragos en conserva, Frutas frescas, prendas de vestir, tomates en conserva, uva fresca.
RESTO DE AMÉRICA	3,7	Espárragos fresco, Hierro, Pimiento Entero, Prendas de Vestir
Países Bajos	2,8	Cebollas, Frutas frescas, Mangos, Paltas, Semillas, Uva fresca, Espárragos frescos
México	2,8	Frutas frescas o en conserva, Hierro, Espárragos frescos, Pimiento entero, Prendas de vestir
Argentina	2,8	Estaño, Prendas de vestir, Zinc
Otros Países	9,9	Otros
TOTAL	100,0	

FUENTE: SUNAT. www.sunat.gob.pe
ELABORACIÓN: BCRP, Sede Regional Huancayo. Departamento de Estudios Económicos

El principal país de destino de las exportaciones fue USA, destacando la gasolina y las alcachofas frescas, que representaron el 63,6 y 19,0 por ciento del total exportado a dicho país.

GRAFICO N° 16
COMPOSICIÓN DE LAS EXPORTACIONES A CHINA
(Enero 2008)

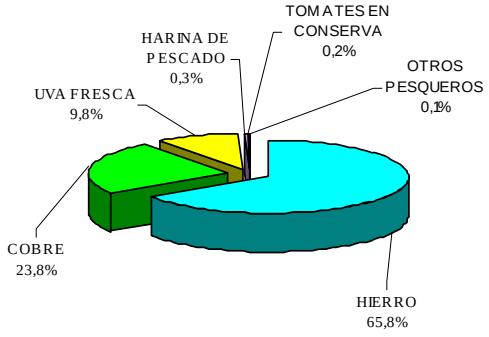

GRAFICO N° 17
COMPOSICION DE LAS EXPORTACIONES A ESTADOS UNIDOS
(Enero 2008)

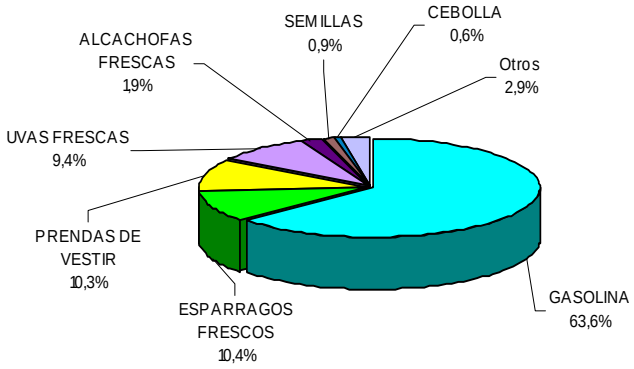

ELABORACIÓN: BCRP, Sede Regional Huancayo. Departamento de Estudios Económicos

3.2 Importaciones

El valor CIF de las importaciones efectuadas a través de la aduana de Pisco aumentaron 46,5 por ciento con relación a enero del año pasado, debido al mayor flujo de compras de insumos (37,1 por ciento), principalmente para la agricultura (89,9 por ciento).

CUADRO N° 16
IMPORTACIONES SEGÚN USO O DESTINO ECONÓMICO 1/
(Valor CIF en miles de US$)

IMPUESTOS	ENERO		
	2007	2008	Var. % 1/
I. Bienes de Consumo	**0**	**256**	**-**
II. Insumos	**18 606**	**25 513**	**37,1**
Materia prima para la agricultura	635	1 206	89,9
Materia prima para la industria	17 971	22 336	24,3
Otros	0	1 971	-
III. Bienes de Capital	**0**	**1 553**	**-**
Para la minería	0	0	-
Para la industria	0	1 553	-
Otros	0	0	-
IV. Otros	**39**	**0**	**- 100,0**
TOTAL	**18 645**	**27 322**	**46,5**

1/ Importaciones realizadas por el Puerto de Pisco
FUENTE: SUNAT. www.sunat.gob.pe
ELABORACIÓN: BCRP, Sede Regional Huancayo. Departamento de Estudios Económicos

IV. FINANZAS PÚBLICAS

4.1. Gobierno Central

Los ingresos del Gobierno Central, aumentaron 1,5 por ciento respecto a enero de 2007.

El crecimiento de la recaudación, se sustentó en los incrementos del Impuesto a la Renta (46,9 por ciento), IGV (7,2 por ciento). En el caso del IGV, por las mayores captaciones por Operaciones Externas (15,9 por ciento).

En el primer mes del año, los ingresos por concepto de IGV e Impuesto a la Renta representaron el 63,7 y 26,5 por ciento, respectivamente, del total recaudado.

CUADRO N° 17
INGRESOS CORRIENTES DEL GOBIERNO CENTRAL
(En miles de nuevos soles)

IMPUESTOS	ENERO		
	2007	2008	Var. % 1/
I. INGRESOS TRIBUTARIOS	**41 121**	**43 475**	**1,5**
1. Impuesto a la Renta	**7 535**	**11 524**	**46,9**
Personas Naturales	2 581	3 327	23,8
Personas Jurídicas	4 895	8 143	59,7
Regularización	58	54	- 10,8
2. Impuesto a la Importación	**6 564**	**1 866**	**- 72,7**
3. Impuesto General a las Ventas (IGV)	**24 830**	**27 728**	**7,2**
Operaciones Internas	9 017	10 883	15,9
Operaciones Externas	15 814	16 845	2,3
4. Impuesto Selectivo al Consumo (ISC)	**974**	**1 091**	**7,6**
5. Otros Ingresos Tributarios	**1 219**	**1 266**	**- 0,3**
6. Devoluciones	**0**	**0**	**-**
II. INGRESOS NO TRIBUTARIOS	**41**	**35**	**- 19,0**
TOTAL	**41 162**	**43 509**	**1,5**

1/ Variación en términos reales
FUENTE: Superintendencia Nacional de Administración Tributaria – SUNAT
ELABORACIÓN: BCRP, Sede Regional Huancayo. Departamento de Estudios Económicos

GRAFICO N° 18
RECAUDACIÓN TRIBUTARIA MENSUAL
(En Miles de Nuevos Soles)

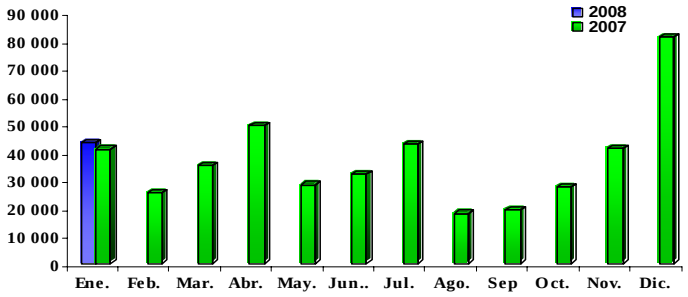

ELABORACION BCRP, Sede Regional Huancayo, Departamento de Estudios Económicos

4.2. Gobierno Regional

El gasto ejecutado por el Gobierno Regional subió 12,1 por ciento respecto a enero del año pasado, como resultado del incremento de los Gastos Corrientes (10,0 por ciento) y de Capital (2,3 veces).

En la ejecución presupuestal, los gastos corrientes representaron el 97,2 por ciento, debido al peso de los rubros de personal y obligaciones sociales y previsionales que totalizaron el 93,2 por ciento del total.

CUADRO N° 18
GASTOS DEL GOBIERNO REGIONAL

	ENERO		
	2007	2008	Var. % 1/
GASTOS CORRIENTES	**26 595**	**30 482**	**10,0**
Pers. y Oblig. Sociales	18 852	22 641	15,3
Obligaciones Previsionales	6 521	6 592	-2,9
Bienes y Servicios	1 075	1 103	-1,4
Otros Gastos Corrientes	148	145	-5,8
GASTOS DE CAPITAL	**250**	**873**	**234,9**
Inversiones	224	842	260,7
Otros Gastos de Capital	26	31	13,3
TOTAL	**26 846**	**31 355**	**12,1**

1/ Variación en términos reales
FUENTE: Gobierno Regional de Ica
ELABORACIÓN: BCRP, Sede Regional Huancayo. Departamento de Estudios Económicos

GRAFICO N° 19
PARTICIPACION EN EL GASTO DEL GOBIERNO REGIONAL
(Enero 2008)

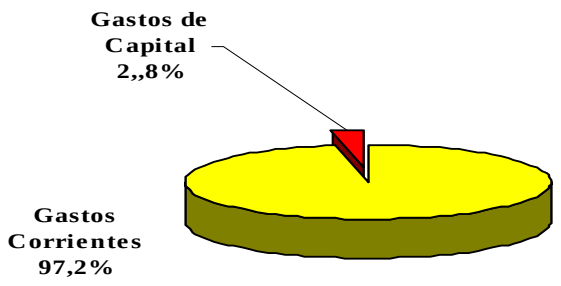

ELABORACIÓN: BCRP, Sede Regional Huancayo. Departamento de Estudios Económicos

Los gastos efectuados en el mes fueron financiados en un 97, 1 por ciento con Recursos Ordinarios transferidos por el Gobierno Central y 1,9 por ciento con recursos del canon y sobrecanon .

CUADRO N° 19
GASTOS DEL GOBIERNO REGIONAL POR FUENTE DE FINANCIAMIENTO
(En miles de nuevos soles)

	ENERO		
	2007	2008	Var. % 1/
Recursos Ordinarios	26 315	30 437	11,1
Canon y Sobrecanon	531	566	2,2
Recursos Directamente Recaudados	0	352	-
Donaciones y Transferencias	0	0	-
Fondo de Compensación Regional	0	0	-
TOTAL	**26 846**	**31 355**	**12,1**

1/ Variación en términos reales
FUENTE: Gobierno Regional de Ica
ELABORACIÓN: BCRP, Sede Regional Huancayo. Departamento de Estudios Económicos

4.3. Sociedad de Beneficencia Pública

Los ingresos de la Sociedad de Beneficencia, disminuyeron 30,6 por ciento respecto a enero del año pasado, como resultado de los menores ingresos por concepto de Tasas (37,3 por ciento) procedente de la venta de nichos y servicios funerarios.

CUADRO N° 20
INGRESOS DE LA SOCIEDAD DE BENEFICENCIA PÚBLICA

	ENERO		
	2007	2008	Var. % 1/
INGRESOS CORRIENTES	**213**	**141**	**- 36,3**
Tasas	181	118	- 37,3
Venta de Bienes	2	4	84,5
Prestación de Servicios	17	13	- 25,6
Rentas de la Propiedad	7	5	- 30,2
Multas y Sanciones	0	0	450,1
Otros Ingresos Corrientes	5	0	- 100,0
INGRESOS DE CAPITAL	**44**	**44**	**- 3,2**
Transferencias	44	44	- 3,2
TOTAL	**257**	**185**	**- 30,6**

1/ Variación en términos reales
FUENTE: Sociedad de Beneficencia de Ica
ELABORACIÓN: BCRP, Sede Regional Huancayo. Departamento de Estudios Económicos

El gasto total de la Sociedad de Beneficencia fue superior en 8,7 por ciento respecto a enero de 2007.

Cabe precisar que el 97,4 por ciento se destinó a Gastos Corrientes.

CUADRO N° 21
GASTOS DE LA SOCIEDAD DE BENEFICENCIA PÚBLICA
(En miles de nuevos soles)

	ENERO		
	2007	2008	Var. % 1/
GASTOS CORRIENTES	**132**	**150**	**9,0**
Pers. y Oblig. Sociales	24	36	45,5
Obligaciones Previsionales	24	24	- 2,9
Bienes y Servicios	65	65	- 5,2
Otros Gastos Corrientes	19	25	27,0
GASTOS DE CAPITAL	**4**	**5**	**1,9**
Inversiones	2	4	77,6
Otros Gastos de Capital	2	1	- 69,7
TOTAL	**136**	**154**	**8,7**

1/ Variación en términos reales
FUENTE: Sociedad de Beneficencia de Ica
ELABORACIÓN: BCRP, Sede Regional Huancayo. Departamento de Estudios Económicos

V. MONEDA Y CRÉDITO

En enero, el sistema financiero de la región se caracterizó por mostrar una evolución favorable, al crecer los depósitos (19,5 por ciento) y los créditos (21,6 por ciento), respecto a enero de 2007.

El ratio de morosidad fue de 3,0 por ciento, lo que significó una mejora respecto al primer mes del año pasado, al disminuir en 0,5 punto porcentual.

5.1. Depósitos del Sistema Financiero

Los depósitos en el sistema financiero regional, fueron superiores en 19,5 por ciento respecto al saldo de enero del año pasado. Los depósitos en soles se incrementaron en 39,3, mientras que en dólares disminuyeron 0,2 por ciento, lo que muestra preferencia en la región por los depósitos en soles frente a los dólares, representando estos últimos el 41,7 por ciento del total.

Los depósitos a la vista aumentaron 17,3 por ciento y los depósitos de ahorro y a plazo en 23,6 y 16,8 por ciento, respectivamente.
A nivel institucional, los depósitos en las empresas bancarias crecieron 18,4 por ciento, mientras que las microfinancieras registraron un incremento de 21,9 por ciento.

Cabe precisar que, el Banco de Crédito captó la mayor proporción de depósitos, con una participación de 31,9 por ciento, en tanto que la CMAC Arequipa sólo registró el 0,3 por ciento del total.

CUADRO N° 22
DEPÓSITOS DEL SISTEMA FINANCIERO
(Saldo en miles de nuevos soles)

	ENERO		
	2007	2008	Var. % 1/
Empresas Bancarias	**0**	**0**	**-**
Instituciones de Microfinanzas	**432 046**	**532 879**	**18,4**
Cajas municipales	**202 517**	**257 173**	**21,9**
Cajas rurales	109 577	136 525	19,6
Edpymes	92 940	120 649	24,6
TOTAL	**634 563**	**790 052**	**19,5**
En M/N	**317 530**	**460 632**	**39,3**
En M/E	**317 033**	**329 420**	**-0,2**

1/ Variación en valores reales
FUENTE: Superintendencia de Banca y Seguros (SBS)
ELABORACIÓN: BCRP, Sede Regional Huancayo. Departamento de Estudios Económicos

CUADRO N° 23
PARTICIPACIÓN EN LOS DEPÓSITOS
(en %)

ENTIDAD	ENERO		
	Miles de S/.	Mes	Acumulado
Banco de Crédito	251 651	31,9%	31,9%
Caja Rural Señor de Luren	120 649	15,3%	47,1%
Caja Municipal de Ica	117 916	14,9%	62,0%
Banco Continental	101 070	12,8%	74,8%
Scotiabank	80 754	10,2%	85,1%
Interbank	76 480	9,7%	94,7%
Caja Municipal de Pisco	15 856	2,0%	96,8%
Banco de Comercio	4 104	0,5%	97,3%
Banco del Trabajo	2 766	0,4%	97,6%
Mi Banco	6 371	0,8%	98,4%
Interamericano de Finanzas	9 572	1,2%	99,6%
Caja Municipal de Arequipa	2 753	0,3%	100,0%
Banco Azteca del Perú	24	0,0%	100,0%
Falabella	86	0,0%	100,0%
TOTAL	**790 052**	**100,0%**	

FUENTE: Superintendencia de Banca y Seguros (SBS)
ELABORACIÓN: BCRP, Sede Regional Huancayo. Departamento de Estudios Económicos

GRAFICO N° 20
DEPÓSITOS Y COLOCACIONES DEL SISTEMA FINANCIERO
(En miles de nuevos soles)

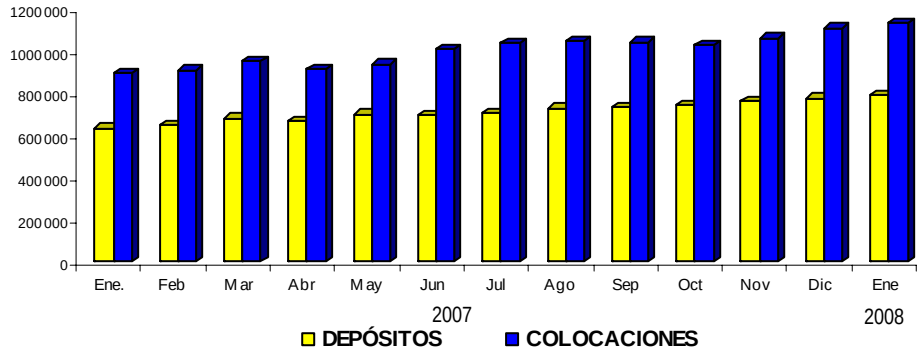

ELABORACIÓN BCRP, Sede Regional Huancayo. Departamento de Estudios Económicos

GRAFICO N° 21
EVOLUCIÓN DE LA DOLARIZACIÓN DE LOS DEPÓSITOS
(%)

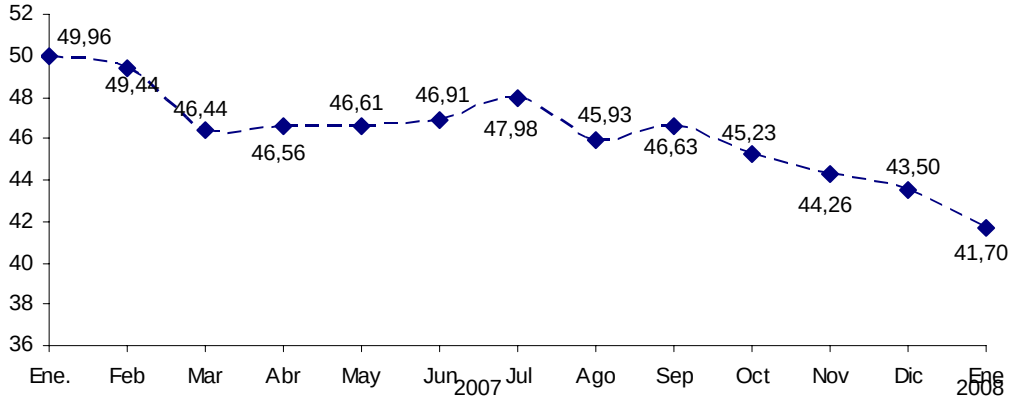

ELABORACIÓN BCRP, Sede Regional Huancayo. Departamento de Estudios Económicos

5.2. Crédito del Sistema Financiero

El crédito al sector privado, se expandió 21,6 por ciento con relación a enero de 2007, sustentado en el crecimiento de los créditos en moneda nacional (35,2 por ciento) y en moneda extranjera (9,6 por ciento). Los préstamos en moneda extranjera se sitúan en 47,9 por ciento, menor en 5,2 puntos porcentuales comparado con diciembre de 2006.

Por instituciones, las colocaciones de las empresas bancarias y microfinancieras aumentaron 23,2 y 17,5 por ciento, respectivamente, con relación a enero de 2007.

En cuanto a participación en el mercado de colocaciones, el Banco de Crédito lideró con el 38,3 por ciento, contrariamente el Banco de Comercio tuvo la menor participación (0,1 por ciento).

CUADRO N° 24
CRÉDITO DEL SISTEMA FINANCIERO
(Saldo en miles de nuevos soles)

	ENERO		
	2007	2008	Var. % 1/
Empresas Bancarias	**642 693**	**824 805**	**23,2**
Instituciones de Microfinanzas	**250 029**	**305 886**	**17,5**
Cajas municipales	120 224	144 439	15,4
Cajas rurales	126 245	155 552	18,3
Edpymes	3 560	5 895	59,0
TOTAL	**892 722**	**1 130 691**	**21,6**
En M/N	**418 367**	**589 168**	**35,2**
En M/E	**474 355**	**541 523**	**9,6**

1/ Variación en valores reales
FUENTE: Superintendencia de Banca y Seguros (SBS)
ELABORACIÓN: BCRP, Sede Regional Huancayo. Departamento de Estudios Económicos

CUADRO N° 25
PARTICIPACIÓN EN LOS CRÉDITOS
(en %)

ENTIDAD	ENERO		
	Miles de S/.	Mes	Acumulado
Banco de Crédito	433 486	38,3%	38,3%
Caja Rural Señor de Luren	155 552	13,8%	52,1%
Scotiabank	109 588	9,7%	61,8%
Caja Municipal de Ica	115 362	10,2%	72,0%
Banco Continental	121 583	10,8%	82,7%
Interbank	85 753	7,6%	90,3%
Mi Banco	35 545	3,1%	93,5%
Banco del Trabajo	26 026	2,3%	95,8%
Caja Municipal de Pisco	14 627	1,3%	97,1%
Caja Municipal de Arequipa	14 450	1,3%	98,3%
Edpyme Efectiva	5 895	0,5%	98,9%
Interamericano de Finanzas	9 403	0,8%	99,7%
Falabella	2 587	0,2%	99,9%
Banco de Comercio	754	0,1%	100,0%
Banco Azteca del Perú	79	0,0%	100,0%
TOTAL	**1 130 691**	**100,0%**	

FUENTE: Superintendencia de Banca y Seguros (SBS)
ELABORACIÓN: BCRP, Sede Regional Huancayo. Departamento de Estudios Económicos

La morosidad fue 3,0 por ciento, ratio inferior en 0,5 puntos porcentuales respecto a enero del año pasado, explicado por el incremento de las colocaciones brutas (21,6 por ciento) respecto de los créditos vencidos y en cobranza judicial (3,7 por ciento).

La morosidad de los créditos en moneda extranjera (3,3 por ciento) fue mayor al ratio de moneda nacional (2,7 por ciento). Las Edpymes mostraron el más alto índice de morosidad, con un ratio de 6,1 por ciento frente a las empresas bancarias que registraron 2,3 por ciento.

CUADRO N° 26
MOROSIDAD DEL SISTEMA FINANCIERO
(En % de las colocaciones brutas)

	ENERO		
	2007	2008	Var. %
Empresas Bancarias	**2,6**	**2,3**	**-0,3**
Instituciones de Microfinanzas	**6,4**	**5,3**	**-0,9**
Cajas Municipales	7,0	5,6	**-1,4**
Cajas Rurales	5,9	5,1	**-0,8**
Edpymes	4,7	6,1	**1,4**
[1] **TOTAL**	**3,5**	**3,0**	**-0,5**
En MN	**3,8**	**2,7**	**-0,8**
En ME	**3,3**	**3,3**	**0,0**

FUENTE: Instituciones Financieras
ELABORACIÓN: BCRP, Sede Regional Huancayo. Departamento de Estudios Económicos

5.3. Crédito a la Pequeña y Microempresa

El crédito otorgado a la pequeña y microempresa creció 16,9 por ciento en términos reales, respecto a enero de 2007.

En cuanto al liderazgo, la Caja Rural Señor de Luren proporcionó el 45,6 por ciento del financiamiento, seguido de la Caja Municipal de Ica con 33,8 por ciento de participación.

CUADRO N° 27
CRÉDITO OTORGADO A LA PEQUEÑA Y MICROEMPRESA
(Saldos en miles de nuevos soles)

ENTIDAD	ENERO		
	2007	2008	Var. % 1/
Caja Rural Señor de Luren	126 245	155 552	18,3
Caja Municipal de Ica	94 305	115 362	17,5
Mi Banco	30 504	35 545	11,9
Caja Municipal de Pisco	15 251	14 627	-7,9
Caja Municipal de Arequipa	10 668	14 450	30,1
Edpyme Efectiva	3 560	5 895	59,0
TOTAL	**280 533**	**341 431**	**16,9**

1/ Variación en valores reales
FUENTE: Instituciones Financieras
ELABORACIÓN: BCRP, Sede Regional Huancayo. Departamento de Estudios Económicos

INFORMACIÓN ESTADÍSTICA MENSUAL

ANEXO N° 01
ICA: PRODUCCIÓN AGROPECUARIA
(TM)

CULTIVOS	2007													2008	
	Ene	Feb	Mar	Abr	May	Jun	Jul	Ago	Sep	Oct	Nov	Dic	Ene. - Ene.	Ene	Ene. - Ene.
Agrícolas															
Alcachofa	0,0	0,0	0,0	0,0	212,8	994,3	2 660,9	4 643,3	8 226,8	8 500,9	4 667,7	5 192,2	0,0	226,0	226,0
Algodón	13 253,1	13 157,8	10 378,1	23 589,1	18 074,9	9 732,6	386,1	150,7	10,1	22,8	210,5	338,9	13 253,1	10 124,9	10 124,9
Cebolla cabeza amarilla	6 025,5	0,0	0,0	0,0	930,0	0,0	3 476,0	9 900,0	25 214,0	19 422,0	8 490,0	2 400,0	6 025,5	0,0	0,0
Espárrago	7 314,6	7 143,3	7 483,5	7 303,3	5 126,2	4 002,9	4 121,7	8 195,6	16 444,6	16 640,2	15 138,1	13 599,3	7 314,6	6 980,5	6 980,5
Limón sutil	0,0	0,0	0,0	0,0	0,0	149,5	214,0	125,6	0,0	52,3	0,0	0,0	0,0	0,3	0,3
Lúcuma	0,0	9,5	20,3	177,8	249,2	301,4	152,9	0,0	0,0	0,0	0,0	0,0	0,0	0,0	0,0
Maíz amarillo duro	2 994,3	4 230,0	4 993,9	2 426,6	3 196,6	6 301,3	7 843,1	7 150,8	11 300,8	4 318,2	4 861,2	3 548,4	2 994,3	3 166,2	3 166,2
Maíz amiláceo	0,0	5,0	0,0	0,0	13,2	0,0	0,0	80,8	24,8	0,0	0,0	0,0	0,0	3,8	3,8
Maíz choclo	21,0	5,0	0,0	0,0	26,9	205,5	448,8	2 723,8	7 091,7	3 834,5	1 037,5	21,6	21,0	0,0	0,0
Mango	1 069,3	2 079,4	1 590,9	153,3	0,0	0,0	0,0	44,5	0,0	0,0	0,0	0,0	1 069,3	832,1	832,1
Naranjo	0,0	0,0	0,0	125,0	464,8	4 201,5	15 178,0	3 131,1	0,0	0,0	0,0	0,0	0,0	0,0	0,0
Olivo	0,0	0,0	0,0	0,0	17,2	0,0	703,3	33,5	0,0	0,0	0,0	0,0	0,0	0,0	0,0
Palto	0,0	0,0	95,0	1 369,5	5 456,0	2 799,0	2 066,3	1 158,6	150,3	161,0	0,0	0,0	0,0	0,0	0,0
Papa	0,0	137,0	24,0	270,5	102,3	0,0	2 484,4	25 942,4	25 427,0	14 097,3	2 251,5	0,0	0,0	0,0	0,0
Páprika	0,0	55,0	792,0	1 771,9	1 865,0	2 273,4	896,4	619,0	192,0	134,0	307,2	60,0	0,0	22,0	22,0
Tangelo	0,0	0,0	0,0	0,0	0,0	2 495,5	11 998,5	6 046,3	78,0	0,0	0,0	0,0	0,0	0,0	0,0
Tomate	14 329,8	8 454,0	5 880,1	4 444,5	2 438,5	2 521,4	2 441,6	2 639,4	2 749,1	9 166,0	5 093,0	8 992,0	14 329,8	12 882,3	12 882,3
Vid	16 909,4	22 748,2	8 384,6	855,8	45,0	0,0	0,0	0,0	10,0	2 361,8	13 852,4	18 348,7	16 909,4	10 643,7	10 643,7
Zapallo	465,8	397,0	1 436,6	1 047,0	1 574,0	2 922,0	4 099,9	4 172,1	2 959,9	306,0	433,2	651,6	465,8	174,2	174,2
Otros Productos Agrícolas															
Ají	280,0	393,2	111,9	113,7	24,5	122,0	335,0	84,1	190,4	25,2	138,4	10,0	280,0	0,0	0,0
Arveja grano verde	0,0	0,0	0,0	0,0	72,5	0,0	57,0	47,0	19,9	7,6	3,6	0,0	0,0	0,0	0,0
Camote	555,0	1 352,3	3 581,3	5 070,1	535,2	910,6	635,5	834,0	418,7	377,0	298,1	185,6	555,0	164,0	164,0
Cebolla	208,0	456,4	0,0	220,5	0,0	204,3	779,0	300,0	620,0	0,0	0,0	107,5	208,0	64,5	64,5
Ciruela	0,0	58,3	207,7	409,2	132,9	0,0	0,0	0,0	0,0	0,0	0,0	0,0	0,0	0,0	0,0
Fríjol grano seco	0,0	4,5	7,2	42,4	21,8	22,4	45,0	28,4	90,2	77,3	42,6	22,5	0,0	7,5	7,5
Garbanzo grano seco	0,0	0,0	0,0	0,0	0,0	0,0	0,0	32,5	257,1	598,6	433,2	0,0	0,0	0,0	0,0
Mandarina	0,0	0,0	2 223,0	3 635,0	5 837,0	4 695,4	1 934,7	541,4	0,0	0,0	0,0	0,0	0,0	0,0	0,0
Melocotonero	82,2	148,2	0,0	0,0	0,0	0,0	0,0	0,0	15,0	18,0	0,0	2,4	82,2	77,6	77,6
Melón	105,0	25,0	20,0	0,0	0,0	9,0	0,0	0,0	0,0	0,0	0,0	0,0	105,0	76,8	76,8
Pallar grano seco	25,8	3,1	6,0	12,0	0,0	21,0	321,3	2 104,6	2 339,2	1 517,2	336,0	286,6	25,8	9,6	9,6
Pecano	0,0	0,0	0,0	0,0	481,9	569,3	78,8	0,0	0,0	0,0	0,0	0,0	0,0	0,0	0,0
Pepino	36,0	20,0	40,0	100,0	0,0	95,0	220,3	118,2	100,0	81,0	0,0	0,0	36,0	0,0	0,0
Plátano	78,6	63,7	81,3	89,5	97,4	113,0	109,9	109,5	109,7	108,7	106,8	105,6	78,6	93,2	93,2
Sandia	1 522,9	1 407,0	1 040,5	957,0	307,0	230,0	76,0	0,0	182,5	216,0	287,6	439,8	1 522,9	1 330,3	1 330,3
Tuna	666,0	132,2	11,2	0,0	0,0	0,0	0,0	0,0	0,0	0,0	0,0	10,6	666,0	302,6	302,6
Yuca	0,0	0,0	36,0	115,2	238,5	463,9	1 006,4	865,5	207,2	325,0	0,0	0,0	0,0	135,0	135,0
PECUARIO															
Carne de ave	4 318,4	3 590,0	3 926,5	3 862,9	3 834,5	3 827,1	3 981,2	4 895,6	3 989,0	4 167,8	4 902,3	4 653,9	4 318,4	4 973,3	4 973,3
Carne de vacuno	70,7	81,4	95,8	117,1	103,1	103,1	123,6	85,5	87,8	91,1	98,7	121,6	70,7	78,3	78,3
Huevos	5 103,1	5 483,2	5 591,0	5 677,4	5 667,2	5 667,2	5 663,4	5 532,7	4 743,0	4 916,6	5 610,8	5 549,0	5 103,1	5 547,6	5 547,6
Leche Vacuno	1 580,1	1 485,1	1 585,6	1 561,2	1 609,3	1 609,3	1 643,1	1 640,3	1 802,6	1 646,1	1 635,3	1 651,9	1 580,1	1 631,5	1 631,5

FUENTE: Dirección Regional de Agricultura - Ica

ELABORACIÓN: BCRP. Sede Regional Huancayo. Departamento de Estudios Económicos

ANEXO N° 02
ICA: PRODUCCIÓN PESQUERA
(TM)

	2007													2008	
	Ene.- Ene.	**Ene.**	**Feb.**	**Mar**	**Abr**	**May**	**Jun**	**Jul**	**Ago**	**Sep**	**Oct**	**Nov**	**Dic**	**Ene**	**Ene.- Ene.**
CHD 1/	**2 930**	**2 930**	**2 382**	**1 289**	**4 284**	**3 416**	**1 511**	**2 269**	**1 016**	**469**	**1 486**	**1 640**	**1 866**	**1 621**	**1 621**
1. Fresco	**1 701**	**1 701**	**1 555**	**505**	**800**	**800**	**440**	**1 090**	**287**	**42**	**336**	**444**	**624**	**359**	**359**
Bonito	94	94	274	194	48	57	15	21	15	2	17	18	19	188	188
Bobo	2	2	8	10	9	13	13	12	17	1	17	18	19	2	2
Caballa	275	275	202	9	79	4	5	120	12	1	10	10	11	2	2
Cabinza	40	40	44	32	56	42	42	41	14	3	58	65	72	33	33
Cabrilla	8	8	9	9	6	24	7	19	9	0	9	10	11	2	2
Chita	2	2	7	6	6	6	7	10	7	0	8	8	9	0	0
GuUarra	13	13	8	8	5	5	6	7	8	1	8	9	11	3	3
Jurel	1 111	1 111	883	120	440	71	25	498	18	3	14	15	16	28	28
Lorna	14	14	12	19	35	40	52	26	20	10	13	15	16	32	32
Lenguado	7	7	5	6	8	8	7	10	7	0	7	8	10	1	1
Lisa	11	11	12	30	25	14	17	18	15	2	13	25	47	0	0
Mojarilla	13	13	9	12	14	16	21	21	15	0	13	22	38	0	0
Pejerrey	7	7	10	9	19	96	189	179	33	16	60	66	72	16	16
Perico	51	51	35	1	0	0	0	0	0	0	0	0	1	33	33
Pintadilla	8	8	6	7	8	9	8	9	7	1	6	11	20	2	2
Raya	10	10	11	12	7	7	8	15	17	1	15	29	56	5	5
Tranbollo	5	5	5	3	7	8	7	10	5	0	8	15	27	0	0
Otros	31	31	15	19	27	378	12	75	69	1	59	100	170	12	12
2. Congelado	**236**	**236**	**203**	**74**	**1 294**	**585**	**257**	**269**	**125**	**30**	**137**	**144**	**151**	**163**	**163**
3. Conserva	**532**	**532**	**262**	**258**	**1 719**	**1 354**	**307**	**346**	**200**	**79**	**95**	**100**	**106**	**712**	**712**
4. Curado	**460**	**460**	**363**	**452**	**471**	**677**	**507**	**564**	**403**	**318**	**918**	**951**	**984**	**387**	**387**
CHI 2/	**20**	**20**	**702**	**580**	**98 836**	**193 591**	**138 323**	**249**	**0**	**1 488**	**608**	**90 816**	**11 116**	**0**	**0**
1. Anchoveta	**0**	**0**	**693**	**570**	**98 806**	**193 377**	**138 203**	**114**	**0**	**1 354**	**138**	**90 816**	**11 116**	**0**	**0**
2. Otras Especies	**20**	**20**	**8**	**10**	**30**	**214**	**120**	**135**	**0**	**134**	**470**	**0**	**0**	**0**	**0**
TOTAL	**2 950**	**2 950**	**3 084**	**1 868**	**103 119**	**197 007**	**139 835**	**2 518**	**1 016**	**1 957**	**2 094**	**92 455**	**12 982**	**1 621**	**1 621**

1/ Consumo Humano DirecUo.

2/ Consumo Humano IndirecUo.

FUENUE: Dirección Regional de Producción - Ica

ELABORACION: BCRP. Sede Regional Huancayo. DeparUamenUo de EsUudios Económicos

ANEXO N° 03
ICA: PRODUCCIÓN MINERA METÁLICA

MINERAL	2007													2008	
	Ene.	Feb.	Mar.	Abr.	May	Jun	Jul	Ago	Sep	Oct	Nov	Dic	Ene. - Ene.	ENE	Ene. - Ene.
Hierro (TMF)	439 986	408 148	448 237	385 929	442 396	460 378	433 555	394 355	402 900	491 847	374 816	421 050	439 986	391 558	391 558

FUENTE: DGM/DPDM/Estadística Minera

ELABORACKON: BCRP. Sede Regional Huancayo. Departamento de Estudios Económicos

ANEXO N° 04

REGIÓN ICA: ARRIBOS POR PROVINCIAS

	ICA				NAZCA				CHINCHA				PISCO				PALPA				TOTAL					
	2007		2008		2007		2008		2007		2008		2007		2008		2007		2008		2007			2008		
	Nac.	Ext.	Nac.	Ext.	Nac.	Ext.	Nac.	Ext.	Nac.	Ext.	Nac.	Ext.	Nac.	Ext.	Nac.	Ext.	Nac.	Ext.	Nac.	Ext.	Nac.	Ext.	Total	Mac.	Ext.	Total
Enero	15 270	1 823	15 821	2 261	4 577	3 264	4 955	4 370	9 002	160	7 047	139	7 007	2 883	924	411	162	0	155	0	36 018	8 130	44 148	28 902	7 181	36 083
Febrero	17 119	2 034			4 692	3 757			8 293	231			6 873	3 405			154	0			37 131	9 427	46 558			
Marzo	16 219	2 495			4 549	5 422			8 294	261			5 982	3 634			173	0			35 217	11 812	47 029			
Abril	16 578	2 011			5 462	5 605			9 227	170			6 663	4 128			177	0			38 107	11 914	50 021			
Mayo	13 424	2 215			6 990	5 433			8 679	179			3 558	1 034			185	0			32 836	8 861	41 697			
Junio	15 121	1 717			7 000	5 277			7 346	249			4 503	3 061			159	0			34 129	10 304	44 433			
Julio	14 634	1 920			5 945	6 390			8 235	296			3 966	4 607			161	0			32 941	13 213	46 154			
Agosto	12 649	2 295			5 279	5 472			4 947	59			219	59			167	0			23 261	7 885	31 146			
Setiembre	12 559	1 869			5 190	5 936			5 859	82			356	48			58	0			24 022	7 935	31 957			
Octubre	17 089	3 248			5 452	8 014			7 018	69			560	288			181	0			30 300	11 619	41 919			
Noviembre	15 360	3 264			5 064	5 554			7 178	131			770	326			187	0			28 559	9 275	37 834			
Diciembre	15 149	1 849			4 719	2 616			7 004	43			1 119	413			178	0			28 169	4 921	33 090			
Ene. - Ene.	**15 270**	**1 823**	**15 821**	**2 261**	**4 577**	**3 264**	**4 955**	**4 370**	**9 002**	**160**	**7 047**	**139**	**7 007**	**2 883**	**924**	**411**	**162**	**0**	**155**	**0**	**36 018**	**8 130**	**44 148**	**28 902**	**7 181**	**36 083**
Var. Ene. %(08/07)			3,6	24,0			8,3	33,9			-21,7	-13,1			-86,8	-85,7			-4,3	-				-19,8	-11,7	-18,3
Var (Ene.- Ene.)% 08/07			3,6	24,0			8,3	33,9			-21,7	-13,1			-86,8	-85,7			-4,3	-				-19,8	-11,7	-18,3

FUENTE: MINCETUR - Ica

ELABORACION: BCRP. Sede Regional Huancayo. Departamento de Estudios Económicos

ANEXO N° 05
EMPLEO FORMAL URBANO EN EMPRESAS PRIVADAS DE 10 Y MÀS TRABAJADORES POR SECTORES ECONÒMICOS
CIUDAD DE ICA 1/

Año	Mes	Extractivo	Industria	Electricidad y Agua	Comercio	Servicios	Transportes y Comunicaciones	Total
2007	**Ene.**	6,1	9,1	20,1	3,6	9,7	19,1	**7,6**
	Feb.	-6,8	43,4	21,0	5,7	7,1	16,1	**5,0**
	Mar.	-13,6	36,6	24,2	7,8	6,1	12,7	**0,5**
	Abr.	4,8	30,1	28,0	16,3	26,5	14,1	**14,4**
	May.	-1,0	19,1	29,6	20,8	20,9	14,0	**8,0**
	Jun.	6,7	37,4	12,4	15,6	24,8	18,4	**16,0**
	Jul.	3,7	24,2	12,4	19,6	24,8	8,7	**11,5**
	Ago.	-3,0	23,8	13,0	21,5	15,2	5,5	**6,3**
	Set.	-26,0	-2,0	14,2	16,2	5,9	2,0	**-12,9**
	Oct.	-28,8	-1,8	13,6	14,4	1,6	0,1	**-19,3**
	Nov.	-21,8	4,4	-28,1	16,8	2,4	-3,7	**-12,2**
	Dic.	-9,8	9,7	-29,3	23,4	6,9	-3,7	**-2,6**
2008	**Ene**	-8,4	-7,5	0,5	-4,0	-7,4	3,4	**-5,2**

1/ Variaciòn porcentual con respecto al mismo mes del año anterior.

FUENTE: MTPE - DNPEPP - Encuesta Nacional de Variaciòn Mensual del Empleo en Empresas de 10 y màs Trabajadores de la actividad privada.

ELABORACION: BCRP. Sede Regional Huancayo. Departamento de Estudios Económicos

ANEXO N° 06
ÍNDICE DE PRECIOS AL CONSUMIDOR EN LA CIUDAD DE ICA
(BASE 1994 = 100)

INDICE BASE 1994	POND.	2007												2008
		Ene	Feb	Mar	Abr	May	Jun	Jul	Ago	Sep	Oct	Nov	Dic	ENE
Indice General		168,70	169,29	170,43	171,00	171,93	173,36	175,42	178,05	177,62	179,51	180,36	181,56	182,62
INDICE GENERAL LIMA		110,57	110,83	111,19	111,39	111,94	112,47	113,00	113,16	113,85	114,21	114,33	114,85	115,11
Alimentos y Bebidas	53,7	154,74	156,26	158,17	158,99	159,71	161,09	164,59	167,80	168,27	171,71	173,16	175,02	176,15
Vestido y Calzado	7,7	156,14	156,09	157,02	157,10	157,82	157,62	158,51	159,23	159,37	159,37	160,19	160,26	161,03
Alquiler de Vivienda, Comb. y Elect.	12,9	229,20	228,87	228,73	228,79	231,94	236,40	236,54	241,69	237,05	237,09	237,41	238,01	238,09
Muebles, Enseres y Mant. Viv.	4,0	158,73	158,03	158,51	159,11	159,83	159,79	160,31	180,37	160,99	161,07	161,02	162,00	168,72
Cuidado de la Salud y Serv. Médicos	1,6	196,79	196,04	195,53	197,01	197,50	200,04	201,01	200,89	200,55	199,91	198,28	198,23	205,33
Transportes y Comunicaciones	9,8	164,02	162,54	162,11	162,56	162,76	163,81	163,99	104,67	164,33	164,48	164,18	165,03	164,51
Esparc, Diver. Serv. Cult y Enseñanza.	3,7	207,14	208,22	211,09	211,09	212,34	212,51	212,27	212,39	212,39	212,84	212,85	212,85	213,09
Otros Bienes y Servicios.	6,5	162,91	162,30	162,08	162,44	162,08	161,73	162,20	163,97	163,12	163,12	163,56	163,61	164,27

FUENTE: INEI - Ica

ELABORACION: BCRP. Sede Regional Huancayo. Departamento de Estudios Económicos

ANEXO N° 07
ICA: EXPORTACIONES FOB POR GRUPOS DE PRODUCTOS
(Miles de US$)

TIPO	2007													2008	
	Ene.- Ene.	Ene.	Feb.	Mar	Abr	May	Jun	Jul	Ago	Sep	Oct	Nov	Dic	ENE	Ene.- Dic.
PRODUCTOS TRADICIONALES	**122 882**	**122 882**	**80 189**	**87 882**	**93 229**	**86 915**	**87 110**	**127 492**	**62 500**	**97 798**	**90 615**	**82 800**	**87 124**	**69 721**	**69 721**
Agrícolas	348	348	340	474	0	0	0	0	0	0	0	0	0	0	0
Mineros	79 758	79 758	35 086	62 379	69 254	58 577	37 971	64 999	29 386	37 517	50 462	24 215	32 052	40 042	40 042
Pesqueros	10 982	10 982	10 998	4 326	2 120	5 435	7 738	22 762	13 546	12 732	13 963	3 324	4 431	4 038	4 038
Petroleo y derivados	31 793	31 793	33 766	20 704	21 855	22 903	41 401	39 730	19 568	47 549	26 190	55 261	50 641	25 640	25 640
PRODUCTOS NO TRADICIONALES	**35 268**	**35 268**	**23 103**	**22 505**	**25 295**	**24 364**	**24 997**	**27 826**	**25 377**	**31 046**	**35 201**	**31 608**	**41 864**	**43 944**	**43 944**
Agropecuario	25 785	25 785	10 685	11 439	13 708	14 404	13 494	17 844	18 458	23 740	27 298	25 039	32 562	36 514	36 514
Pesqueros	1 278	1 278	1 487	2 020	1 689	1 346	1 638	2 382	1 477	1 196	1 215	1 226	1 653	884	884
Textiles	7 941	7 941	9 866	8 255	8 868	7 764	8 781	5 038	4 368	4 455	5 728	3 933	6 005	5 862	5 862
Otros 1/	264	264	1 065	790	1 031	850	1 084	2 562	1 074	1 654	960	1 410	1 643	683	683
TOTAL EXPORTACIONES	**158 150**	**158 150**	**103 292**	**110 387**	**118 525**	**111 279**	**112 107**	**155 317**	**87 878**	**128 844**	**125 816**	**114 408**	**128 988**	**113 664**	**113 664**

1/ Cartones, bolsas, chocolates, pisco, vino, envases, sal, soda caustica.

FUENTE: SUNAT. www.sunat.gob.pe

ELABORACION: BCRP. Sede Regional Huancayo. Departamento de Estudios Económicos

ANEXO N° 08
ICA: EXPORTACIONES DE PRODUCTOS TRADICIONALES
(Miles de US$)

TIPO	2007													2008	
	Ene.- Ene.	Ene.	Feb.	Mar	Abr	May	Jun	Jul	Ago	Sep	Oct	Nov	Dic	ENE	Ene.- Ene.
AGRÍCOLAS	**348**	**348**	**340**	**474**	**0**	**0**	**0**	**0**	**0**	**0**	**0**	**0**	**0**	**0**	**0**
Algodón	348	348	340	474	0	0	0	0	0	0	0	0	0	0	0
MINEROS	**79 758**	**79 758**	**35 086**	**62 379**	**69 254**	**58 577**	**37 971**	**64 999**	**29 386**	**37 517**	**50 462**	**24 215**	**32 052**	**40 042**	**40 042**
Cobre	9 355	9 355	0	0	0	0	7 840	0	0	0	6 309	0	1 461	6 666	6 666
Estaño	49 617	49 617	13 345	32 552	42 859	34 216	13 667	27 093	18 518	7 506	3 850	331	1 957	2 249	2 249
Hierro	20 531	20 531	16 792	29 723	26 395	24 361	16 464	37 906	10 109	29 458	34 051	23 884	20 173	24 373	24 373
Plomo	0	0	0	104	0	0	0	0	0	226	0	0	0	0	0
Zinc	256	256	4 949	0	0	0	0	0	758	328	6 252	0	8 461	6 754	6 754
PESQUEROS	**10 982**	**10 982**	**10 998**	**4 326**	**2 120**	**5 435**	**7 738**	**22 762**	**13 546**	**12 732**	**13 963**	**3 324**	**4 431**	**4 038**	**4 038**
Aceite de Pescado	1 351	1 351	1 081	0	0	0	780	12 225	0	0	6 542	0	0	2 772	2 772
Harina de Pescado	9 632	9 632	9 917	4 326	2 120	5 435	6 958	10 537	13 546	12 732	7 420	3 324	4 431	1 266	1 266
PETROLEO Y DERVIADOS	**31 793**	**31 793**	**33 766**	**20 704**	**21 855**	**22 903**	**41 401**	**39 730**	**19 568**	**47 549**	**26 190**	**55 261**	**50 641**	**25 640**	**25 640**
TOTAL	**122 882**	**122 882**	**80 189**	**87 882**	**93 229**	**86 915**	**87 110**	**127 492**	**62 500**	**97 798**	**90 615**	**82 800**	**87 124**	**69 721**	**69 721**

FUENTE: SUNAT. www.sunat.gob.pe

ELABORACION: BCRP. Sede Regional Huancayo. Departamento de Estudios Económicos

ANEXO N° 09
ICA: EXPORTACIONES DE PRODUCTOS NO TRADICIONALES
(Miles de US$)

TIPO	2007													2008	
	Ene.- Ene.	Ene.	Feb.	Mar	Abr	May	Jun	Jul	Ago	Sep	Oct	Nov	Dic	ENE	Ene.- Ene.
AGROPECUARIOS	**25 785**	**25 785**	**10 685**	**11 439**	**13 708**	**14 404**	**13 494**	**17 844**	**18 458**	**23 740**	**27 298**	**25 039**	**32 562**	**36 514**	**36 514**
Alcachofas en conserva	369	369	234	279	38	0	0	0	0	0	0	0	0	0	0
Alcachofas frescas	0	0	0	0	148	276	386	286	786	821	1 297	802	1 197	870	870
Cebollas frescas	192	192	16	0	79	20	0	11	1 328	3 157	3 456	1 258	1 263	336	336
Espárragos congelados	289	289	344	221	463	217	277	368	134	118	290	351	530	552	552
Espárragos frescos	10 238	10 238	5 538	6 363	7 342	5 354	7 325	10 791	10 807	15 777	17 093	11 558	11 693	9 563	9 563
Frutas frescas y en conserva	1 139	1 139	1 086	753	731	188	78	131	313	62	218	51	141	445	445
Mandarina	0	0	133	632	1 076	1 569	910	290	592	428	0	0	0	0	0
Mango	73	73	224	156	183	299	125	64	0	0	0	0	4	289	289
Naranja	0	0	0	0	0	168	469	264	502	306	0	0	0	0	0
Palta	0	0	141	159	913	2 353	1 326	275	0	0	0	0	55	17	17
Paprika	0	0	0	0	123	125	186	176	438	266	316	202	205	290	290
Pimiento entero	0	0	0	0	664	655	1 011	807	1 022	776	416	386	302	206	206
Semillas	865	865	560	1 553	889	2 011	210	1 119	566	542	538	107	492	541	541
Tangelo	0	0	0	0	0	0	387	2 281	592	49	0	0	0	0	0
Tomate en conserva	761	761	818	973	559	512	206	386	121	0	55	414	1 252	2 002	2 002
Uvas	11 377	11 377	1 271	0	0	0	0	0	0	0	1 255	8 527	14 260	20 369	20 369
Resto 1/	481	481	320	351	498	655	598	596	1 258	1 438	2 363	1 384	1 167	1 035	1 035
PESQUEROS	**1 278**	**1 278**	**1 487**	**2 020**	**1 689**	**1 346**	**1 638**	**2 382**	**1 477**	**1 196**	**1 215**	**1 226**	**1 653**	**884**	**884**
Conserva de Pescado	433	433	546	868	654	435	599	751	377	466	666	360	456	504	504
Pescado Congelado	0	0	0	0	452	580	584	674	484	399	276	267	356	181	181
Filete de Pescado	313	313	446	648	0	0	0	0	0	0	0	0	0	0	0
Marisco en conserva	166	166	264	370	325	310	422	409	300	185	162	151	483	177	177
Otros 2/	365	365	230	134	257	21	33	548	317	146	111	448	359	22	22
TEXTILES	**7 941**	**7 941**	**9 866**	**8 255**	**8 868**	**7 764**	**8 781**	**5 038**	**4 368**	**4 455**	**5 728**	**3 933**	**6 005**	**5 862**	**5 862**
Hilados de algodón	443	443	468	450	808	539	595	200	508	127	262	137	388	635	635
Prendas de vestir	7 498	7 498	9 398	7 805	8 059	7 226	8 186	4 838	3 860	4 329	5 466	3 796	5 616	5 227	5 227
OTROS 3/	**264**	**264**	**1 065**	**790**	**1 031**	**850**	**1 084**	**2 562**	**1 074**	**1 654**	**960**	**1 410**	**1 643**	**683**	**683**
TOTAL EXPORTACIONES	**35 268**	**35 268**	**23 103**	**22 505**	**25 295**	**24 364**	**24 997**	**27 826**	**25 377**	**31 046**	**35 201**	**31 608**	**41 864**	**43 944**	**43 944**

1/ Camote, colantao, maíz, flores frescas, rocoto, mixtura de vegetales.

2/ Algas.

3/ Acido clorihidrico, afiches, almanaques, bebidas, cartones, bolsas, chocolates, envases, sal, soda caustica.

FUENTE: SUNAT. www.sunat.gob.pe

ELABORACION: BCRP. Sede Regional Huancayo. Departamento de Estudios Económicos

ANEXO N° 10
ICA: EXPORTACIONES FOB POR BLOQUE ECONÓMICO Y PAISES
(Miles de US$)

TIPO	2007													2008	
	Ene.- Ene.	Ene.	Feb.	Mar	Abr	May	Jun	Jul	Ago	Sep	Oct	Nov	Dic	ENE	Ene.- Dic.
I. AMÉRICA	**87 971**	**87 971**	**59 245**	**44 963**	**68 696**	**57 961**	**64 772**	**58 561**	**40 422**	**76 237**	**60 222**	**78 854**	**91 118**	**56 270**	**56 270**
TLCAN	**78 909**	**78 909**	**53 945**	**40 704**	**61 434**	**51 655**	**57 692**	**44 666**	**36 026**	**71 311**	**52 910**	**77 058**	**80 612**	**44 166**	**44 166**
Canadá	202	202	109	756	194	212	415	21 714	311	1 298	341	29 035	28 279	664	664
Estados Unidos	78 592	78 592	51 011	39 674	57 829	48 432	57 058	20 212	35 676	69 814	52 446	45 361	49 958	40 309	40 309
México	114	114	2 825	275	3 411	3 011	219	2 739	40	200	124	2 661	2 375	3 193	3 193
CAN	**2 326**	**2 326**	**3 422**	**2 921**	**2 576**	**1 870**	**3 751**	**1 503**	**1 233**	**617**	**717**	**1 324**	**3 046**	**3 691**	**3 691**
Bolivia	383	383	474	585	74	558	461	79	462	47	91	155	179	343	343
Colombia	784	784	469	454	421	386	666	555	73	383	439	767	956	1 401	1 401
Ecuador	239	239	436	105	187	203	175	204	191	91	6	227	647	206	206
Venezuela	920	920	2 043	1 777	1 894	722	2 449	664	506	95	181	176	1 264	1 742	1 742
MERCOSUR	1 595	**1 595**	**1 072**	**794**	**1 231**	**1 319**	**329**	**1 741**	**2 161**	**805**	**1 194**	**119**	**3 010**	**3 278**	3 278
Argentina	1 497	1 497	962	756	1 029	1 296	171	1 631	1 220	332	1 001	33	1 594	3 173	3 173
Brasil	97	97	110	38	202	22	155	111	941	473	164	84	1 415	63	63
Resto MERCOSUR	0	0	0	0	0	1	3	0	0	0	29	1	0	43	43
CHILE	**2 168**	**2 168**	**633**	**453**	**761**	**877**	**484**	**7 330**	**916**	**857**	**287**	**272**	**608**	**889**	**889**
RESTO DE AMÉRICA	**2 973**	**2 973**	**174**	**91**	**2 694**	**2 240**	**2 516**	**3 321**	**86**	**2 647**	**5 114**	**81**	**3 842**	**4 245**	**4 245**
II. EUROPA	**29 878**	**29 878**	**14 620**	**33 968**	**27 196**	**27 240**	**19 178**	**34 847**	**29 919**	**20 435**	**28 969**	**10 433**	**17 032**	**16 522**	**16 522**
UNIÓN EUROPEA	**29 476**	**29 476**	**13 818**	**33 690**	**26 909**	**26 836**	**18 629**	**34 648**	**23 262**	**20 296**	**22 163**	**10 144**	**15 545**	**15 226**	**15 226**
Alemania	6 666	6 666	388	3 794	545	167	355	253	340	6 181	6 093	126	372	343	343
España	4 457	4 457	3 088	7 396	5 694	5 493	4 322	2 702	7 785	7 050	8 083	2 291	4 915	4 729	4 729
Francia	515	515	630	131	864	1 048	208	1 676	303	975	864	102	855	318	318
Inglaterra	5 023	5 023	4 765	8 764	6 950	7 118	4 458	4 295	6 874	2 733	4 710	5 728	2 420	2 267	2 267
Paises Bajos	10 370	10 370	2 326	11 537	10 535	11 680	7 548	18 146	7 105	2 445	1 297	1 416	2 338	3 219	3 219
Resto Unión Europea	2 445	2 445	2 621	2 068	2 321	1 329	1 739	7 576	857	910	1 117	480	4 644	4 350	4 350
SUIZA	**23**	**23**	**16**	**277**	**269**	**366**	**485**	**197**	**193**	**86**	**245**	**247**	**997**	**197**	**197**
RESTO DE EUROPA	**380**	**380**	**787**	**0**	**17**	**38**	**64**	**2**	**6 463**	**54**	**6 561**	**42**	**490**	**1 099**	**1 099**
III. ASIA	**40 000**	**40 000**	**24 150**	**30 960**	**21 943**	**25 144**	**26 985**	**61 062**	**16 944**	**31 852**	**36 265**	**24 842**	**20 226**	**40 199**	**40 199**
China	24 391	24 391	18 920	23 047	20 005	17 060	18 495	23 566	13 311	15 198	29 036	20 151	10 723	27 978	27 978
Japón	4 715	4 715	2 140	7 116	884	7 216	6 746	24 922	1 699	6 096	4 434	4 217	5 858	674	674
Taiwan	1 352	1 352	320	402	0	441	651	839	703	357	151	105	415	384	384
Resto de Asia	9 543	9 543	2 769	394	1 054	427	1 094	11 735	1 230	10 200	2 644	370	3 230	11 164	11 164
IV. AFRICA	**5**	**5**	**36**	**63**	**80**	**81**	**103**	**105**	**66**	**257**	**105**	**39**	**202**	**104**	**104**
V. OCEANIA	**296**	**296**	**5 240**	**434**	**626**	**854**	**1 068**	**741**	**526**	**64**	**255**	**240**	**410**	**570**	**570**
TOTAL EXPORTACIONES	**158 150**	**158 150**	**103 292**	**110 387**	**118 541**	**111 279**	**112 107**	**155 317**	**87 878**	**128 844**	**125 816**	**114 408**	**128 988**	**113 664**	**113 664**

FUENTE: SUNAT. www.sunat.gob.pe

ELABORACION: BCRP. Sede Regional Huancayo. Departamento de Estudios Económicos

ANEXO N° 11
ICA: IMPORTACIONES CIF POR USO O DESTINO ECONÓMICO 1/
(Miles de US$)

RUBROS	2007													2008	
	Ene.- Ene.	Ene.	Feb.	Mar	Abr	May	Jun	Jul	Ago	Sep	Oct	Nov	Dic	Ene	Ene.- Ene.
I. BIENES DE CONSUMO	**0**	**0**	**0**	**0**	**0**	**0**	**0**	**0**	**0**	**0**	**0**	**3 667**	**7 996**	**256**	**256**
II. INSUMOS	**18 606**	**18 606**	**17 101**	**17 512**	**16 123**	**9 794**	**9 754**	**9 770**	**3 955**	**5 899**	**14 485**	**19 245**	**65 323**	**25 513**	**25 513**
Materia prima para la agricultura	635	635	1 704	3 146	1 927	133	612	2 141	873	0	5 664	5 193	4 904	1 206	1 206
Materia prima para la industria	17 971	17 971	15 397	14 365	14 196	9 661	9 142	7 629	3 082	5 899	8 821	13 623	57 150	22 336	22 336
Otros	0	0	0	0	0	0	0	0	0	0	0	429	3 270	1 971	1 971
III. BIENES DE CAPITAL	**0**	**0**	**0**	**1 425**	**10 722**	**0**	**3 117**	**3 235**	**879**	**0**	**0**	**0**	**17 685**	**1 553**	**1 553**
Para la agricultura	0	0	0	0	0	0	0	0	0	0	0	0	0	0	0
Para la industria	0	0	0	1 425	10 722	0	3 117	3 235	879	0	0	0	17 685	1 553	1 553
Para la minería	0	0	0	0	0	0	0	0	0	0	0	0	0	0	0
IV. OTROS BIENES	**39**	**39**	**0**	**856**	**2 459**	**117**	**134**	**2**	**2**	**0**	**0**	**0**	**0**	**0**	**0**
TOTAL IMPORTACIONES	**18 645**	**18 645**	**17 101**	**19 793**	**29 303**	**9 912**	**13 006**	**13 007**	**4 836**	**5 899**	**14 485**	**22 912**	**91 004**	**27 322**	**27 322**

1/ Realizadas por el Puerto de Pisco

FUENTE: SUNAT. www.sunat.gob.pe

ELABORACION: BCRP. Sede Regional Huancayo. Departamento de Estudios Económicos

ANEXO N° 12
ICA: INGRESOS CORRIENTES DEL GOBIERNO CENTRAL 1/
(Miles de Nuevos Soles)

	2007													2008	
	Ene.	Feb	Mar	Abr	May	Jun	Jul	Ago	Sep	Oct	Nov	Dic	Ene. - Ene.	ENE.	Ene. - Ene.
I. INGRESOS TRIBUTARIOS	**41 121**	**25 394**	**35 088**	**49 417**	**28 178**	**32 241**	**42 707**	**17 849**	**19 324**	**27 489**	**40 889**	**81 429**	**41 121**	**43 475**	**43 475**
1. Impuesto a la Renta	**7 535**	**6 017**	**7 215**	**15 453**	**6 739**	**7 524**	**6 638**	**6 608**	**5 010**	**8 488**	**8 570**	**8 293**	**7 535**	**11 524**	**11 524**
- Personas Naturales	2 581	1 686	1 775	2 179	1 876	2 330	1 909	1 655	1 759	2 372	2 468	2 346	2 581	3 327	**3 327**
- Personas Jurídicas	4 895	4 300	4 244	4 123	4 266	4 994	4 504	4 361	3 230	6 090	6 081	5 929	4 895	8 143	**8 143**
- Regularización	58	30	1 196	9 151	597	200	225	592	21	25	21	17	58	54	**54**
2. Impuesto a la Importación	**6 564**	**2 980**	**5 262**	**7 147**	**1 649**	**2 782**	**6 087**	**358**	**2 719**	**1 173**	**313**	**9 638**	**6 564**	**1 866**	**1 866**
3. Impuestos a la Prod. y el Cons.	**25 804**	**15 275**	**21 351**	**23 315**	**17 446**	**19 758**	**27 665**	**8 531**	**10 247**	**15 568**	**29 894**	**61 575**	**25 804**	**28 819**	**28 819**
I.G.V.	**24 830**	**15 032**	**21 178**	**23 110**	**17 057**	**19 521**	**27 175**	**8 302**	**9 940**	**15 403**	**29 382**	**57 775**	**24 830**	**27 728**	**27 728**
- Operaciones Internas	9 017	7 548	7 407	7 487	10 063	11 010	11 216	5 877	6 016	8 457	20 240	7 167	9 017	10 883	**10 883**
- Operaciones Externas	15 814	7 484	13 771	15 623	6 995	8 511	15 959	2 425	3 924	6 946	9 143	50 608	15 814	16 845	**16 845**
I.S.C.	**974**	**243**	**173**	**205**	**388**	**237**	**490**	**229**	**308**	**165**	**511**	**3 800**	**974**	**1 091**	**1 091**
4. Otros Ingresos Tributarios	**1 219**	**1 122**	**1 259**	**3 503**	**2 344**	**2 177**	**2 317**	**2 351**	**1 348**	**2 260**	**2 112**	**1 924**	**1 219**	**1 266**	**1 266**
II. INGRESOS NO TRIBUTARIOS	**41**	**60**	**44**	**61**	**73**	**52**	**63**	**55**	**46**	**82**	**626**	**39**	**41**	**35**	**35**
III. TOTAL INGRESOS CORRIENTES (I+II)	**41 162**	**25 454**	**35 132**	**49 478**	**28 251**	**32 293**	**42 770**	**17 903**	**19 370**	**27 571**	**41 515**	**81 468**	**41 162**	**43 509**	**43 509**

1/ En Terminos Reales

FUENTE: Superintendencia Nacional de Administración Tributaria - SUNAT

EABORACIÓN: BCRP. Sede Regional Huancayo. Departamento de Estudios Econónicos.

ANEXO N° 13
GASTOS DEL GOBIERNO REGIONAL SEGÚN NATURALEZA 1/
(En Miles de Nuevos Soles)

	2007													2008	
	Ene.	Feb	Mar	Abr	May	Jun	Jul	Ago	Sep	Oct	Nov	Dic	ENE. - ENE.	ENE	ENE. - ENE.
GASTOS CORRIENTES	**26 595**	**33 354**	**27 668**	**28 381**	**28 444**	**28 518**	**32 575**	**27 840**	**36 505**	**38 146**	**32 408**	**52 128**	**26 595**	**30 482**	**30 482**
Personal y Oblig. Sociales	18 852	22 761	19 499	19 574	19 203	19 596	21 952	19 164	19 341	19 204	19 361	23 857	18 852	22 641	22 641
Obligaciones Previsionales	6 521	8 807	6 530	6 541	6 615	6 607	8 124	6 599	6 611	6 598	6 643	9 097	6 521	6 592	6 592
Bienes y Servicios	1 075	1 627	1 360	2 117	2 476	2 158	2 227	1 914	10 321	12 197	6 256	18 950	1 075	1 103	1 103
Otros Gastos Corrientes	148	159	279	149	150	157	271	163	232	146	147	225	148	145	145
GASTOS DE CAPITAL	**250**	**2 399**	**304**	**2 861**	**872**	**1 625**	**2 804**	**4 861**	**2 037**	**7 395**	**7 202**	**27 138**	**250**	**873**	**873**
Inversiones	224	2 365	230	2 774	731	1 510	1 666	4 832	1 710	7 351	7 155	25 083	224	842	842
Otros Gastos de ccpital	26	34	75	88	141	115	1 139	29	327	43	47	2 055	26	31	31
TOTAL	**26 846**	**35 752**	**27 972**	**31 242**	**29 316**	**30 143**	**35 380**	**32 700**	**38 542**	**45 541**	**39 610**	**79 266**	**26 846**	**31 355**	**31 355**

1/ En Términos Reales

FUENTE: Gobierno Regional - Ica

ELABORACION: BCRP. Sede Regional Huanccyo. Dpto de Estudios Económicos

ANEXO N° 14
GASTOS DEL GOBIERNO REGIONAL SEGÚN NATURALEZA Y UNIDAD EJECUTORA 1/
(En Miles de Nuevos Soles)

	2007													2008	
	Ene.	Feb	Mar	Abr	May	Jun	Jul	Ago	Sep	Oct	Nov	Dic	ENE. - ENE.	ENE	ENE. - ENE.
GASTOS CORRIENTES	**26 595**	**33 354**	**27 668**	**28 381**	**28 444**	**28 518**	**32 575**	**27 840**	**35 606**	**39 049**	**33 009**	**53 378**	**26 595**	**30 482**	**30 482**
Gob. Regional (Ica)	798	922	1 413	885	856	927	1 068	864	8 527	11 805	3 575	13 918	798	898	898
M. Agricultura	580	793	616	746	796	630	748	653	637	644	661	1 085	580	635	635
M. Transportes	213	287	233	564	317	278	326	271	276	291	299	529	213	300	300
M. Educcción	18 580	23 419	18 659	18 951	18 862	19 399	22 372	19 030	19 182	19 073	19 521	22 619	18 580	21 446	21 446
M. Salud	6 424	7 932	6 746	7 234	7 613	7 284	8 061	7 021	6 984	7 236	8 952	15 227	6 424	7 203	7 203
GASTOS DE CAPITAL	**250**	**2 399**	**304**	**2 861**	**875**	**1 625**	**2 804**	**4 861**	**2 037**	**7 395**	**7 565**	**26 740**	**250**	**873**	**873**
Gob. Regional (Ica)	23	2 080	17	167	369	1 037	1 533	3 501	150	6 360	6 081	22 995	23	609	609
Proy. Tambo - Cccracocha	207	294	217	287	390	455	1 096	997	953	868	1 009	195	207	235	235
M. Agricultura	1	2	12	21	1	1	1	233	221	109	0	19	1	0	0
M. Transportes	3	1	9	113	17	55	86	103	405	18	13	440	3	0	0
M. Educcción	2	2	15	16	11	45	33	12	20	6	57	267	2	10	10
M. Salud	14	19	34	2 259	87	32	57	15	288	33	406	2 825	14	19	19
TOTAL	**26 846**	**35 752**	**27 972**	**31 242**	**29 319**	**30 143**	**35 380**	**32 700**	**37 643**	**46 444**	**40 574**	**80 119**	**26 846**	**31 355**	**31 355**

1/ En Términos Reales

FUENTE: Gobierno Regional - Ica

ELABORACION: BCRP. Sede Regional Huanccyo. Dpto de Estudios Económicos

ANEXO N° 15
INGRESOS DE LA SOCIEDAD DE BENEFICENCIA DE ICA 1/
(Miles de Nuevos Soles)

	2007													2008	
	Ene.	Feb	Mar	Abr	May	Jun	Jul	Ago	Sep	Oct	Nov	Dic	Ene. - Ene.	ENE	Ene. - Ene.
ING. CORRIENTES	**213**	**178**	**151**	**121**	**187**	**189**	**211**	**193**	**147**	**117**	**129**	**160**	**213**	**141**	**141,0**
Tasas	181	153	120	98	145	166	182	171	127	96	105	129	**181**	**118**	**118,2**
Venta de Bienes	2	2	5	2	2	5	2	5	1	2	2	8	**2**	**4**	**4,3**
Prestación de Servicios	17	10	13	14	14	13	16	12	14	14	15	15	**17**	**13**	**13,4**
Rentas de la Propiedad	7	12	13	7	25	5	10	5	5	6	4	7	**7**	**5**	**5,0**
Multas y Sanciones	0	0	0	0	0	0	0	0	0	0	0	0	**0**	**0**	**0,1**
Otros Ingresos Corrientes	5	1	0	0	1	0	0	0	0	0	1	0	**5**	**0**	**0,0**
ING. DE CAPITAL	**44**	**64**	**44**	**45**	**45**	**46**	**58**	**44**	**44**	**48**	**44**	**58**	**44**	**44**	**44,4**
Transferencias	44	64	44	45	45	46	58	44	44	48	44	58	**44**	**44**	**44,4**
TOTAL	**257**	**242**	**195**	**166**	**232**	**235**	**269**	**237**	**191**	**165**	**173**	**218**	**257**	**185**	**185**

1/ En Términos Reales
FUENTE: Gobierno Regional - Ica
ELABORACION: BCRP. Sede Regional Huancayo. Dpto de Estudios Económicos

ANEXO N° 16
GASTOS DE LA SOCIEDAD DE BENEFICENCIA DE ICA 1/
(Miles de Nuevos Soles)

	2007													2008	
	Ene.	Feb	Mar	Abr	May	Jun	Jul	Ago	Sep	Oct	Nov	Dic	Ene. - Ene.	ENE	Ene. - Ene.
GASTOS CORRIENTES	**132**	**173**	**153**	**164**	**169**	**148**	**172**	**189**	**166**	**178**	**170**	**253**	**132**	**150**	**150**
Personal y Oblig. Sociales	24	34	24	28	25	23	33	28	25	25	25	33	**24**	36	**36**
Obligaciones Previsionales	24	35	24	25	24	24	31	24	24	24	24	31	**24**	24	**24**
Bienes y Servicios	65	85	84	88	91	81	87	86	90	98	90	138	**65**	65	**65**
Otros Gastos Corrientes	19	19	20	23	29	19	21	51	28	31	31	51	**19**	25	**25**
GASTOS DE CAPITAL	**4**	**19**	**25**	**5**	**70**	**104**	**29**	**2**	**230**	**14**	**7**	**79**	**4**	**5**	**5**
Inversiones	2	1	24	0	70	101	29	2	226	13	6	77	**2**	4	**4**
Otros Gastos de Capital	2	18	1	5	0	3	0	0	4	1	2	2	**2**	1	**1**
TOTAL	**136**	**192**	**178**	**168**	**240**	**252**	**201**	**191**	**396**	**191**	**177**	**332**	**136**	**154**	**154**

1/ En Términos Reales

FUENTE: Gobierno Regional - Ica

ELABORACION: BCRP. Sede Regional Huancayo. Dpto de Estudios Económicos

ANEXO N° 17
ICA: DEPÓSITOS Y OBLIGACIONES DEL SISTEMA FINANCIERO
(Saldos en Miles de Nuevos Soles)

ENTIDADES FINANCIERAS	2007												2008
	Ene.	Feb	Mar	Abr	May	Jun	Jul	Ago	Sep	Oct	Nov	Dic	Ene
I. SISTEMA BANCARIO	**432 046**	**444 793**	**472 162**	**457 011**	**484 891**	**475 096**	**482 759**	**501 638**	**500 293**	**502 170**	**518 450**	**525 785**	**532 879**
A. BANCO DE LA NACIÓN													
B. EMPRESAS BANCARIAS	**432 046**	**444 793**	**472 162**	**457 011**	**484 891**	**475 096**	**482 759**	**501 638**	**500 293**	**502 170**	**518 450**	**525 785**	**532 879**
Crédito	223 716	221 833	247 125	235 495	254 853	242 057	247 183	255 997	246 702	248 700	255 436	251 147	251 651
Interbank	54 365	55 149	55 348	50 452	58 577	59 329	58 105	61 162	64 908	63 225	67 929	74 977	76 480
Scotiabank	72 471	73 771	70 962	74 025	73 869	72 933	79 507	78 282	79 889	82 848	79 955	82 582	80 754
Continental	66 717	79 702	78 875	77 698	79 867	83 417	81 227	85 208	87 411	85 294	93 442	95 721	101 070
Comercio	4 341	4 191	4 392	4 603	4 823	4 646	4 545	4 334	4 643	4 462	4 230	4 139	4 104
Interamericano de Finanzas	5 243	4 923	9 967	8 994	6 558	6 492	5 103	8 539	10 071	9 850	9 432	8 654	9 572
Del Trabajo	2 545	2 476	2 438	2 462	2 616	2 593	2 866	2 903	2 768	2 746	2 800	2 854	2 766
Banco Azteca del Perú	0	0	0	0	0	0	0	0	0	0	0	0	24
Mi Banco	2 647	2 749	3 055	3 281	3 728	3 630	4 222	5 210	3 892	4 996	5 150	5 631	6 371
Falabella	0	0	0	0	0	0	0	2	9	49	79	79	86
II. INSTITUCIONES DE MICROFINANZAS	**202 517**	**204 351**	**210 393**	**211 906**	**215 165**	**217 806**	**222 505**	**226 874**	**233 121**	**239 315**	**246 166**	**251 757**	**257 173**
Caja Municipal de Arequipa	1 518	1 581	1 583	1 618	1 641	1 769	2 074	2 529	2 399	2 361	2 509	2 756	2 753
Caja Municipal de Ica	92 248	94 455	95 460	95 185	94 337	95 091	97 204	99 581	101 811	105 124	111 435	114 855	117 916
Caja Municipal de Pisco	15 811	15 385	15 928	15 934	15 331	15 336	15 747	15 543	15 465	15 553	15 454	15 337	15 856
Caja Rural Señor de Luren	92 940	92 930	97 421	99 168	103 856	105 610	107 481	109 221	113 446	116 277	116 767	118 809	120 649
Edpyme Efectiva	0	0	0	0	0	0	0	0	0	0	0	0	0
TOTAL	**634 563**	**649 144**	**682 554**	**668 917**	**700 056**	**692 902**	**705 264**	**728 512**	**733 414**	**741 485**	**764 616**	**777 542**	**790 052**

FUENTE: SUPERINTENDENCIA DE BANCA Y SEGUROS - SBS

ELABORACIÓN: BCRP. Sede Regional Huancayo. Departamento de Estudios Económicos.

ANEXO N° 18
ICA: DEPÓSITOS EN EL SISTEMA FINANCIERO POR PROVINCIAS
(Saldos en Miles de Nuevos Soles)
Enero 2008

ENTIDADES FINANCIERAS	DEPÓSITOS															TOTAL DEPÓSITOS		
	ICA			CHINCHA			NAZCA			PISCO			PALPA			ICA		
	M/N	M/E	TOTAL	M/N	M/E	TOTAL	M/N	M/E	TOTAL	M/N	M/E	TOTAL	M/N	M/E	TOTAL	M/N	M/E	TOTAL
I. SISTEMA BANCARIO	**131 560**	**128 664**	**260 224**	**56 649**	**65 492**	**122 141**	**17 445**	**43 414**	**60 859**	**48 816**	**40 838**	**89 654**	**0**	**0**	**0**	**254 470**	**278 409**	**532 879**
Crédito	46 818	48 383	95 201	26 460	29 449	55 908	17 444	43 414	60 859	22 416	17 267	39 683	0	0	0	113 138	138 512	251 651
Interbank	31 672	21 531	53 203	5 402	3 090	8 492	0	0	0	7 502	7 284	14 786	0	0	0	44 576	31 905	76 480
Scotiabank *	22 525	26 811	49 335	8 356	15 320	23 677	0	0	0	4 551	3 191	7 742	0	0	0	35 432	45 322	80 754
Continental	24 153	25 486	49 639	13 688	16 981	30 669	0	0	0	9 258	11 504	20 762	0	0	0	47 098	53 972	101 070
Comercio	0	0	0	0	0	0	0	0	0	3 040	1 064	4 104	0	0	0	3 040	1 064	4 104
Interamericano de Finanzas	3 762	5 810	9 572	0	0	0	0	0	0	0	0	0	0	0	0	3 762	5 810	9 572
Del Trabajo	1 026	179	1 204	535	312	846	0	0	0	519	197	715	0	0	0	2 079	687	2 766
Banco Azteca del Perú	5	0	5	18	0	19	0	0	0	0	0	0	0	0	0	24	0	24
Mi Banco	1 520	459	1 979	2 190	340	2 530	0	0	0	1 531	331	1 863	0	0	0	5 241	1 130	6 371
Falabella	81	6	86	0	0	0	0	0	0	0	0	0	0	0	0	81	6	86
II. INSTITUCIONES DE MICROFINANZAS	**147 086**	**30 392**	**177 478**	**25 165**	**3 965**	**29 130**	**14 130**	**5 837**	**19 967**	**16 647**	**9 881**	**26 528**	**3 134**	**936**	**4 070**	**206 163**	**51 011**	**257 173**
Caja Municipal de Arequipa	0	0	0	0	0	0	1 734	1 019	2 753	0	0	0	0	0	0	1 734	1 019	2 753
Caja Municipal de Ica	83 222	17 532	100 754	7 641	979	8 620	5 474	2 317	7 791	0	0	0	612	139	751	96 949	20 967	117 916
Caja Municipal de Pisco	0	0	0	0	0	0	0	0	0	14 133	1 723	15 856	0	0	0	14 133	1 723	15 856
Caja Rural Señor de Luren	63 864	12 860	76 724	17 524	2 986	20 510	6 923	2 501	9 423	2 514	8 158	10 672	2 522	797	3 319	93 347	27 302	120 649
Edpyme Efectiva	0	0	0	0	0	0	0	0	0	0	0	0	0	0	0	0	0	0
TOTAL	**278 646**	**159 057**	**437 703**	**81 814**	**69 457**	**151 271**	**31 575**	**49 251**	**80 826**	**65 463**	**50 719**	**116 182**	**3 134**	**936**	**4 070**	**460 632**	**329 420**	**790 052**

* Scotiabank a partir de 11 de setiembre de 2006

FUENTE: SUPERINTENDENCIA DE BANCA Y SEGUROS - SBS

ELABORACIÓN: BCRP. Sede Regional Huancayo. Departamento de Estudios Económicos.

ANEXO N° 19
ICA: CRÉDITO DEL SISTEMA FINANCIERO
(Miles de Nuevos Soles)

ENTIDADES FINANCIERAS	2007												2008
	Ene.	Feb	Mar	Abr	May	Jun	Jul	Ago	Sep	Oct	Nov	Dic	Ene
I. SISTEMA BANCARIO	**642 693**	**660 320**	**696 612**	**655 782**	**678 731**	**743 283**	**765 151**	**771 121**	**767 754**	**747 792**	**769 810**	**806 275**	**824 805**
A. BANCO DE LA NACIÓN													
B. EMPRESAS BANCARIAS	**642 693**	**660 320**	**696 612**	**655 782**	**678 731**	**743 283**	**765 151**	**771 121**	**767 754**	**747 792**	**769 810**	**806 275**	**824 805**
Crédito	336 955	347 856	379 660	336 174	360 775	395 593	411 599	416 680	409 448	386 492	393 792	421 155	433 486
Interbank	67 740	69 848	70 055	67 836	69 934	79 405	75 885	75 995	78 010	78 453	81 866	84 872	85 753
Scotiabank	96 893	98 592	99 367	99 890	103 329	104 192	103 869	101 597	102 843	103 505	103 925	107 322	109 588
Continental	83 045	83 760	84 527	85 200	75 791	93 171	99 066	103 330	105 570	109 008	117 675	119 090	121 583
Comercio	673	681	636	618	646	624	655	634	588	590	589	1 028	754
Interamericano de Finanzas	1 599	2 346	3 346	4 334	5 147	6 128	6 887	7 065	7 612	8 193	8 555	9 014	9 403
Del Trabajo	25 284	25 709	26 499	28 509	29 168	29 609	30 059	29 033	26 920	25 643	25 958	26 385	26 026
Mi Banco	30 504	31 527	32 522	33 223	33 942	34 562	35 607	35 054	34 924	33 955	35 341	34 785	35 545
Banco Azteca del Perú	0	0	0	0	0	0	0	0	0	0	0	0	79
Falabella	0	0	0	0	0	0	1 524	1 732	1 839	1 954	2 109	2 624	2 587
II. INSTITUCIONES DE MICROFINANZAS	**250 029**	**249 191**	**253 169**	**255 687**	**260 773**	**266 118**	**273 537**	**273 523**	**275 534**	**280 724**	**292 955**	**304 429**	**305 886**
Caja Municipal de Arequipa	10 668	11 144	11 456	11 604	11 795	11 901	12 124	12 213	12 642	13 012	13 724	14 003	14 450
Caja Municipal de Ica	94 305	93 947	95 550	95 872	97 746	98 846	100 576	100 480	102 033	107 151	113 907	118 566	115 362
Caja Municipal de Pisco	15 251	15 290	15 158	14 968	14 855	15 160	15 488	15 428	15 144	14 659	14 729	14 542	14 627
Caja Rural Señor de Luren	126 245	125 138	127 182	129 372	131 976	135 499	140 131	140 219	140 616	140 699	145 245	151 404	155 552
Edpyme Efectiva	3 560	3 673	3 822	3 870	4 400	4 712	5 217	5 183	5 099	5 203	5 350	5 915	5 895
TOTAL	**892 722**	**909 511**	**949 781**	**911 469**	**939 504**	**1 009 401**	**1 038 688**	**1 044 645**	**1 043 288**	**1 028 516**	**1 062 765**	**1 110 705**	**1 130 691**
En M/N	**418 367**	**427 861**	**443 256**	**447 242**	**459 313**	**478 576**	**496 575**	**502 749**	**513 805**	**530 200**	**552 725**	**580 648**	**589 168**
En M/E	**474 355**	**481 650**	**506 525**	**464 227**	**480 191**	**530 825**	**542 113**	**541 896**	**529 483**	**498 316**	**510 040**	**530 056**	**541 523**

* Scotiabank a partir de 11 de setiembre de 2006

FUENTE: SUPERINTENDENCIA DE BANCA Y SEGUROS - SBS

ELABORACIÓN: BCRP. Sede Regional Huancayo. Departamento de Estudios Económicos.

ANEXO N° 20
ICA: CRÉDITO DEL SISTEMA FINANCIERO POR PROVINCIAS ENERO 2008
(Miles de Nuevos Soles)

ENTIDADES FINAQCIERAS	COLOCACIONES															TOTAQ COLOCACIONES		
	ICA			CHINCHA			NAZCA			PISCO			PAQPA			ICA		
	M/N	M/E	TOTAL	M/N	M/E	TOTAL	M/N	M/E	TOTAL	M/N	M/E	TOTAL	M/N	M/E	TOTAL	M/N	M/E	TOTAL
I. SISTEMA BANCARIO	**156 684**	**143 557**	**300 242**	**127 560**	**295 705**	**423 265**	**8 617**	**12 054**	**20 671**	**55 820**	**24 807**	**80 627**	**0**	**0**	**0**	**348 682**	**476 123**	**824 805**
Crédito	43 298	87 633	130 931	44 608	212 288	256 896	8 594	12 054	20 648	13 275	11 737	25 012	0	0	0	109 775	323 711	**433 486**
Interbank	33 275	14 784	48 059	20 123	3 382	23 505	0	0	0	11 997	2 191	14 189	0	0	0	65 396	20 357	**85 753**
Scotiabank	30 372	14 469	44 841	23 162	31 543	54 705	0	0	0	8 283	1 759	10 042	0	0	0	61 817	47 772	**109 588**
Continental	15 333	23 487	38 819	21 544	45 959	67 503	0	0	0	7 953	7 308	15 260	0	0	0	44 830	76 753	**121 583**
Comercio	0	0	0	0	0	0	0	0	0	289	466	754	0	0	0	289	466	**754**
Interamericano de Finanzas	8 721	682	9 403	0	0	0	0	0	0	0	0	0	0	0	0	8 721	682	**9 403**
Del Trabajo	12 261	745	13 006	8 477	572	9 049	0	0	0	3 762	209	3 971	0	0	0	24 500	1 525	**26 026**
Mi Banco	10 808	1 758	12 565	9 619	1 961	11 580	0	0	0	10 262	1 138	11 400	0	0	0	30 688	4 857	**35 545**
Banco Azteca del Perú	30	0	30	27	0	27	23	0	23	0	0	0	0	0	0	79	0	**79**
Falabella	2 587	0	2 587	0	0	0	0	0	0	0	0	0	0	0	0	2 587	0	**2 587**
II. INSTITUCIONES DE MICROFINAQZAS	**121 727**	**40 105**	**161 832**	**46 696**	**8 176**	**54 872**	**37 126**	**10 535**	**47 662**	**30 212**	**5 565**	**35 778**	**4 726**	**1 018**	**5 743**	**240 487**	**65 400**	**305 886**
Caja MunicipAQ de Arequipa	0	0	0	0	0	0	11 589	2 861	14 450	0	0	0	0	0	0	11 589	2 861	**14 450**
Caja MunicipAQ de Ica	66 399	17 237	83 636	9 079	1 183	10 262	13 218	5 495	18 714	0	0	0	2 417	333	2 750	91 114	24 249	**115 362**
Caja MunicipAQ de Pisco	0	0	0	0	0	0	0	0	0	12 685	1 943	14 627	0	0	0	12 685	1 943	**14 627**
Caja RurAQ Señor de Luren	52 604	22 868	75 472	34 976	6 993	41 968	12 319	2 179	14 499	16 997	3 623	20 619	2 309	685	2 994	119 204	36 348	**155 552**
Edpyme Efectiva	2 724	0	2 724	2 641	0	2 641	0	0	0	531	0	531	0	0	0	5 895	0	**5 895**
TOTAQ	**278 411**	**183 662**	**462 073**	**174 256**	**303 881**	**478 137**	**45 743**	**22 589**	**68 332**	**86 032**	**30 373**	**116 405**	**4 726**	**1 018**	**5 743**	**589 168**	**541 523**	**1 130 691**

* ScotiabAQk a partir de 11 de setiembre de 2006

FUENTE: SUPERINTENDENCIA DE BAQCA Y SEGUROS - SBS

ELABORACIÓN: BCRP. Sede RegionAQ HuAQcayo. DepartAQento de Estudios Económicos.

ANEXO N° 21
ICA: CARTERA PESADA EN EL SISTEMA FINANCIERO
(En porcentajes)

ENTIDADES FINANCIERAS	2007												2008
	Ene.	Feb	Mar	Abr	May	Jun	Jul	Ago	Sep	Oct	Nov	Dic	Ene
A. EMPRESAS BANCARIAS	**2,6**	**2,7**	**2,4**	**2,6**	**2,7**	**2,2**	**2,1**	**2,2**	**2,0**	**2,1**	**2,1**	**2,1**	**2,3**
Crédito	1,2	1,4	1,0	1,3	1,2	1,0	0,9	0,9	0,8	0,7	0,9	0,9	1,3
Interbank	8,1	7,9	8,0	7,7	9,0	6,4	6,7	6,8	6,6	6,6	6,2	6,0	6,0
Scotiabank	1,5	1,7	1,5	1,5	1,7	2,1	2,0	1,9	1,8	1,1	1,1	1,1	1,1
Continental	3,0	2,9	3,1	3,0	3,5	2,7	2,4	3,0	2,3	3,8	3,1	3,3	3,3
Comercio	0,1	2,3	0,0	0,3	0,0	0,0	0,0	0,0	0,0	0,0	0,0	0,0	0,0
Interamericano de Finanzas	0,0	0,0	0,0	0,0	0,0	0,0	0,0	0,0	0,0	0,0	0,0	0,0	0,0
Del Trabajo	3,7	3,9	3,8	3,7	3,4	3,4	3,5	3,9	4,0	3,8	2,4	2,3	1,9
Mi Banco	3,3	3,5	3,0	3,0	3,0	2,7	2,6	2,7	2,3	2,1	2,7	3,3	3,0
Falabella	-	-	-	-	-	-	-	-	-	-	-	-	-
B. INSTITUCIONES DE MICROFINANZAS	**6,4**	**6,8**	**7,3**	**7,0**	**6,9**	**7,6**	**7,4**	**8,0**	**7,1**	**7,5**	**6,8**	**6,2**	**5,3**
Caja Municipal de Arequipa	4,5	4,3	2,9	2,9	0,0	0,0	0,0	0,0	0,0	0,0	3,3	3,5	5,3
Caja Municipal de Ica	6,3	6,8	7,0	7,1	7,7	8,3	8,3	10,5	8,4	7,1	6,6	6,1	4,1
Caja Municipal de Pisco	13,0	16,3	12,2	16,7	14,1	14,2	14,0	19,4	19,8	41,4	29,9	20,6	17,9
Caja Rural Señor de Luren	5,9	5,9	7,5	6,1	6,0	7,0	6,6	5,5	4,8	4,8	4,8	5,0	5,1
Edpyme Efectiva	4,7	8,3	0,0	10,6	9,7	10,3	9,1	15,6	27,7	11,8	10,5	6,6	6,1
TOTAL	**3,5**	**3,7**	**3,6**	**3,7**	**3,7**	**3,5**	**3,4**	**3,6**	**3,3**	**3,5**	**3,3**	**3,1**	**3,0**

* Scotiabank a partir de 11 de setiembre de 2006

FUENTE: SUPERINTENDENCIA DE BANCA Y SEGUROS - SBS

ELABORACIÓN: BCRP. Sede Regional Huancayo. Departamento de Estudios Económicos.