



BANCO CENTRAL DE RESERVA DEL PERÚ

SUCURSAL HUANCAYO

**SÍNTESIS ECONÓMICA DE HUÁNUCO
DICIEMBRE 2008**

DEPARTAMENTO ESTUDIOS ECONÓMICOS

CONTENIDO

RESEÑA INTRODUCTORIA	3
I. ACTIVIDAD PRODUCTIVA Y EMPLEO	4
1.1. Producción	
1.1.1 Producción Agropecuaria	4
1.1.2 Producción Minera	8
1.1.3 Construcción	10
1.1.4 Turismo	10
1.2 Aspectos Laborales	11
II. SECTOR EXTERNO	12
2.1 Exportaciones	12
III. FINANZAS PÚBLICAS	13
3.1. Gobierno Central	13
3.2. Gobierno Regional	14
3.3. Beneficencia Pública	17
IV. MONEDA Y CRÉDITO	18
4.1. Depósitos del Sistema Financiero	19
4.2. Crédito del Sistema Financiero	19
4.3. Crédito a la Pequeña y Microempresa	21
V. INFORMACIÓN ESTADÍSTICA	23
Anexo 1: Producción Agropecuaria	24
Anexo 2: Producción Minera Metálica	25
Anexo 3: Sector Construcción: Venta de Cemento Andino	26
Anexo 4: Turismo: Arribos por Categoría	27
Anexo 5: Empleo Formal Urbano: Empresas de 10 a más trabajadores	28
Anexo 6: Exportaciones FOB por Grupo de Producto	29
Anexo 7: Exportaciones de Productos Tradicionales	30
Anexo 8: Exportaciones de Productos No Tradicionales	31
Anexo 9: Exportaciones por Bloque Económico y Países	32
Anexo 10: Ingresos Corrientes del Gobierno Central	33
Anexo 11: Gobierno Regional de Huánuco: Gastos por Naturaleza	34
Anexo 12: Gobierno Regional de Huánuco: Gastos por Naturaleza y Unidad Ejecutora	34
Anexo 13: Gobierno Regional de Huánuco: Programa de Inversiones	35
Anexo 14: Sociedad de Beneficencia de Huánuco: Ingresos	36
Anexo 15: Sociedad de Beneficencia de Huánuco: Gastos	36
Anexo 16: Depósitos y Obligaciones del Sistema Financiero	37
Anexo 17: Depósitos en Entidades Financieras Ubicadas en Provincias	38
Anexo 18: Créditos del Sistema Financiero al Sector Privado	39
Anexo 19: Créditos de las Entidades Financieras Ubicadas por Provincias	40
Anexo 20: Cartera Pesada del Sistema Financiero	41
Anexo 21: Morosidad en las Entidades Financieras ubicadas por Provincias	42

DIRECCIÓN EN INTERNET

<http://www.bcrp.gob.pe>

RESEÑA INTRODUCTORIA

El desempeño económico de la Región Huánuco, en diciembre de 2007, se caracterizó por el comportamiento favorable de los sectores agropecuario, minero, construcción, turismo, del empleo, las exportaciones, y las principales operaciones del sistema financiero, así como la contracción de la recaudación tributaria

En el sector agropecuario, la producción creció 0,6 por ciento por el desempeño positivo del subsector pecuario (6,2 por ciento), no obstante la disminución de la actividad agrícola (1,4 por ciento). Entre enero y diciembre, aumentó 1,7 por ciento respecto al mismo periodo de 2007, como efecto del resultado favorable del subsector agrícola (2,8 por ciento), no obstante la caída del pecuario (1,6 por ciento).

En el sector minero, aumentó 11,4 por ciento respecto a diciembre de 2007, explicado por los resultados positivos en la extracción de zinc y plomo, no obstante la contracción del cobre y plata.

El sector construcción, creció 12,5 por ciento respecto a similar mes del año anterior, sustentado en la realización de importantes obras públicas e inversión privada en construcción de viviendas y centros comerciales.

En turismo, el total de arribos a los establecimientos de hospedaje aumentó 15,9 por ciento con relación a diciembre del año anterior, por el mayor flujo de turistas nacionales (15,8 por ciento) y extranjeros (133,3 por ciento).

Las exportaciones de Huánuco totalizaron US\$ 6,9 millones, lo que significó un incremento de 46,8 por ciento respecto de diciembre de 2007, debido a las mayores ventas al exterior de productos tradicionales (mineros), no obstante la contracción de las no tradicionales (agropecuarios).

Los ingresos captados por el Gobierno Central en la región, disminuyeron en 37,2 por ciento, por menores captaciones de los Impuestos a la Renta y, a la Producción y Consumo.

La ejecución presupuestal del Gobierno Regional de Huánuco disminuyó 1,5 por ciento respecto de diciembre de 2007, debido a la caída de los Gastos de Capital, no obstante el incremento de los Gastos de Corrientes. En lo referente al programa de inversiones, la ejecución decreció en 19,5 por ciento, como resultado de menor inversión en los programas de Salud y Saneamiento, Defensa y Seguridad Nacional .Energía y Recursos Minerales y Agricultura.

En el sistema financiero, los saldos de depósitos y colocaciones crecieron en 26,6 y 42,9 por ciento respectivamente, en comparación a diciembre de 2007, explicado por las mayores captaciones de las empresas bancarias y las instituciones microfinancieras, y al incremento de créditos de consumo y comerciales. El ratio de cartera pesada fue 1,9 por ciento, permaneciendo constante respecto a diciembre de 2007.

I. ACTIVIDAD PRODUCTIVA

1.1 Producción

1.1.1 Producción Agropecuaria

El VBP del sector agropecuario se incrementó en 0,6 por ciento respecto a diciembre 2007, debido al aumento registrado en el subsector pecuario (6,2 por ciento), no obstante la contracción agrícola (1,4 por ciento). En el pecuario, se asoció a los resultados positivos de leche (18,0 por ciento) y carne de vacuno (11,2 por ciento). En el agrícola, a los resultados negativos en papa amarilla y de color (16,0

por ciento), papa blanca (6,3 por ciento), y maíz amarillo duro (36,7 por ciento).

Entre enero y diciembre, aumentó 1,7 por ciento respecto a similar periodo de 2007, explicado por el resultado favorable del subsector agrícola (2,8 por ciento), contrarrestado parcialmente por la contracción pecuaria (1,6 por ciento).

CUADRO Nº 1
VALOR BRUTO DE PRODUCCIÓN AGROPECUARIO
(Variación real 1/)

	DICIEMBRE		ENERO – DICIEMBRE	
	2 007	2 008	2 007	2 008
Agrícola	-2,5	-1,4	21,0	2,8
Pecuario	2,4	6,2	6,4	-1,6
Sector Agropecuario	-1,3	0,6	16,8	1,7

1/ Respecto al mismo mes o período del año anterior, a precios de 1994

FUENTE: Dirección Regional de Agricultura Huánuco

ELABORACIÓN: BCRP, Sucursal Huancayo. Departamento de Estudios Económicos

GRÁFICO Nº 1
VALOR BRUTO DE PRODUCCIÓN AGROPECUARIO 2007 - 2008
(Variación real)

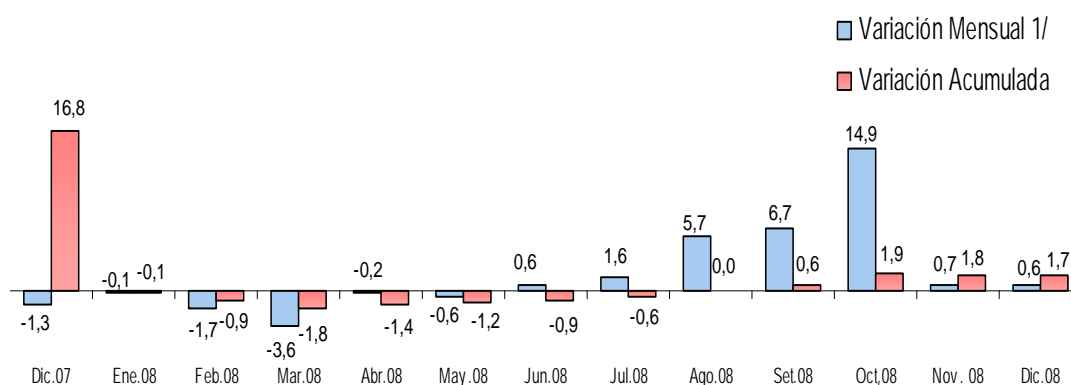

1/ Respecto a similar mes del año precedente

ELABORACIÓN: BCRP Sucursal Huancayo. Departamento de Estudios Económicos

Subsector Agrícola

La reducción de 1,4 por ciento en la producción se debió a los resultados negativos de papa amarilla y de color (16,0 por ciento), papa blanca (6,3 por ciento) y maíz amarillo duro (36,7 por ciento). En papa amarilla y de color, y blanca, por menores áreas instaladas, pérdidas por heladas y granizadas y a la disminución del rendimiento en las principales zonas productoras como consecuencia de los bajos niveles de fertilización y deficiente control fitosanitario por el alto precio de los fertilizantes y pesticidas. En maíz amarillo

duro, por siembras retrasadas debido a la falta de terrenos preparados por la ausencia de lluvias.

La producción en el año aumentó en 2,8 por ciento respecto a igual periodo del 2007, explicado por los resultados positivos en: pasto braquearia (7,7 por ciento), yuca (15,6 por ciento) y olluco (23,6 por ciento). En pasto braquearia, por sustitución de cultivos por pasturas, y en yuca y olluco por mejores rendimientos y mayores superficies instaladas por buenos precios en chacra.

CUADRO N° 2
PRODUCCIÓN DE PRINCIPALES PRODUCTOS AGRÍCOLAS 1/
(EN TM)

CULTIVO	DICIEMBRE			ENERO - DICIEMBRE		
	2007	2008	Var. %	2007	2008	Var. %
Pasto braquearia	233 088	240 768	3,3	2 459 324	2 649 040	7,7
Papa blanca	28 338	26 552	-6,3	283 015	277 968	-1,8
Papa amarilla y de color	17 865	15 001	-16,0	164 455	144 026	-12,4
Plátano	6 946	7 623	9,7	101 390	98 161	-3,2
Yuca	3 170	3 519	11,0	40 174	46 433	15,6
Maíz amarillo duro	3 159	1 999	-36,7	25 422	28 537	12,3
Arroz cáscara	1 327	1 544	16,4	24 527	26 581	8,4
Olluco	398	1 310	229,1	17 466	21 582	23,6
Maíz amiláceo	0	0	-	17 210	18 196	5,7
Trigo	2	0	-100,0	10 986	13 264	20,7
Naranja	189	240	27,0	11 431	11 213	-1,9
Zapallo	37	0	-100,0	9 727	10 105	3,9
Cebada grano	0	0	-	9 349	9 795	4,8
Maíz choclo	56	115	105,4	8 642	9 672	11,9
Arveja grano verde	71	61	-14,1	7 152	7 887	10,3
Frijol grano seco	95	92	-3,3	7 033	7 528	7,0
Pasto alfalfa	570	808	41,8	5 063	7 155	41,3
Otros	4 498	4 897	8,9	96 769	93 736	-3,1

1/ Cifras preliminares.

FUENTE: Dirección Regional de Agricultura Huánuco.

ELABORACIÓN: BCRP Sucursal Huancayo. Departamento de Estudios Económicos

GRÁFICO 2
REGIÓN HUÁNUCO: VBP AGRÍCOLA 2007 - 2008
En variaciones porcentuales

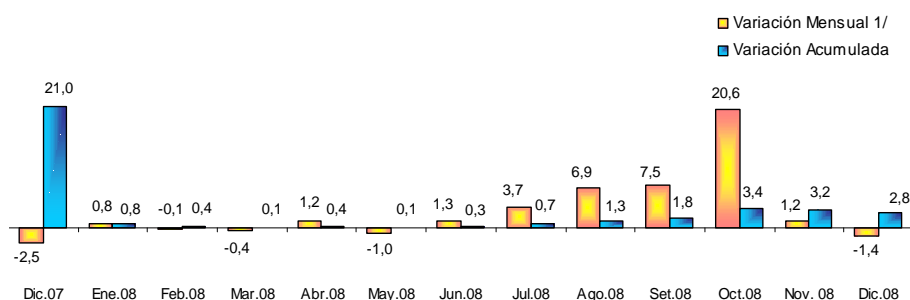

1/ Respecto a similar mes del año precedente

ELABORACIÓN: BCRP Sucursal Huancayo. Departamento de Estudios Económicos

GRÁFICO Nº 3
CINCO PRINCIPALES PRODUCTOS EN EL VBP AGRÍCOLA
(ENERO - DICIEMBRE 2008)

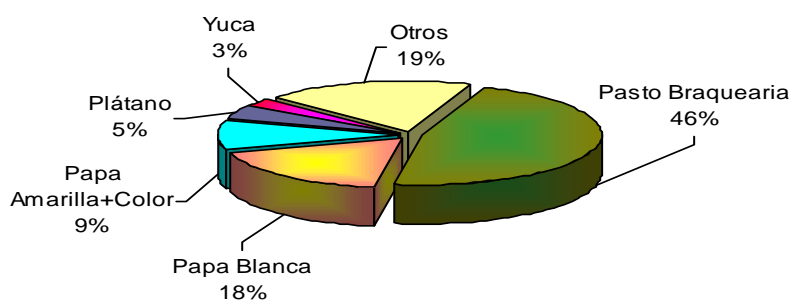

ELABORACIÓN: BCRP Sucursal Huancayo. Departamento de Estudios Económicos

CUADRO Nº 3
PRECIOS EN CHACRA DE PRINCIPALES CULTIVOS
(Nuevos soles por Kg.)

CULTIVO	DICIEMBRE		Var. %
	2 007	2 008	
Maíz amiláceo	n.d	n. d	-
Papa blanca	0,40	0,93	133,2
Papa amarilla	0,88	1,13	29,1
Plátano	0,34	0,47	39,9
Yuca	0,37	0,50	33,6
Pasto braquearia	0,04	0,04	0,0

Fuente: Dirección Regional de Agricultura Huánuco.

Elaboración: BCRP Sucursal Huancayo. Departamento de Estudios Económicos

El cultivo más importante de la región es el pasto braquearia con 46,0 por ciento de participación en el VBP agrícola acumulado, seguido de la papa blanca con el 18,0 por ciento.

Los cultivos que tuvieron mayor incremento de precios en chacra fueron: papa blanca (133,2 por ciento), plátano (39,9 por ciento) y papa amarilla (29,1 por ciento), respecto a diciembre 2007.

Siembras

La superficie instalada disminuyó 1,9 por ciento respecto a diciembre 2007, por las menores siembras de trigo (8,1 por ciento), avena forrajera (20,0 por ciento) y papa blanca (9,9 por ciento). Los resultados negativos en trigo y avena forrajera, se debió a la ausencia de lluvias a inicios de la época de siembras y por consiguiente, falta de humedad para la preparación de los terrenos en las principales zonas productoras. En el caso de la papa blanca, por las menores áreas

instaladas debido a condiciones climáticas desfavorables, poca disponibilidad de semillas y especialmente por la dificultad de los agricultores de afrontar el alto costo de fertilizantes y pesticidas. En el acumulado, se registra una disminución de 2,6 por ciento, por resultados negativos durante este periodo, principalmente en: papa blanca (5,7 por ciento), papa amarilla y de color (7,8 por ciento) y trigo (8,6 por ciento).

CUADRO Nº 4
SUPERFICIE SEMBRADA 1/ (Has)

CULTIVO	DICIEMBRE		Var. %	AGOSTO - DICIEMBRE		Var. %
	2007	2008		2007-2008	2008-2009	
Maíz Amiláceo	1 027	1 116	8,7	14 565	14 309	-1,8
Papa Blanca	546	492	-9,9	10 778	10 159	-5,7
Maíz Amarillo Duro	231	235	1,7	8 260	9 080	9,9
Papa Amarilla y de Color	596	584	-2,0	6 701	6 180	-7,8
Arroz Cáscara	538	623	15,8	5 655	6 150	8,8
Pasto Braquearia	1 357	1 454	7,1	5 657	5 877	3,9
Trigo	3 578	3 289	-8,1	5 186	4 742	-8,6
Cebada Grano	2 674	2 697	0,9	3 949	3 794	-3,9
Frejol Grano Seco	433	409	-5,5	3 689	3 440	-6,7
Haba Grano Seco	116	173	49,1	3 498	3 436	-1,8
Yuca	287	303	5,6	2 586	2 553	-1,3
Avena Grano	264	274	3,8	1 235	1 148	-7,0
Arveja Grano Seco	526	542	3,1	960	923	-3,9
Arveja Grano Verde	184	203	10,3	818	860	5,1
Maíz Choclo	132	129	-2,7	894	817	-8,6
Avena Forrajera	240	192	-20,0	798	763	-4,4
Olluco	0	0	-	751	736	-2,0
Otros	731	488	-33,3	6 071	4 951	-18,5
TOTAL	13 459	13 202	-1,9	79 916	-2 132	-2,6

1/ Cifras preliminares.

FUENTE: Dirección Regional de Agricultura Huánuco.

ELABORACIÓN: BCRP Sucursal Huancayo. Departamento de Estudios Económicos

Subsector Pecuario

El subsector pecuario registró un incremento de 6,2 por ciento, debido a la mayor producción de leche (18,0 por ciento) y en carnes de: vacuno (11,2 por ciento), porcino (2,0 por ciento) y aves (6,8 por ciento), debido especialmente a una mayor demanda por fiestas navideñas. Entre enero y diciembre, disminuyó 1,6 por ciento por los resultados negativos, especialmente, en carnes de: porcino (7,1 por ciento), ave (4,3 por ciento), ovino (3,1

por ciento) y cuy (34,0 por ciento), y lana de ovino (34,1 por ciento); influyendo en este resultado la menor saca, por clima adverso en la zona de sierra que encarece y dificulta el transporte de animales para su comercialización, así como bajos rendimientos a consecuencia de la alimentación con pastos naturales degradados y poca ampliación de pastos cultivados por falta de riego.

**CUADRO Nº 5
PRODUCCIÓN PECUARIA (T.M.)**

ESPECIES	DICIEMBRE			ENERO – DICIEMBRE		
	2 007	2 008	Var. %	2 007	2 008	Var. %
CARNE	2 398	2 522	5,2	27 637	26 714	-3,3
Carne de alpaca	0,0	0,0	-	0,0	0,7	-
Carne de ave	162,0	173,0	6,8	1 626,5	1 556,3	-4,3
Carne de caprino	24,0	19,0	-20,8	265,1	247,3	-6,7
Carne de ovino	172,0	154,0	-10,5	2 096,1	2 031,9	-3,1
Carne de porcino	999,0	1 019,0	2,0	12 159,1	11 293,5	-7,1
Carne de vacuno	1 040,8	1 157,0	11,2	11 490,7	11 584,1	0,8
Carne de cuy	10,8	0,0	-100,0	104,9	69,3	-34,0
Leche de vacuno	2 584,4	3 050,0	18,0	30 706,7	33 265,4	10,1
Huevos	74,8	78,0	4,0	942,1	930,8	0,2
Lana de ovino	0,0	0,0	-	361,6	238,3	-34,1
FIBRA	0,0	0,0	-	2,0	2,1	3,6
Fibra de alpaca	0,0	0,0	-	2,0	2,1	3,6
Fibra de llama	0,0	0,0	-	0,0	0,0	-

FUENTE: Dirección Regional de Agricultura Huánuco.
ELABORACIÓN: BCRP Sucursal Huancayo. Departamento de Estudios Económicos

**GRÁFICO Nº 4
PARTICIPACIÓN EN EL VBP PECUARIO
(ENERO - DICIEMBRE 2008)**

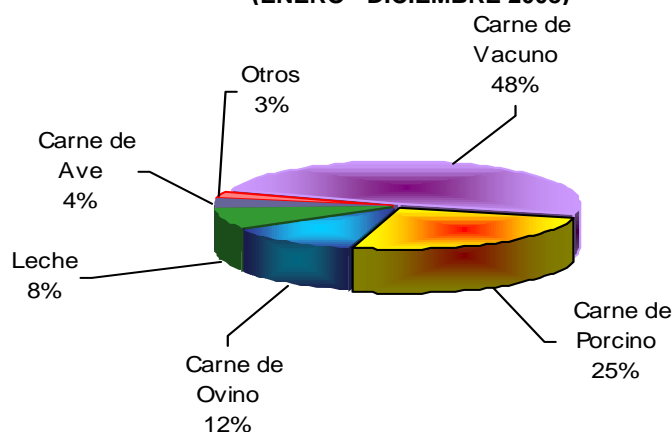

ELABORACIÓN: BCRP Sucursal Huancayo. Departamento de Estudios Económicos

1.2 Producción Minera

La producción minera aumentó 11,4 por ciento respecto a diciembre de 2007, por los resultados positivos en la extracción de zinc (20,3 por ciento), plomo (26,6 por ciento), no obstante la contracción del cobre (21,8 por ciento) y plata (0,2 por ciento).

La producción acumulada de enero a diciembre, aumentó 4,0 por ciento comparada con igual periodo del 2007, influenciado por los mejores resultados en zinc (12,9 por ciento) y plomo (7,2 por ciento), contrarrestada parcialmente por los resultados negativos en cobre (15,5 por ciento) y plata (6,5 por ciento).

**CUADRO Nº 6
PRODUCCIÓN MINERA METÁLICA
(Contenido Fino)**

	DICIEMBRE			ENERO - DICIEMBRE		
	2 007	2 008	Var. %	2 007	2 008	Var. %
Cobre (TMF)	323	253	-21,8	3 434	2 902	-15,5
Plomo (TMF)	1 211	1 533	26,6	12 920	13 844	7,2
Zinc (TMF)	2 064	2 483	20,3	21 266	24 012	12,9
Plata (Kg f)	4 862	4 853	-0,2	53 702	50 215	-6,5
Var. % del VBP Total 1/			11,4			4,0

1/ Variación en términos reales, a precios de 1994.

FUENTE: DGM/DPM/ Estadística Minera.

ELABORACIÓN: BCRP Sucursal Huancayo. Departamento de Estudios Económicos

**GRÁFICO Nº 5
VALOR BRUTO DE PRODUCCIÓN MINERA 2007 - 2008
(ENERO - DICIEMBRE)**

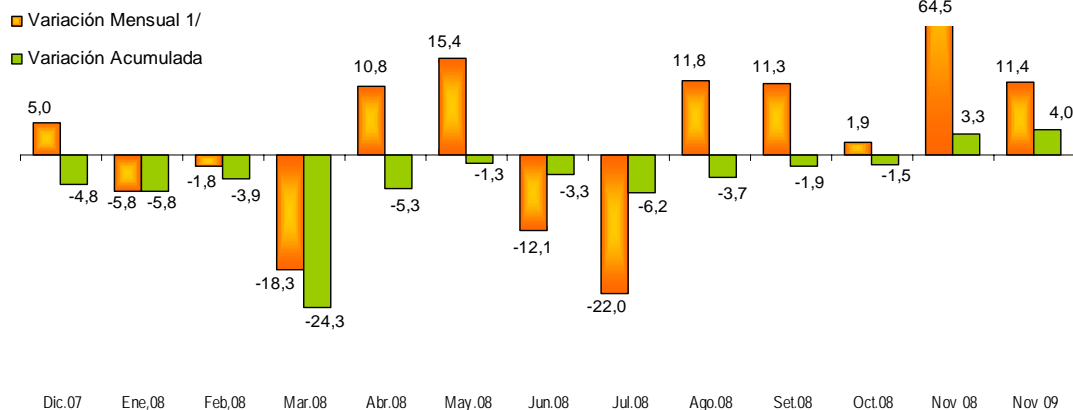

ELABORACIÓN: BCRP Sucursal Huancayo. Departamento de Estudios Económicos

**GRÁFICO Nº 6
PARTICIPACIÓN EN EL VBP MINERO
(ENERO - DICIEMBRE 2008)**

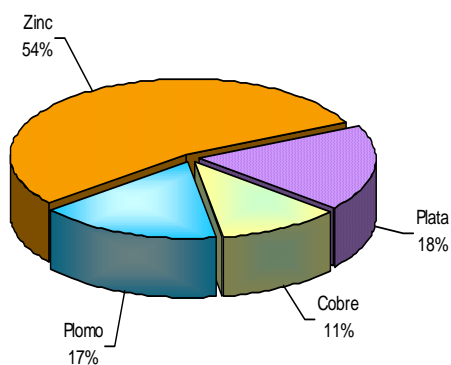

**GRÁFICO Nº 7
EVOLUCIÓN DEL VBP MINERO
(ENERO-DICIEMBRE)**

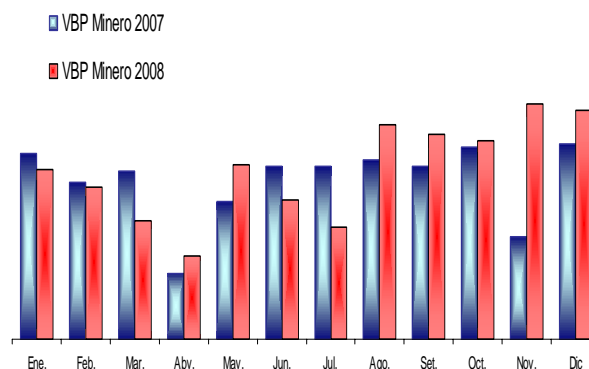

ELABORACIÓN: BCRP Sucursal Huancayo. Departamento de Estudios Económicos

1.1.3 Sector Construcción

La construcción aumentó 12,5 por ciento respecto a igual mes de 2007, por el mayor gasto público destinado a la construcción de centros educativos, aulas y losas deportivas, defensas ribereñas (margen derecha del río Huallaga), así como el mantenimiento de caminos departamentales

y construcción de carreteras vecinales. En el sector privado, destaca la construcción de viviendas y centros comerciales. En términos absolutos, durante el mes, se registró una demanda superior en 854 TM respecto al mismo mes del año anterior.

**CUADRO N° 7
VENTA DE CEMENTO
(En TM)**

	DICIEMBRE			ENERO - DICIEMBRE		
	2 007	2 008	Var. %	2 007	2 008	Var. %
Venta de Cemento (TM)	6 844	7 698	12,5	78 884	91 691	16,2
TOTAL	6 844	7 698	12,5	78 884	91 691	16,2

FUENTE: Cemento Andino.

ELABORACIÓN: BCRP Sucursal Huancayo. Departamento de Estudios Económicos

**GRÁFICO N° 8
VENTA DE CEMENTO EN TM
(ENERO – DICIEMBRE 2008)**

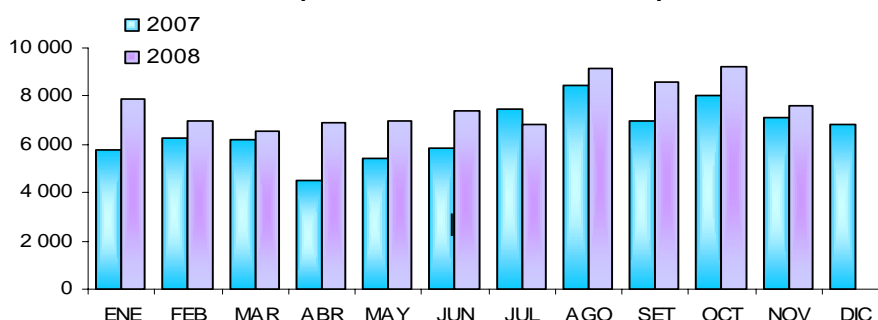

1.1.4 Turismo

El total de arribos a los establecimientos de hospedaje aumentó en 15,9 por ciento con relación a diciembre de 2007, explicado por el mayor flujo de visitantes nacionales (15,8 por ciento) y extranjeros (133,3 por ciento).

De enero a diciembre, el total de arribos se incrementó en 7,7 por ciento respecto a similar periodo de 2007, por el incremento de las visitas de turistas nacionales (7,8 por ciento), no obstante la reducción del turismo externo (33,4 por ciento).

**CUADRO N° 8
ARRIBOS A ESTABLECIMIENTOS DE HOSPEDAJE**

	DICIEMBRE		Var. %	ENE - DIC		Var. %
	2 007	2 008		2007	2008	
Nacionales	14 835	17 176	15,8	228 033	245 921	7,8
Extranjeros	9	21	133,3	716	477	-33,4
TOTAL	14 844	17 197	15,9	228 749	246 398	7,7

FUENTE: Dirección Regional de Comercio Exterior y Turismo - Huánuco

ELABORACIÓN: BCRP Sucursal Huancayo. Departamento de Estudios Económicos

En los establecimientos de máxima categoría (hoteles de 3 estrellas), se alojaron el 3,7 por ciento de los turistas nacionales y en los hoteles de 1 y 2 estrellas, se alojaron el 9,7 y 17,8 por ciento, respectivamente; mientras que en los establecimientos no categorizados, que no cuentan con los servicios adecuados, se alojaron el 68,7 y 81,0 por ciento de nacionales y extranjeros, respectivamente. En

este mes, se realizaron las festividades del niño Jesús y se convocó al II Concurso de Danza y Música de los Negritos de Huánuco con la participación de varias cuadrillas y gran asistencia de público. Esta actividad se realizó con el apoyo del INC y de la municipalidad de Huánuco, en el remodelado estadio de la ciudad con capacidad para 10 mil personas.

1.2 Aspectos Laborales

El empleo mensual en la ciudad de Huánuco, respecto a noviembre pasado, aumentó 1,1 por ciento, debido a la mayor demanda de mano de obra en los sectores de industria (43,1 por ciento) y comercio (1,5 por ciento). En industria, la variación positiva se registra en la elaboración de productos lácteos. En comercio, en estaciones de expendio de

combustibles, centros comerciales y distribución de bebidas. Contrariamente, los sectores de transportes, almacenamiento y comunicaciones, y servicios tuvieron comportamientos negativos: En transportes, por el menor flujo de pasajeros y envíos de encomiendas, y en servicios por la reducción en las contrataciones en el sector financiero.

**CUADRO N° 9
CIUDAD DE HUÁNUCO:
DISTRIBUCION Y VARIACIÓN DEL EMPLEO MENSUAL
(SEGÚN SECTORES ECONÓMICOS-DICIEMBRE 2008)**

Sectores económicos	Distribución porcentual al mes de Agosto 1/	Variación mensual 2/
Extractivo	0,00	0,0
Industria	3,10	43,1
Comercio	25,10	1,5
Transporte, Almc. y Comunic.	12,80	-0,4
Servicios	59,00	-0,2
Total	100	1,1

1/ Última actualización del marco muestral, la cual se actualiza anualmente.

2/ Variación del empleo del presente mes respecto al mes anterior.

FUENTE: MTPE-DNPEFP. Informe Estadístico Mensual.

ELABORACIÓN: BCRP Sucursal Huancayo. Departamento de Estudios Económicos

**GRÁFICO N° 9
HUÁNUCO: EMPLEO URBANO EN
EMPRESAS DE 10 A MÁS TRABAJADORES
(Variación Mensual 1/)**

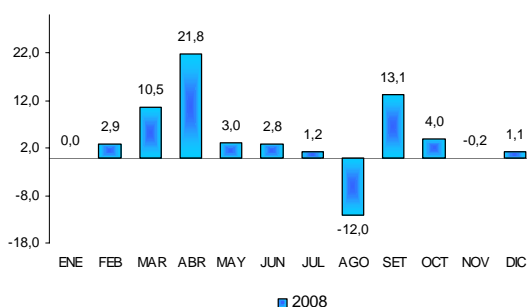

ELABORACIÓN: BCRP Sucursal Huancayo. Departamento de Estudios Económicos

**GRÁFICO N° 10
HUÁNUCO: EMPLEO FORMAL URBANO,
SEGÚN SECTORES ECONÓMICOS
(Variación Mensual 1/)**

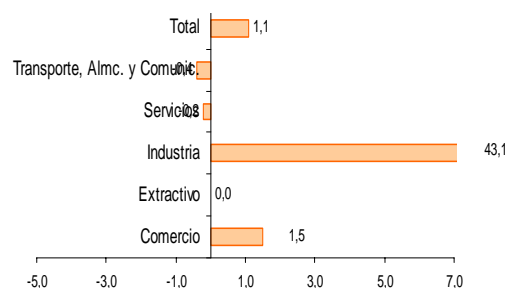

II. SECTOR EXTERNO

2.1. Exportaciones

Las exportaciones de Huánuco, realizadas por diferentes puertos de embarque del país, totalizaron US\$ 7,0 millones, lo que significó un incremento de 46,8 por ciento respecto a diciembre de 2007, debido principalmente a la mayor demanda de productos tradicionales (mineros y agrícolas), a pesar del comportamiento negativo de los agropecuarios, entre los no tradicionales.

En el acumulado y según tipo de exportación, las tradicionales que representan el 79,4 por ciento del total, aumentaron 17,5 por ciento respecto a similar periodo de 2007; y las no tradicionales, que constituyeron el 20,6 por ciento restante, aumentaron en 37,0 por ciento respecto al mismo período del año anterior.

CUADRO Nº 10
HUÁNUCO: EXPORTACIONES POR GRUPO DE PRODUCTOS 1/
(Valor FOB en miles de US\$)

	DICIEMBRE			ENERO - DICIEMBRE		
	2 007	2 008	Var %	2 007	2 008	Var %
Productos Tradicionales	4 227	6 703	58,6	32 210	37 857	17,5
Agrícola	0	117	-	231	1 486	643,3
Mineros	4 227	6 586	55,8	31 979	36 371	13,7
Otros	0	0	-	0	0	-
Productos No Tradicionales	530	279	- 52,6	7 190	9 848	37,0
Agropecuarios	530	199	- 62,4	5 905	9 500	60,9
Pesqueros	0	0	-	0	102	-
Textil	0	0	-	7	0	-100,0
Maderas, papeles y sus manuf.	0	0	-	49	29	-41,5
Químicos	0	27	-	282	139	-50,6
Otros	0	53	-	947	78	-91,8
TOTAL EXPORTACIONES	4757	6 982	46,8	39 400	47 705	21,1

1/ Información Preliminar

FUENTE: SUNAT.

ELABORACIÓN: BCRP Sucursal Huancayo. Departamento de Estudios Económicos

GRÁFICO Nº 11
ESTRUCTURA DE EXPORTACIONES POR GRUPO DE PRODUCTOS

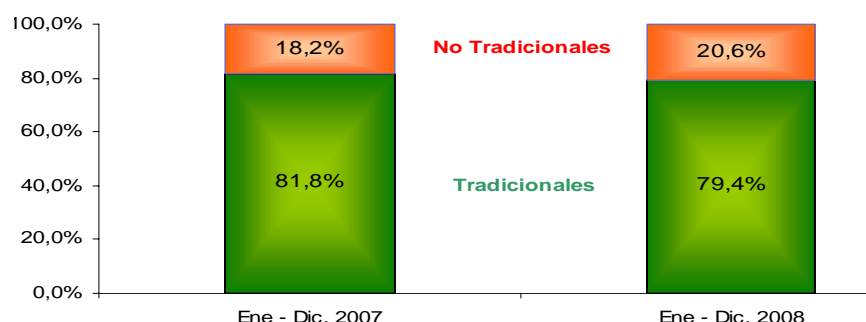

ELABORACIÓN: BCRP Sucursal Huancayo. Departamento de Estudios Económicos

Los principales países de destino fueron: Estados Unidos (22,0 por ciento), Canadá (9,1 por ciento) y China (8,5 por ciento), a donde se exportó principalmente concentrados y

minerales de zinc, cobre y plomo, así como café, te, cacao y tara en sus diferentes presentaciones.

CUADRO Nº 11
PRINCIPALES PAÍSES DE DESTINO Y PRINCIPAL PRODUCTO EXPORTADO
(Enero – Diciembre 2008)

País	% del Total	Principales Productos
Estados Unidos	22,0	Zinc, café, te, cacao y jugos.
Canadá	9,1	Cobre, concentrados y minerales y café
China	8,5	Zinc, Plomo y sus concentrados y tara en polvo.
Países Bajos	6,5	Cacao y esencias, café y otros productos agropecuarios
Alemania	2,4	Cacao, café, jugos y extractos vegetales.
Brasil	1,7	Cacao, chocolates, flores y jugos.
Otros	49,9	Zinc y sus concentrados, jugos y extractos vegetales, tara en polvo, hígados, huevas y lechas.
TOTAL	100,0	

FUENTE: SUNAT

ELABORACIÓN: BCRP Sucursal Huancayo. Departamento de Estudios Económicos

III. FINANZAS PÚBLICAS

3.1. Gobierno Central

Los ingresos corrientes del Gobierno Central disminuyeron en S/. 1,3 millones (37,2 por ciento) respecto a diciembre de 2007, por la menor recaudación de los Impuestos a la Renta (9,4 por ciento) y Producción y Consumo (78,7 por ciento).

En el acumulado, la recaudación creció en S/. 5,6 millones (12,5 por ciento) comparada

con el mismo período del año anterior, influido por las captaciones de los Impuestos a la Renta (12,2 por ciento) y Otros Ingresos Tributarios (6,6 por ciento). Contrariamente, el Impuesto a la Producción y Consumo mostró un comportamiento negativo (17,1 por ciento), por menor actividad comercial relacionada a la construcción de obras públicas.

CUADRO Nº 12
INGRESOS CORRIENTES DEL GOBIERNO CENTRAL
(En miles de nuevos soles)

	DICIEMBRE			ENERO - DICIEMBRE		
	2 007	2 008	Var. %	2 007	2 008	Var. %
I INGRESOS TRIBUTARIOS	4 075	2 709	-37,7	29 412	34 924	12,2
1) Impuesto a la Renta	2 012	1 943	-9,4	17 972	23 715	24,7
Personas Naturales	383	408	-0,2	4 051	5 746	34,1
Personas Jurídicas	1 599	1 505	-11,8	12 762	16 542	22,5
Regularización	29	30	-3,0	1 159	1 428	16,5
2) Impuesto a las Importaciones	0	0	-	0	0	-
3) Impuesto a la Producción y Consumo	1 561	354	-78,7	6 765	5 936	-17,1
Impuesto General a las Ventas	1 559	352	-78,8	6 714	5 884	-17,2
Impuesto Selectivo al Consumo (ISC)	3	2	-17,9	51	51	-5,2
4) Otros Ingresos Tributarios	502	412	-23,0	4 674	5 273	6,6
II INGRESOS NO TRIBUTARIOS	12	30	136,1	139	255	73,1
TOTAL INGRESOS CORRIENTES (I +II)	4 087	2 739	-37,2	29 551	35 179	12,5

1/ Variación en términos reales

FUENTE: Superintendencia Nacional de Administración Tributaria – SUNAT

ELABORACIÓN: BCRP, Sucursal Huancayo. Departamento de Estudios Económicos

GRÁFICO Nº 12
RECAUDACIÓN TRIBUTARIA MENSUAL
(En miles de nuevos soles)

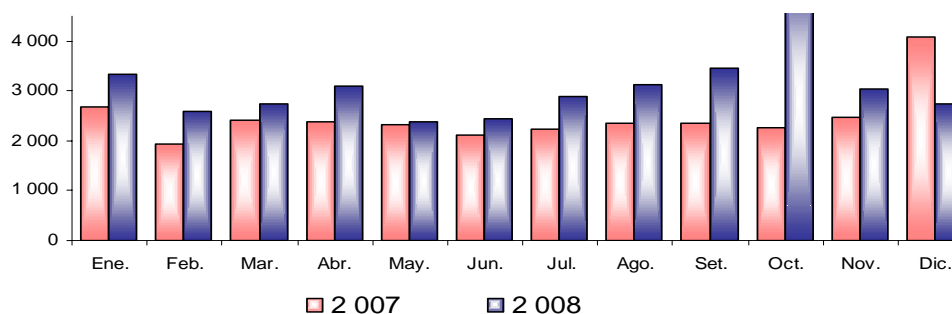

ELABORACIÓN: BCRP, Sucursal Huancayo. Departamento de Estudios Económicos

3.2. Gobierno Regional

La ejecución de gastos del Gobierno Regional de Huánuco se redujo en términos reales en 1,5 por ciento, equivalente a S/. 2,1 millones, respecto a diciembre de 2007, debido a la reducción de los Gastos de Capital (17,2 por ciento), no obstante el incremento de los Gastos Corrientes (3,0 por ciento).

Entre enero y diciembre, la ejecución presupuestal aumentó 10,2 por ciento,

explicado por el incremento de los Gastos Corrientes (5,9 por ciento) y de Capital (28,8 por ciento). El crecimiento de las inversiones en este periodo se debió principalmente a los programas de la Sede Regional.

Del total ejecutado en el ejercicio anual, el 78,5 por ciento se destinó a Gastos Corrientes y el 21,5 por ciento restante a Gastos de Capital.

CUADRO Nº 13
GASTOS DEL GOBIERNO REGIONAL DE HUANUCO: GASTOS POR NATURALEZA
(En nuevos soles)

	DICIEMBRE			ENERO - DICIEMBRE		
	2007	2008	Var. % 1/	2007	2008	Var. % 1/
GASTOS CORRIENTES	31 439 988	34 532 139	3,0	288 697 080	323 559 012	5,9
Personal y Oblig Sociales	22 267 579	21 411 684	-9,8	209 630 370	220 946 892	-0,4
Obligaciones Previsionales	3 585 168	3 542 496	-7,4	37 365 185	36 815 053	-6,9
Bienes y Servicios	3 310 810	8 035 160	127,6	25 748 749	47 547 889	74,6
Otros Gastos Corrientes	2 276 431	1 542 798	-36,5	15 952 777	18 249 177	8,1
GASTOS DE CAPITAL	8 844 524	7 806 534	-17,2	65 159 578	88 810 520	28,8
Inversiones	7 739 825	6 648 297	-19,5	62 428 619	70 349 718	6,5
Inversiones Financieras	30 000	118 000	268,8	832 000	901 000	2,4
Otros Gastos de Capital	1 074 699	1 040 237	-9,2	1 898 959	17 559 802	774,1
TOTAL	40 284 512	42 338 673	-1,5	353 856 658	412 369 531	10,2

1/ Variación en términos reales

FUENTE: Gobierno Regional de Huánuco

ELABORACIÓN: BCRP, Sucursal Huancayo. Departamento de Estudios Económicos

**GRÁFICO N° 13
PARTICIPACIÓN EN EL GASTO DEL GOBIERNO REGIONAL
(ENERO - DICIEMBRE 2008)**

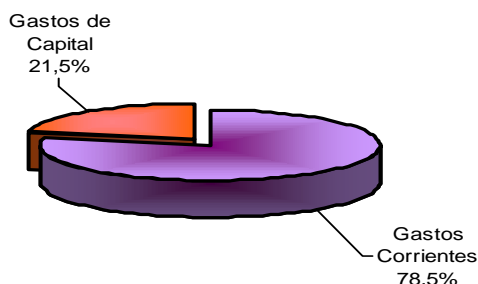

ELABORACIÓN: BCRP, Sucursal Huancayo. Departamento de Estudios Económicos

Según unidad ejecutora, el 66,4 por ciento del Gasto Corriente fue ejecutado por el Ministerio de Educación, el 27,2 por ciento por el Ministerio de Salud, el 4,0 por el Gobierno Regional y el 2,4 por ciento

restante por las demás unidades. En los Gastos de Capital, el 97,7 por ciento fue realizado por la Sede del Gobierno Regional, el 1,9 por ciento por el Ministerio de Salud y el 0,4 por ciento por el resto de unidades.

**CUADRO N° 14
GASTOS DEL GOBIERNO REGIONAL POR UNIDAD EJECUTORA
(En nuevos soles)**

	DICIEMBRE		Var. % 1/	ENERO - DICIEMBRE		Var. % 1/
	2 007	2 008		2 007	2 008	
GASTOS CORRIENTES	31 439 988	34 532 139	3,0	288 697 080	323 559 012	5,9
Sede del Gobierno Regional	1 277 900	1 450 282	6,4	9 941 104	12 847 654	22,2
Ministerio de Agricultura	504 624	557 043	3,5	4 775 155	5 089 571	0,8
Ministerio de Transportes	263 995	261 919	-7,0	2 509 426	2 587 120	-2,5
Ministerio de Educación	21 807 693	20 755 686	-10,8	203 387 810	214 917 585	-0,1
Ministerio de Salud	7 585 776	11 507 208	42,2	68 083 586	88 117 080	22,3
GASTOS DE CAPITAL	8 844 524	7 806 534	-17,2	65 159 578	88 810 520	28,8
Sede del Gobierno Regional	7 209 790	7 251 868	-5,7	61 068 680	86 778 615	34,3
Ministerio de Agricultura	0	6 170	-	43 451	45 063	-2,0
Ministerio de Transportes	0	0	-	16 965	60 235	235,6
Ministerio de Educación	153 120	38 045	-76,7	304 207	265 934	-17,4
Ministerio de Salud	1 481 615	510 451	-67,7	3 726 275	1 660 672	-57,9
TOTAL	40 284 512	42 338 673	-1,5	353 856 658	412 369 531	10,2

1/ Variación en términos reales

FUENTE: Gobierno Regional de Huánuco

ELABORACIÓN: BCRP, Sucursal Huancayo. Departamento de Estudios Económicos

El 89,7 por ciento del gasto total se financió con Recursos Ordinarios, el 7,4 con Donaciones y Transferencias, y el 2,8

por ciento restante con Recursos Directamente Recaudados y del Canon y Sobrecanon.

CUADRO Nº 15
GASTOS DEL GOBIERNO REGIONAL, POR FUENTE DE FINANCIAMIENTO
(En nuevos soles)

	DICIEMBRE			ENERO – DICIEMBRE		
	2 007	2 008	Var. % 1/	2 007	2 008	Var. % 1/
Recursos Ordinarios	33 957 933	37 037 909	2,3	310 692 153	370 036 985	12,6
Canon y Sobre Canon	591 320	1 057 225	67,6	1 773 605	3 690 012	96,7
Recursos Direct. Recaudados	1 062 689	1 031 907	-9,0	8 983 523	8 010 467	-15,7
Donaciones y Transferencias	4 672 569	3 211 633	-35,6	32 407 377	30 632 069	-10,6
TOTAL DE INVERSIONES	40 284 512	42 338 673	-1,5	353 856 658	412 369 532	10,2

1/ Variación en términos reales

FUENTE: Gobierno Regional de Huánuco

ELABORACIÓN: BCRP, Sucursal Huancayo. Departamento de Estudios Económicos

Ejecución del Programa de Inversiones

La ejecución del programa de inversiones disminuyó 19,5 por ciento respecto a diciembre de 2007, debido principalmente a la menor inversión en los programas de Energía y Recursos Minerales, Defensa y Seguridad Nacional, y Salud y Saneamiento. Las principales obras ejecutadas fueron: en Educación y Cultura, construcción de la I.E.

Nº 32272, distrito de Rondos, provincia de Lauricocha, (S/. 327,7 mil), en Transportes, mejoramiento de la carretera Huánuco – Kotosh, provincia de Huánuco, (S/. 269,9 mil), en Defensa y Seguridad Nacional, construcción de la defensa ribereña del Río Huallaga en la provincia de Leoncio Prado (S/. 90,4 mil).

CUADRO Nº 16
INVERSIÓN DEL GOBIERNO REGIONAL, POR SECTORES
(En nuevos soles)

PROYECTO	DICIEMBRE			ENERO - DICIEMBRE		
	2 007	2 008	Var. % 1/	2 007	2 008	Var. % 1/
Administración y Planeamiento	69 239	492 306	566,7	441 205	2 475 864	430,5
Agraria	434 962	293 601	-36,7	6 215 935	3 413 191	-48,1
Protección y Previsión Social	101 232	107 351	-0,6	316 993	1 183 248	252,9
Defensa y Seguridad Nacional	746 870	4 089	-99,5	9 828 676	5 164 395	-50,3
Educación y Cultura	1 421 825	1 787 490	17,9	6 555 817	20 754 709	199,3
Energía y Recursos Minerales	1 740 957	51 690	-97,2	7 875 933	7 829 677	-6,0
Industria, Comercio y Servicios	20 656	48 100	118,3	184 548	368 208	88,6
Pesca	223	6 457	2 615,1	184 163	19 713	-89,9
Salud y Saneamiento	1 824 548	1 177 527	-39,5	13 447 082	11 011 638	-22,6
Transportes	1 275 799	2 679 687	96,9	17 274 751	18 231 065	-0,2
Vivienda y Desarrollo Urbano	103 514	0	-100,0	103 514	0	-100,0
TOTAL DE INVERSIONES	7 739 825	6 648 297	-19,5	62 428 619	70 451 706	6,7

1/ Variación en términos reales

FUENTE: Gobierno Regional de Huánuco

ELABORACIÓN: BCRP, Sucursal Huancayo. Departamento de Estudios Económicos.

3.3. Beneficencia Pública

Los ingresos en términos reales de la Sociedad de Beneficencia de Huánuco disminuyeron 6,0 por ciento, por la caída de los Ingresos Corrientes (28,2 por ciento), y Prestación de Servicios (23,4 por ciento), y de las Donaciones y Transferencias (13,4 por ciento).

Entre enero y diciembre, los ingresos crecieron 81, por ciento respecto a igual periodo de 2007, sustentado en los mayores Ingresos Corrientes (12,5 por ciento), no obstante la contracción de las Donaciones y Transferencias (7,9 por ciento).

CUADRO Nº 17
SOCIEDAD DE BENEFICENCIA DE HUÁNUCO: INGRESOS
(En nuevos soles)

	DICIEMBRE			ENERO – DICIEMBRE		
	2 007	2 008	Var. % 1/	2 007	2 008	Var. % 1/
INGRESOS CORRIENTES	99 123	101 603	-3,9	1 035 583	1 232 825	12,5
Venta de Bienes	60 530	54 824	-15,1	619 090	738 481	12,8
Prestación de Servicios	8 717	27 654	197,5	137 186	213 569	47,2
Rentas de la Propiedad	29 876	19 125	-40,0	279 307	280 775	-5,0
Otros Ingresos Corrientes	0	0	-	0	0	-
INGRESOS DE CAPITAL	0	0	-	0	0	-
Venta de Activos	0	0	-	0	0	-
Donaciones y Transferencias	28 095	25 954	-13,4	284 176	276 911	-7,9
Donac. Transferencias	28 095	25 954	-13,4	284 176	276 911	-7,9
TOTAL	127 218	127 557	-6,0	1 319 759	1 509 736	8,1

1/ Variaciones en términos reales

FUENTE: Sociedad de Beneficencia de Huánuco

ELABORACIÓN: BCRP, Sucursal Huancayo. Departamento de Estudios Económicos

Los gastos de la Sociedad de Beneficencia de Huánuco se redujeron en 26,2 por ciento respecto a diciembre 2007, como efecto de los menores Gastos Corrientes (26,1 por ciento) y de Capital (26,4 por ciento),

explicado, principalmente, por la disminución del rubro de Bienes y Servicios (27,7 por ciento) y por menores Inversiones (16,7 por ciento)

CUADRO Nº 18
SOCIEDAD DE BENEFICENCIA DE HUÁNUCO: GASTOS
(En nuevos soles)

	DICIEMBRE			ENERO – DICIEMBRE		
	2 007	2 008	Var. % 1/	2 007	2 008	Var. % 1/
GASTOS CORRIENTES	175 146	138 116	-26,1	1 258 801	1 326 150	-0,4
Personal y Oblig. Sociales	27 330	28 214	-3,2	305 929	287 320	-11,2
Obligaciones Previsionales	4 310	3 220	-29,9	42 734	39 449	-12,7
Bienes y Servicios	125 655	96 884	-27,7	771 816	889 014	8,9
Otros Gastos Corrientes	17 852	9 798	-48,5	138 321	110 367	-24,6
GASTOS DE CAPITAL	72 885	57 228	-26,4	269 099	556 078	33 052
Inversiones	64 398	57 228	-16,7	227 190	526 657	29 920
Otros Gastos de Capital	8 487	0	-100,0	41 909	29 422	3 132
TOTAL	248 031	195 344	-26,2	1 527 900	1 882 228	16,5

1/ Variaciones en términos reales

FUENTE: Sociedad de Beneficencia de Huánuco

ELABORACIÓN: BCRP, Sucursal Huancayo. Departamento de Estudios Económicos

IV. MONEDA Y CRÉDITO

4.1. Depósitos del Sistema Financiero

Los depósitos del sistema financiero aumentaron 26,6 por ciento (S/. 47,8 millones) respecto al saldo registrado en diciembre del 2007, debido a las mayores captaciones tanto de las empresas bancarias (S/. 42,2 millones) como por las instituciones microfinancieras (S/. 5,6 millones). En ambos casos se relacionó al asentamiento de los trabajadores de las minas Chicrin, Atacocha y Milpo (Cerro de Pasco), en distritos cercanos a la ciudad de Huánuco, como Pillcomarca, quienes depositan sus ahorros, CTS, y algunos, últimamente, sus indemnizaciones en las instituciones financieras de la región.

En todas las modalidades de captación se registraron incrementos: depósitos en ahorro (24,7 por ciento), a plazos (33,4 por ciento) y la vista (16,9 por ciento). En términos absolutos se captaron S/. 42,1 millones más en moneda nacional que en extranjera.

En el total de depósitos, según entidades financieras, destacó la participación del Banco de Continental (42,8 por ciento), seguida del Banco de Crédito (31,9 por ciento). Las menores captaciones correspondieron a las Cajas Municipales de Piura y Arequipa.

CUADRO Nº 19
DEPÓSITOS DEL SISTEMA FINANCIERO
(Saldos en miles de nuevos soles)

	DICIEMBRE		
	2 007	2 008	Var. % 1/
Empresas Bancarias	117 264	159 443	27,5
Instituciones de Microfinanzas	19 178	24 762	21,1
Cajas Municipales	19 178	24 762	21,1
Edpymes	-	-	-
TOTAL	136 441	184 205	26,6
En M/N	80 974	113 152	31,0
En M/E	55 468	71 053	20,1

1/ Variación en valores reales

FUENTE: Superintendencia de Banca y Seguros (SBS)

ELABORACIÓN: BCRP, Sucursal Huancayo. Departamento de Estudios Económicos

**CUADRO Nº 20
PARTICIPACIÓN EN LOS DEPÓSITOS
(En porcentaje)**

	DICIEMBRE		
	Miles de S/.	Mes	Acumulado
Continental	78 922	42,8	42,8
Crédito	58 803	31,9	74,8
CMAC Maynas	19 719	10,7	85,5
Scotiabank	11 062	6,0	91,5
Mi Banco	5 492	3,0	94,5
Trabajo	4 388	2,4	96,8
CMAC Huancayo	4 230	2,3	99,1
Azteca del Perú	776	0,4	99,6
CMAC Del Santa	355	0,2	99,8
CMAC Piura	295	0,2	99,9
CMAC Arequipa	163	0,1	100,0
TOTAL	184 205	100,0	

FUENTE: Superintendencia de Banca y Seguros (SBS)
ELABORACIÓN: BCRP, Sucursal Huancayo. Departamento de Estudios Económicos

**CUADRO Nº 21
EVOLUCIÓN SEGÚN TIPO DE DEPÓSITOS
(Saldos en miles de nuevos soles)**

	DICIEMBRE		
	2 007	2 008	Var. % 1/
Depósitos a la Vista	26 917	33 548	16,9
Depósitos de Ahorro	56 017	74 515	24,7
Depósitos a Plazo	53 507	76 142	33,4
TOTAL	136 441	184 205	26,6

1/ Variación en valores reales
FUENTE: Superintendencia de Banca y Seguros (SBS)
ELABORACIÓN: BCRP, Sucursal Huancayo. Dpto. de Estudios Económicos

4.2. Crédito del Sistema Financiero

Las colocaciones fueron superiores en S/. 135,3 millones (42,9 por ciento), explicado por la migración de los mineros de Cerro Pasco que ha consolidado el crecimiento de nuevos distritos como Pillcomarca y Amarilis, en los cuales están realizando importantes inversiones en compra de terrenos para la construcción de viviendas, centros comerciales y recreos turísticos. Influyeron también en

este resultado las menores exigencias, en cuanto a ingresos, de parte de los bancos a las personas de bajos ingresos, instituciones menores y Pymes.

Los bancos, Continental y Crédito registraron la mayor intermediación en el total de colocaciones con el 33,8 y 23,1 por ciento, respectivamente.

CUADRO Nº 22
CRÉDITO DEL SISTEMA FINANCIERO
(Saldos en miles de nuevos soles)

	DICIEMBRE		
	2 007	2 008	Var. % 1/
Empresas Bancarias	198 091	299 174	41,6
Instituciones de Microfinanzas	60 175	94 433	47,1
Financieras	0	1 122	-
Cajas Municipales	54 229	83 125	43,7
Edpymes	5 946	10 187	60,6
TOTAL	258 266	393 607	42,9
En M/N	173 547	287 582	55,4
En M/E	84 719	106 026	17,3

1/ Variación en valores reales

FUENTE: Superintendencia de Banca y Seguros (SBS)

ELABORACIÓN: BCRP, Sucursal Huancayo. Departamento de Estudios Económicos

CUADRO Nº 23
EVOLUCIÓN POR TIPO DE CRÉDITOS 1/

Tipo de Crédito	Var. %	Part. %
	Dic.08 / Dic.07	Diciembre 2008
Comerciales	42,7	38,2
Consumo	24,8	21,2
Hipotecarios	26,1	13,9
Mes	48,3	26,7
TOTAL		100,0

1/ Variación en valores reales

FUENTE: Superintendencia de Banca y Seguros (SBS)

ELABORACIÓN: BCRP, Sucursal Huancayo. Dpto. de Estudios Económicos.

CUADRO Nº 24
PARTICIPACIÓN EN LOS CRÉDITOS
(En porcentaje)

	DICIEMBRE		
	Miles de S/.	Mes	Acumulado
Continental	132 846	33,8	33,8
Crédito	91 101	23,1	56,9
CMAC Maynas	41 971	10,7	67,6
CMAC Huancayo	30 908	7,9	75,4
Scotiabank	27 316	6,9	85,0
Mi Banco	27 293	6,9	91,9
Trabajo	19 990	5,1	97,0
Edpyme Confianza	6 892	1,8	99,0
CMAC del Santa	6 446	1,6	77,6
Edpyme Efectiva	3 295	0,8	99,8
CMAC Piura	2 247	0,6	76,0
CMAC Arequipa	1 554	0,4	78,0
Financiera TFC S.A.	1 122	0,3	97,3
Azteca del Perú	630	0,2	100,0
TOTAL	393 607	100	

FUENTE: Superintendencia de Banca y Seguros (SBS)

ELABORACIÓN: BCRP, Sucursal Huancayo. Departamento de Estudios Económicos

GRÁFICO Nº 14
DEPÓSITOS Y COLOCACIONES DEL SISTEMA FINANCIERO
(En miles de nuevos soles)

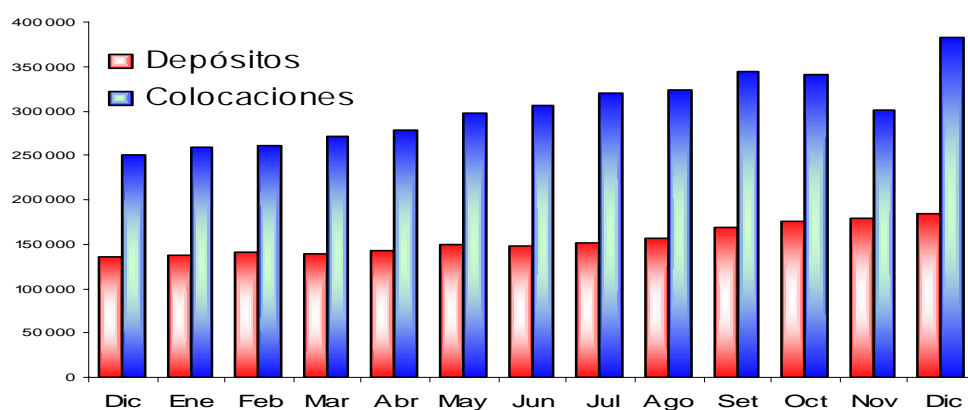

ELABORACIÓN: BCRP, Sucursal Huancayo. Departamento de Estudios Económicos

La tasa de morosidad del sistema financiero al mes de diciembre fue 1,9 por ciento, no

registrando variación respecto a similar mes del año anterior.

CUADRO Nº 25
MOROSIDAD EN EL SISTEMA FINANCIERO 1/
(En porcentaje de las colocaciones brutas)

	DICIEMBRE		Variación
	2 007	2 008	
Empresas Bancarias	1,5	1,6	0,1
Instituciones de Microfinanzas	3,4	2,9	-0,5
Financiera TFC S.A.	0,0	0,0	0,0
CMAC Piura	0,0	0,1	0,1
CMAC Huancayo	4,1	2,5	-1,6
CMAC Maynas	3,1	3,1	0,0
CMAC del Santa	0,0	5,0	5,0
CMAC AREQUIPA	0,0	0,0	0,0
Edpyme Confianza	3,0	3,3	0,3
Edpyme Efectiva	0,0	3,7	3,7
TOTAL	1,9	1,9	0,0
En M/N	2,0	2,0	0,0
En M/E	1,7	1,6	-0,1

1/ Cartera pesada = (créditos vencidos + créditos en cobranza judicial) / colocaciones brutas

FUENTE: Instituciones Financieras

ELABORACIÓN: BCRP, Sucursal Huancayo. Departamento de Estudios Económicos

4.3. Crédito a la Pequeña y Microempresa

Los créditos otorgados a las pequeñas y microempresas se incrementaron en términos reales en 45,5 por ciento respecto a diciembre de 2007, representando el 29,8 por ciento de los

créditos totales otorgados. Los montos más importantes provinieron de la Caja Municipal de Maynas (35,8 por ciento), seguida de la Caja Municipal de Huancayo (23,3 por ciento).

CUADRO Nº 26
CRÉDITO OTORGADO A LA PEQUEÑA Y MICROEMPRESA
(Saldos en miles de nuevos soles)

INSTITUCIONES	DICIEMBRE		
	2 007	2 008	Var. % 1/
Instituciones Financieras	75 572	117 309	45,5
MI BANCO	16 902	27 293	51,4
CMAC PIURA		2 247	-
CMAC HUANCAYO	21 195	30 908	36,7
CMAC MAYNAS	33 033	41 971	19,1
CMAC DEL SANTA		6 446	-
CMAC AREQUIPA		1 554	-
EDPYME CONFIANZA	4 441	6 892	45,5
TOTAL	75 572	117 309	45,5

FUENTE: Superintendencia de Banca y Seguros (SBS)

ELABORACIÓN: BCRP, Sucursal Huancayo. Departamento de Estudios Económicos

V. INFORMACIÓN ESTADÍSTICA

**ANEXO 1
HUÁNUCO: PRODUCCIÓN AGROPECUARIA
(T.M.)**

AGRÍCOLA	2 007		2 008												Ene. - Dic.	
	Ene. - Dic.	Dic	Ene	Feb	Mar	Abr	May	Jun	Jul	Ago	Set	Oct	Nov	Dic		
CULTIVOS																
CONSUMO HUMANO	748 760	59 719	72 216	68 115	60 905	89 649	74 217	63 882	48 225	36 120	36 526	66 902	63 072	57 572		737 424
Ajo	592	23	5	0	0	0	176	246	45	6	7	9	8	0		502
Arroz Cáscara	24 527	1 327	4 036	8 184	2 529	1 994	1 097	1 026	1 134	1 424	1 261	1 056	1 288	1 544		26 581
Arveja Grano Seco	1 182	0	0	0	2	103	229	538	448	160	37	7	8	0		1 531
Arveja Grano Verde	7 152	71	243	628	1 110	1 362	778	767	821	739	659	617	102	61		7 887
Camote	3 428	103	78	286	603	677	467	362	314	332	532	498	451	265		4 865
Cebolla	3 606	0	15	0	0	289	824	666	568	171	207	104	86	0		2 930
Cebada Grano	9 349	0	0	0	0	0	0	2 566	4 356	1 951	172	0	0	0		9 795
Frejol Grano Seco	7 033	95	236	494	279	315	223	836	2 016	1 675	813	340	209	92		7 528
Haba Grano Seco	3 772	0	0	0	0	10	64	1 283	1 920	512	77	0	0	0		303
Haba Grano Verde	2 957	67	80	123	524	676	682	361	220	275	246	146	73	36		3 442
Maíz Amiláceo	17 210	0	0	0	0	0	1 637	5 260	6 904	3 624	771	0	0	0		18 196
Maíz Choclo	8 642	56	289	916	2 167	2 440	1 289	607	280	202	462	585	320	115		9 672
Mashua o Izaño	1 380	0	0	0	0	328	507	506	72	0	0	0	0	0		1 413
Naranja	11 431	189	78	104	179	355	752	1 468	2 326	2 424	1 609	932	510	240		11 213
Oca	3 853	0	0	0	0	1 109	1 568	1 478	335	0	0	0	0	0		4 490
Olluco	17 466	398	4 031	3 642	2 615	3 005	2 955	2 460	665	26	0	0	725	1 310		21 582
Papa Blanca	283 015	28 338	35 026	28 981	24 766	42 789	26 144	11 947	4 342	3 591	10 668	29 994	30 536	26 552		277 968
Papa Amarilla+Color	164 455	17 865	13 569	9 331	10 226	18 272	17 632	13 456	4 212	2 375	5 545	18 203	15 854	15 001		144 026
Papaya	2 750	63	211	197	161	180	147	139	132	118	150	118	124	156		1 833
Piña	3 814	757	224	104	45	22	22	35	62	181	409	786	893	639		3 431
Plátano	101 390	6 946	8 254	7 599	7 656	8 590	8 843	9 218	8 025	8 035	8 055	8 109	8 054	7 623		98 161
Trigo	10 986	2	0	0	0	0	548	2 849	5 552	4 011	304	0	0	0		13 264
Tomate	4 737	123	8	196	348	438	592	187	125	401	729	934	263	294		4 515
Yuca	40 174	3 170	4 701	5 221	4 427	4 282	4 007	4 166	2 964	3 351	2 933	3 663	3 199	3 519		46 433
Zanahoria	4 132	89	197	546	523	698	987	314	205	514	685	628	245	125		5 758
Zapallo	9 727	37	935	1 563	2 745	1 715	1 297	1 141	182	22	195	173	124	0		10 105
																0
CONSUMO INDUSTRIAL	30 630	3 275	5 527	9 176	3 846	2 788	1 484	1 223	1 083	1 782	1 398	1 324	1 414	2 117		33 157
Algodón	823	0	0	0	0	0	0	0	93	75	48	83	60	0		359
Cacao	1 737	38	69	92	171	223	250	252	172	131	83	74	52	43		1 604
Café	1 949	4	13	59	155	292	504	489	273	106	37	18	3	1		1 953
Maíz Amarillo Duro	25 422	3 159	5 369	8 950	3 452	2 209	677	446	514	1 437	1 180	1 083	1 221	1 999		28 537
Té	699	74	76	75	68	64	53	36	31	33	50	66	78	74		704
																0
CONSUMO ANIMAL	2 464 387	233 658	220 281	222 519	237 501	234 619	238 767	201 187	203 236	196 671	211 440	217 381	231 018	241 576		2 656 195
Pasto Braquearia	2 459 324	233 088	219 691	221 823	236 705	233 907	238 155	200 717	202 854	196 330	210 977	216 818	230 295	240 768		2 649 040
Pasto Alfalfa	5 063	570	590	696	796	712	612	470	382	341	463	563	723	808		7 155
otro agricola	55 358	3 157	3 397	3 919	7 522	8 267	7 359	5 838	3 406	2 664	2 336	2 937	3 053	3 264		54 103
																0
PECUARIO																
CARNE	27 742,4	25 375,3	2 042,6	2 094,8	2 121,2	2 274,0	2 346,2	2 557,6	2 679,6	2 604,6	2 571,0	2 181,1	2 151,0	2 522,0		26 783,1
Carne de Alpaca	0,0	0,0	0,2	0,2	0,2	0,2	0,0	0,0	0,0	0,0	0,0	0,0	0,0	0,0		0,7
Carne de Ave	1 626,5	1 463,6	117,5	117,2	122,5	125,7	140,7	205,6	160,9	144,7	143,0	116,8	124,0	173,0		1 556,3
Carne de Caprino	265,1	243,0	18,7	17,3	20,6	20,9	25,2	26,3	29,1	28,0	25,4	21,0	19,0		247,3	
Carne de Ovino	2 096,1	1 923,5	171,9	173,5	171,6	177,1	174,4	177,5	191,4	191,5	189,0	155,0	161,0	154,0		2 031,9
Carne de Porcino	12 159,1	11 201,0	939,3	985,9	892,5	983,3	939,6	1 018,1	1 182,7	1 183,1	1 175,0	939,0	928,0	1 019,0		11 293,5
Carne de Vacuno	11 490,7	10 449,9	795,0	792,7	904,7	957,9	1 057,3	1 120,7	1 106,6	1 043,8	1 036,0	945,0	917,0	1 157,0		11 584,1
Carne de Cuy	104,9	94,2	0,0	8,1	9,1	9,0	9,1	9,9	11,7	12,4	0,0	0,0	0,0	0,0		69,3
Leche	30 706,7	28 122,4	2 655,4	2 610,9	2 756,7	2 762,6	2 891,9	2 974,4	2 844,8	2 892,9	2 765,0	2 533,0	2 528,0	3 050,0		33 795,4
Huevos	942,0	867,4	84,5	83,0	77,5	78,0	78,8	75,5	75,4	72,8	74,0	77,4	76,0	78,0		943,7
Lana de Ovino	361,6	361,6	129,8	25,7	82,9	0,0	0,0	0,0	0,0	0,0	0,0	0,0	0,0	0,0		238,3
Fibra	2,0	0,0	0,6	0,6	0,7	0,0	0,0	0,0	0,1	0,1	0,1	0,0	0,0	0,0		2,1
Fibra de Alpaca	2,0	0,0	0,6	0,6	0,7	0,0	0,0	0,0	0,1	0,1	0,0	0,0	0,0	0,0		2,1
Fibra de Llama	0,0	0,0	0,0	0,0	0,0	0,0	0,0	0,0	0,0	0,0	0,0	0,0	0,0	0,0		0,0

FUENTE: Dirección Regional de Agricultura - Huánuco

ELABORACIÓN: BCRP. Sucursal Huancayo. Departamento de Estudios Económicos

ANEXO 2
HUÁNUCO: PRODUCCIÓN MINERA METÁLICA

Producción Metálica Concentración	2 007		2 008												
	ENE - DIC	DIC	ENE	FEB	MAR	ABR	MAY	JUN	JUL	AGO	SEP	OCT	NOV	DIC	ENE - DIC
COBRE (TMF)	3 434	323	236	269	232	189	260	222	196	296	276	256	217	253	2 902
PLOMO (TMF)	12 920	1 211	1 085	1 059	897	822	1 146	1 036	884	1 228	1 203	1 289	1 664	1 533	13 844
ZINC (TMF)	21 266	2 064	2 007	1 736	1 598	1 295	2 007	1 741	1 595	2 394	2 378	2 256	2 522	2 483	24 012
PLATA (Kg.f)	53 702	4 862	4 477	4 433	3 380	3 067	4 459	3 830	3 221	4 662	4 321	4 408	5 106	4 853	50 215

FUENTE: DGM/DPDM/Estadística Minera

ELABORACIÓN: BCRP. Sucursal Huancayo, Departamento de Estudios Económicos

ANEXO 3
HUÁNUCO: VENTAS DE CEMENTO ANDINO
(TM)

REGIÓN	2 007		2 008												
	ENE - DIC.	DIC	ENE	FEB	MAR	ABR	MAY	JUN	JUL	AGO	SET	OCT	NOV	DIC	ENE - DIC.
Huanuco	78 884	6 844	7 865	6 976	6 550	6 869	6 987	7 424	6 823	9 121	8 613	9 193	7 572	7 698	91 691

Fuente: Cemento Andino

ELABORACIÓN: BCRP. Sucursal Huancayo. Departamento de Estudios Económicos

ANEXO 4
HUÁNUCO: ARRIBOS POR CATEGORIAS

	HTB				Una Estrella				Dos Estrellas				Tres Estrellas				Total					
	2 007		2 008		2 007		2 008		2 007		2 008		2 007		2 008		2 007		2 008			
	Nac.	Ext.	Nac.	Ext.	Nac.	Ext.	Nac.	Ext.	Nac.	Ext.	Nac.	Ext.	Nac.	Ext.	Nac.	Ext.	Total	Nac.	Ext.	Total		
Enero	11988	23	12623	36	1933	1	1782	0	4552	7	4961	11	569	2	1094	6	19042	33	19075	20460	53	20513
Febrero	9847	27	11655	10	1477	3	1529	1	3867	16	4475	7	688	0	1039	1	15879	46	15925	18698	19	18717
Marzo	11390	38	19008	41	1767	2	1625	0	4456	30	4763	11	775	1	1135	7	18388	71	18459	26531	59	26590
Abril	12233	49	12613	19	1939	0	1224	0	3710	23	2830	0	868	0	1486	26	18750	72	18822	20917	56	20973
Mayo	12457	18	12916	15	1848	0	1067	0	4655	8	3621	0	817	0	1705	18	19777	26	19803	19309	33	19342
Junio	12744	32	13118	16	1694	0	1831	0	5084	33	4086	12	806	17	1350	2	20328	82	20410	20385	30	20415
Julio	12004	55	13020	19	1890	0	2087	0	3954	28	5900	23	957	0	1746	19	18805	83	18888	22753	61	22814
Agosto	13910	39	13715	28	2299	0	2239	3	4688	28	5269	14	1057	0	1772	13	21954	67	22021	22995	58	23053
Setiembre	10828	42	14562	33	1715	0	1464	0	4363	14	4567	8	919	0	1351	0	17825	56	17881	21944	41	21985
Octubre	13961	45	11420	15	1921	2	1856	0	5247	33	2864	4	1211	0	1106	0	22340	80	22420	17246	19	17265
Noviembre	12134	71	11681	23	1448	1	1856	0	5322	19	2864	4	1206	0	1106	0	20110	91	20201	17507	27	17534
Diciembre			11806	17			1667	0			3053	4			650	0	14835	9	14844	17176	21	17197
ENE - Dic.	133 496	439	158 137	272 0	19 931	9	20 227	4	49 898	239	49 253	98 0	9 873	20	15 540	92	228 033	716	228 749	245 921	477	246 398

FUENTE: Dirección Regional de Comercio Exterior y Turismo - Huánuco
ELABORACIÓN: BCRP. Sucursal Huancayo. Departamento de Estudios Económicos

ANEXO 5
CIUDAD DE HUÁNUCO: EMPLEO FORMAL URBANO EN EMPRESAS DE 10 Y MÁS TRABAJADORES
POR SECTORES ECONÓMICOS
(Variación porcentual respecto al mes anterior)

AÑO	Mes	Extractivo	Industria	Comercio	Transportes y Comunicaciones	Servicios	Total
2008	ENE	n.d.	n.d.	n.d.	n.d.	n.d.	n.d.
	FEB	0,0	2,1	3,7	5,9	1,7	2,9
	MAR	0,0	0,0	0,2	-0,4	19,7	10,5
	ABR	0,0	6,1	1,1	-0,7	39,1	21,8
	MAY	0,0	1,9	-2,0	0,4	5,1	3,0
	JUN	0,0	17,0	2,7	-1,1	3,0	2,8
	JUL	0,0	-11,3	-1,6	1,9	2,3	1,2
	AGO	0,0	0,0	0,2	1,5	-19,0	-12,0
	SET	0,0	28,4	-1,3	2,7	20,0	13,1
	OCT	0,0	-2,3	1,3	0,0	6,1	4,0
	NOV	0,0	-31,0	-0,7	0,7	1,6	-0,2
	DIC	0,0	43,1	1,5	-0,4	-0,2	1,1

FUENTE: MTP-DNPEFP- Encuesta Nacional de Variación Mensual del Empleo en empresas de 10 y más trabajadores de la actividad privada

ELABORACIÓN: BCRP, Sucursal Huancayo. Departamento de Estudios Económicos

Nota: La información corresponde al primer día de cada mes.

ANEXO 6
HUÁNUCO: EXPORTACIONES FOB POR GRUPO DE PRODUCTOS 1/
(MILES US\$)

TIPO	2 007		2 008												ENE - DIC
	ENE - DIC	DIC	ENE	FEB	MAR	ABR	MAY	JUN	JUL	AGO	SEP	OCT	NOV	DIC	
Productos Tradicionales	32 210	4 227	148	6 479	0	2 652	3 443	0	4 051	3 071	5 235	3 007	3 069	6 703	37 857
Agrícola	231	0	108	0	0	135	0	0	115	136	308	0	567	117	1 486
Mineros	31 979	4 227	40	6 479	0	2 517	3 443	0	3 936	2 934	4 926	3 007	2 502	6 586	36 371
Otros	0	0	0	0	0	0	0	0	0	0	0	0	0	0	0
Productos No Tradicionales	7 190	530	571	198	542	333	582	1 454	2 592	1 132	704	434	1 027	279	9 848
Agropecuarios	5 905	530	550	161	506	333	582	1 432	2 581	1 132	689	322	1 013	199	9 500
Pesquero	0	0	20	9	36	0	0	18	0	0	0	19	0	0	102
Textil	7	0	0	0	0	0	0	0	0	0	0	0	0	0	0
Maderas y papeles y sus manf.	49	0	0	0	0	0	0	0	0	0	0	21	8	0	29
Químicos	282	0	0	29	0	0	0	0	11	0	0	72	0	27	139
Otros	947	0	0	0	0	0	0	4	0	0	15	0	7	53	78
TOTAL EXPORTACIONES	39 400	4 757	719	6 677	542	2 985	4 025	1 454	6 644	4 202	5 939	3 441	4 096	6 981	47 705

1/ Cifras Preliminares.

FUENTE: SUNAT. www.sunat.gob.pe

ELABORACIÓN: BCRP, Sucursal Huancayo. Departamento de Estudios Económicos.

ANEXO 7
HUÁNUCO: EXPORTACIONES FOB DE PRODUCTOS TRADICIONALES 1/
(MILES US\$)

TIPO	2 007		2 008												
	ENE - DIC	DIC	ENE	FEB	MAR	ABR	MAY	JUN	JUL	AGO	SET	OCT	NOV	DIC	ENE - DIC
Agrícola	231	0	108	0	0	135	0	0	115	136	308	0	567	117	1 486
Café	231	0	108	0	0	135	0	0	115	136	308	0	567	117	1 486
Resto	0	0	0	0	0	0	0	0	0	0	0	0	0	0	0
Mineros	31 979	4 227	40	6 479	0	2 517	3 443	0	3 936	2 934	4 926	3 007	2 502	6 586	36 371
Plata	0	0	0	0	0	0	0	0	0	0	0	0	0	0	0
Cobre	1 211	0	0	0	0	0	3 443	0	0	0	0	571	0	0	4 014
Plomo	4 552	0	40	2 590	0	2 517	0	0	3 936	0	4 926	0	2 502	3 449	19 961
Zinc	20 320	4 227	0	3 889	0	0	0	0	0	2 934	0	2 436	0	3 137	12 396
Resto	5 896	0	0	0	0	0	0	0	0	0	0	0	0	0	0
Otros	0	0	0	0	0	0	0	0	0	0	0	0	0	0	0
TOTAL	32 210	4 227	148	6 479	0	2 652	3 443	0	4 051	3 071	5 235	3 007	3 069	6 703	37 857

1/ Cifras Preliminares.

FUENTE: SUNAT. www.sunat.gob.pe

ELABORACIÓN: BCRP, Sucursal Huancayo. Departamento de Estudios Económicos.

ANEXO 8
HUÁNUCO: EXPORTACIONES FOB DE PRODUCTOS NO TRADICIONALES 1/
(MILES US\$)

TIPO	2 007		2 008												ENE - Dic.
	ENE - Dic.	DIC	ENE	FEB	MAR	ABR	MAY	JUN	JUL	AGO	SET	OCT	NOV	DIC	
AGROPECUARIOS	5 905	530	550	161	506	333	582	1 432	2 581	1 132	689	322	1 013	199	9 500
Legumbres	109	86	0	0	0	0	0	0	0	0	0	0	0	0	0
Productos vegetales diversos	2 204	113	76	0	0	0	0	0	773	0	0	0	0	0	849
Té, café, cacao y esencias	2 926	50	168	0	41	41	101	123	947	786	139	95	934	53	3 428
Resto	666	281	307	161	465	291	482	1 309	861	346	551	227	79	146	5 224
PESQUERO	0	0	20	9	36	0	0	18	0	0	0	19	0	0	102
TEXTILES	7	0	0	0	0	0	0	0	0	0	0	0	0	0	0
Prendas de vestir y otras confec.	7	0	0	0	0	0	0	0	0	0	0	0	0	0	0
MADERAS Y PAPELES, Y SUS MANF.	49	0	0	0	0	0	0	0	0	0	0	21	8	0	29
Madera en bruto o en láminas	49	0	0	0	0	0	0	0	0	0	0	21	8	0	29
QUÍMICOS	282	0	0	29	0	0	0	0	11	0	0	72	0	27	139
Prod. químicos orgánicos e inorgánicos	29	0	0	0	0	0	0	0	0	0	0	0	0	0	0
Mat. tintóreas, curtientes y colorantes	158	0	0	0	0	0	0	0	0	0	0	0	0	0	0
Otros	96	0	0	29	0	0	0	0	11	0	0	72	0	27	139
OTROS NO TRADICIONALES	947	0	0	0	0	0	0	4	0	0	15	0	7	53	78
TOTAL	7 190	530	571	198	542	333	582	1 454	2 592	1 132	704	434	1 027	279	9 848

1/ Cifras Preliminares.

FUENTE: SUNAT. www.sunat.gob.pe

ELABORACIÓN: BCRP, Sucursal Huancayo. Departamento de Estudios Económicos.

ANEXO 9
HUÁNUCO: EXPORTACIONES FOB POR BLOQUE ECONÓMICO Y PAÍSES 1/
(MILES US\$)

BLOQUE ECONÓMICO	2 007		2 008												Ene - Dic.
	Ene - Dic.	Dic	Ene	Feb	Mar	Abr	May	Jun	Jul	Ago	Set	Oct	Nov	Dic	
I. AMÉRICA	9 437	4 329	311	3 918	152	41	3 490	498	1 525	284	480	3 152	126	2 373	16 350
A. TLCAN	8 572	4 227	222	3 889	121	41	3 490	114	844	201	480	3 080	41	2 346	14 870
Canadá	3 443	0	0	0	0	0	3 443	0	63	65	126	623	0	0	4 321
Estados Unidos	5 018	4 227	196	3 889	121	41	47	114	745	136	353	2 457	41	2 346	10 487
México	111	0	26	0	0	0	0	0	36	0	0	0	0	0	62
B. CAN	132	0	0	29	0	0	0	0	0	0	0	0	15	27	71
Bolivia	125	0	0	29	0	0	0	0	0	0	0	0	0	27	56
Colombia	8	0	0	0	0	0	0	0	0	0	0	0	0	0	0
Ecuador	0	0	0	0	0	0	0	0	0	0	0	0	15	0	15
C. MERCOSUR	711	101	89	0	30	0	0	384	670	71	0	0	70	0	1 316
Argentina	379	61	0	0	30	0	0	68	390	0	0	0	0	0	489
Brasil	166	15	89	0	0	0	0	316	264	71	0	0	70	0	810
Paraguay	0	0	0	0	0	0	0	0	0	0	0	0	0	0	0
Uruguay	166	26	0	0	0	0	0	0	17	0	0	0	0	0	17
D. OTROS PAÍSES	21	0	0	0	0	0	0	0	11	11	0	72	0	0	95
Chile	0	0	0	0	0	0	0	0	0	0	0	0	0	0	0
Venezuela	0	0	0	0	0	0	0	0	0	0	0	0	0	0	0
Resto de América	21	0	0	0	0	0	0	0	11	11	0	72	0	0	95
II. EUROPA	14 162	315	348	2 751	355	2 943	500	722	4 603	734	5 449	270	1 403	3 342	23 420
A. UNIÓN EUROPEA	13 778	315	348	2 751	355	2 943	500	722	4 603	734	5 380	270	901	3 342	22 849
Alemania	673	9	9	0	0	135	9	9	214	235	277	0	195	53	1 135
Bélgica - Luxemburgo	10 833	96	102	161	56	112	0	0	0	0	0	0	0	650	1 080
España	116	98	0	0	0	0	175	177	57	121	0	0	5	0	535
Francia	146	0	0	0	0	0	0	0	0	0	2	0	0	0	2
Países Bajos	1 466	113	208	0	299	180	316	342	132	378	175	232	701	146	3 109
Resto Unión Europea	543	0	29	2 590	0	2 517	0	195	4 200	0	4 926	38	0	2 493	16 988
B. RESTO	384	0	0	0	0	0	0	0	0	0	69	0	502	0	570
Suiza	96	0	0	0	0	0	0	0	0	0	0	0	0	0	0
Resto de Europa	288	0	0	0	0	0	0	0	0	0	69	0	502	0	570
III. ASIA	7 752	113	60	9	36	0	35	233	515	3 185	10	19	2 502	1 266	7 870
China	2 308	0	40	0	0	0	0	181	184	1 152	0	0	2 502	0	4 059
Japón	25	0	0	0	0	0	35	0	0	0	0	0	0	0	35
Taiwan	23	0	0	0	0	0	0	0	0	0	0	0	0	0	0
Resto de Asia	5 396	113	20	9	36	0	0	53	331	2 032	10	19	0	1 266	3 776
IV. AFRICA	2 297	0	0	0	0	0	0	0	0	0	0	0	0	0	0
V. OCEANIA	5 752	0	0	0	0	0	0	0	0	0	0	0	65	0	65
TOTAL EXPORTACIONES	39 400	4 757	719	6 677	542	2 985	4 025	1 454	6 644	4 202	5 939	3 441	4 096	6 981	47 705

1/ Cifras Preliminares.

FUENTE: SUNAT. www.sunat.gob.pe

ELABORACIÓN: BCRP, Sucursal Huancayo. Departamento de Estudios Económicos.

ANEXO 10
HUÁNUCO: INGRESOS CORRIENTES DEL GOBIERNO CENTRAL
(En miles de nuevos soles)

	2 007		2 008												
	ENE - DIC	DIC	ENE	FEB	MAR	ABR	MAY	JUN	JUL	AGO	SET	OCT	NOV	DIC	ENE - DIC
I. INGRESOS TRIBUTARIOS	29 412	4 075	3 301	2 574	2 738	3 096	2 389	2 419	2 878	3 107	3 417	3 313	2 981	2 709	34 924
1). Impuesto a la Renta	17 972	2 012	2 181	1 606	1 988	2 184	1 542	1 614	1 947	2 067	2 244	2 289	2 110	1 943	23 715
Personas Naturales	4 051	383	631	425	452	473	450	437	465	498	505	550	453	408	5 746
Personas Jurídicas	12 762	1 599	1 533	1 153	1 254	1 211	1 008	1 133	1 410	1 385	1 690	1 663	1 598	1 505	16 542
Regularización	1 159	29	17	28	283	501	84	44	73	184	49	76	58	30	1 428
2). Impuesto a las Importaciones	0	0	0	0	0	0	0	0	0	0	0	0	0	0	0
3). Impuesto a la Prod. y Consumo	6 765	1 561	728	453	361	412	408	441	524	554	701	561	438	354	5 936
Impuesto General a las Ventas	6 714	1 559	722	447	358	407	404	436	521	548	697	556	435	352	5 884
Interno	6 714	1 559	722	447	358	407	404	436	521	548	697	556	435	352	5 884
Importaciones	0	0	0	0	0	0	0	0	0	0	0	0	0	0	0
Impuesto Selectivo al Consumo (ISC)	51	3	6	5	3	4	4	5	4	6	4	5	3	2	51
4). Otros Ingresos Tributarios	4 674	502	392	516	388	500	439	365	407	486	471	463	433	412	5 273
II. INGRESOS NO TRIBUTARIOS	139	12	40	8	14	10	9	15	17	22	27	34	31	30	255
TOTAL INGRESOS CORRIENTES (I+II)	29 551	4 087	3 341	2 583	2 752	3 106	2 398	2 434	2 895	3 129	3 443	3 347	3 012	2 739	35 179

FUENTE: Superintendencia Nacional de Administración Tributaria - SUNAT
ELABORACIÓN: BCRP. Sucursal Huancayo. Departamento de Estudios Económicos

ANEXO 11
GOBIERNO REGIONAL DE HUÁNUCO: GASTOS POR NATURALEZA
(En nuevos soles)

	2 007		2 008												
	DIC	ENE - DIC.	ENE	FEB	MAR	ABR	MAY	JUN	JUL	AGO	SET	OCT	NOV	DIC	ENE - DIC.
GASTOS CORRIENTES	31 439 988	288 697 080	23 845 405	28 116 376	22 448 115	24 530 295	24 550 598	24 969 044	29 679 962	28 048 795	27 380 999	26 893 501	28 563 782	34 532 139	323 559 012
Personal y Oblig. Sociales	22 267 579	209 630 370	19 354 409	19 548 635	15 951 171	16 913 259	16 990 513	17 648 123	20 195 369	17 932 395	18 051 923	17 787 463	19 161 948	21 411 684	220 946 892
Obligaciones Previsionales	3 585 168	37 365 185	2 864 938	3 865 683	2 855 156	2 841 641	2 853 079	2 855 161	3 530 792	2 854 899	2 844 509	2 994 869	2 911 830	3 542 496	36 815 053
Bienes y Servicios	3 310 810	25 748 749	1 258 049	1 895 269	2 084 485	3 378 356	3 820 309	3 340 754	4 415 435	4 981 897	4 710 070	4 687 547	4 940 560	8 035 160	47 547 889
Otros Gastos Corrientes	2 276 431	15 952 777	368 009	2 806 789	1 557 304	1 397 039	886 698	1 125 006	1 538 366	2 279 605	1 774 496	1 423 622	1 549 445	1 542 798	18 249 177
GASTOS DE CAPITAL	8 844 524	65 159 578	1 646 292	3 720 581	5 141 839	6 465 000	10 667 575	7 642 375	13 568 775	3 870 664	6 808 337	11 094 707	10 377 841	7 806 534	88 810 520
Inversiones	7 739 825	62 428 619	1 615 292	3 670 103	5 043 533	6 177 948	10 157 302	5 882 501	3 783 861	3 695 520	5 155 248	10 555 495	7 964 617	6 648 297	70 349 718
Inver. Financieras	30 000	832 000	31 000	36 000	85 000	93 000	95 000	104 000	73 000	60 000	20 000	0	186 000	118 000	901 000
Otros Gastos de Capital	1 074 699	1 898 959	0	14 478	13 306	194 053	415 272	1 655 873	9 711 914	115 145	1 633 089	539 212	2 227 224	1 040 237	17 559 802
TOTAL	40 284 512	353 856 658	25 491 697	31 836 957	27 589 954	30 995 296	35 218 173	32 611 418	43 248 737	31 919 459	34 189 336	37 988 208	38 941 623	42 338 673	412 369 531

FUENTE: Gobierno Regional de Huánuco

ELABORACIÓN: BCRP. Sucursal Huancayo. Departamento de Estudios Económicos

ANEXO 12
GOBIERNO REGIONAL DE HUÁNUCO: GASTOS POR NATURALEZA Y UNIDAD EJECUTORA
(En nuevos soles)

	2 007		2 008												
	DIC	ENE - DIC.	ENE	FEB	MAR	ABR	MAY	JUN	JUL	AGO	SET	OCT	NOV	DIC	ENE - DIC.
GASTOS CORRIENTES	31 439 988	288 697 080	23 845 405	28 116 376	22 448 115	24 530 295	24 550 598	24 969 044	29 679 962	28 048 795	27 380 999	26 893 501	28 563 782	34 532 139	323 559 012
Sede del Gobierno Regional	1 277 900	9 941 104	760 971	784 057	886 350	1 244 045	1 078 409	906 436	1 130 483	1 054 947	1 252 806	1 196 511	1 102 357	1 450 282	12 847 654
M. Pesquería	0	0	0	0	0	0	0	0	0	0	0	0	0	0	0
M. Agricultura	504 624	4 775 155	396 016	472 619	370 325	369 943	386 500	398 237	474 915	407 315	404 867	416 060	435 732	557 043	5 089 571
M. Transportes	263 995	2 509 426	216 174	241 978	190 289	187 472	221 252	217 629	225 152	209 954	195 638	212 393	207 270	261 919	2 587 120
M. Educación	21 807 693	203 387 810	18 157 298	19 071 805	15 192 393	16 041 039	16 743 034	17 365 400	20 260 786	17 483 639	17 526 828	17 572 305	18 747 372	20 755 686	214 917 585
M. Salud	7 585 776	68 083 586	4 314 947	7 545 917	5 808 757	6 687 797	6 121 404	6 081 341	7 588 626	8 892 940	8 000 860	7 496 232	8 071 051	11 507 208	88 117 080
GASTOS DE CAPITAL	8 844 524	65 159 578	1 646 292	3 720 581	5 141 839	6 465 000	10 667 575	7 642 375	13 568 775	3 870 664	6 808 337	11 094 707	10 377 841	7 806 534	88 810 520
Sede del Gobierno Regional	7 209 790	61 068 680	1 646 292	3 706 103	5 128 533	6 270 948	10 559 842	7 420 298	13 483 168	3 755 520	6 521 138	11 039 739	9 995 166	7 251 868	86 778 615
M. Pesquería	0	0	0	0	0	0	0	0	0	0	0	0	0	0	0
M. Agricultura	0	43 451	0	0	0	0	0	0	14 534	0	0	0	24 359	6 170	45 063
M. Transportes	0	16 965	0	0	0	0	0	0	24 134	0	36 101	0	0	0	60 235
M. Educación	153 120	304 207	0	0	3 000	43 155	49 305	53 946	19 230	0	0	0	59 253	38 045	265 934
M. Salud	1 481 615	3 726 275	0	14 478	10 306	150 898	58 427	168 130	27 709	115 145	251 098	54 968	299 063	510 451	1 660 672
TOTAL	40 284 512	353 856 658	25 491 697	31 836 957	27 589 954	30 995 296	35 218 173	32 611 418	43 248 737	31 919 459	34 189 336	37 988 208	38 941 623	42 338 673	412 369 531

FUENTE: Gobierno Regional de Huánuco

ELABORACIÓN: BCRP. Sucursal Huancayo. Departamento de Estudios Económicos

ANEXO 13
GOBIERNO REGIONAL DE HUÁNUCO: PROGRAMA DE INVERSIONES 2007 - 2008 1/
(En nuevos soles)

	2 007		2 008												
	DIC	ENE - DIC.	ENE	FEB	MAR	ABR	MAY	JUN	JUL	AGO	SEP	OCT	NOV	DIC	ENE - DIC.
Administración y Planeamiento	69 239	441 205	56 387	204 712	164 249	149 024	133 951	188 058	172 081	150 607	159 372,1	280 965,0	324 153,6	492 305,6	2 475 864
Agraria	434 962	6 215 935	167 930	200 622	301 259	401 477	19 607	19 463	280 928	208 679	148 599	893 112	477 914	293 601	3 413 191
Protección y Previsión Social	101 232	316 993	0	9 776	0	3 824	3 889	222 548	219 608	117 310	122 968	187 987	187 987	107 351	1 183 248
Defensa y Seguridad Nacional	746 870	9 828 676	84 062	39 003	2 269 104	34 853	7 149	12 823	49 127	240 999	107 225	1 744 694	571 268	4 089	5 164 395
Educación y Cultura	1 421 825	6 555 817	144 102	307 789	1 019 599	2 226 918	2 483 409	2 325 226	1 011 197	1 436 238	1 524 797	2 329 103	4 158 841	1 787 490	20 754 709
Energía y Recurso Minerales	1 740 957	7 875 933	3 270	1 227 062	376 741	432 597	3 835 876	238 619	364 976	10 044	333 157	951 644	4 000	51 690	7 829 677
Industria, Comercio y Servicios	20 656	184 548	2 715	26 504	21 613	31 341	17 037	32 693	43 538	25 062	52 780	43 578	23 247	48 100	368 208
Pesca	223	184 163	0	0	0	0	0	0	0	0	0	4 842	8 413	6 457	19 713
Salud y Saneamiento	1 824 548	13 447 082	181 361	142 020	88 971	1 412 370	566 597	495 575	262 634	1 067 730	1 102 758	2 599 380	1 914 715	1 177 527	11 011 638
Transportes	1 275 799	17 274 751	975 464	1 516 754	801 998	1 485 544	3 089 787	2 347 496	1 379 772	438 852	1 603 595	1 565 661	346 455	2 679 687	18 231 065
Vivienda y Desarrollo Urbano	103 514	103 514	0	0	0	0	0	0	0	0	0	0	0	0	0
TOTAL	7 739 825	62 428 619	1 615 292	3 674 241	5 043 533	6 177 948	10 157 302	5 882 501	3 783 861	3 695 520	5 155 252	#####	8 016 992	6 648 297	70 451 706

1/ Preliminar

FUENTE: Gobierno Regional de Huánuco

ELABORACIÓN: BCRP. Sucursal Huancayo. Departamento de Estudios Económicos

ANEXO 14
INGRESOS DE LA SOCIEDAD DE BENEFICENCIA DE HUÁNUCO
(En nuevos soles)

	2 007		2 008												
	ENE - DIC	DIC	ENE	FEB	MAR	ABR	MAY	JUN	JUL	AGO	SET	OCT	NOV	DIC	ENE - DIC
INGRESOS CORRIENTES	1 035 583	99 123	97 112	89 825	80 756	86 880	100 560	121 477	101 782	127 723	101 881	121 929	101 299	101 603	1 232 825
Venta de Bienes	619 090	60 530	59 995	54 615	39 995	46 975	58 640	75 530	68 355	82 680	64 423	77 713	54 737	54 824	738 481
Prestación de Servicios	137 186	8 717	14 715	16 196	11 461	16 308	14 894	19 588	11 898	16 620	17 580	19 223	27 435	27 654	213 569
Rentas de la Propiedad	279 307	29 876	22 402	19 014	29 300	23 597	27 027	26 359	21 529	28 423	19 879	24 994	19 127	19 125	280 775
Otros Ingresos Corrientes	0	0	0	0	0	0	0	0	0	0	0	0	0	0	0
INGRESOS DE CAPITAL	0	0	0	0	0	0	0	0	0	0	0	0	0	0	0
Venta de Activos	0	0	0	0	0	0	0	0	0	0	0	0	0	0	0
DONACIONES Y TRANSF.	284 176	28 095	21 863	21 863	21 863	22 435	21 863	21 863	21 863	28 095	21 863	21 863	25 523	25 954	276 911
Transferencias	284 176	28 095	21 863	21 863	21 863	22 435	21 863	21 863	21 863	28 095	21 863	21 863	25 523	25 954	276 911
TOTAL	1 319 759	127 218	118 975	111 688	102 619	109 315	122 423	143 340	129 877	149 586	123 744	143 792	126 822	127 557	1 509 736

FUENTE: Sociedad de Beneficencia de Huánuco

ELABORACIÓN: BCRP. Sucursal Huancayo. Departamento de Estudios Económicos

ANEXO 15
GASTOS DE LA SOCIEDAD DE BENEFICENCIA DE HUÁNUCO
(En nuevos soles)

	2 007		2 008												
	ENE - DIC	DIC	ENE	FEB	MAR	ABR	MAY	JUN	JUL	AGO	SET	OCT	NOV	DIC	ENE - DIC
GASTOS CORRIENTES	1 258 801	175 146	99 828	120 442	96 850	117 526	98 230	102 615	97 224	91 450	133 261	100 963	129 646	138 116	1 326 150
Personal y Oblig. Sociales	305 929	27 330	29 011	29 011	20 794	19 586	23 302	21 511	26 961	21 511	21 511	21 452	24 453	28 214	287 320
Obligaciones Previsionales	42 734	4 310	3 310	4 810	3 310	2 975	2 975	2 975	3 975	2 975	2 975	2 975	2 975	3 220	39 449
Bienes y Servicios	771 816	125 655	62 737	77 439	62 352	84 547	60 882	62 357	60 620	60 185	103 318	64 163	93 530	96 884	889 014
Otros Gastos Corrientes	138 321	17 852	4 770	9 182	10 394	10 418	11 071	15 772	5 667	6 779	5 456	12 373	8 688	9 798	110 367
GASTOS DE CAPITAL	269 099	72 885	6 268	11 670	43 735	75 410	82 053	23 647	68 981	65 820	56 802	35 850	28 614	57 228	556 078
Inversiones	227 190	64 398	3 768	9 660	43 155	59 506	82 053	21 417	65 644	64 714	55 047	35 850	28 614	57 228	526 657
Otros Gastos de Capital	41 909	8 487	2 500	2 010	580	15 904	0	2 230	3 337	1 106	1 755	0	0	0	29 422
TOTAL	1 527 900	248 031	106 096	132 112	140 585	192 935	180 283	126 263	166 205	157 270	190 063	136 813	158 260	195 344	1 882 228

FUENTE: Sociedad de Beneficencia de Huánuco

ELABORACIÓN: BCRP. Sucursal Huancayo. Departamento de Estudios Económicos

ANEXO 16
HUÁNUCO: DEPÓSITOS Y OBLIGACIONES DEL SISTEMA FINANCIERO
(Saldos en miles de nuevos soles)

ENTIDADES FINANCIERAS	2 007	2 008											
	DIC	ENE	FEB	MAR	ABR	MAY	JUN	JUL	AGO	SET	OCT	NOV	DIC
I. SISTEMA BANCARIO	117 264	117 789	121 464	118 696	121 603	127 125	125 280	128 557	132 391	145 324	151 515	154 117	159 443
CREDITO	42 531	41 443	43 855	44 250	44 485	44 467	44 891	46 731	46 413	49 810	51 696	53 950	58 803
SCOTIABANK	5 109	5 467	5 896	6 463	6 553	6 857	7 275	7 598	8 855	9 253	10 732	11 166	11 062
CONTINENTAL	63 327	64 347	64 671	60 806	63 036	67 869	64 764	65 569	68 127	76 906	79 368	79 068	78 922
TRABAJO	3 900	3 894	3 893	3 980	4 244	4 363	4 353	4 177	4 030	4 078	4 151	4 178	4 388
MI BANCO	2 398	2 638	3 093	2 866	2 846	3 059	3 362	3 700	4 243	4 529	4 803	4 952	5 492
AZTECA DEL PERÚ 1/			56	330	438	510	635	783	724	749	764	802	776
II. INSTITUCIONES DE MICROFINANZAS	19 178	19 228	19 880	20 380	21 331	22 062	22 155	22 299	23 614	23 989	24 339	24 736	24 762
FINANCIERA TFC S.A.									-	-	-	-	-
CMAC PIURA								-	25	65	144	233	295
CMAC HUANCAYO	3 730	3 823	3 763	3 662	3 681	3 941	3 741	3 851	3 904	4 008	3 974	4 117	4 230
CMAC MAYNAS	15 448	15 405	16 117	16 718	17 650	18 121	18 414	18 448	19 558	19 784	20 010	20 055	19 719
CMAC DEL SANTA									127	132	201	276	355
CMAC AREQUIPA											10	55	163
EDPYME CONFIANZA S A	-	-	-	-	-	-	-	-	-	-	-	-	-
EDPYME EFECTIVA	-	-	-	-	-	-	-	-	-	-	-	-	-
TOTAL	136 441	137 017	141 344	139 077	142 934	149 187	147 435	150 856	156 005	169 313	175 854	178 853	184 205
En M/N	80 974	82 051	86 209	90 307	91 958	95 915	93 957	97 821	98 963	107 847	109 355	109 160	113 152
En M/E	55 468	54 966	55 136	48 769	50 976	53 272	53 478	53 035	57 043	61 467	66 499	69 693	71 053

1/ Azteca del Perú, a partir de febrero de 2008

FUENTE: SUPERINTENDENCIA DE BANCA Y SEGUROS

ELABORACIÓN: BCRP. Sucursal Huancayo. Departamento de Estudios Económicos

ANEXO 17

HUÁNUCO: DEPÓSITOS EN LAS ENTIDADES FINANCIERAS UBICADAS POR PROVINCIAS - DICIEMBRE 2008
(Saldos en miles de nuevos soles)

ENTIDADES FINANCIERAS	DEPÓSITOS						TOTAL DEPÓSITOS		
	HUÁNUCO			LEONCIO PRADO			HUÁNUCO		
	M/N	M/E	TOTAL	M/N	M/E	TOTAL	M/N	M/E	TOTAL
I. EMPRESAS BANCARIAS	73 388	51 586	124 974	19 700	14 769	34 469	93 088	66 355	159 443
Crédito	21 678	20 475	42 153	9 097	7 553	16 650	30 775	28 027	58 803
Scotiabank	7 731	3 331	11 062	-	-	-	7 731	3 331	11 062
Continental	36 804	24 570	61 373	10 436	7 113	17 549	47 239	31 683	78 922
Trabajo	2 753	1 365	4 118	167	103	271	2 921	1 468	4 388
Mi Banco	3 696	1 796	5 492	-	-	-	3 696	1 796	5 492
Azteca del Perú 1/	726	49	776	-	-	-	726	49	776
II. INSTITUCIONES DE MICROFINANZAS	14 914	3 704	18 618	5 150	994	6 144	20 064	4 698	24 762
Financiera TFC S.A.	-	-	-	-	-	-	-	-	-
CMAC Piura	-	-	-	231	64	295	231	64	295
CMAC Huancayo	2 582	712	3 294	835	101	936	3 416	813	4 230
CMAC Maynas	12 118	2 973	15 091	3 828	801	4 628	15 945	3 774	19 719
CMAC del Santa	141	6	147	182	26	208	323	33	355
CMAC Arequipa	74	12	86	74	2	77	149	15	163
Edpyme Confianza	-	-	-	-	-	-	-	-	-
Edpyme Efectiva	-	-	-	-	-	-	-	-	-
TOTAL	88 302	55 289	143 592	24 850	15 764	40 614	113 152	71 053	184 205

1/ Azteca del Perú, a partir de febrero de 2008

FUENTE: SUPERINTENDENCIA DE BANCA Y SEGUROS

ELABORACIÓN: BCRP. Sucursal Huancayo. Departamento de Estudios Económicos

ANEXO 18
HUÁNUCO: CRÉDITOS DEL SISTEMA FINANCIERO AL SECTOR PRIVADO
(Saldos en miles de nuevos soles)

ENTIDADES FINANCIERAS	2 007	2 008											
	DIC	ENE	FEB	MAR	ABR	MAY	JUN	JUL	AGO	SET	OCT	NOV	DIC
I. SISTEMA BANCARIO	198 091	200 351	208 393	214 445	230 346	237 817	249 846	253 276	268 827	262 293	216 994	293 374	299 174
CREDITO	51 229	51 584	54 890	57 208	62 278	64 714	69 299	71 402	75 240	79 810	29 834	86 360	91 101
SCOTIABANK 1/	12 587	14 234	15 629	16 692	18 223	19 180	20 342	21 225	22 291	23 922	24 994	26 268	27 316
CONTINENTAL	101 184	101 469	104 254	106 468	114 016	116 862	121 392	120 578	129 516	131 494	133 903	134 169	132 846
TRABAJO	16 189	15 669	15 862	16 381	17 269	17 759	18 411	18 558	18 999	3 161	2 753	19 811	19 990
MI BANCO	16 902	17 395	17 666	17 441	18 245	18 938	19 953	21 037	22 264	23 374	24 958	26 184	27 293
AZTECA DEL PERÚ 2/			92	255	315	364	448	475	517	532	552	583	630
II. INSTITUCIONES DE MICROFINANZAS	60 175	61 348	62 914	64 258	66 998	68 595	70 103	71 006	76 168	79 256	84 345	88 827	94 433
FINANCIERA TFC S.A.									855	907	945	1 017	1 122
CMAC PIURA								3	336	903	1 267	1 726	2 247
CMAC HUANCAYO	21 195	21 724	22 401	23 074	23 985	24 503	25 213	25 776	26 484	27 256	28 496	29 629	30 908
CMAC MAYNAS	33 033	33 557	34 079	34 529	35 931	36 688	37 371	37 201	39 278	39 401	40 250	41 559	41 971
CMAC DEL SANTA									927	2 195	4 286	5 320	6 446
CMAC AREQUIPA 3/											48	4	1 554
EDPYME CONFIANZA S A	4 441	4 527	4 839	5 034	5 375	5 516	5 589	5 890	5 990	6 109	6 369	6 722	6 892
EDPYME EFECTIVA	1 505	1 541	1 595	1 622	1 709	1 887	1 930	2 136	2 298	2 485	2 684	2 850	3 295
TOTAL	258 266	261 700	271 307	278 703	297 344	306 412	319 949	324 282	344 995	341 549	301 339	382 201	393 607
En M/N	173 547	177 672	185 364	192 655	204 207	213 034	222 614	230 640	244 319	238 842	207 945	275 078	287 582
En M/E	84 719	84 027	85 943	86 048	93 137	93 379	97 335	93 642	100 676	102 706	93 394	107 123	106 026

1/ Scotiabank a partir de mayo de 2007

2/ Azteca del Perú a partir de febrero de 2008

3/ CMAC Arequipa a partir de octubre de 2008

FUENTE: SUPERINTENDENCIA DE BANCA Y SEGUROS

ELABORACIÓN: BCRP. Sucursal Huancayo. Departamento de Estudios Económicos

ANEXO 19

HUÁNUCO: CRÉDITO DE LAS ENTIDADES FINANCIERAS UBICADAS POR PROVINCIAS - DICIEMBRE 2008
(Saldos en miles de nuevos soles)

ENTIDADES FINANCIERAS	COLOCACIONES						TOTAL COLOCACIONES		
	HUÁNUCO			LEONCIO PRADO			HUÁNUCO		
	M/N	M/E	TOTAL	M/N	M/E	TOTAL	M/N	M/E	TOTAL
I. EMPRESAS BANCARIAS	170 405	66 389	236 794	33 914	28 467	62 380	204 319	94 855	299 174
Crédito	54 546	21 871	76 417	10 572	4 111	14 683	65 118	25 982	91 101
Scotiabank	23 965	3 351	27 316	-	-	-	23 965	3 351	27 316
Continental	51 254	39 300	90 554	18 055	24 236	42 291	69 310	63 536	132 846
Trabajo	14 481	104	14 585	5 286	119	5 405	19 767	223	19 990
Mi Banco	25 529	1 763	27 293	-	-	-	25 529	1 763	27 293
Azteca del Perú 1/	630	-	630	-	-	-	630	-	630
II. INSTITUCIONES DE MICROFINANZAS	57 129	9 113	66 242	25 998	2 057	28 056	83 263	11 171	94 433
Financiera TFC S.A.	1 122	-	1 122	-	-	-	1 122	-	1 122
CMAC Piura	-	-	-	2 247	-	2 247	2 247	-	2 247
CMAC Huancayo	21 277	946	22 224	8 513	36	8 549	29 926	982	30 908
CMAC Maynas	20 860	8 148	29 009	10 941	2 022	12 962	31 801	10 170	41 971
CMAC del Santa	4 015	-	4 015	2 430	-	2 430	6 446	-	6 446
CMAC Arequipa	985	-	985	568	-	568	1 554	-	1 554
Edpyme Confianza	6 873	19	6 892	-	-	-	6 873	19	6 892
Edpyme Efectiva	1 996	-	1 996	1 299	-	1 299	3 295	-	3 295
TOTAL	227 534	75 502	303 036	59 912	30 524	90 436	287 582	106 026	393 607

1/ Azteca del Perú, a partir de febrero de 2008

FUENTE: SUPERINTENDENCIA DE BANCA Y SEGUROS

ELABORACIÓN: BCRP. Sucursal Huancayo. Departamento de Estudios Económicos

ANEXO 20
HUANUCO: CARTERA PESADA DEL SISTEMA FINANCIERO
(En porcentajes)

ENTIDADES FINANCIERAS	2007	2 008											
	DIC	ENE	FEB	MAR	ABR	MAY	JUN	JUL	AGO	SET	OCT	NOV	DIC
I. SISTEMA BANCARIO	1,5	1,5	1,7	1,3	1,6	1,4	1,6	1,5	1,6	1,4	2,2	1,6	1,6
Crédito	0,4	0,4	1,4	0,3	1,1	1,0	1,1	1,3	1,2	1,4	2,7	1,4	1,3
Scotiabank	0,1	0,0	0,0	0,0	1,4	1,6	1,7	2,1	2,3	0,0	2,2	2,3	2,4
Continental	1,4	1,5	1,5	1,5	1,4	1,1	1,3	0,9	1,1	1,1	1,7	1,3	1,3
Trabajo	2,5	2,6	2,4	2,5	2,4	2,0	2,6	2,6	2,3	7,4	8,4	1,6	1,8
Mi Banco	5,3	5,3	4,9	3,9	4,0	4,2	4,1	4,5	4,1	3,9	3,3	3,1	3,0
Azteca del Perú 1/			n.d.	n.d.	n.d.	n.d.	n.d.	n.d.	0,0	n.d.	0,0	n.d.	n.d.
II. INSTITUCIONES DE MICROFINANZAS	3,4	3,4	3,5	3,4	3,2	3,2	3,3	3,3	3,2	3,7	3,6	3,4	2,9
Financiera TFC S.A.									0,0	0,0	0,0	0,0	0,0
CMAC Piura								0,0	0,0	0,0	7,4	0,1	0,1
CMAC Huancayo	4,1	4,1	4,2	4,2	3,7	3,6	3,8	3,6	3,7	4,3	3,3	3,1	2,5
CMAC Maynas	3,1	3,1	3,1	3,0	3,0	3,0	2,8	3,0	3,0	3,1	3,1	2,8	3,1
CMAC del Santa 2/									0,0	10,6	9,5	7,9	5,0
CMAC Arequipa												0,0	0,0
Edpyme Confianza	3,0	3,3	3,4	3,6	3,5	2,8	3,9	3,7	3,7	3,3	3,4	6,5	3,3
Edpyme Efectiva	n.d.	n.d.	0,0	0,0	0,0	0,7	3,6	3,7	3,6	3,3	3,4	4,9	3,7
TOTAL	1,9	1,9	2,1	1,8	2,0	1,8	2,0	1,9	1,9	1,9	2,6	2,0	1,9

1/ azteca peru a partir de febrero 2008

2/ CMAC del santa a partir de agosto 2008

3/CMAC Arequipa a partir de octubre 2008

FUENTE: Entidades Financieras de la Región Huánuco

ELABORACIÓN: BCRP. Sucursal Huancayo. Departamento de Estudios Económicos

ANEXO 21

HUÁNUCO: MOROSIDAD EN LAS ENTIDADES FINANCIERAS UBICADAS POR PROVINCIAS - DICIEMBRE 2008
(Saldos en miles de nuevos soles)

ENTIDADES FINANCIERAS	MOROSIDAD						TOTAL MORA		
	HUÁNUCO			LEONCIO PRADO			HUÁNUCO		
	M/N	M/E	TOTAL	M/N	M/E	TOTAL	M/N	M/E	TOTAL
I. EMPRESAS BANCARIAS	1,8	1,0	1,5	1,2	2,5	1,8	1,7	1,4	1,6
Crédito	0,2	0,9	0,4	1,9	16,4	5,9	0,5	3,4	1,3
Scotiabank	2,8	0,0	2,4				2,8	0,0	2,4
Continental	2,1	1,0	1,7	1,2	0,1	0,6	1,9	0,7	1,3
Trabajo	2,4	3,7	2,4	0,0	0,8	0,0	1,8	2,2	1,8
Mi Banco	3,1	1,1	3,0	n.d.	n.d.	n.d.	3,1	1,1	3,0
Azteca del Perú 1/	0,0	n.d.	0,0				0,0	n.d.	n.d.
II. INSTITUCIONES DE MICROFINANZAS	3,1	3,5	3,2	2,4	1,7	2,4	2,9	3,1	2,9
Financiera TFC	0,0	n.d.	0,0						0,0
CMAC Piura				0,1	n.d.	0,1	0,1	n.d.	0,1
CMAC Huancayo	2,3	13,8	2,8	1,8	0,0	1,8	2,2	13,3	2,5
CMAC Maynas	3,4	2,3	3,1	3,6	1,7	3,3	3,5	2,2	3,1
CMAC del Santa	6,8	n.d.	6,8	1,9	n.d.	1,9	5,0	n.d.	5,0
CMAC Arequipa 2/	0,0	n.d.	0,0	0,0	n.d.	0,0	0,0	0,0	0,0
Edpyme Confianza	3,3	4,7	3,3	0,0	0,0	0,0	3,3	4,7	3,3
Edpyme Efectiva	n.d.	n.d.	n.d.	2,9	n.d.	2,9	3,7	n.d.	3,7
TOTAL	2,1	1,3	1,9	1,7	2,4	2,0	2,0	1,6	1,9

1/ Azteca del Perú, a partir de febrero de 2008

2/ CMAC Arequipa, a partir de octubre de 2008

FUENTE: SUPERINTENDENCIA DE BANCA Y SEGUROS

ELABORACIÓN: BCRP. Sucursal Huancayo. Departamento de Estudios Económicos