



BANCO CENTRAL DE RESERVA DEL PERÚ
SUCURSAL HUANCAYO

SÍNTESIS ECONÓMICA DE HUÁNUCO
OCTUBRE 2008

DEPARTAMENTO ESTUDIOS ECONÓMICOS

CONTENIDO

RESEÑA INTRODUCTORIA	3
I. ACTIVIDAD PRODUCTIVA Y EMPLEO	4
1.1. Producción	
1.1.1 Producción Agropecuaria	4
1.1.2 Producción Minera	8
1.1.3 Construcción	10
1.1.4 Turismo	10
1.2 Aspectos Laborales	11
II. SECTOR EXTERNO	12
2.1 Exportaciones	12
III. FINANZAS PÚBLICAS	13
3.1. Gobierno Central	13
3.2. Gobierno Regional	14
3.3. Beneficencia Pública	17
IV. MONEDA Y CRÉDITO	18
4.1. Depósitos del Sistema Financiero	19
4.2. Crédito del Sistema Financiero	19
4.3. Crédito a la Pequeña y Microempresa	21
V. INFORMACIÓN ESTADÍSTICA	22
Anexo 1: Producción Agropecuaria	23
Anexo 2: Producción Minera Metálica	24
Anexo 3: Sector Construcción: Venta de Cemento Andino	25
Anexo 4: Turismo: Arribos por Categoría	26
Anexo 5: Empleo Formal Urbano: Empresas de 10 a más trabajadores	27
Anexo 6: Exportaciones FOB por Grupo de Producto	28
Anexo 7: Exportaciones de Productos Tradicionales	29
Anexo 8: Exportaciones de Productos No Tradicionales	30
Anexo 9: Exportaciones por Bloque Económico y Países	31
Anexo 10: Ingresos Corrientes del Gobierno Central	32
Anexo 11: Gobierno Regional de Huánuco: Gastos por Naturaleza	33
Anexo 12: Gobierno Regional de Huánuco: Gastos por Naturaleza y Unidad Ejecutora	33
Anexo 13: Gobierno Regional de Huánuco: Programa de Inversiones	34
Anexo 14: Sociedad de Beneficencia de Huánuco: Ingresos	35
Anexo 15: Sociedad de Beneficencia de Huánuco: Gastos	35
Anexo 16: Depósitos y Obligaciones del Sistema Financiero	36
Anexo 17: Depósitos en Entidades Financieras Ubicadas en Provincias	37
Anexo 18: Créditos del Sistema Financiero al Sector Privado	38
Anexo 19: Créditos de las Entidades Financieras Ubicadas por Provincias	39
Anexo 20: Cartera Pesada del Sistema Financiero	40
Anexo 21: Morosidad en las Entidades Financieras ubicadas por Provincias	41

DIRECCIÓN EN INTERNET

<http://www.bcrp.gob.pe>

RESEÑA INTRODUCTORIA

El desempeño económico de la Región Huánuco, en octubre de 2007, se caracterizó por el comportamiento favorable de los sectores agropecuario, minero y construcción, la recaudación tributaria y las principales operaciones del sistema financiero, así como la contracción del turismo y las exportaciones.

En el sector agropecuario, la producción creció 14,8 por ciento por el desempeño positivo de los subsectores agrícola (20,5 por ciento) y pecuario (0,1 por ciento). Entre enero y octubre, aumentó 3,1 por ciento respecto al mismo periodo de 2007, como efecto del resultado favorable de los subsectores agrícola (3,6 por ciento) y pecuario (1,6 por ciento).

El sector minero aumentó 1,9 por ciento respecto a octubre de 2007, explicado por los resultados positivos en la extracción de plomo y zinc, no obstante la contracción de plata y cobre.

El sector construcción, creció 14,6 por ciento respecto a similar mes del año anterior, sustentado en la realización de importantes obras públicas e inversión privada en construcción de viviendas y centros comerciales.

En turismo, el total de arribos a los establecimientos de hospedaje disminuyó 23,0 por ciento con relación a octubre del año anterior, por el menor flujo de turistas nacionales (22,8 por ciento) y extranjeros (76,3 por ciento).

Las exportaciones de Huánuco totalizaron US\$ 3,4 millones, lo que significó una disminución de 40,9 por ciento respecto de octubre de 2007, debido a las menores ventas al exterior de productos tradicionales (mineros) y no tradicionales: (agropecuarios).

Los ingresos corrientes del Gobierno Central en la región, aumentaron en 130,0 por ciento, por mayores captaciones de los Impuestos a la Renta y a la Producción y Consumo.

La ejecución presupuestal del Gobierno Regional de Huánuco disminuyó 2,0 por ciento respecto a octubre de 2007, debido a la contracción de los Gastos de Capital, no obstante el incremento de los Gastos Corrientes. En lo referente al programa de inversiones, la ejecución decreció en 19,2 por ciento, como resultado de menor inversión en los programas de Transportes, Salud y Saneamiento y Agricultura.

En el sistema financiero, los depósitos y colocaciones crecieron en 24,1 y 18,7 por ciento respectivamente, en comparación a los saldos registrados en octubre de 2007, explicado por las mayores captaciones de las empresas bancarias y las instituciones microfinancieras y al incremento de créditos comerciales y de consumo. El ratio de cartera pesada fue 2,6 por ciento, mayor en 0,4 puntos porcentuales respecto a octubre de 2007.

I. ACTIVIDAD PRODUCTIVA

1.1 Producción

1.1.1 Producción Agropecuaria

El VBP del sector agropecuario se incrementó en 14,8 por ciento respecto a octubre 2007, debido al aumento registrado en los subsectores agrícola (20,5 por ciento) y pecuario (0,1 por ciento). En el agrícola, se asoció a los mejores resultados en pasto braquearia, papa blanca, y papa amarilla y color, y en el pecuario a los resultados

positivos de leche, carne de ave y de vacuno.

Entre enero y octubre, aumentó 3,1 por ciento respecto a similar periodo de 2007, explicado por el resultado favorable de los subsectores agrícola (3,6 por ciento) y pecuario (1,6 por ciento).

CUADRO Nº 1
VALOR BRUTO DE PRODUCCIÓN AGROPECUARIO
(Variación real 1/)

	OCTUBRE		ENERO – OCTUBRE	
	2 007	2 008	2 007	2 008
Agrícola	0,2	20,5	26,0	3,6
Pecuario	1,3	0,1	7,1	1,6
Sector Agropecuario	0,5	14,8	20,5	3,1

1/ Respecto al mismo mes o período del año anterior, a precios de 1994

FUENTE: Dirección Regional de Agricultura Huánuco

ELABORACIÓN: BCRP, Sucursal Huancayo. Departamento de Estudios Económicos

GRÁFICO Nº 1
VALOR BRUTO DE PRODUCCIÓN AGROPECUARIO 2007 - 2008
(Variación real)

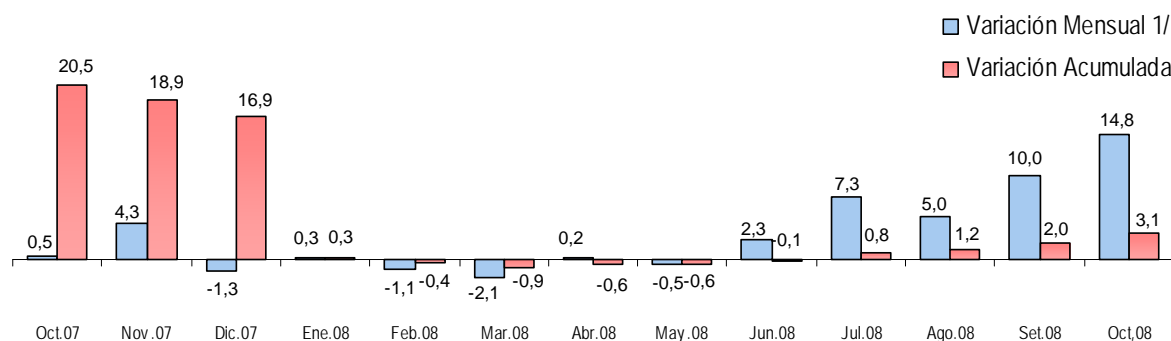

1/ Respecto a similar mes del año precedente

ELABORACIÓN: BCRP Sucursal Huancayo. Departamento de Estudios Económicos

Producción Agrícola

El crecimiento de 20,5 por ciento en la producción se debió a los resultados positivos de pasto braquearia (14,1 por ciento), papa blanca (41,9 por ciento), papa amarilla y de color (22,3 por ciento). En pasto braquearia, se debió al proceso de sustitución de cultivos por pasturas por programas de ganadería productora de leche y regularización estadística de siembras no reportadas en la campaña pasada. En papa blanca y amarilla y de color, por adelanto de cosechas por buenos precios en el mercado, así como por una situación peculiar que se viene dando últimamente ocasionada por el alto costo de los fertilizantes y pesticidas, que ha promovido la asociación entre comerciantes mayoristas, que cuentan con recursos económicos para solventar los altos

costos de fertilización, y algunos agricultores, obteniendo mejores rendimientos y repartiendo las utilidades.

La producción acumulada aumentó en 3,6 por ciento respecto a igual periodo de 2007, explicado por los resultados positivos en: pasto braquearia (8,5 por ciento), yuca (18,9 por ciento), maíz amarillo duro (20,6 por ciento), no obstante se registraron resultados negativos en papa amarilla y color (10,5 por ciento), papa blanca (3,5 por ciento) y plátano (5,4 por ciento), por efectos de la campaña anterior en que se sembraron superficies menores (caso de la papa) y se destruyeron sembríos por factores climáticos, en el caso del plátano.

CUADRO Nº 2
PRODUCCIÓN DE PRINCIPALES PRODUCTOS AGRÍCOLAS 1/
(EN TM)

CULTIVO	OCTUBRE			ENERO - OCTUBRE		
	2007	2008	Var. %	2007	2008	Var. %
Pasto Braquearia	190 107	216 818	14,1	2 006 949	2 177 977	8,5
Papa Blanca	21 144	29 994	41,9	226 089	218 248	-3,5
Papa Amarilla + Color	14 885	18 203	22,3	126 106	112 821	-10,5
Plátano	7 797	8 109	4,0	87 045	82 384	-5,4
Yuca	3 162	3 663	15,8	33 414	39 715	18,9
Maíz Amarillo Duro	1 100	1 083	-1,5	20 989	25 317	20,6
Arroz Cáscara	1 033	1 056	2,2	22 203	23 735	6,9
Olluco	86	0	-100,0	16 747	19 399	15,8
Maíz Amiláceo	0	0	-	17 210	18 196	5,7
Trigo	0	0	-	10 984	13 264	20,8
Naranja	927	932	0,5	10 767	10 227	-5,0
Zapallo	282	173	-38,7	9 491	9 968	5,0
Cebada Grano	0	0	-	9 349	9 795	4,8
Maíz Choclo	276	585	112,0	8 379	9 237	10,2
Arveja Grano Verde	214	617	188,3	7 009	7 724	10,2
Frejol Grano Seco	357	340	-4,8	6 762	7 227	6,9
Pasto Alfalfa	363	563	55,1	4 004	5 625	40,5
Otros	5 547	6 407	15,5	87 014	86 769	-0,3

1/ Cifras preliminares.

FUENTE: Dirección Regional de Agricultura Huánuco.

ELABORACIÓN: BCRP Sucursal Huancayo. Departamento de Estudios Económicos

GRÁFICO 2
REGIÓN HUÁNUCO: VBP AGRÍCOLA 2007 - 2008
 En variaciones porcentuales

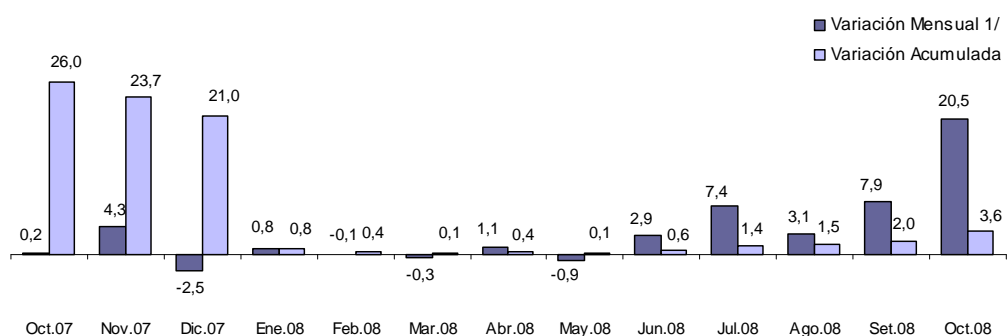

1/ Respecto a similar mes del año precedente

ELABORACIÓN: BCRP Sucursal Huancayo. Departamento de Estudios Económicos

GRÁFICO Nº 3
CINCO PRINCIPALES PRODUCTOS EN EL VBP AGRÍCOLA
(ENERO - OCTUBRE 2008)

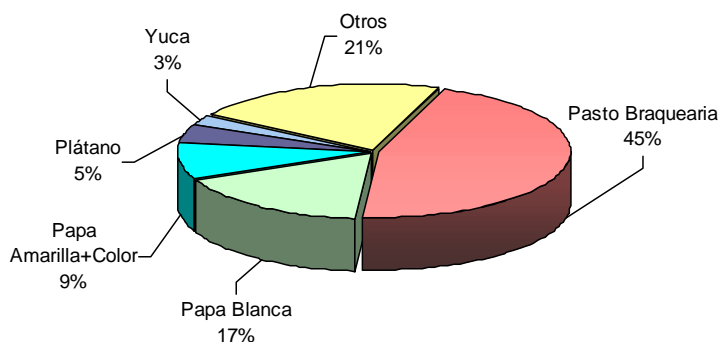

ELABORACIÓN: BCRP Sucursal Huancayo. Departamento de Estudios Económicos

CUADRO Nº 3
PRECIOS EN CHACRA DE PRINCIPALES CULTIVOS
(Nuevos soles por Kg.)

CULTIVO	OCTUBRE		Var. %
	2 007	2 008	
Maíz Amiláceo	0,00	n.d	-
Papa blanca	0,34	0,89	160,1
Papa amarilla	0,58	1,05	81,8
Plátano	0,32	0,46	42,8
Yuca	0,37	0,48	29,2
Pasto Braquearia	0,04	0,04	0,0

Fuente: Dirección Regional de Agricultura Huánuco.
 Elaboración: BCRP Sucursal Huancayo. Departamento de Estudios Económicos

El cultivo más importante de la región es el pasto braquearia con 45,0 por ciento de participación en el VBP agrícola

acumulado, seguido de la papa blanca con el 17,0 por ciento.

Los cultivos que tuvieron mayor incremento de precios en chacra fueron: papa blanca (160,1 por ciento), papa

amarilla (81,8 por ciento) y plátano (42,8 por ciento), respecto a octubre 2007.

Siembras

La superficie instalada aumentó 1,9 por ciento respecto a octubre 2007, por el incremento en las instalaciones de maíz amarillo duro (32,5 por ciento), arroz cáscara (21,5 por ciento), maíz amiláceo (2,6 por ciento). El resultado en maíz amarillo duro y arroz cáscara, se debió a la disponibilidad de semilla y terrenos preparados, mayor demanda en el mercado y condiciones climáticas favorables. En

maíz amiláceo, las precipitaciones pluviales facilitaron la “rotura” del terreno y las labores de siembra. En el acumulado se registra una disminución de 1,9 por ciento por resultados negativos durante este periodo principalmente en: papa blanca (5,6 por ciento), papa amarilla y de color (7,0 por ciento) y frijol grano seco (10,4 por ciento).

**CUADRO Nº 4
SUPERFICIE SEMBRADA 1/ (Has)**

CULTIVO	OCTUBRE		Var. %	AGOSTO - OCTUBRE		Var. %
	2007	2008		2007-2008	2008-2009	
Maíz Amiláceo	5 270	5 407	2,6	9 074	8 896	-2,0
Papa Blanca	4 318	4 067	-5,8	8 735	8 247	-5,6
Maíz Amarillo Duro	2 049	2 715	32,5	7 201	8 114	12,7
Papa Amarilla + Color	2 095	1 989	-5,1	5 150	4 788	-7,0
Arroz Cáscara	2 123	2 579	21,5	4 373	4 768	9,0
Haba Grano Seco	1 273	1 310	2,9	2 784	2 738	-1,7
Pasto Braquearia	1 321	1 288	-2,5	2 288	2 672	16,8
Yuca	715	738	3,2	1 874	1 849	-1,3
Fríjol Grano Seco	1 302	1 296	-0,5	2 048	1 835	-10,4
Olluco	199	210	5,5	707	696	-1,6
Oca	165	143	-13,3	485	502	3,5
Maíz Choclo	240	235	-2,3	534	485	-9,3
Arveja Grano Verde	280	291	3,9	414	404	-2,4
Avena Forrajera	306	266	-13,1	306	342	11,8
Avena Grano	390	323	-17,3	395	328	-17,0
Mashua o Izaño	93	84	-9,7	210	217	3,3
Arveja Grano Seco	155	153	-1,0	231	217	-6,1
Otros	1 734	1 396	-19,5	3 410	2 175	-36,2
TOTAL	24 026	24 489	1,9	50 217	49 271	-1,9

1/ Cifras preliminares.

FUENTE: Dirección Regional de Agricultura Huánuco.

ELABORACIÓN: BCRP Sucursal Huancayo. Departamento de Estudios Económicos

Producción Pecuaria

La actividad pecuaria presentó un leve incremento de 0,1 por ciento, debido a la mayor producción de leche de vacuno (0,8 por ciento), y de carnes de vacuno (0,3 por ciento) y ave (1,8 por ciento). Entre enero y octubre, aumentó 1,6 por ciento, por los

resultados positivos en leche de vacuno (8,0 por ciento), carnes de vacuno (2,3 por ciento) y ave (3,9 por ciento); contrarrestado en forma parcial, por resultados negativos en carne de porcino (0,3 por ciento) y huevos (1,7 por ciento).

**CUADRO Nº 5
PRODUCCIÓN PECUARIA (T.M.)**

ESPECIES	OCTUBRE			ENERO – OCTUBRE		
	2 007	2 008	Var. %	2 007	2 008	Var. %
CARNE						
Carne de alpaca	0,0	0,0	-	0,0	0,7	-
Carne de ave	114,8	116,8	1,8	1 342,7	1 394,5	3,9
Carne de caprino	24,4	25,4	4,0	222,5	237,2	6,6
Carne de ovino	157,0	155,0	-1,3	1 760,5	1 772,9	0,7
Carne de porcino	943,0	939,0	-0,4	10 268,0	10 238,5	-0,3
Carne de vacuno	942,0	945,0	0,3	9 536,7	9 759,6	2,3
Carne de cuy	9,1	0,0	-100,0	85,4	69,3	-18,9
Leche	2 513,9	2 533,0	0,8	25 636,0	27 687,4	8,0
Huevos	78,3	77,4	-1,1	790,5	776,8	-1,7
Lana de Ovino	0,0	0,0	-	361,6	238,3	-34,1
FIBRA						
Fibra de Alpaca	0,0	0,0	-	2,0	2,1	3,6
Fibra de Llama	0,0	0,0	-	0,0	0,0	-

FUENTE: Dirección Regional de Agricultura Huánuco.

ELABORACIÓN: BCRP Sucursal Huancayo. Departamento de Estudios Económicos

**GRÁFICO Nº 4
PARTICIPACIÓN EN EL VBP PECUARIO
(ENERO - OCTUBRE 2008)**

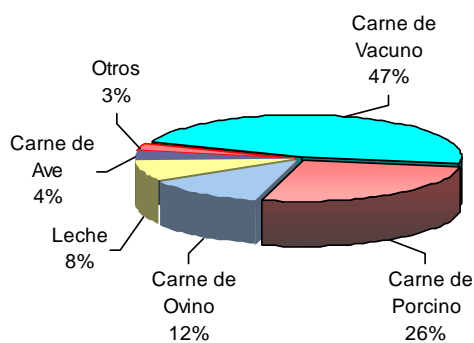

ELABORACIÓN: BCRP Sucursal Huancayo. Departamento de Estudios Económicos

1.2 Producción Minera

El sector minero creció 1,9 por ciento respecto a octubre de 2007, por los resultados positivos en la extracción de plomo (10,2 por ciento), zinc (4,1 por ciento); parcialmente contrarrestada por la

menor extracción de plata (9,3 por ciento) y cobre (0,6 por ciento).

La producción acumulada de enero a octubre, se redujo 1,5 por ciento comparada con igual periodo del 2007,

influenciado por los menores resultados en plata (11,3 por ciento), cobre (16,7 por ciento) y plomo (1,9 por ciento).

	OCTUBRE			ENERO – OCTUBRE		
	2 007	2 008	Var. %	2 007	2 008	Var. %
Cobre (TMF)	257	256	-0,6	2 920	2 432	-16,7
Plomo (TMF)	1 170	1 289	10,2	10 857	10 648	-1,9
Zinc (TMF)	2 166	2 256	4,1	17 744	19 007	7,1
Plata (Kg f)	4 861	4 408	-9,3	45 381	40 256	-11,3
TOTAL 1/			1,9			-1,5

1/ Variación en términos reales, a precios de 1994.
 FUENTE: DGM/DPM/ Estadística Minera.
 ELABORACIÓN: BCRP Sucursal Huancayo. Departamento de Estudios Económicos

GRÁFICO Nº 5
VALOR BRUTO DE PRODUCCIÓN MINERA 2007 - 2008
(ENERO - OCTUBRE 2007)

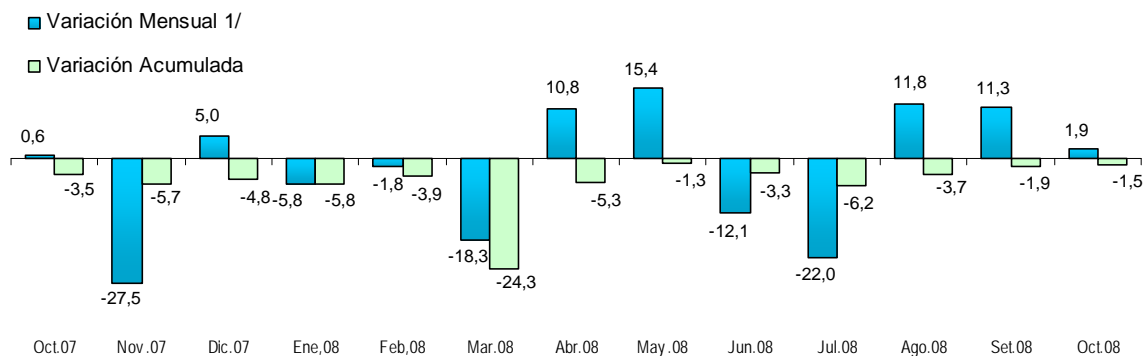

1/ Respecto a similar mes del año precedente

ELABORACIÓN: BCRP Sucursal Huancayo. Departamento de Estudios Económicos

GRÁFICO Nº 6
PARTICIPACIÓN EN EL VBP MINERO
(ENERO –OCTUBRE 2008)



GRÁFICO Nº 7
EVOLUCIÓN DEL VBP MINERO



ELABORACIÓN: BCRP Sucursal Huancayo. Departamento de Estudios Económicos

1.1.3 Sector Construcción

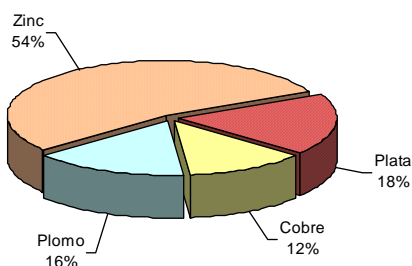
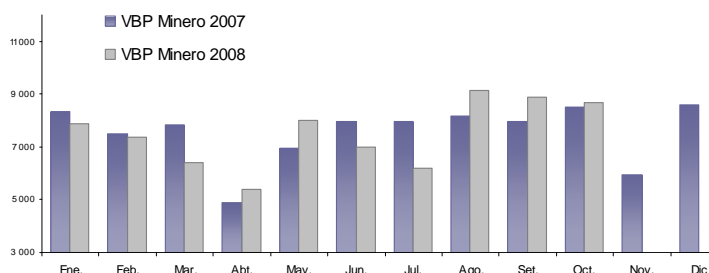
La construcción aumentó 14,6 por ciento respecto a igual mes de 2007, por el mayor gasto público en el sector educación, defensa ribereña del río Sungarayacu, mejoramiento de carreteras (Huánuco – Kotosh) y obras de electrificación en 12

localidades. En el sector privado, destaca la construcción de viviendas y centros comerciales. En términos absolutos, durante el mes se registró una demanda superior en 1 176 TM respecto al mismo mes del año anterior.

**CUADRO N° 7
VENTA DE CEMENTO
(En TM)**

	OCTUBRE			ENERO - OCTUBRE		
	2 007	2 008	Var. %	2 007	2 008	Var. %
Venta de Cemento (TM)	8 023	9 193	14,6	64 933	76 420	17,7
TOTAL	8 023	9 193	14,6	64 933	76 420	17,7

FUENTE: Cemento Andino.

ELABORACIÓN: BCRP Sucursal Huancayo. Departamento de Estudios Económicos

**GRÁFICO N° 8
VENTA DE CEMENTO EN TM
(ENERO – OCTUBRE 2008)**

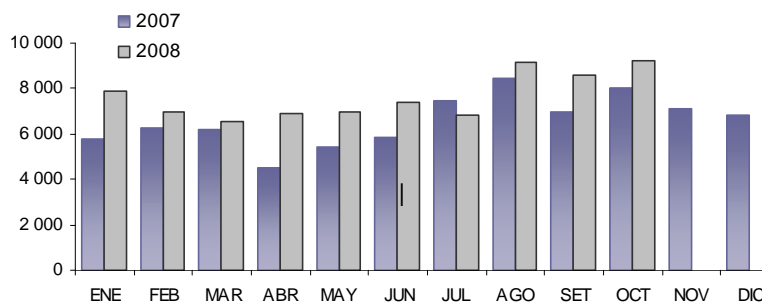

ELABORACIÓN: BCRP Sucursal Huancayo. Departamento de Estudios Económicos

1.1.4 Turismo

El total de arribos a los establecimientos de hospedaje disminuyó en 23,0 por ciento con relación a octubre de 2007, explicado por el menor flujo de visitantes nacionales (22,8 por ciento) y de visitantes extranjeros (76,3 por ciento). En el acumulado de enero a octubre, el total de arribos se incrementó en

9,3 por ciento respecto a similar periodo de 2007, por el incremento de las visitas de turistas nacionales (9,4 por ciento), contrarrestado parcialmente por la reducción del turismo externo (30,4 por ciento).

**CUADRO N° 8
ARRIBOS A ESTABLECIMIENTOS DE HOSPEDAJE**

	OCTUBRE		Var. %	ENE - OCT		Var. %
	2 007	2 008		2007	2008	
Nacionales	22 340	17 246	-22,8	193 088	211 238	9,4
Extranjeros	80	19	-76,3	616	429	-30,4
TOTAL	22 420	17 265	-23,0	193 704	211 667	9,3

FUENTE: Dirección Regional de Comercio Exterior y Turismo - Huánuco

ELABORACIÓN: BCRP Sucursal Huancayo. Departamento de Estudios Económicos

En los establecimientos de máxima categoría (hoteles de 3 estrellas), se alojaron el 6,4 por ciento de los turistas nacionales. En los hoteles de 1 y 2 estrellas, se alojaron el 10,8 y 16,6 por ciento, respectivamente, de turistas nacionales, mientras que en los establecimientos no categorizados

(Hospedajes), se alojaron el 66,1 y 0,1 por ciento de nacionales y extranjeros, respectivamente. Según las autoridades de turismo, el menor costo influye en la preferencia por estos alojamientos que no cuentan con los servicios adecuados.

1.2 Aspectos Laborales

El empleo mensual en la ciudad de Huánuco, respecto a setiembre pasado, creció en 4,0 por ciento, debido a la mayor demanda de mano de obra en los sectores de servicios (6,1 por

ciento) y comercio (1,3 por ciento). Contrariamente, el sector industrial registró una disminución del 2,3 por ciento.

CUADRO N° 9
CIUDAD DE HUÁNUCO:
DISTRIBUCION Y VARIACIÓN DEL EMPLEO MENSUAL
(SEGÚN SECTORES ECONÓMICOS-OCTUBRE 2008)

Sectores económicos	Distribución porcentual al mes de Agosto 1/	Variación mensual 2/
Extractivo	0,00	0,0
Industria	3,10	-2,3
Comercio	25,10	1,3
Transporte, Almc. y Comunic.	12,80	0,0
Servicios	59,00	6,1
Total	100	4,0

1/ Última actualización del marco muestral, la cual se actualiza anualmente.

2/ Variación del empleo del presente mes respecto al mes anterior.

FUENTE: MTPE-DNPEFP. Informe Estadístico Mensual.

ELABORACIÓN: BCRP Sucursal Huancayo. Departamento de Estudios Económicos

GRÁFICO N° 9
HUÁNUCO: EMPLEO URBANO EN
EMPRESAS DE 10 A MÁS TRABAJADORES
(Variación Mensual 1/)



GRÁFICO N° 10
HUÁNUCO: EMPLEO FORMAL URBANO,
SEGÚN SECTORES ECONÓMICOS
(Variación Mensual 1/)



ELABORACIÓN: BCRP Sucursal Huancayo. Departamento de Estudios Económicos

II. SECTOR EXTERNO

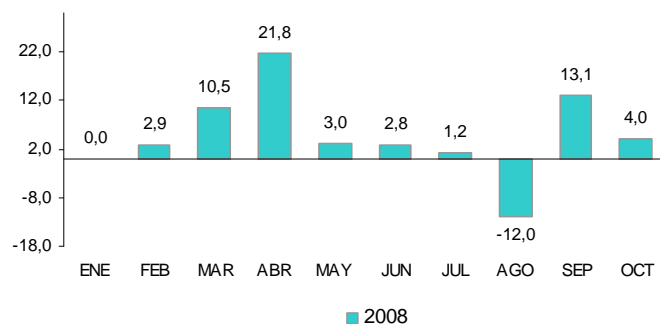
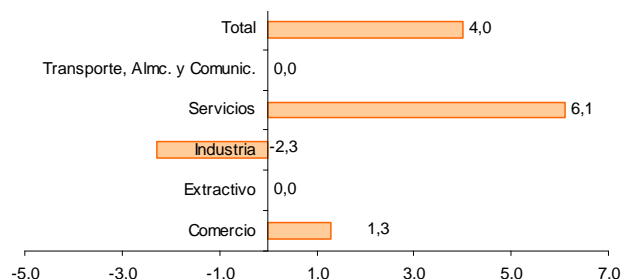
2.1. Exportaciones

Las exportaciones de Huánuco, realizadas por diferentes puertos de embarque del país, totalizaron US\$ 3,4 millones, lo que significó una disminución de 40,9 por ciento respecto a octubre de 2007, debido principalmente a la menor demanda de productos mineros y agrícolas, entre los tradicionales; y agropecuarios, entre los no tradicionales.

En el acumulado y según tipo de exportación, las tradicionales, que representan el 76,7 por ciento del total, disminuyeron 2,0 por ciento respecto a similar periodo de 2007; y las no tradicionales, que constituyeron el 23,3 por ciento restante, aumentaron en 32,7 por ciento respecto al mismo período del año anterior.

CUADRO N° 10
HUÁNUCO: EXPORTACIONES POR GRUPO DE PRODUCTOS 1/
(Valor FOB en miles de US\$)

	OCTUBRE			ENERO - OCTUBRE		
	2 007	2 008	Var %	2 007	2 008	Var %
Productos Tradicionales	4 859	3 007	-38,1	27 914	27 347	-2,0
Agrícola	163	0	-100,0	163	802	392,7
Mineros	4 696	3 007	-36,0	27 752	26 545	-4,3
Otros	0	0	-	0	0	-
Productos No Tradicionales	961	434	-54,8	6 249	8 291	32,7
Agropecuarios	946	322	-65,9	5 009	8 038	60,4
Pesqueros	0	19	-	0	102	-
Textil	0	0	-	7	0	-100,0
Maderas , papeles y sus manif	0	21	-	49	21	-57,5
Químicos	15	72	379,0	237	112	-52,6
Otros	0	0	-	947	18	-98,1
TOTAL EXPORTACIONES	5 820	3 441	-40,9	34 163	35 638	4,3

1/ Información Preliminar

FUENTE: SUNAT.

ELABORACIÓN: BCRP Sucursal Huancayo. Departamento de Estudios Económicos

GRÁFICO N° 11
ESTRUCTURA DE EXPORTACIONES POR GRUPO DE PRODUCTOS

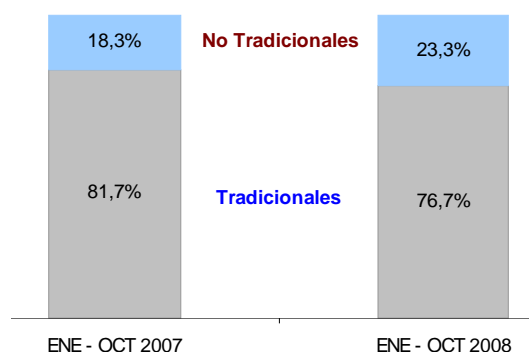

ELABORACIÓN: BCRP Sucursal Huancayo. Departamento de Estudios Económicos

Los principales países de destino fueron: Estados Unidos (22,0 por ciento), Canadá (12,1 por ciento) y los Países Bajos (6,3 por

ciento), a donde se exportó principalmente minerales de cobre, zinc y sus concentrados, café y cacao en sus diferentes presentaciones.

**CUADRO Nº 11
PRINCIPALES PAÍSES DE DESTINO Y PRINCIPAL PRODUCTO EXPORTADO
(Enero – Octubre 2008)**

País	% del Total	Principales Productos
Estados Unidos	22,0	Zinc, café, te, cacao y jugos.
Canadá	12,1	Cobre, concentrados y minerales y café
Países Bajos	6,3	Cacao y esencias, café y otros productos agropecuarios
China	4,4	Zinc, Plomo y sus concentrados y tara en polvo.
Alemania	2,5	Cacao, café, jugos y extractos vegetales.
Brasil	2,1	Cacao, chocolates, flores y jugos.
Otros	50,6	Zinc y sus concentrados, jugos y extractos vegetales, tara en polvo, hígados, huevas y lechas.
TOTAL	100,0	

FUENTE: SUNAT

ELABORACIÓN: BCRP Sucursal Huancayo. Departamento de Estudios Económicos

III. FINANZAS PÚBLICAS

3.1. Gobierno Central

Los ingresos corrientes del Gobierno Central aumentaron en S/. 3,2 millones (130,0 por ciento) respecto a octubre de 2007, por las mayores captaciones de los Impuestos a la Renta (151,9 por ciento) y Producción y Consumo (179,2 por ciento).

En el resultado anual, la recaudación creció 30,3 por ciento comparado con el año anterior, influido por las captaciones de los Impuestos a la Renta (40,6 por ciento), Producción y Consumo (13,9 por ciento), y Otros Ingresos Tributarios (11,0 por ciento).

**CUADRO Nº 12
INGRESOS CORRIENTES DEL GOBIERNO CENTRAL
(En miles de nuevos soles)**

	OCTUBRE			ENERO – OCTUBRE		
	2 007	2 008	Var. %	2 007	2 008	Var. %
I INGRESOS TRIBUTARIOS	2 252	5 508	129,5	22 861	31 431	30,2
1) Impuesto a la Renta	1 478	3 968	151,9	14 381	21 345	40,6
Personas Naturales	350	2 109	464,9	3 286	6 444	85,7
Personas Jurídicas	1 090	1 783	53,5	10 000	13 562	28,4
Regularización	38	76	87,9	1 096	1 339	15,8
2) Impuesto a las Importaciones	0	0	-	0	0	-
3) Impuesto a la Producción y Consumo	362	1 076	179,2	4 703	5 659	13,9
Impuesto General a las Ventas	359	1 071	180,3	4 660	5 612	14,0
Impuesto Selectivo al Consumo (ISC)	3	5	48,7	42	46	3,6
4) Otros Ingresos Tributarios	412	463	5,5	3 777	4 428	11,0
II INGRESOS NO TRIBUTARIOS	9	34	252,4	119	194	54,8
TOTAL INGRESOS CORRIENTES (I +II)	2 261	5 542	130,0	22 980	31 625	30,3

1/ Variación en términos reales

FUENTE: Superintendencia Nacional de Administración Tributaria – SUNAT

ELABORACIÓN: BCRP, Sucursal Huancayo. Departamento de Estudios Económicos

GRÁFICO Nº 12
RECAUDACIÓN TRIBUTARIA MENSUAL
(En miles de nuevos soles)

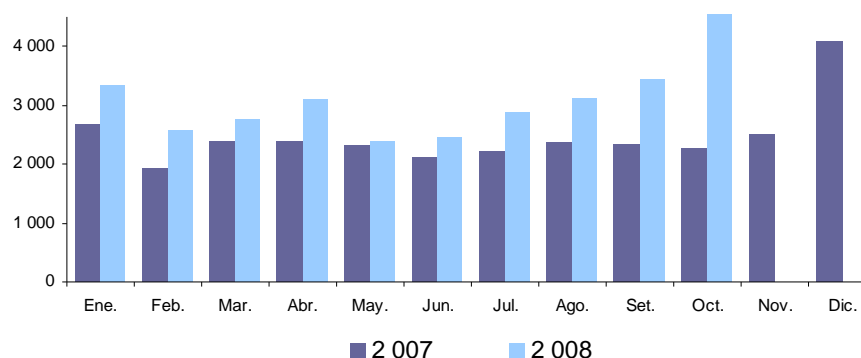

ELABORACIÓN: BCRP, Sucursal Huancayo. Departamento de Estudios Económicos

3.2. Gobierno Regional

Los gastos del Gobierno Regional de Huánuco en el mes de octubre, fueron menores en S/. 1,6 millones (2,0 por ciento) respecto a similar mes de 2007, debido a la contracción de los Gastos de Capital (16,0 por ciento), por menores inversiones, no obstante el incremento de los Gastos Corrientes (5,2 por ciento).

Entre enero y octubre, la ejecución presupuestal se expandió 12,4 por ciento,

explicado por el incremento de los Gastos Corrientes (6,1 por ciento) y de Capital (44,0 por ciento). El crecimiento de las inversiones en este periodo se debió principalmente a los programas de la Sede Regional.

Del total ejecutado en el ejercicio anual, el 78,7 por ciento se destinó a Gastos Corrientes y el 21,3 por ciento restante a Gastos de Capital.

CUADRO Nº 13
GASTOS DEL GOBIERNO REGIONAL DE HUÁNUCO: GASTOS POR NATURALEZA
(En nuevos soles)

	OCTUBRE			ENERO - OCTUBRE		
	2007	2008	Var. % 1/	2007	2008	Var. % 1/
GASTOS CORRIENTES	24 003 322	26 893 501	5,2	232 505 363	260 463 090	6,1
Personal y Oblig. Sociales	17 315 719	17 787 463	-3,6	170 127 155	180 373 260	0,4
Obligaciones Previsionales	3 019 794	2 994 869	-6,9	30 852 695	30 360 727	-6,8
Bienes y Servicios	2 253 792	4 687 547	95,2	19 017 849	34 572 170	72,1
Otros Gastos Corrientes	1 414 016	1 423 622	-5,5	12 507 663	15 156 933	14,8
GASTOS DE CAPITAL	12 441 668	11 140 178	-16,0	46 479 583	70 675 758	44,0
Inversiones	12 321 993	10 600 966	-19,2	44 982 992	55 786 417	17,4
Inversiones Financieras	84 000	0	-100,0	726 000	597 000	-22,1
Otros Gastos de Capital	35 675	539 212	1 318,8	770 591	14 292 341	1 656,4
TOTAL	36 444 990	38 033 678	-2,0	278 984 945	331 138 848	12,4

1/ Variación en términos reales

FUENTE: Gobierno Regional de Huánuco

ELABORACIÓN: BCRP, Sucursal Huancayo. Departamento de Estudios Económicos

**GRÁFICO N° 13
PARTICIPACIÓN EN EL GASTO DEL GOBIERNO REGIONAL
(ENERO - OCTUBRE 2008)**

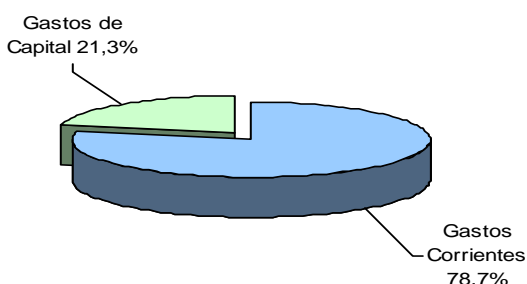

ELABORACIÓN: BCRP, Sucursal Huancayo. Departamento de Estudios Económicos

Según unidad ejecutora, el 65,3 por ciento del Gasto Corriente fue ejecutado por el Ministerio de Educación, el 27,9 por ciento por el Ministerio de Salud, el 4,4 por el Gobierno Regional y el 2,3 por ciento

restante por las demás unidades. En los Gastos de Capital, el 99,5 por ciento fue realizado por la Sede del Gobierno Regional, el 0,5 por ciento por la dependencia del Ministerios de Salud.

**CUADRO N° 14
GASTOS DEL GOBIERNO REGIONAL POR UNIDAD EJECUTORA
(En nuevos soles)**

	OCTUBRE		Var. % 1/	ENERO - OCTUBRE		Var. % 1/
	2 007	2 008		2 007	2 008	
GASTOS CORRIENTES	24 003 322	26 893 501	5,2	232 505 363	260 463 090	6,1
Sede del Gobierno Regional	846 199	1 196 511	32,7	7 700 605	10 295 015	26,6
Ministerio de Agricultura	373 101	416 060	4,7	3 894 021	4 096 797	-0,4
Ministerio de Transportes	205 162	212 393	-2,8	2 038 955	2 117 931	-1,6
Ministerio de Educación	16 980 518	17 572 305	-2,9	164 758 581	175 414 527	0,8
Ministerio de Salud	5 598 342	7 496 232	25,7	54 113 201	68 538 821	19,9
GASTOS DE CAPITAL	12 441 668	11 140 178	-16,0	46 479 583	70 675 758	44,0
Sede del Gobierno Regional	12 407 443	11 085 209	-16,1	44 073 068	69 581 194	49,5
Ministerio de Agricultura	3 449	0	-100,0	43 451	14 534	-68,3
Ministerio de Transportes	16 965	0	-100,0	16 965	60 235	236,2
Ministerio de Educación	6 390	0	-100,0	135 405	168 636	17,9
Ministerio de Salud	7 421	54 968	595,3	2 210 693	851 159	-63,5
TOTAL	36 444 990	38 033 678	-2,0	278 984 945	331 138 848	12,4

1/ Variación en términos reales

FUENTE: Gobierno Regional de Huánuco

ELABORACIÓN: BCRP, Sucursal Huancayo. Departamento de Estudios Económicos

Según fuente de financiamiento, el 90,2 por ciento del gasto total provino de Recursos Ordinarios, el 7,5 por ciento de Donaciones

y Transferencias, 1,8 por ciento de Recursos Directamente Recaudados y sólo 0,5 por ciento de canon y sobrecanon.

CUADRO Nº 15
GASTOS DEL GOBIERNO REGIONAL, POR FUENTE DE FINANCIAMIENTO
(En nuevos soles)

	OCTUBRE			ENERO – OCTUBRE		
	2 007	2 008	Var. % 1/	2 007	2 008	Var. % 1/
Recursos Ordinarios	32 959 584	34 713 828	-1,1	246 013 842	298 765 073	15,0
Canon y Sobre Canon	124 271	1 036 130	682,6	1 169 620	1 562 133	26,5
Recursos Direct. Recaudados	737 791	417 093	-46,9	7 129 212	6 100 775	-19,0
Donaciones y Transferencias	2 623 344	1 866 627	-33,2	24 672 271	24 710 866	-5,2
TOTAL DE INVERSIONES	36 444 990	38 033 678	-2,0	278 984 945	331 138 848	12,4

1/ Variación en términos reales

FUENTE: Gobierno Regional de Huánuco

ELABORACIÓN: BCRP, Sucursal Huancayo. Departamento de Estudios Económicos

Ejecución del Programa de Inversiones

La ejecución del programa de inversiones disminuyó 19,2 por ciento respecto a octubre de 2007, debido principalmente a la menor inversión en los programas de Transportes, Salud y Saneamiento, y Agricultura. Las principales obras ejecutadas fueron: en Educación y Cultura, construcción de infraestructura y equipamiento en la I.E 32400 del Distrito de Jacas Grande, Provincia de Huamalés

(S/. 594 mil); en Salud y Saneamiento, Tratamiento paisajístico del Malecón Leguía con fines turísticos, Provincia Puerto Inca (568,8 mil); en Transportes, mejoramiento de la carretera Huanuco – Kotosh, en la provincia de Huánuco (S/. 923 mil); y en Energía y Recursos Minerales, electrificación de 12 localidades del Distrito de Quisqui (S/. 943 mil).

CUADRO Nº 16
INVERSIÓN DEL GOBIERNO REGIONAL, POR SECTORES
(En nuevos soles)

PROYECTO	OCTUBRE			ENERO - OCTUBRE		
	2 007	2 008	Var. % 1/	2 007	2 008	Var. % 1/
Administración y Planeamiento	83 572	280 965	215,6	274 307	1 659 405	472,9
Agraria	2 564 683	893 112	-67,3	4 790 521	2 641 676	-47,8
Protección y Previsión Social	27 760	187 987	535,7	204 761	887 910	310,6
Defensa y Seguridad Nacional	539 605	1 744 694	203,5	8 009 401	4 589 039	-45,7
Educación y Cultura	485 532	2 329 103	350,3	4 435 738	14 808 379	216,1
Energía y Recursos Minerales	66 528	951 644	1 242,7	4 620 566	7 773 986	59,3
Industria, Comercio y Servicios	21 166	43 578	93,3	114 750	296 862	145,0
Pesca	46 645	4 842	-90,3	179 489	4 842	-97,4
Salud y Saneamiento	4 417 070	2 599 380	-44,8	10 619 875	7 919 396	-29,4
Transportes	4 069 430	1 565 661	-63,9	11 733 583	15 204 923	22,7
Vivienda y Desarrollo Urbano	0	0	-	0	0	-
TOTAL DE INVERSIONES	12 321 993	10 600 966	-19,2	44 982 992	55 786 417	17,4

1/ Variación en términos reales

FUENTE: Gobierno Regional de Huánuco

ELABORACIÓN: BCRP, Sucursal Huancayo. Departamento de Estudios Económicos.

3.3. Beneficencia Pública

Los ingresos de la Sociedad de Beneficencia de Huánuco se incrementaron en 3,7 por ciento (en términos reales), por el aumento de los Ingresos Corrientes (5,7 por ciento), destacando en este incremento los rubros de Venta de Bienes (9,4 por ciento), Prestación de Servicios (32,5 por ciento). Contrariamente, las Rentas de la Propiedad y las Donaciones y Transferencias

registraron una disminución de 16,0 y 6,1 por ciento, respectivamente.

Entre enero y octubre, los ingresos se incrementaron 8,4 por ciento respecto a igual periodo de 2007, sustentado en los mayores Ingresos Corrientes (13,1 por ciento), no obstante la contracción de las Donaciones y Transferencias (8,9 por ciento).

CUADRO Nº 17
SOCIEDAD DE BENEFICENCIA DE HUÁNUCO: INGRESOS
(En nuevos soles)

	OCTUBRE			ENERO – OCTUBRE		
	2 007	2 008	Var. % 1/	2 007	2 008	Var. % 1/
INGRESOS CORRIENTES	108 250	121 929	5,7	862 414	1 029 923	13,1
Venta de Bienes	66 705	77 713	9,4	523 875	628 920	13,7
Prestación de Servicios	13 621	19 223	32,5	107 639	158 480	39,4
Rentas de la Propiedad	27 924	24 994	-16,0	230 900	242 523	-0,5
Otros Ingresos Corrientes	0	0	-	0	0	-
INGRESOS DE CAPITAL	0	0	-	0	0	-
Venta de Activos	0	0	-	0	0	-
Donaciones y Transferencias	21 863	21 863	-6,1	234 218	225 434	-8,9
Donac. Transferencias	21 863	21 863	-6,1	234 218	225 434	-8,9
TOTAL	130 113	143 792	3,7	1 096 632	1 255 357	8,4

1/ Variaciones en términos reales

FUENTE: Sociedad de Beneficencia de Huánuco

ELABORACIÓN: BCRP, Sucursal Huancayo. Departamento de Estudios Económicos

Los gastos de la Sociedad de Beneficencia de Huánuco crecieron 3,5 por ciento respecto a octubre 2007, como efecto de los mayores Gastos de Capital (183,3 por ciento), explicado por el incremento en las

inversiones (319,0 por ciento). Sin embargo, los Gastos Corrientes se redujeron en 15,5 por ciento.

CUADRO Nº 18
SOCIEDAD DE BENEFICENCIA DE HUÁNUCO: GASTOS
(En nuevos soles)

	OCTUBRE			ENERO – OCTUBRE		
	2 007	2 008	Var. % 1/	2 007	2 008	Var. % 1/
GASTOS CORRIENTES	112 143	100 963	-15,5	957 507	1 058 388	4,7
Personal y Oblig. Sociales	21 541	21 452	-6,5	257 083	234 653	-13,6
Obligaciones Previsionales	3 310	2 975	-15,6	35 115	33 254	-10,3
Bienes y Servicios	76 607	64 163	-21,4	554 537	698 600	19,3
Otros Gastos Corrientes	10 685	12 373	8,7	110 771	91 881	-21,5
GASTOS DE CAPITAL	11 881	35 850	183,3	181 912	470 237	144,8
Inversiones	8 031	35 850	319,0	150 194	440 816	177,9
Otros Gastos de Capital	3 850	0	-100,0	31 718	29 422	-12,2
TOTAL	124 023	136 813	3,5	1 139 419	1 528 625	27,0

1/ Variaciones en términos reales

FUENTE: Sociedad de Beneficencia de Huánuco

ELABORACIÓN: BCRP, Sucursal Huancayo. Departamento de Estudios Económicos

IV. MONEDA Y CRÉDITO

4.1. Depósitos del Sistema Financiero

Los depósitos del sistema financiero aumentaron S/. 42,9 millones (24,1 por ciento) respecto al saldo de octubre de 2007, por las mayores captaciones, tanto por las empresas bancarias (23,6 por ciento), como por las instituciones microfinancieras (27,4 por ciento). En las bancarias, se relacionó al dinamismo de la actividad comercial y de servicios, destacando el crecimiento de los depósitos en ahorros (33,4 por ciento); y en las entidades microfinancieras, a las mejores

tasas de interés ofrecidas.

Se registraron incrementos en todas las modalidades de captación: depósitos de ahorro (33,4 por ciento), a plazo (24,3 por ciento) y a la vista (7,7 por ciento). En el total de depósitos, según entidades financieras, destacó la participación del Banco de Continental (45,1 por ciento), no obstante la CMAC Piura sólo captó el 0,1 por ciento del total.

CUADRO Nº 19
DEPÓSITOS DEL SISTEMA FINANCIERO
(Saldos en miles de nuevos soles)

	OCTUBRE		
	2 007	2 008	Var. % 1/
Empresas Bancarias	115 021	151 515	23,6
Instituciones de Microfinanzas	17 932	24 330	27,4
Cajas Municipales	17 932	24 330	27,4
Edpymes	-	-	-
TOTAL	132 953	175 845	24,1
En M/N	74 859	109 346	37,1
En M/E	58 094	66 499	7,4

1/ Variación en valores reales

FUENTE: Superintendencia de Banca y Seguros (SBS)

ELABORACIÓN: BCRP, Sucursal Huancayo. Departamento de Estudios Económicos

**CUADRO Nº 20
PARTICIPACIÓN EN LOS DEPÓSITOS
(En porcentaje)**

	OCTUBRE		
	Miles de S/.	Mes	Acumulado
Continental	79 368	45,1	45,1
Crédito	51 696	29,4	74,5
CMAC Maynas	20 010	11,4	85,9
Scotiabank	10 732	6,1	92,0
Mi Banco	4 803	2,7	94,7
Trabajo	4 151	2,4	97,1
CMAC Huancayo	3 974	2,3	99,4
Azteca del Perú	764	0,4	99,8
CMAC Del Santa	201	0,1	99,9
CMAC Piura	144	0,1	100,0
TOTAL	175 845	100,0	

FUENTE: Superintendencia de Banca y Seguros (SBS)
ELABORACIÓN: BCRP, Sucursal Huancayo. Departamento de Estudios Económicos

4.2. Crédito del Sistema Financiero

Las colocaciones fueron superiores en S/. 62,9 millones (18,7 por ciento), explicado por el incremento de los créditos de las empresas bancarias (12,2 por ciento) e instituciones microfinancieras (39,3 por ciento), resultado obtenido por el incremento de

préstamos a empresas comerciales e industriales, y créditos de consumo.

El Banco Continental tuvo la mayor intermediación en el total de colocaciones con el 44,4 por ciento.

**CUADRO Nº 21
CRÉDITO DEL SISTEMA FINANCIERO
(Saldos en miles de nuevos soles)**

	OCTUBRE		
	2 007	2 008	Var. % 1/
Empresas Bancarias	181 530	216 994	12,2
Instituciones de Microfinanzas	56 783	84 297	39,3
Financieras	0	945	-
Cajas Municipales	51 433	74 299	35,6
Edpymes	5 350	9 053	58,8
TOTAL	238 313	301 291	18,7
En M/N	159 909	207 897	22,0
En M/E	78 404	93 394	11,8

1/ Variación en valores reales
FUENTE: Superintendencia de Banca y Seguros (SBS)
ELABORACIÓN: BCRP, Sucursal Huancayo. Departamento de Estudios Económicos

**CUADRO Nº 22
PARTICIPACIÓN EN LOS CRÉDITOS
(En porcentaje)**

	OCTUBRE		
	Miles de S/.	Mes	Acumulado
Continental	133 903	44,4	44,4
CMAC Maynas	40 250	13,4	54,3
Crédito	29 834	9,9	67,7
CMAC Huancayo	28 496	9,5	77,2
Scotiabank	24 994	8,3	77,6
Mi Banco	24 958	8,3	79,0
Edpyme Confianza	6 369	2,1	87,3
CMAC del Santa	4 286	1,4	95,6
Trabajo	2 753	0,9	96,5
Edpyme Efectiva	2 684	0,9	96,8
CMAC Piura	1 267	0,4	98,9
Financiera TFC S.A.	945	0,3	99,8
Azteca del Perú	552	0,2	100,0
TOTAL	301 291	100	

FUENTE: Superintendencia de Banca y Seguros (SBS)
ELABORACIÓN: BCRP, Sucursal Huancayo. Departamento de Estudios Económicos

**GRÁFICO Nº 14
DEPÓSITOS Y COLOCACIONES DEL SISTEMA FINANCIERO
(En miles de nuevos soles)**

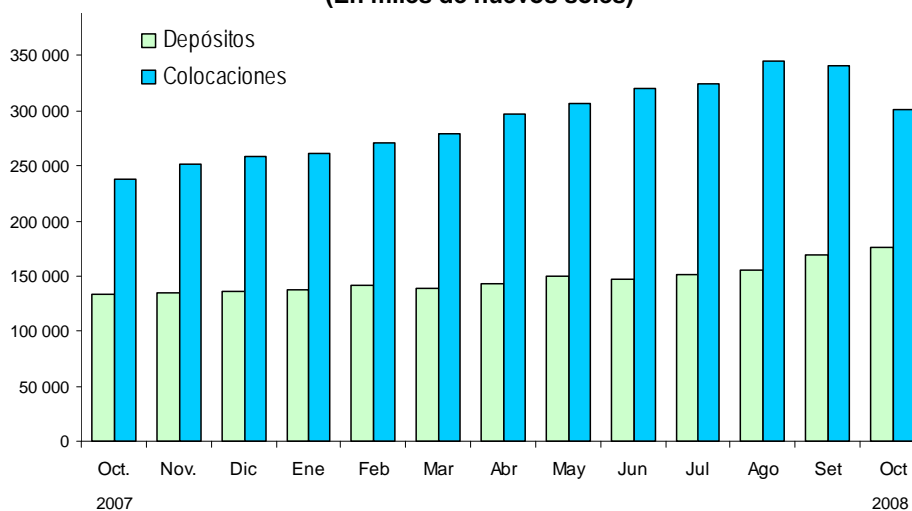

ELABORACIÓN: BCRP, Sucursal Huancayo. Departamento de Estudios Económicos

La tasa de morosidad del sistema financiero al mes de octubre fue 2,6 por ciento, mayor en 0,4 puntos porcentuales que su similar mes del año anterior, explicado por el

aumento en mayor proporción de los créditos vencidos y judiciales respecto al crecimiento de los créditos otorgados.

CUADRO Nº 23
MOROSIDAD EN EL SISTEMA FINANCIERO 1/
(En porcentaje de las colocaciones brutas)

	OCTUBRE		Variación
	2 007	2 008	
Empresas Bancarias	1,6	2,2	0,6
Instituciones de Microfinanzas	3,7	3,6	-0,1
Financiera TFC S.A.	0,0	0,0	0,0
CMAC Piura		7,4	-
CMAC Huancayo	4,9	3,3	-1,6
CMAC Maynas	3,2	3,1	-0,1
CMAC del Santa		9,5	-
Edpyme Confianza	3,0	3,4	0,4
Edpyme Efectiva		3,4	-
TOTAL	2,1	2,6	0,4
En M/N	2,2	3,0	0,8
En M/E	2,0	1,7	-0,4

1/ Cartera pesada = (créditos vencidos + créditos en cobranza judicial) / colocaciones brutas
FUENTE: Instituciones Financieras
ELABORACIÓN: BCRP, Sucursal Huancayo. Departamento de Estudios Económicos

4.3. Crédito a la Pequeña y Microempresa

Los créditos otorgados a las pequeñas y microempresas se incrementaron en 39,9 por ciento, respecto a octubre de 2007, representando el 35,0 por ciento de los créditos totales otorgados. Los montos más importantes del total de créditos

provinieron de la Caja Municipal de Maynas (38,1 por ciento), seguida de la Caja Municipal de Huancayo (27,0 por ciento).

CUADRO Nº 24
CRÉDITO OTORGADO A LA PEQUEÑA Y MICROEMPRESA
(Saldos en miles de nuevos soles)

INSTITUCIONES	OCTUBRE		
	2 007	2 008	Var. % 1/
Instituciones Financieras	70 849	105 626	39,9
MI BANCO	15 377	24 958	52,3
CMAC PIURA		1 267	-
CMAC HUANCAYO	19 615	28 496	36,4
CMAC MAYNAS	31 818	40 250	18,7
CMAC DEL SANTA		4 286	-
EDPYME CONFIANZA	4 039	6 369	48,0
TOTAL	70 849	105 626	39,9

FUENTE: Superintendencia de Banca y Seguros (SBS)
ELABORACIÓN: BCRP, Sucursal Huancayo. Departamento de Estudios Económicos

V. INFORMACIÓN ESTADÍSTICA

**ANEXO 1
HUÁNUCO: PRODUCCIÓN AGROPECUARIA
(T.M.)**

AGRÍCOLA	2 007				2 008										
	Ene. - Oct.	Oct	Nov	Dic	Ene	Feb	Mar	Abr	May	Jun	Jul	Ago	Set	Oct	Ene. - Oct.
CULTIVOS															
CONSUMO HUMANO	624 400	52 646	64 641	59 719	72 216	68 115	60 905	89 649	74 217	63 882	48 225	36 120	36 520	66 902	616 750
Ajo	564	10	5	23	5	0	0	0	176	246	45	6	7	9	494
Arroz Cáscara	22 203	1 033	997	1 327	4 036	8 184	2 529	1 994	1 097	1 026	1 134	1 424	1 255	1 056	23 735
Arveja Grano Seco	1 182	3	0	0	0	0	2	103	229	538	448	160	37	7	1 523
Arveja Grano Verde	7 009	214	72	71	243	628	1 110	1 362	778	767	821	739	659	617	7 724
Camote	3 092	369	233	103	78	286	603	677	467	362	314	332	532	498	4 149
Cebolla	3 553	50	53	0	15	0	0	289	824	666	568	171	207	104	2 844
Cebada Grano	9 349	0	0	0	0	0	0	0	750	2 566	4 356	1 951	172	0	9 795
Frejol Grano Seco	6 762	357	176	95	236	494	279	315	223	836	2 016	1 675	813	340	7 227
Haba Grano Seco	3 772	0	0	0	0	0	0	10	64	1 283	1 920	512	77	0	3 866
Haba Grano Verde	2 803	127	87	67	80	123	524	676	682	361	220	275	246	146	3 333
Maíz Amiláceo	17 210	0	0	0	0	0	0	0	1 637	5 260	6 904	3 624	771	0	18 196
Maíz Choclo	8 379	276	207	56	289	916	2 167	2 440	1 289	607	280	202	462	585	9 237
Mashua o Izaño	1 380	0	0	0	0	0	0	328	507	506	72	0	0	0	1 413
Naranja	10 767	927	475	189	78	104	179	355	752	1 468	2 326	2 424	1 609	932	10 227
Oca	3 853	0	0	0	0	0	0	1 109	1 568	1 478	335	0	0	0	4 490
Olluco	16 747	86	321	398	4 031	3 642	2 615	3 005	2 955	2 460	665	26	0	0	19 399
Papa Blanca	226 089	21 144	28 588	28 338	35 026	28 981	24 766	42 789	26 144	11 947	4 342	3 591	10 668	29 994	218 248
Papa Amarilla+Color	126 106	14 885	20 484	17 865	13 569	9 331	10 226	18 272	17 632	13 456	4 212	2 375	5 545	18 203	112 821
Papaya	2 630	65	57	63	211	197	161	180	147	139	132	118	150	118	1 553
Piña	2 000	869	1 057	757	224	104	45	22	22	35	62	181	409	786	1 890
Plátano	87 045	7 797	7 399	6 946	8 254	7 599	7 656	8 590	8 843	9 218	8 025	8 035	8 055	8 109	82 384
Trigo	10 984	0	0	2	0	0	0	0	548	2 849	5 552	4 011	304	0	13 264
Tomate	4 251	622	363	123	8	196	348	438	592	187	125	401	729	934	3 958
Yuca	33 414	3 162	3 590	3 170	4 701	5 221	4 427	4 282	4 007	4 166	2 964	3 351	2 933	3 663	39 715
Zanahoria	3 765	368	278	89	197	546	523	698	987	314	205	514	685	628	5 297
Zapallo	9 491	282	199	37	935	1 563	2 745	1 715	1 297	1 141	182	22	195	173	9 968
CONSUMO INDUSTRIAL	25 904	1 350	1 450	3 275	5 527	9 176	3 846	2 788	1 484	1 223	1 083	1 782	1 398	1 324	29 631
Algodón	773	83	50	0	0	0	0	0	0	0	93	75	48	83	299
Cacao	1 651	78	47	38	69	92	171	223	250	252	172	131	83	74	1 517
Café	1 939	22	6	4	13	59	155	292	504	489	273	106	37	18	1 946
Maíz Amarillo Duro	20 989	1 100	1 274	3 159	5 369	8 950	3 452	2 209	677	446	514	1 437	1 180	1 083	25 317
Té	552	67	73	74	76	75	68	64	53	36	31	33	50	66	552
CONSUMO ANIMAL	2 010 953	190 470	219 776	233 658	220 281	222 519	237 501	234 619	238 767	201 187	203 236	196 671	211 440	217 381	2 183 602
Pasto Braquearia	2 006 949	190 107	219 287	233 088	219 691	221 823	236 705	233 907	238 155	200 717	202 854	196 330	210 977	216 818	2 177 977
Pasto Alfalfa	4 004	363	489	570	590	696	796	712	612	470	382	341	463	563	5 625
otro agricola	49 254	2 814	2 948	3 157	3 397	3 919	7 522	8 267	7 359	5 838	3 406	2 664	2 336	2 937	47 645
PECUARIO															
CARNE	23 215,9	2 190,2	2 159,4	2 408,4	2 042,6	2 094,8	2 121,2	2 274,0	2 346,2	2 557,6	2 679,6	2 604,6	2 571,0	2 181,1	23 472,6
Carne de Alpaca	0,0	0,0	0,0	0,0	0,2	0,2	0,2	0,2	n.d.	n.d.	n.d.	n.d.	n.d.	0,0	0,7
Carne de Ave	1 342,7	114,8	120,9	162,1	117,5	117,2	122,5	125,7	140,7	205,6	160,9	144,7	143,0	116,8	1 394,5
Carne de Caprino	222,5	24,4	20,5	23,8	18,7	17,3	20,6	20,9	25,2	25,7	26,3	29,1	28,0	25,4	237,2
Carne de Ovino	1 760,5	157,0	163,0	172,0	171,9	173,5	171,6	177,1	174,4	177,5	191,4	191,5	189,0	155,0	1 772,9
Carne de Porcino	10 268,0	943,0	933,0	999,0	939,3	985,9	892,5	983,3	939,6	1 018,1	1 182,7	1 183,1	1 175,0	939,0	10 238,5
Carne de Vacuno	9 536,7	942,0	913,3	1 040,8	795,0	792,7	904,7	957,9	1 057,3	1 120,7	1 106,6	1 043,8	1 036,0	945,0	9 759,6
Carne de Cuy	85,4	9,1	8,7	10,8	0,0	8,1	9,1	9,0	9,1	9,9	11,7	12,4	0,0	0,0	69,3
Leche	25 636,0	2 513,9	2 486,4	2 584,4	2 655,4	2 610,9	2 756,7	2 762,6	2 891,9	2 974,4	2 844,8	2 892,9	2 765,0	2 533,0	27 687,4
Huevos	790,5	78,3	76,9	74,8	84,5	83,0	77,5	78,0	78,8	75,5	75,4	72,8	74,0	77,4	776,8
Lana de Ovino	361,6	0,0	0,0	0,0	129,8	25,7	82,9	0,0	0,0	0,0	0,0	0,0	0,0	0,0	238,3
Fibra	2,0	0,0	0,0	0,0	0,6	0,6	0,7	0,0	0,0	0,1	0,1	0,1	0,0	0,0	2,1
Fibra de Alpaca	2,0	0,0	0,0	0,0	0,6	0,6	0,7	0,0	0,0	0,1	0,1	0,1	0,0	0,0	2,1
Fibra de Llama	0,0	0,0	0,0	0,0	0,0	0,0	0,0	0,0	0,0	0,0	0,0	0,0	0,0	0,0	0,0

FUENTE: Dirección Regional de Agricultura - Huánuco
ELABORACIÓN: BCRP. Sucursal Huancayo. Departamento de Estudios Económicos

ANEXO 2
HUÁNUCO: PRODUCCIÓN MINERA METÁLICA

Producción Metálica Concentración	2 007				2 008										
	ENE - OCT	OCT	NOV	DIC	ENE	FEB	MAR	ABR	MAY	JUN	JUL	AGO	SET	OCT	ENE - OCT
COBRE (TMF)	2 920	257	191	323	236	269	232	189	260	222	196	296	276	256	2 432
PLOMO (TMF)	10 857	1 170	851	1 211	1 085	1 059	897	822	1 146	1 036	884	1 228	1 203	1 289	10 648
ZINC (TMF)	17 744	2 166	1 458	2 064	2 007	1 736	1 598	1 295	2 007	1 741	1 595	2 394	2 378	2 256	19 007
PLATA (Kg.f)	45 381	4 861	3 459	4 862	4 477	4 433	3 380	3 067	4 459	3 830	3 221	4 662	4 321	4 408	40 256

FUENTE: DGM/DPDM/Estadística Minera

ELABORACIÓN: BCRP. Sucursal Huancayo. Departamento de Estudios Económicos

HUÁNUCO: VENTAS DE CEMENTO ANDINO
En TM

REGIÓN	2 007				2 008										
	ENE - OCT	OCT	NOV	DIC	ENE	FEB	MAR	ABR	MAY	JUN	JUL	AGO	SET	OCT	ENE - OCT
Huanuco	64 933	8 023	7 107	6 844	7 865	6 976	6 550	6 869	6 987	7 424	6 823	9 121	8 613	9 193	76 420

Fuente: Cemento Andino

ELABORACIÓN: BCRP. Sucursal Huancayo. Departamento de Estudios Económicos

ANEXO 4
HUÁNUCO: ARRIBOS POR CATEGORIAS

	HTB				Una Estrella				Dos Estrellas				Tres Estrellas				Total					
	2 007		2 008		2 007		2 008		2 007		2 008		2 007		2 008		2 007		2 008			
	Nac.	Ext.	Nac.	Ext.	Nac.	Ext.	Nac.	Ext.	Nac.	Ext.	Nac.	Ext.	Nac.	Ext.	Nac.	Ext.	Total	Nac.	Ext.	Total		
Enero	11988	23	12623	36	1933	1	1782	0	4552	7	4961	11	569	2	1094	6	19042	33	19075	20460	53	20513
Febrero	9847	27	11655	10	1477	3	1529	1	3867	16	4475	7	688	0	1039	1	15879	46	15925	18698	19	18717
Marzo	11390	38	19008	41	1767	2	1625	0	4456	30	4763	11	775	1	1135	7	18388	71	18459	26531	59	26590
Abril	12233	49	12613	19	1939	0	1224	0	3710	23	2830	0	868	0	1486	26	18750	72	18822	20917	56	20973
Mayo	12457	18	12916	15	1848	0	1067	0	4655	8	3621	0	817	0	1705	18	19777	26	19803	19309	33	19342
Junio	12744	32	13118	16	1694	0	1831	0	5084	33	4086	12	806	17	1350	2	20328	82	20410	20385	30	20415
Julio	12004	55	13020	19	1890	0	2087	0	3954	28	5900	23	957	0	1746	19	18805	83	18888	22753	61	22814
Agosto	13910	39	13715	28	2299	0	2239	3	4688	28	5269	14	1057	0	1772	13	21954	67	22021	22995	58	23053
Setiembre	10828	42	14562	33	1715	0	1464	0	4363	14	4567	8	919	0	1351	0	17825	56	17881	21944	41	21985
Octubre	13961	45	11420	15	1921	2	1856	0	5247	33	2864	4	1211	0	1106	0	22340	80	22420	17246	19	17265
Noviembre	12134	71			1448	1			5322	19			1206	0			20110	91	20201	0	0	0
Diciembre																	14835	9	14844	0	0	0
ENE - OCT	121 362	368	134 650	232 0	18 483	8	16 704	4	44 576	220	43 336	90 0	8 667	20	13 784	92	193 088	616	193 704	211 238	429	211 667

FUENTE: Dirección Regional de Comercio Exterior y Turismo - Huánuco

ELABORACIÓN: BCRP. Sucursal Regional Huancayo. Departamento de Estudios Económicos

ANEXO 5
CIUDAD DE HUÁNUCO: EMPLEO FORMAL URBANO EN EMPRESAS DE 10 Y MÁS TRABAJADORES POR
SECTORES ECONÓMICOS
(Variación porcentual respecto al mes anterior)

AÑO	Mes	Extractivo	Industria	Comercio	Transportes y	Servicios	Total
2008	ENE	n.d.	n.d.	n.d.	n.d.	n.d.	n.d.
	FEB	0,0	2,1	3,7	5,9	1,7	2,9
	MAR	0,0	0,0	0,2	-0,4	19,7	10,5
	ABR	0,0	6,1	1,1	-0,7	39,1	21,8
	MAY	0,0	1,9	-2,0	0,4	5,1	3,0
	JUN	0,0	17,0	2,7	-1,1	3,0	2,8
	JUL	0,0	-11,3	-1,6	1,9	2,3	1,2
	AGO	0,0	0,0	0,2	1,5	-19,0	-12,0
	SET	0,0	28,4	-1,3	2,7	20,0	13,1
	OCT	0,0	-2,3	1,3	0,0	6,1	4,0

FUENTE: MTP-DNPEFP- Encuesta Nacional de Variación Mensual del Empleo en empresas de 10 y más trabajadores de la actividad privada.

ELABORACIÓN: BCRP, Sucursal Huancayo. Departamento de Estudios Económicos

Nota: La información corresponde al primer día de cada mes.

ANEXO 6
HUÁNUCO: EXPORTACIONES FOB POR GRUPO DE PRODUCTOS 1/
(MILES US\$)

TIPO	2 007				2 008										
	ENE - OCT	OCT	NOV	DIC	ENE	FEB	MAR	ABR	MAY	JUN	JUL	AGO	SEP	OCT	ENE - OCT
Productos Tradicionales	27 914	4 859	68	4 227	148	6 479	0	2 652	3 443	0	3 313	3 071	5 235	3 007	27 347
Agrícola	163	163	68	0	108	0	0	135	0	0	115	136	308	0	802
Mineros	27 752	4 696	0	4 227	40	6 479	0	2 517	3 443	0	3 198	2 934	4 926	3 007	26 545
Otros	0	0	0	0	0	0	0	0	0	0	0	0	0	0	0
Productos No Tradicionales	6 249	961	411	530	571	198	542	333	582	1 454	2 341	1 132	704	434	8 291
Agropecuarios	5 009	946	366	530	550	161	506	333	582	1 432	2 330	1 132	689	322	8 038
Pesquero	0				20	9	36	0	0	18	0	0	0	19	102
Textil	7	0	0	0	0	0	0	0	0	0	0	0	0	0	0
Maderas y papeles y sus manif.	49	0	0	0	0	0	0	0	0	0	0	0	0	21	21
Químicos	237	15	45	0	0	29	0	0	0	0	11	0	0	72	112
Otros	947	0	0	0	0	0	0	0	0	4	0	0	15	0	18
TOTAL EXPORTACIONES	34 163	5 820	479	4 757	719	6 677	542	2 985	4 025	1 454	5 654	4 202	5 939	3 441	35 638

1/ Cifras Preliminares.

FUENTE: SUNAT. www.sunat.gob.pe

ELABORACIÓN: BCRP, Sucursal Huancayo. Departamento de Estudios Económicos.

ANEXO 7
HUÁNUCO: EXPORTACIONES FOB DE PRODUCTOS TRADICIONALES 1/
(MILES US\$)

TIPO	2 007				2 008										
	ENE - OCT.	OCT	NOV	DIC	ENE	FEB	MAR	ABR	MAY	JUN	JUL	AGO	SET	OCT	ENE - OCT.
Agrícola	163	163	68	0	108	0	0	135	0	0	115	136	308	0	802
Café	163	163	68	0	108	0	0	135	0	0	115	136	308	0	802
Resto	0	0	0	0	0	0	0	0	0	0	0	0	0	0	0
Mineros	27 752	4 696	0	4 227	40	6 479	0	2 517	3 443	0	3 198	2 934	4 926	3 007	26 545
Plata	0	0	0	0	0	0	0	0	0	0	0	0	0	0	0
Cobre	1 211	0	0	0	0	0	0	0	3 443	0	0	0	0	571	4 014
Plomo	4 552	0	0	0	40	2 590	0	2 517	0	0	3 198	0	4 926	0	13 272
Zinc	16 092	4 696	0	4 227	0	3 889	0	0	0	0	0	2 934	0	2 436	9 259
Resto	5 896	0	0	0	0	0	0	0	0	0	0	0	0	0	0
Otros	0	0	0	0	0	0	0	0	0	0	0	0	0	0	0
TOTAL	27 914	4 859	68	4 227	148	6 479	0	2 652	3 443	0	3 313	3 071	5 235	3 007	27 347

1/ Cifras Preliminares.

FUENTE: SUNAT. www.sunat.gob.pe

ELABORACIÓN: BCRP, Sucursal Huancayo. Departamento de Estudios Económicos.

ANEXO 8
HUÁNUCO: EXPORTACIONES FOB DE PRODUCTOS NO TRADICIONALES 1/
(MILES US\$)

TIPO	2 007				2 008										
	ENE - OCT	OCT	NOV	DIC	ENE	FEB	MAR	ABR	MAY	JUN	JUL	AGO	SEP	OCT	ENE - OCT
AGROPECUARIOS	5 009	946	366	530	550	161	506	333	582	1 432	2 330	1 132	689	322	8 038
Legumbres	12	0	11	86	0	0	0	0	0	0	0	0	0	0	0
Productos vegetales diversos	1 982	481	109	113	76	0	0	0	0	0	773	0	0	0	849
Té, café, cacao y esencias	2 629	465	247	50	168	0	41	41	101	123	539	786	139	95	2 033
Resto	386	0	0	281	307	161	465	291	482	1 309	1 018	346	551	227	5 156
PESQUERO	0	0	0	0	20	9	36	0	0	18	0	0	0	19	102
TEXTILES	7	0	0	0	0	0	0	0	0	0	0	0	0	0	0
Prendas de vestir y otras confec.	7	0	0	0	0	0	0	0	0	0	0	0	0	0	0
MADERAS Y PAPELES, Y SUS MANF.	49	0	0	0	0	0	0	0	0	0	0	0	0	21	21
Madera en bruto o en láminas	49	0	0	0	0	0	0	0	0	0	0	0	0	21	21
QUÍMICOS	237	15	45	0	0	29	0	0	0	0	11	0	0	72	112
Prod. químicos orgánicos e inorgánicos	29	0	0	0	0	0	0	0	0	0	0	0	0	0	0
Mat. tintóreas, curtientes y colorantes	134	0	24	0	0	0	0	0	0	0	0	0	0	0	0
Otros	75	15	22	0	0	29	0	0	0	0	11	0	0	72	112
OTROS NO TRADICIONALES	947	0	0	0	0	0	0	0	0	4	0	0	15	0	18
TOTAL	6 249	961	411	530	571	198	542	333	582	1 454	2 341	1 132	704	434	8 291

1/ Cifras Preliminares.

FUENTE: SUNAT. www.sunat.gob.pe

ELABORACIÓN: BCRP, Sucursal Regional Huancayo. Departamento de Estudios Económicos.

ANEXO 9
HUÁNUCO: EXPORTACIONES FOB POR BLOQUE ECONÓMICO Y PAÍSES 1/
(MILES US\$)

BLOQUE ECONÓMICO	2 007				2 008										
	ENE - OCT	OCT	NOV	DIC	ENE	FEB	MAR	ABR	MAY	JUN	JUL	AGO	SET	OCT	ENE - OCT
I. AMÉRICA	4 985	513	123	4 329	311	3 918	152	41	3 490	498	1 274	284	480	3 152	13 599
A. TLCAN	4 267	336	78	4 227	222	3 889	121	41	3 490	114	592	201	480	3 080	12 231
Canadá	3 443	89	0	0	0	0	0	0	3 443	0	63	65	126	623	4 321
Estados Unidos	713	221	78	4 227	196	3 889	121	41	47	114	493	136	353	2 457	7 848
México	111	26	0	0	26	0	0	0	0	0	36	0	0	0	62
B. CAN	111	15	22	0	0	29	0	0	0	0	0	0	0	0	29
Bolivia	103	15	22	0	0	29	0	0	0	0	0	0	0	0	29
Colombia	8	0	0	0	0	0	0	0	0	0	0	0	0	0	0
Ecuador	0	0	0	0	0	0	0	0	0	0	0	0	0	0	0
C. MERCOSUR	586	162	24	101	89	0	30	0	0	384	670	71	0	0	1 245
Argentina	295	96	24	61	0	0	30	0	0	68	390	0	0	0	489
Brasil	151	26	0	15	89	0	0	0	0	316	264	71	0	0	740
Paraguay	0	0	0	0	0	0	0	0	0	0	0	0	0	0	0
Uruguay	140	39	0	26	0	0	0	0	0	0	17	0	0	0	17
D. OTROS PAÍSES	21	0	0	0	0	0	0	0	0	0	11	11	0	72	95
Chile	0	0	0	0	0	0	0	0	0	0	0	0	0	0	0
Venezuela	0	0	0	0	0	0	0	0	0	0	0	0	0	0	0
Resto de América	21	0	0	0	0	0	0	0	0	0	11	11	0	72	95
II. EUROPA	13 593	436	253	315	348	2 751	355	2 943	500	722	3 865	734	5 449	270	17 937
A. UNIÓN EUROPEA	13 277	436	185	315	348	2 751	355	2 943	500	722	3 865	734	5 380	270	17 868
Alemania	665	125	0	9	9	0	0	135	9	9	214	235	277	0	887
Bélgica - Luxemburgo	10 689	192	48	96	102	161	56	112	0	0	0	0	0	0	430
España	8	0	11	98	0	0	0	0	175	177	57	121	0	0	530
Francia	146	2	0	0	0	0	0	0	0	0	0	0	2	0	2
Países Bajos	1 226	14	127	113	208	0	299	180	316	342	132	378	175	232	2 263
Resto Unión Europea	543	103	0	0	29	2 590	0	2 517	0	195	3 462	0	4 926	38	13 757
B. RESTO	316	0	68	0	0	0	0	0	0	0	0	0	69	0	69
Suiza	96	0	0	0	0	0	0	0	0	0	0	0	0	0	0
Resto de Europa	220	0	68	0	0	0	0	0	0	0	0	0	69	0	69
III. ASIA	7 536	4 872	103	113	60	9	36	0	35	233	515	3 185	10	19	4 101
China	2 229	0	79	0	40	0	0	0	0	181	184	1 152	0	0	1 557
Japón	25	0	0	0	0	0	0	0	35	0	0	0	0	0	35
Taiwan	23	0	0	0	0	0	0	0	0	0	0	0	0	0	0
Resto de Asia	5 259	4 872	24	113	20	9	36	0	0	53	331	2 032	10	19	2 509
IV. AFRICA	2 297	0	0	0	0	0	0	0	0	0	0	0	0	0	0
V. OCEANIA	5 752	0	0	0	0	0	0	0	0	0	0	0	0	0	0
TOTAL EXPORTACIONES	34 163	5 820	479	4 757	719	6 677	542	2 985	4 025	1 454	5 654	4 202	5 939	3 441	35 638

1/ Cifras Preliminares.

FUENTE: SUNAT. www.sunat.gob.pe

ELABORACIÓN: BCRP, Sucursal Regional Huancayo. Departamento de Estudios Económicos.

ANEXO 10
HUÁNUCO: INGRESOS CORRIENTES DEL GOBIERNO CENTRAL
(En miles de nuevos soles)

	2 007				2 008										
	ENE - OCT	OCT	NOV	DIC	ENE	FEB	MAR	ABR	MAY	JUN	JUL	AGO	SET	OCT	ENE - OCT
I. INGRESOS TRIBUTARIOS	22 861	2 252	2 476	4 075	3 301	2 574	2 738	3 096	2 389	2 419	2 878	3 107	3 420	5 508	31 431
1). Impuesto a la Renta	14 381	1 478	1 580	2 012	2 181	1 606	1 988	2 184	1 542	1 614	1 947	2 067	2 247	3 968	21 345
Personas Naturales	3 286	350	382	383	631	425	452	473	450	437	465	498	505	2 109	6 444
Personas Jurídicas	10 000	1 090	1 163	1 599	1 533	1 153	1 254	1 211	1 008	1 133	1 410	1 385	1 693	1 783	13 562
Regularización	1 096	38	34	29	17	28	283	501	84	44	73	184	49	76	1 339
2). Impuesto a las Importaciones	0	0	0	0	0	0	0	0	0	0	0	0	0	0	0
3). Impuesto a la Prod. y Consumo	4 703	362	501	1 561	728	453	361	412	408	441	524	554	701	1 076	5 659
Impuesto General a las Ventas	4 660	359	495	1 559	722	447	358	407	404	436	521	548	697	1 071	5 612
Interno	4 660	359	495	1 559	722	447	358	407	404	436	521	548	697	1 071	5 612
Importaciones	0	0	0	0	0	0	0	0	0	0	0	0	0	0	0
Impuesto Selectivo al Consumo (ISC)	42	3	6	3	6	5	3	4	4	5	4	6	4	5	46
4). Otros Ingresos Tributarios	3 777	412	395	502	392	516	388	500	439	365	407	486	471	463	4 428
II. INGRESOS NO TRIBUTARIOS	119	9	9	12	40	8	14	10	9	15	17	22	27	34	194
TOTAL INGRESOS CORRIENTES (I+II)	22 980	2 261	2 485	4 087	3 341	2 583	2 752	3 106	2 398	2 434	2 895	3 129	3 446	5 542	31 625

FUENTE: Superintendencia Nacional de Administración Tributaria - SUNAT

ELABORACIÓN: BCRP. Sucursal Regional Huancayo. Departamento de Estudios Económicos

ANEXO 11
GOBIERNO REGIONAL DE HUÁNUCO: GASTOS POR NATURALEZA
(En nuevos soles)

	2 007				2 008										
	OCT	NOV	DIC	ENE - OCT.	ENE	FEB	MAR	ABR	MAY	JUN	JUL	AGO	SET	OCT	ENE - OCT.
GASTOS CORRIENTES	24 003 322	24 751 730	31 439 988	232 505 363	23 845 405	28 116 376	22 448 115	24 530 295	24 550 598	24 969 044	29 679 962	28 048 795	27 380 999	26 893 501	260 463 090
Personal y Oblig. Sociales	17 315 719	17 235 636	22 267 579	170 127 155	19 354 409	19 548 635	15 951 171	16 913 259	16 990 513	17 648 123	20 195 369	17 932 395	18 051 923	17 787 463	180 373 260
Obligaciones Previsionales	3 019 794	2 927 321	3 585 168	30 852 695	2 864 938	3 865 683	2 855 156	2 841 641	2 853 079	2 855 161	3 530 792	2 854 899	2 844 509	2 994 869	30 360 727
Bienes y Servicios	2 253 792	3 420 090	3 310 810	19 017 849	1 258 049	1 895 269	2 084 485	3 378 356	3 820 309	3 340 754	4 415 435	4 981 897	4 710 070	4 687 547	34 572 170
Otros Gastos Corrientes	1 414 016	1 168 682	2 276 431	12 507 663	368 009	2 806 789	1 557 304	1 397 039	886 698	1 125 006	1 538 366	2 279 605	1 774 496	1 423 622	15 156 933
GASTOS DE CAPITAL	12 441 668	9 835 471	8 844 524	46 479 583	1 646 292	3 724 719	5 141 839	6 465 000	10 667 575	7 642 375	13 568 775	3 870 664	6 808 341	11 140 178	70 675 758
Inversiones	12 321 993	9 705 802	7 739 825	44 982 992	1 615 292	3 674 241	5 043 533	6 177 948	10 157 302	5 882 501	3 783 861	3 695 520	5 155 252	10 600 966	55 786 417
Inver. Financieras	84 000	76 000	30 000	726 000	31 000	36 000	85 000	93 000	95 000	104 000	73 000	60 000	20 000	0	597 000
Otros Gastos de Capital	35 675	53 669	1 074 699	770 591	0	14 478	13 306	194 053	415 272	1 655 873	9 711 914	115 145	1 633 089	539 212	14 292 341
TOTAL	36 444 990	34 587 201	40 284 512	278 984 945	25 491 697	31 841 095	27 589 954	30 995 296	35 218 173	32 611 418	43 248 737	31 919 459	34 189 340	38 033 678	331 138 848

FUENTE: Gobierno Regional de Huánuco

ELABORACIÓN: BCRP. Sucursal Huancayo. Departamento de Estudios Económicos

ANEXO 12
GOBIERNO REGIONAL DE HUÁNUCO: GASTOS POR NATURALEZA Y UNIDAD EJECUTORA
(En nuevos soles)

	2 007				2 008										
	OCT	NOV	DIC	ENE - OCT.	ENE	FEB	MAR	ABR	MAY	JUN	JUL	AGO	SET	OCT	ENE - OCT.
GASTOS CORRIENTES	24 003 322	24 751 730	31 439 988	232 505 363	23 845 405	28 116 376	22 448 115	24 530 295	24 550 598	24 969 044	29 679 962	28 048 795	27 380 999	26 893 501	260 463 090
Sede del Gobierno Regional	846 199	962 599	1 277 900	7 700 605	760 971	784 057	886 350	1 244 045	1 078 409	906 436	1 130 483	1 054 947	1 252 806	1 196 511	10 295 015
M. Pesquería	0	0	0	0	0	0	0	0	0	0	0	0	0	0	0
M. Agricultura	373 101	376 511	504 624	3 894 021	396 016	472 619	370 325	369 943	386 500	398 237	474 915	407 315	404 867	416 060	4 096 797
M. Transportes	205 162	206 476	263 995	2 038 955	216 174	241 978	190 289	187 472	221 252	217 629	225 152	209 954	195 638	212 393	2 117 931
M. Educación	16 980 518	16 821 535	21 807 693	164 758 581	18 157 298	19 071 805	15 192 393	16 041 039	16 743 034	17 365 400	20 260 786	17 483 639	17 526 828	17 572 305	175 414 527
M. Salud	5 598 342	6 384 609	7 585 776	54 113 201	4 314 947	7 545 917	5 808 757	6 687 797	6 121 404	6 081 341	7 588 626	8 892 940	8 000 860	7 496 232	68 538 821
GASTOS DE CAPITAL	12 441 668	9 835 471	8 844 524	46 479 583	1 646 292	3 724 719	5 141 839	6 465 000	10 667 575	7 642 375	13 568 775	3 870 664	6 808 341	11 140 178	70 675 758
Sede del Gobierno Regional	12 407 443	9 785 822	7 209 790	44 073 068	1 646 292	3 710 241	5 128 533	6 270 948	10 559 842	7 420 298	13 483 168	3 755 520	6 521 142	11 085 209	69 581 194
M. Pesquería	0	0	0	0	0	0	0	0	0	0	0	0	0	0	0
M. Agricultura	3 449	0	0	43 451	0	0	0	0	0	0	14 534	0	0	0	14 534
M. Transportes	16 965	0	0	16 965	0	0	0	0	0	0	24 134	0	36 101	0	60 235
M. Educación	6 390	15 682	153 120	135 405	0	0	3 000	43 155	49 305	53 946	19 230	0	0	0	168 636
M. Salud	7 421	33 967	1 481 615	2 210 693	0	14 478	10 306	150 898	58 427	168 130	27 709	115 145	251 098	54 968	851 159
TOTAL	36 444 990	34 587 201	40 284 512	278 984 945	25 491 697	31 841 095	27 589 954	30 995 296	35 218 173	32 611 418	43 248 737	31 919 459	34 189 340	38 033 678	331 138 848

FUENTE: Gobierno Regional de Huánuco

ELABORACIÓN: BCRP. Sucursal Huancayo. Departamento de Estudios Económicos

ANEXO 13
GOBIERNO REGIONAL DE HUÁNUCO: PROGRAMA DE INVERSIONES 2007 - 2008 1/
(En nuevos soles)

	2 007			2 008										
	NOV	DIC	ENE - OCT	ENE	FEB	MAR	ABR	MAY	JUN	JUL	AGO	SEP	OCT	ENE - OCT
Administración y Planeamiento	97 659	69 239	274 307	56 387	204 712	164 249	149 024	133 951	188 058	172 081	150 607	159 372,1	280 965,0	1 659 405
Agraria	990 451	434 962	4 790 521	167 930	200 622	301 259	401 477	19 607	19 463	280 928	208 679	148 599	893 112	2 641 676
Protección y Previsión Social	11 000	101 232	204 761	0	9 776	0	3 824	3 889	222 548	219 608	117 310	122 968	187 987	887 910
Defensa y Seguridad Nacional	1 072 405	746 870	8 009 401	84 062	39 003	2 269 104	34 853	7 149	12 823	49 127	240 999	107 225	1 744 694	4 589 039
Educación y Cultura	698 254	1 421 825	4 435 738	144 102	307 789	1 019 599	2 226 918	2 483 409	2 325 226	1 011 197	1 436 238	1 524 797	2 329 103	14 808 379
Energía y Recurso Minerales	1 514 411	1 740 957	4 620 566	3 270	1 227 062	376 741	432 597	3 835 876	238 619	364 976	10 044	333 157	951 644	7 773 986
Industria, Comercio y Servicios	49 143	20 656	114 750	2 715	26 504	21 613	31 341	17 037	32 693	43 538	25 062	52 780	43 578	296 862
Pesca	4 451	223	179 489	0	0	0	0	0	0	0	0	0	4 842	4 842
Salud y Saneamiento	1 002 659	1 824 548	10 619 875	181 361	142 020	88 971	1 412 370	566 597	495 575	262 634	1 067 730	1 102 758	2 599 380	7 919 396
Transportes	4 265 369	1 275 799	11 733 583	975 464	1 516 754	801 998	1 485 544	3 089 787	2 347 496	1 379 772	438 852	1 603 595	1 565 661	15 204 923
Vivienda y Desarrollo Urbano	0	103 514	0	0	0	0	0	0	0	0	0	0	0	0
TOTAL	9 705 802	7 739 825	44 982 992	1 615 292	3 674 241	5 043 533	6 177 948	10 157 302	5 882 501	3 783 861	3 695 520	5 155 252	10 600 966	55 786 417

1/ Preliminar

FUENTE: Gobierno Regional de Huánuco

ELABORACIÓN: BCRP. Sucursal Huancayo. Departamento de Estudios Económicos

ANEXO 14
INGRESOS DE LA SOCIEDAD DE BENEFICENCIA DE HUÁNUCO
(En nuevos soles)

	2 007					2 008										
	ENE- OCT.	SEP	OCT	NOV	DIC	ENE	FEB	MAR	ABR	MAY	JUN	JUL	AGO	SET	OCT	ENE- OCT.
INGRESOS CORRIENTES	862 414	80 088	108 250	74 047	99 123	97 112	89 825	80 756	86 880	100 560	121 477	101 782	127 723	101 881	121 929	1 029 923
Venta de Bienes	523 875	43 920	66 705	34 685	60 530	59 995	54 615	39 995	46 975	58 640	75 530	68 355	82 680	64 423	77 713	628 920
Prestación de Servicios	107 639	12 285	13 621	20 831	8 717	14 715	16 196	11 461	16 308	14 894	19 588	11 898	16 620	17 580	19 223	158 480
Rentas de la Propiedad	230 900	23 883	27 924	18 531	29 876	22 402	19 014	29 300	23 597	27 027	26 359	21 529	28 423	19 879	24 994	242 523
Otros Ingresos Corrientes	0	0	0	0	0	0	0	0	0	0	0	0	0	0		0
INGRESOS DE CAPITAL	0	0	0	0	0	0	0	0	0	0	0	0	0	0	0	0
Venta de Activos	0	0	0	0	0	0	0	0	0	0	0	0	0	0	0	0
DONACIONES Y TRANSF.	234 218	21 863	21 863	21 863	28 095	21 863	21 863	21 863	22 435	21 863	21 863	28 095	21 863	21 863	21 863	225 434
Transferencias	234 218	21 863	21 863	21 863	28 095	21 863	21 863	21 863	22 435	21 863	21 863	28 095	21 863	21 863	21 863	225 434
TOTAL	1 096 632	101 951	130 113	95 910	127 218	118 975	111 688	102 619	109 315	122 423	143 340	129 877	149 586	123 744	143 792	1 255 357

FUENTE: Sociedad de Beneficencia de Huánuco

ELABORACIÓN: BCRP. Sucursal Huancayo. Departamento de Estudios Económicos

ANEXO 15
GASTOS DE LA SOCIEDAD DE BENEFICENCIA DE HUÁNUCO
(En nuevos soles)

	2 007					2 008										
	ENE -OCT.	SET	OCT	NOV	DIC	ENE	FEB	MAR	ABR	MAY	JUN	JUL	AGO	SET	OCT	ENE-OCT.
GASTOS CORRIENTES	957 507	139 765	112 143	126 148	175 146	99 828	120 442	96 850	117 526	98 230	102 615	97 224	91 450	100 963	100 963	1 058 388
Personal Z Oblig. Sociales	257 083	22 925	21 541	21 516	27 330	29 011	29 011	20 794	19 586	23 302	21 511	26 961	21 511	21 452	21 452	234 653
Obligaciones Previsionales	35 115	3 310	3 310	3 310	4 310	3 310	4 810	3 310	2 975	2 975	2 975	3 975	2 975	2 975	2 975	33 254
Bienes Z Servicios	554 537	99 135	76 607	91 624	125 655	62 737	77 439	62 352	84 547	60 882	62 357	60 620	60 185	64 163	64 163	698 600
Otros Gastos Corrientes	110 771	14 395	10 685	9 699	17 852	4 770	9 182	10 394	10 418	11 071	15 772	5 667	6 779	12 373	12 373	91 881
GASTOS DE CAPITAL	181 912	15 651	11 881	14 302	72 885	6 268	11 670	43 735	75 410	82 053	23 647	68 981	65 820	35 850	35 850	470 237
Inversiones	150 194	14 256	8 031	12 597	64 398	3 768	9 660	43 155	59 506	82 053	21 417	65 644	64 714	35 850	35 850	440 816
Otros Gastos de Capital	31 718	1 395	3 850	1 705	8 487	2 500	2 010	580	15 904	0	2 230	3 337	1 106	0	0	29 422
TOTAL	1 139 419	155 416	124 023	140 450	248 031	106 096	132 112	140 585	192 935	180 283	126 263	166 205	157 270	136 813	136 813	1 528 625

FUENTE: Sociedad de Beneficencia de Huánuco

ELABORACIÓN: BCRP. Sucursal Huancayo. Departamento de Estudios Económicos

ANEXO 16
HUÁNUCO: DEPÓSITOS Y OBLIGACIONES DEL SISTEMA FINANCIERO
(Saldos en miles de nuevos soles)

ENTIDADES FINANCIERAS	2007			2008									
	OCT	NOV	DIC	ENE	FEB	MAR	ABR	MAY	JUN	JUL	AGO	SET	OCT
I. EMPRESAS BANCARIAS	115 021	116 415	117 264	117 789	121 464	118 696	121 603	127 125	125 280	128 557	132 391	145 324	151 515
Depósitos a la Vista	28 822	28 436	26 917	28 740	30 371	29 859	31 570	35 462	31 715	34 142	31 127	33 985	33 083
En m/n	23 772	23 529	22 473	23 906	25 319	25 299	26 529	28 327	26 480	28 634	26 607	28 812	28 234
En m/e	5 050	4 906	4 444	4 834	5 053	4 560	5 041	7 135	5 235	5 508	4 520	5 173	4 849
Depósitos en Ahorro	46 207	47 089	50 940	50 886	52 974	51 822	51 917	52 614	53 590	54 574	59 100	64 841	65 756
En m/n	23 951	25 125	29 928	30 169	31 282	33 146	32 157	33 207	32 649	33 333	34 834	37 737	38 255
En m/e	22 256	21 965	21 013	20 716	21 692	18 677	19 760	19 407	20 941	21 241	24 266	27 104	27 501
Depósitos a Plazo	39 992	40 890	39 406	38 163	38 119	37 015	38 116	39 049	39 975	39 842	42 165	46 499	52 675
En m/n	13 979	14 757	14 648	13 786	14 443	15 263	15 633	15 922	16 318	17 271	18 263	21 900	23 170
En m/e	26 013	26 133	24 759	24 377	23 676	21 753	22 483	23 127	23 657	22 570	23 902	24 598	29 505
II. INSTITUCIONES DE MICROFINANZAS	17 932	18 657	19 178	19 228	19 880	20 380	21 331	22 062	22 155	22 299	23 614	23 989	24 330
Depósitos a la Vista	-	-	-	-	-	-	-	-	-	-	-	-	-
En m/n	-	-	-	-	-	-	-	-	-	-	-	-	-
En m/e	-	-	-	-	-	-	-	-	-	-	-	-	-
Depósitos en Ahorro	3 990	4 445	5 077	4 994	5 004	4 970	4 635	4 967	5 001	5 023	5 597	5 699	5 577
En m/n	2 741	2 987	3 282	3 230	3 365	3 843	3 602	3 978	3 883	3 752	3 961	3 886	4 023
En m/e	1 249	1 458	1 795	1 764	1 639	1 127	1 033	989	1 118	1 270	1 637	1 813	1 554
Depósitos a Plazo	13 942	14 212	14 101	14 234	14 876	15 410	16 696	17 095	17 154	17 276	18 016	18 290	18 752
En m/n	10 416	10 616	10 643	10 959	11 800	12 757	14 038	14 481	14 627	14 830	15 298	15 511	15 663
En m/e	3 526	3 596	3 457	3 275	3 076	2 653	2 658	2 613	2 527	2 445	2 718	2 778	3 089
III. TOTAL SISTEMA FINANCIERO	132 953	135 072	136 441	137 017	141 344	139 077	142 934	149 187	147 435	150 856	156 005	169 313	175 845
Depósitos a la Vista	28 822	28 436	26 917	28 740	30 371	29 859	31 570	35 462	31 715	34 142	31 127	33 985	33 083
En m/n	23 772	23 529	22 473	23 906	25 319	25 299	26 529	28 327	26 480	28 634	26 607	28 812	28 234
En m/e	5 050	4 906	4 444	4 834	5 053	4 560	5 041	7 135	5 235	5 508	4 520	5 173	4 849
Depósitos en Ahorro	50 197	51 534	56 017	55 880	57 978	56 792	56 552	57 581	58 590	59 597	64 698	70 540	71 334
En m/n	26 692	28 111	33 209	33 400	34 647	36 988	35 759	37 184	36 532	37 086	38 795	41 623	42 279
En m/e	23 505	23 423	22 808	22 480	23 331	19 804	20 793	20 397	22 058	22 511	25 903	28 917	29 055
Depósitos a Plazo	53 934	55 102	53 507	52 397	52 995	52 426	54 812	56 144	57 129	57 118	60 181	64 789	71 428
En m/n	24 395	25 373	25 291	24 745	26 243	28 020	29 671	30 404	30 945	32 102	33 561	37 412	38 833
En m/e	29 539	29 729	28 216	27 652	26 752	24 406	25 142	25 740	26 184	25 016	26 620	27 377	32 594

FUENTE: SUPERINTENDENCIA DE BANCA Y SEGUROS

ELABORACIÓN: BCRP. Sucursal Huancayo. Departamento de Estudios Económicos

ANEXO 17

HUÁNUCO: DEPÓSITOS EN LAS ENTIDADES FINANCIERAS UBICADAS POR PROVINCIAS - OCTUBRE 2008
(Saldos en miles de nuevos soles)

ENTIDADES FINANCIERAS	DEPÓSITOS						TOTAL DEPÓSITOS		
	HUÁNUCO			LEONCIO PRADO			HUÁNUCO		
	M/N	M/E	TOTAL	M/N	M/E	TOTAL	M/N	M/E	TOTAL
I. EMPRESAS BANCARIAS	70 571	48 623	119 194	19 088	13 232	32 320	89 660	61 855	151 515
Crédito	19 121	19 178	38 299	7 956	5 442	13 398	27 077	24 620	51 696
Scotiabank	8 202	2 531	10 732	-	-	-	8 202	2 531	10 732
Continental	36 785	23 929	60 713	10 929	7 725	18 654	47 714	31 654	79 368
Trabajo	2 602	1 281	3 882	203	66	269	2 804	1 346	4 151
Mi Banco	3 142	1 661	4 803	-	-	-	3 142	1 661	4 803
Azteca del Perú 1/	721	43	764	-	-	-	721	43	764
II. INSTITUCIONES DE MICROFINANZAS	14 846	3 864	18 710	4 840	779	5 620	19 686	4 644	24 330
Financiera TFC S.A.	-	-	-	-	-	-	-	-	-
CMAC Piura	-	-	-	143	1	144	143	1	144
CMAC Huancayo	2 501	775	3 276	668	30	699	3 169	805	3 974
CMAC Maynas	12 279	3 083	15 362	3 911	737	4 647	16 190	3 820	20 010
CMAC del Santa	66	6	72	118	11	129	184	18	201
Edpyme Confianza	-	-	-	-	-	-	-	-	-
Edpyme Efectiva	-	-	-	-	-	-	-	-	-
TOTAL	85 417	52 487	137 904	23 928	14 012	37 940	109 346	66 499	175 845

1/ Azteca del Perú, a partir de febrero de 2008

FUENTE: SUPERINTENDENCIA DE BANCA Y SEGUROS

ELABORACIÓN: BCRP. Sucursal Huancayo. Departamento de Estudios Económicos

ANEXO 18
HUÁNUCO: CRÉDITOS DEL SISTEMA FINANCIERO AL SECTOR PRIVADO
(Saldos en miles de nuevos soles)

ENTIDADES FINANCIERAS	2 007			2 008									
	OCT	NOV	DIC	ENE	FEB	MAR	ABR	MAY	JUN	JUL	AGO	SET	OCT
I. SISTEMA BANCARIO	181 530	192 875	198 091	200 351	208 393	214 445	230 346	237 817	249 846	253 276	268 827	262 293	216 994
CREDITO	47 123	50 039	51 229	51 584	54 890	57 208	62 278	64 714	69 299	71 402	75 240	79 810	29 834
SCOTIABANK 1/	9 664	11 281	12 587	14 234	15 629	16 692	18 223	19 180	20 342	21 225	22 291	23 922	24 994
CONTINENTAL	94 131	99 468	101 184	101 469	104 254	106 468	114 016	116 862	121 392	120 578	129 516	131 494	133 903
TRABAJO	15 235	15 492	16 189	15 669	15 862	16 381	17 269	17 759	18 411	18 558	18 999	3 161	2 753
MI BANCO	15 377	16 595	16 902	17 395	17 666	17 441	18 245	18 938	19 953	21 037	22 264	23 374	24 958
AZTECA DEL PERÚ 2/					92	255	315	364	448	475	517	532	552
II. INSTITUCIONES DE MICROFINANZAS	56 783	58 383	60 175	61 348	62 914	64 258	66 998	68 595	70 103	71 006	76 168	79 256	84 297
FINANCIERA TFC S.A.											855	907	945
CMAC PIURA										3	336	903	1 267
CMAC HUANCAYO	19 615	20 146	21 195	21 724	22 401	23 074	23 985	24 503	25 213	25 776	26 484	27 256	28 496
CMAC MAYNAS	31 818	32 717	33 033	33 557	34 079	34 529	35 931	36 688	37 371	37 201	39 278	39 401	40 250
CMAC DEL SANTA											927	2 195	4 286
EDPYME CONFIANZA S A	4 039	4 181	4 441	4 527	4 839	5 034	5 375	5 516	5 589	5 890	5 990	6 109	6 369
EDPYME EFECTIVA	1 311	1 339	1 505	1 541	1 595	1 622	1 709	1 887	1 930	2 136	2 298	2 485	2 684
TOTAL	238 313	251 258	258 266	261 700	271 307	278 703	297 344	306 412	319 949	324 282	344 995	341 549	301 291
En M/N	159 909	169 013	173 547	177 672	185 364	192 655	204 207	213 034	222 614	230 640	244 319	238 842	207 897
En M/E	78 404	82 246	84 719	84 027	85 943	86 048	93 137	93 379	97 335	93 642	100 676	102 706	93 394

1/ Scotiabank a partir de mayo de 2007

2/ Azteca del Perú a partir de febrero de 2008

FUENTE: SUPERINTENDENCIA DE BANCA Y SEGUROS

ELABORACIÓN: BCRP. Sucursal Regional Huancayo. Departamento de Estudios Económicos

ANEXO 19

HUÁNUCO: CRÉDITO DE LAS ENTIDADES FINANCIERAS UBICADAS POR PROVINCIAS - OCTUBRE 2008
(Saldos en miles de nuevos soles)

ENTIDADES FINANCIERAS	COLOCACIONES						TOTAL COLOCACIONES		
	HUÁNUCO			LEONCIO PRADO			HUÁNUCO		
	M/N	M/E	TOTAL	M/N	M/E	TOTAL	M/N	M/E	TOTAL
I. EMPRESAS BANCARIAS	112 956	53 279	166 234	21 495	29 265	50 760	134 451	82 544	216 994
Crédito	15 487	8 859	24 346	2 722	2 767	5 488	18 208	11 626	29 834
Scotiabank	22 116	2 878	24 994	-	-	-	22 116	2 878	24 994
Continental	49 270	39 699	88 969	18 456	26 478	44 934	67 726	66 177	133 903
Trabajo	2 292	123	2 415	317	20	337	2 609	143	2 753
Mi Banco	23 239	1 719	24 958	-	-	-	23 239	1 719	24 958
Azteca del Perú 1/	552	-	552	-	-	-	552	-	552
II. INSTITUCIONES DE MICROFINANZAS	51 416	8 923	60 339	21 951	1 928	23 878	73 446	10 851	84 297
Financiera TFC S.A.	945	-	945	-	-	-	945	-	945
CMAC Piura	-	-	-	1 267	-	1 267	1 267	-	1 267
CMAC Huancayo	19 595	1 103	20 698	7 681	38	7 718	27 355	1 141	28 496
CMAC Maynas	20 111	7 796	27 907	10 454	1 890	12 344	30 565	9 686	40 250
CMAC del Santa	2 736	-	2 736	1 550	-	1 550	4 286	-	4 286
Edpyme Confianza	6 344	24	6 369	-	-	-	6 344	24	6 369
Edpyme Efectiva	1 685	-	1 685	1 000	-	1 000	2 684	-	2 684
TOTAL	164 371	62 202	226 573	43 445	31 193	74 638	207 897	93 394	301 291

1/ Azteca del Perú, a partir de febrero de 2008

FUENTE: SUPERINTENDENCIA DE BANCA Y SEGUROS

ELABORACIÓN: BCRP. Sucursal Huancayo. Departamento de Estudios Económicos

ANEXO 20
HUÁNUCO: CARTERA PESADA DEL SISTEMA FINANCIERO
(En porcentajes)

ENTIDADES FINANCIERAS	2007			2 008									
	OCT	NOV	DIC	ENE	FEB	MAR	ABR	MAY	JUN	JUL	AGO	SET	OCT
I. SISTEMA BANCARIO	1,6	1,4	1,5	1,5	1,7	1,3	1,6	1,4	1,6	1,5	1,6	1,5	2,2
Crédito	0,7	0,4	0,4	0,4	1,4	0,3	1,1	1,0	1,1	1,3	1,2	1,4	2,7
Scotiabank 1/	0,0	0,0	0,1	0,0	0,0	0,0	1,4	1,6	1,7	2,1	2,3	0,0	2,2
Continental	1,4	1,2	1,4	1,5	1,5	1,5	1,4	1,1	1,3	0,9	1,1	1,1	1,7
Trabajo	3,5	2,7	2,5	2,6	2,4	2,5	2,4	2,0	2,6	2,6	2,3	11,0	8,4
Mi Banco	5,2	5,1	5,3	5,3	4,9	3,9	4,0	4,2	4,1	4,5	4,1	3,9	3,3
Azteca del Perú 2/					n.d.	n.d.	n.d.	n.d.	n.d.	n.d.	0,0	n.d.	0,0
II. INSTITUCIONES DE MICROFINANZAS	3,7	3,6	3,4	3,4	3,5	3,4	3,2	3,2	3,3	3,3	3,2	3,7	3,6
Financiera TFC S.A.											0,0	0,0	0,0
CMAC Piura										0,0	0,0	0,0	7,4
CMAC Huancayo	4,9	4,4	4,1	4,1	4,2	4,2	3,7	3,6	3,8	3,6	3,7	4,3	3,3
CMAC Maynas	3,2	3,2	3,1	3,1	3,1	3,0	3,0	3,0	2,8	3,0	3,0	3,1	3,1
CMAC del Santa 3/											0,0	10,6	9,5
Edpyme Confianza	3,0	3,2	3,0	3,3	3,4	3,6	3,5	2,8	3,9	3,7	3,7	3,3	3,4
Edpyme Efectiva	n.d.	n.d.	n.d.	n.d.	0,0	0,0	0,0	0,7	3,6	3,7	3,6	3,3	3,4
TOTAL	2,1	1,9	1,9	1,9	2,1	1,8	2,0	1,8	2,0	1,9	1,9	2,0	2,6

1/ Azteca del Perú a partir de febrero de 2008

1/ Scotiabank a partir de mayo de 2007

3/ CMAC del santa a partir de agosto 2008

FUENTE: Entidades Financieras de la Región Huánuco

ELABORACIÓN: BCRP. Sucursal Regional Huancayo. Departamento de Estudios Económicos

ANEXO 21

HUÁNUCO: MOROSIDAD EN LAS ENTIDADES FINANCIERAS UBICADAS POR PROVINCIAS - OCTUBRE 2008
(Saldos en miles de nuevos soles)

ENTIDADES FINANCIERAS	MOROSIDAD						TOTAL MORA		
	HUÁNUCO			LEONCIO PRADO			HUÁNUCO		
	M/N	M/E	TOTAL	M/N	M/E	TOTAL	M/N	M/E	TOTAL
I. EMPRESAS BANCARIAS	3,2	0,9	2,5	0,0	2,0	1,2	2,7	1,3	2,2
Crédito	0,7	1,1	0,9	0,0	21,7	10,9	0,6	6,0	2,7
Scotiabank	2,4	0,0	2,2				2,4	0,0	2,2
Continental	3,9	0,9	2,6	0,0	0,0	0,0	2,8	0,5	1,7
Trabajo	9,8	6,3	9,6	0,0	0,0	0,0	8,6	5,4	8,4
Mi Banco	3,5	0,9	3,3				3,5	0,9	3,3
Azteca del Perú 1/	0,0	0,0	0,0				0,0	0,0	0,0
II. INSTITUCIONES DE MICROFINANZAS	3,6	4,4	3,7	3,1	3,6	3,2	3,5	4,3	3,6
Financiera TFC	0,0	n.d.	0,0						0,0
CMAC Piura				7,4	n.d.	7,4	7,4	n.d.	7,4
CMAC Huancayo	3,0	19,7	3,8	2,0	0,0	2,0	2,7	19,1	3,3
CMAC Maynas	3,1	2,3	2,9	3,5	3,7	3,5	3,3	2,6	3,1
CMAC del Santa	13,3	n.d.	13,3	3,0	n.d.	3,0	9,5	n.d.	9,5
Edpyme Confianza	3,4	4,1	3,4				3,4	4,1	3,4
Edpyme Efectiva	n.d.	n.d.	n.d.	2,5	n.d.	2,5	3,4	n.d.	3,4
TOTAL	3,3	1,4	2,8	1,6	2,1	1,8	3,0	1,7	2,6

1/ Azteca del Perú, a partir de febrero de 2008

FUENTE: SUPERINTENDENCIA DE BANCA Y SEGUROS

ELABORACIÓN: BCRP. Sucursal Huancayo. Departamento de Estudios Económicos