



BANCO CENTRAL DE RESERVA DEL PERÚ

SUCURSAL HUANCAYO

**SÍNTESIS ECONÓMICA DE HUANCVELICA
MARZO 2008**

DEPARTAMENTO DE ESTUDIOS ECONÓMICOS

CONTENIDO

RESEÑA INTRODUCTORIA	3
I. ACTIVIDAD PRODUCTIVA	4
1.1. Producción	4
1.1.1. Producción Agropecuaria	4
1.1.2. Producción Eléctrica	8
1.1.3. Producción Minera	9
1.1.4. Turismo	11
II. SECTOR EXTERNO	11
2.1. Exportaciones	11
III. FINANZAS PÚBLICAS	13
3.1. Gobierno Central	13
3.2. Gobierno Regional	14
IV. MONEDA Y CRÉDITO	16
4.1. Depósitos del Sistema Financiero	16
4.2. Crédito del Sistema Financiero	17
4.3. Crédito a la Pequeña y Microempresa	19
V. INFORMACIÓN ESTADÍSTICA	20
Anexo 1: Producción Agropecuaria	21
Anexo 2: Producción de Electricidad	22
Anexo 3: Producción Minera	23
Anexo 4: Arribos por Provincias	24
Anexo 5: Exportaciones por grupo de productos	25
Anexo 6: Exportaciones por Bloque Económico y Países	26
Anexo 7: Ingresos Corrientes del Gobierno Central	27
Anexo 8: Gastos del Gobierno Regional de Huancavelica: Según Naturaleza	28
Anexo 9: Gastos del Gobierno Regional de Huancavelica: Según Naturaleza y Unidad Ejecutora	28
Anexo 10: Gobierno Regional de Huancavelica: Programa de Inversiones	29
Anexo 11: Depósitos y Obligaciones del Sistema Financiero	30
Anexo 12: Depósitos en las Entidades Financieras Ubicadas por Provincias	31
Anexo 13: Crédito del Sistema Financiero al Sector Privado	32
Anexo 14: Crédito de las Entidades Financieras Ubicadas por Provincias	33
Anexo 15: Cartera Pesada del Sistema Financiero	34
Anexo 16: Morosidad en las Entidades Financieras Ubicadas por Provincias	35

DIRECCIÓN EN INTERNET

<http://www.bcrp.gob.pe>

RESEÑA INTRODUCTORIA

El VBP de bienes de la Región Huancavelica se expandió en 4,8 respecto a marzo de 2007, por el comportamiento positivo del sector electricidad (13,5 por ciento) y minería (3,6 por ciento), contrarrestado parcialmente por la contracción del sector agropecuario (12,5 por ciento).

La producción agropecuaria cayó 12,5 por ciento respecto de marzo del año pasado, explicada por la disminución de la producción agrícola (7,2 por ciento) y pecuaria (18,6 por ciento).

La producción minera fue superior en 3,6 por ciento, por la mayor extracción de cobre, plomo y zinc.

Los arribos turísticos registraron un incremento de 8,7 por ciento, sustentado en las mayores visitas nacionales (9,1 por ciento), por fiestas de semana santa.

Las exportaciones de la región crecieron 68,6 por ciento con relación a marzo del año pasado, sustentado en las ventas de productos tradicionales (67,8 por ciento), destacando los embarques de plomo y zinc, hacia China y Korea, y no tradicionales, con muebles de madera con destino a Panamá.

Los ingresos corrientes del Gobierno Central fue superior en 2,0 por ciento, como efecto de las mayores captaciones por Impuesto a la Renta (19,6 por ciento), a consecuencia de la regularización anual del impuesto, principalmente de empresas ligadas al rubro de construcción que contratan con el Estado.

La ejecución de gastos del Gobierno Regional de Huancavelica, fue menor en 3,3 por ciento, debido a la disminución de los egresos corrientes (11,6 por ciento) contrarrestado parcialmente por los mayores gastos de capital (256,6 por ciento).

El sistema financiero regional se caracterizó por la expansión de los depósitos y créditos, que crecieron en 10,4 y 36,2 por ciento, respectivamente, con relación a marzo de 2007. El mercado financiero, fue liderado por el Banco de Crédito que captó la mayor proporción de depósitos (72,5 por ciento) y la CMAC Huancayo que colocó el 30,7 por ciento de los préstamos.

Al respecto, los créditos se orientaron básicamente a financiar la actividad comercial del rubro de ferretería, favorecido por la ejecución de proyectos públicos y por la ampliación y mejoramiento de viviendas de particulares, financiados con créditos de consumo vía convenio con entidades públicas y privadas. También, se observó mayores colocaciones a Pymes por motivo de época escolar, y operaciones de leasing, para financiamiento de vehículos de carga a empresarios comerciantes de abarrotes y de productos agrícolas por una mayor actividad en sus negocios.

En cuanto a la mora, denotó una mejora, al alcanzar un ratio de 4,8 por ciento, inferior en 1,9 puntos porcentuales que lo registrado en marzo del año pasado.

I. ACTIVIDAD PRODUCTIVA

1.1 Producción

El Valor Bruto de Producción (VBP) en la Región Huancavelica creció 4,8 por ciento respecto a marzo de 2007, explicado por la expansión del sector electricidad (13,5 por ciento) y minería (3,6 por ciento),

contrarrestado parcialmente por la disminución del sector agropecuario (12,5 por ciento).

De otro lado, en lo que va del año el VBP acumulado se contrajo 1,0 por ciento.

CUADRO Nº 1
VALOR BRUTO DE PRODUCCIÓN
(Variación real 1/)

	MARZO		ENERO – MARZO	
	2007	2008	2007	2008
Agropecuario	1,9	-12,5	2,0	-14,4
Electricidad	-15,2	13,5	-3,0	4,6
Minería	-9,4	3,6	0,2	1,1
VBP	-9,2	4,8	-1,2	-1,0

1/ Respecto al mismo mes o período del año anterior, a precios de 1994
Elaboración: BCRP, Sucursal Huancayo. Dpto. de Estudios Económicos

1.1.1 Producción Agropecuaria

La producción agropecuaria disminuyó 12,5 por ciento respecto a marzo del año pasado, debido al comportamiento negativo de los subsectores agrícola (7,2 por ciento) y pecuario (18,6 por ciento).

En el periodo de enero a marzo, el sector agropecuario registró una reducción de 14,4 por ciento con relación a similar lapso del año pasado.

GRÁFICO Nº 1
VALOR BRUTO DE PRODUCCIÓN AGROPECUARIA
(Variación real 1/)

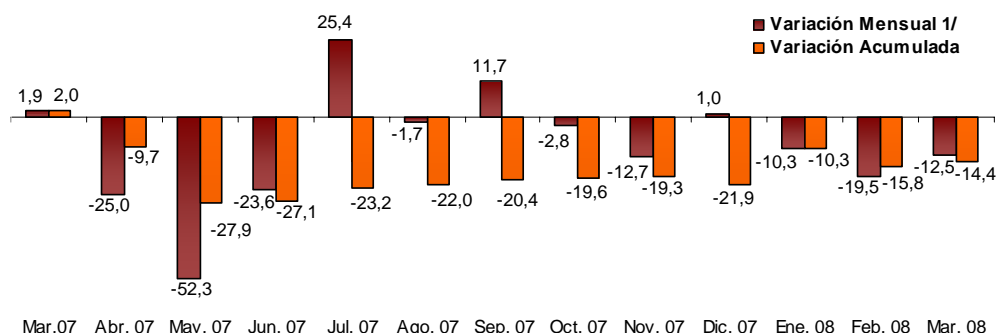

1/ Respecto a similar mes del año anterior, a precios de 1994
ELABORACIÓN: BCRP, Sucursal Huancayo. Departamento de Estudios Económicos

CUADRO N° 2
VALOR BRUTO DE PRODUCCIÓN AGROPECUARIO
(Variación real 1/)

SUB SECTOR	MARZO		ENERO – MARZO	
	2007	2008	2007	2008
Agrícola	-1,3	-7,2	-0,2	-16,9
Pecuario	5,9	-18,6	4,0	-12,3
SECTOR AGROPECUARIO	1,9	-12,5	2,0	-14,4

1/ Respecto al mismo mes o periodo del año anterior, a precios de 1994
FUENTE: Ministerio de Agricultura – Huancavelica
ELABORACIÓN: BCRP, Sucursal Huancayo. Departamento de Estudios Econ.

Subsector Agrícola

Producción

El subsector agrícola se contrajo 7,2 por ciento, influenciado por efectos climáticos adversos, como el retraso de lluvias al inicio de los primeros meses de las siembras (agosto y octubre), que devino en un desfase de las siembras; la presencia de lluvias con intensidad, que limitó el trabajo de las cosechas en el campo y el transporte de los cultivos cosechados, y en otros casos la falta de maduración de los cultivos. Cabe precisar que, se observó la presencia de la enfermedad de la “ranchar”, de forma focalizada en las provincias del norte de Huancavelica, debido al sol intenso y al exceso de humedad por las precipitaciones pluviales.

Por cultivos, se observó menor producción de papa (4,1 por ciento), por las menores áreas cosechadas no obstante registrarse un ligero incremento del rendimiento, alcanzando los 9,5 Tm por hectárea cosechada. También disminuyó

la producción de arveja grano verde (17,1 por ciento) y zapallo (4,1 por ciento).

Con este resultado, la producción en lo que va del año, acumuló un descenso de 16,9 por ciento, siendo notable la disminución en la producción de papa (18,3 por ciento), arveja grano verde (45,2 por ciento) y maíz amiláceo (28,8 por ciento). Estos resultados negativos se revertirán los próximos meses, cuando se cosechen las siembras atrasadas de inicios de la campaña de siembras.

De otro lado, es importante precisar que, los costos de producción agrícola se han incrementado por la elevación del precio de los fertilizantes, pesticidas y fungicidas, conllevando a una menor aplicación en los campos. Así, el precio del saco de 50 Kg. de urea se cotizó en S/. 96 en el mes de marzo, cuando en el mismo mes del año pasado se cotizaba en S/. 66, significando un incremento del 45,5 por ciento.

GRÁFICO N° 2
PARTICIPACIÓN EN EL VBP AGRÍCOLA
(Enero - Marzo 2008/)

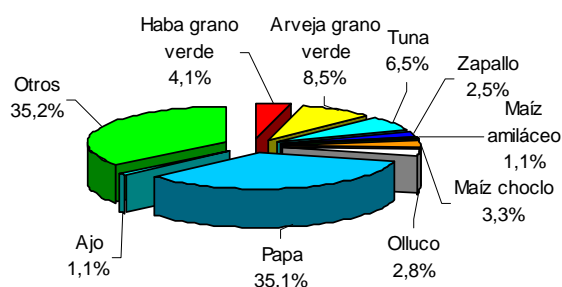

ELABORACIÓN: BCRP, Sucursal Huancayo. Departamento de Estudios Económicos

CUADRO N° 3
PRODUCCIÓN DE PRINCIPALES PRODUCTOS AGRÍCOLAS 1/
(EN TM)

CULTIVOS	MARZO			ENERO - MARZO		
	2007	2008	Var. %	2007	2008	Var. %
Ajo	126	94	- 25,4	136	94	- 30,9
Arveja grano seco	38	17	- 55,3	38	17	- 55,3
Arveja grano verde	1 608	1 333	- 17,1	3 114	1 705	- 45,2
Cebada grano	0	0	-	0	0	-
Frijol grano seco	0	3	-	7	11	57,1
Haba grano seco	22	15	- 31,8	22	15	- 31,8
Haba grano verde	689	1 027	49,1	1 121	1 515	35,1
Maíz amarillo duro	18	1	- 94,4	22	12	- 45,5
Maíz amiláceo	284	250	- 12,0	351	250	- 28,8
Maíz choclo	521	573	10,0	1 254	1 306	4,1
Olluco	515	714	38,6	981	1 223	24,7
Palta	114	90	- 21,1	169	139	- 17,8
Papa	9 574	9 184	- 4,1	17 833	14 567	- 18,3
Trigo	0	0	-	0	0	-
Tuna	3 682	3 572	- 3,0	7 036	6 803	- 3,3
Zapallo	1 011	970	- 4,1	1 181	1 418	20,1

1/ Cifras Preliminares

FUENTE: Ministerio de Agricultura – Huancavelica

ELABORACIÓN: BCRP, Sucursal Huancayo. Departamento de Estudios Económicos

GRÁFICO N° 3
VALOR BRUTO DE PRODUCCIÓN AGRÍCOLA
(Variación real 1/)

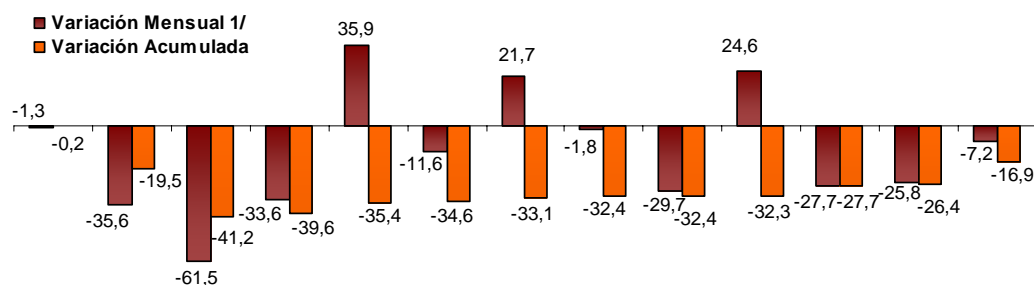

Mar.07 Abr.07 May.07 Jun.07 Jul.07 Ago.07 Sep.07 Oct.07 Nov.07 Dic.07 Ene.08 Feb.08 Mar.08

1/ Respecto a similar mes del año anterior, a precios de 1994

ELABORACIÓN: BCRP, Sucursal Huancayo. Departamento de Estudios Económicos

CUADRO N° 4
PRECIOS EN CHACRA DE PRINCIPALES CULTIVOS
(En nuevos soles por Kg.)

CULTIVOS	MARZO		Var. %
	2007	2008	
Arveja grano verde	0,71	0,94	32,4
Haba grano verde	0,56	0,78	39,3
Maíz amiláceo	1,21	1,46	20,7
Olluco	0,61	1,01	65,6
Papa	0,52	0,49	- 5,8

FUENTE: Ministerio de Agricultura – Huancavelica

ELABORACIÓN: BCRP, Sucursal Huancayo. Dep. de Est. Económicos

Siembras

La superficie sembrada disminuyó 37,8 por ciento respecto a marzo del año pasado, por las menores siembras de cebada (90,1 por ciento). En contraste no se registraron siembras de papa, mientras que las de arveja grano verde se incrementaron en 46,7 por ciento.

En lo que va de la campaña, las siembras fueron superiores en 1,0 por ciento con relación a similar lapso de la campaña anterior, básicamente por las siembras de papa (16,9 por ciento), haba grano verde (45,0 por ciento) y olluco (37,6 por ciento) explicado por el buen comportamiento climático, expectativas de mejores precios y por el apoyo brindado por el Ministerio de Agricultura para la recuperación de la capacidad productiva de los cultivos afectados por la helada de febrero del año pasado, mediante asistencia técnica y provisión

de semillas y fertilizantes.

De otro lado, observaron un comportamiento negativo la producción de trigo (30,9 por ciento), cebada (6,3 por ciento) y arveja grano verde (19,2 por ciento). En los dos primeros casos se espera que las siembras se normalicen durante el próximo mes, mientras que las menores instalaciones de arveja grano verde se debe a que los productores de la provincia de Tayacaja, están orientándose hacia la ganadería, reemplazando parte de las siembras de arveja por alfalfa, motivados por la promoción de ONGs, que están incentivando el incremento de la producción lechera mediante capacitación y venta subvencionada de semilla de alfalfa, a ello se suma el ingreso de la empresa Gloria que viene acopiando leche fresca.

**CUADRO N° 5
SUPERFICIE SEMBRADA 1/
(Has)**

CULTIVOS	MARZO		CAMPAÑA AGRÍCOLA 2/	
	2007	2008	2006/2007	2007/2008
CULTIVOS TRANSITORIOS	458	285	69 127	69 792
Arveja grano seco	15	0	3 109	3 057
Arveja grano verde	90	132	4 099	3 310
Avena grano	0	16	128	324
Cebada grano	111	11	16 504	15 472
Frijol grano seco	9	0	2 748	3 098
Haba grano seco	0	0	4 764	4 919
Haba grano verde	59	66	1 539	2 231
Maca	0	0	100	47
Maíz amiláceo	53	0	12 904	13 073
Olluco	0	0	1 261	1 735
Papa	66	0	14 352	16 783
Trigo	21	0	5 534	3 825
Otros	34	60	2 085	1 918
TOTAL	458	285	69 127	69 792

1/ Cifras preliminares

2/ De agosto a marzo

FUENTE: Ministerio de Agricultura – Huancavelica

ELABORACIÓN: BCRP, Sucursal Huancayo. Departamento de Estudios Económicos

Subsector Pecuario

El subsector se redujo 18,6 por ciento, debido a la caída de la producción de carne de vacuno (21,4 por ciento), leche de vacuno (24,5 por ciento) y carne de ovino (22,9 por ciento).

En lo que va del año, la producción disminuyó 12,3 por ciento respecto a lo registrado en igual lapso del año anterior, explicado por la menor producción de carne de vacuno (14,4 por ciento), leche de vacuno (16,7 por ciento) y carne de ovino (14,1 por ciento).

**CUADRO N° 6
PRODUCCIÓN PECUARIA
(T.M.)**

ESPECIES	MARZO			ENERO - MARZO		
	2007	2008	Var. %	2007	2008	Var. %
Carne de vacuno	268,0	210,7	-21,4	792,1	677,9	-14,4
Leche vacuno	2 305,8	1 741,2	-24,5	5 870,1	4 890,8	-16,7
Carne de porcino	129,1	116,9	-9,5	365,5	333,2	-8,9
Carne de ovino	133,0	102,5	-22,9	362,6	311,4	-14,1
Carne de cuy	68,7	63,1	-8,2	197,9	187,3	-5,4
Lana de ovino	162,1	147,4	-9,1	340,8	324,9	-4,7

FUENTE: Ministerio de Agricultura – Huancavelica
ELABORACIÓN: BCRP, Sucursal Huancayo. Departamento de Estudios Económicos

**GRÁFICO N° 4
PARTICIPACIÓN EN EL VBP PECUARIO
(Enero – Marzo 2008)**

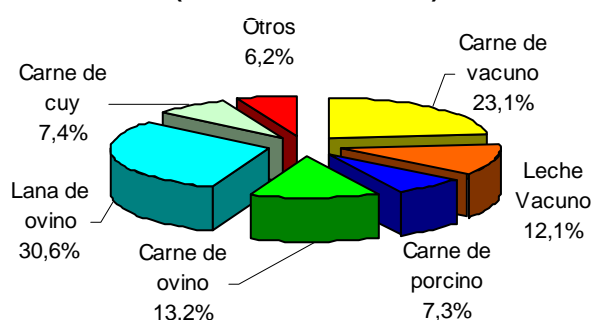

**GRÁFICO N° 5
VALOR BRUTO DE PRODUCCIÓN PECUARIA
(Variación real 1/)**

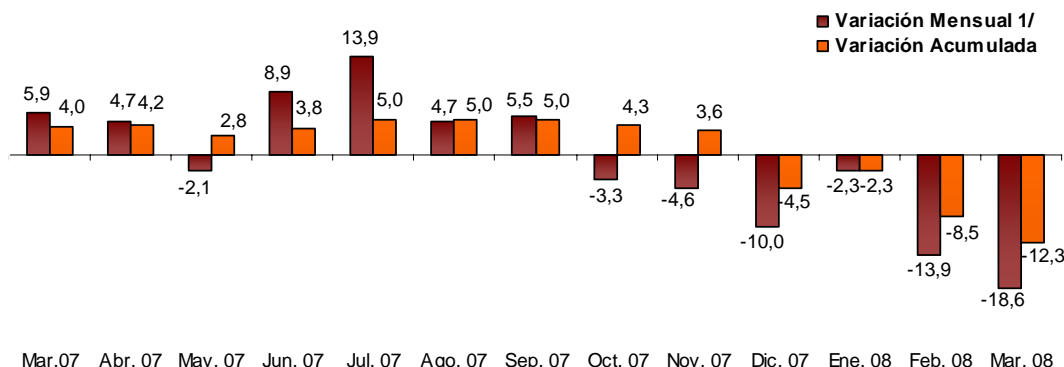

1/ Respecto a similar mes del año anterior, a precios de 1994
ELABORACIÓN: BCRP, Sucursal Huancayo. Departamento de Estudios Económicos

1.1.2 Producción Eléctrica

La generación eléctrica, aumentó 13,5 por ciento respecto a marzo del año anterior, por la mayor producción de la empresa Electroperú (13,5 por ciento), que opera las Centrales Hidroeléctricas Antúnez de Mayolo y Restitución.

De igual modo, en el periodo de enero a marzo, la producción creció 4,6 por ciento, comparado con similar lapso de 2007.

**CUADRO N° 7
PRODUCCIÓN DE ELECTRICIDAD 1/
Megavatios Hora (MWH)**

EMPRESA GENERADORA	MARZO			ENERO - MARZO		
	2007	2008	Var. %	2007	2008	Var. %
Conehua	2 022	2 236	10,5	5 723	6 532	14,1
Electrocentro	101	32	- 68,5	246	121	-51,0
Electroperú	543 276	616 510	13,5	1 761 085	1 841 859	4,6
TOTAL 1/	545 399	618 777	13,5	1 767 054	1 848 512	4,6

1/ Variación en términos reales, a precios de 1994

FUENTE: OSINERGMIN

ELABORACIÓN: BCRP, Sucursal Huancayo. Departamento de Estudios Económicos

**GRÁFICO N° 6
PRODUCCIÓN DE ELECTRICIDAD
(Miles de Megavatios Hora) 1/**

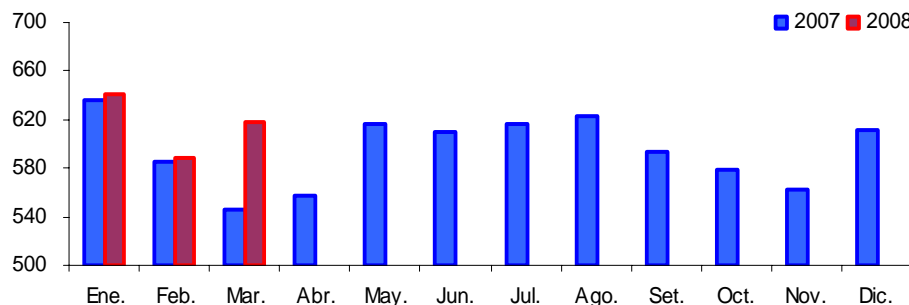

ELABORACIÓN: BCRP, Sucursal Huancayo. Departamento de Estudios Económicos

**GRÁFICO N° 7
PRODUCCIÓN DE ELECTRICIDAD SEGÚN CENTRAL ELÉCTRICA
(Enero - Marzo 2008)**

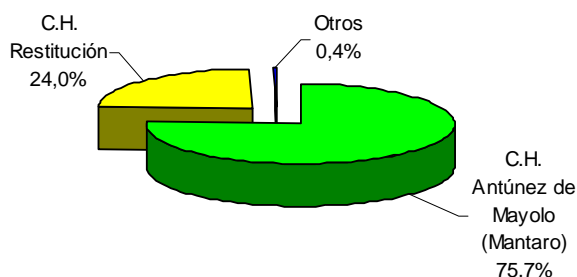

ELABORACIÓN: BCRP, Sucursal Huancayo. Dep. de Estudios Económicos

1.1.3 Producción Minera

La producción minera se expandió 3,6 por ciento con relación a marzo de 2007, sustentado en el aumento de la extracción de plomo (47,6 por ciento), zinc (38,1 por ciento) y cobre (0,5 por ciento), en el caso

del zinc por la mayor producción de Minera Caudalosa.

De igual modo, entre enero y marzo la producción creció 1,1 por ciento respecto a

similar periodo del año anterior.

**CUADRO N° 8
PRODUCCIÓN MINERA METÁLICA 1/**

MINERAL	MARZO			ENERO - MARZO		
	2007	2008	Var.%	2007	2008	Var.%
Cobre (T.M.F.)	1 531	1 539	0,5	4 708	5 077	7,8
Oro (KG.F.)	186	169	- 8,7	623	505	-19,0
Plata (KG.F.)	12 548	12 266	- 2,2	36 662	34 349	-6,3
Plomo (T.M.F.)	749	1 105	47,6	2 302	3 354	45,7
Zinc (T.M.F.)	833	1 151	38,1	2 632	3 436	30,6
TOTAL 1/			3,6			1,1

1/ Respecto a similar mes del año anterior, a precios de 1994

FUENTE: DGM/DPM/ Estadística Minera.

ELABORACIÓN: BCRP, Sucursal Huancayo. Departamento de Estudios Económicos

**GRÁFICO N° 8
VALOR BRUTO DE PRODUCCIÓN MINERA
(Variación real 1/)**

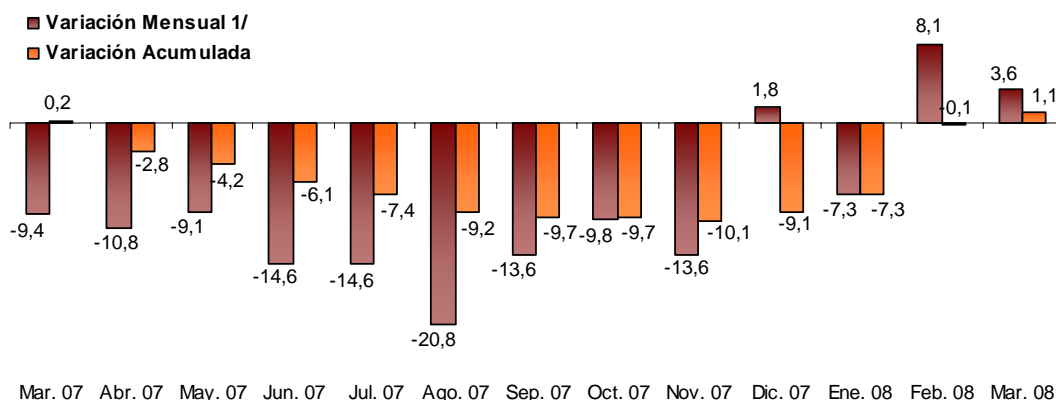

1/ Respecto a similar mes del año anterior, a precios de 1994

ELABORACIÓN: BCRP, Sucursal Huancayo. Departamento de Estudios Económicos

En el VBP acumulado, la extracción de cobre representó el 35,1 por ciento, seguido del oro con 22,8 por ciento. La principal empresa productora de cobre es Doe Run y participó con el 95,7 por ciento; mientras que en oro, destaca Minas del

Sur que explota el 91,5 por ciento de este mineral. Cabe indicar que, en el mercado internacional, la cotización de cobre aumentó en 30,8 por ciento pasando de US\$ 292,7 a US\$ 382,8 la tonelada.

**GRÁFICO N° 9
PARTICIPACIÓN EN EL VBP MINERO
(Enero - Marzo 2008)**

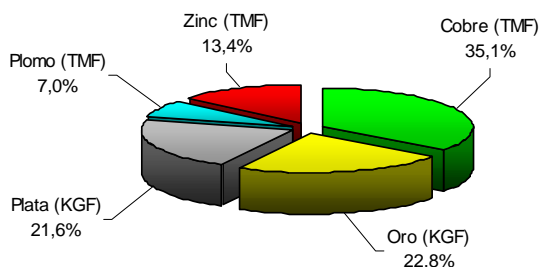

**GRÁFICO N° 10
PRODUCCIÓN DE COBRE POR EMPRESAS
(Enero - Marzo 2008)**

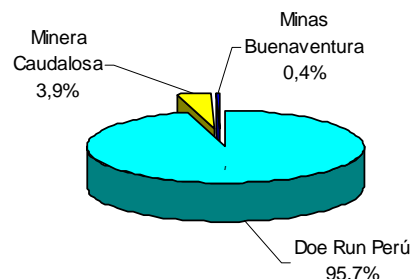

ELABORACIÓN: BCRP, Sucursal Huancayo. Departamento de Estudios Económicos

**GRÁFICO N° 11
PRODUCCIÓN DE COBRE Y COTIZACIÓN INTERNACIONAL**

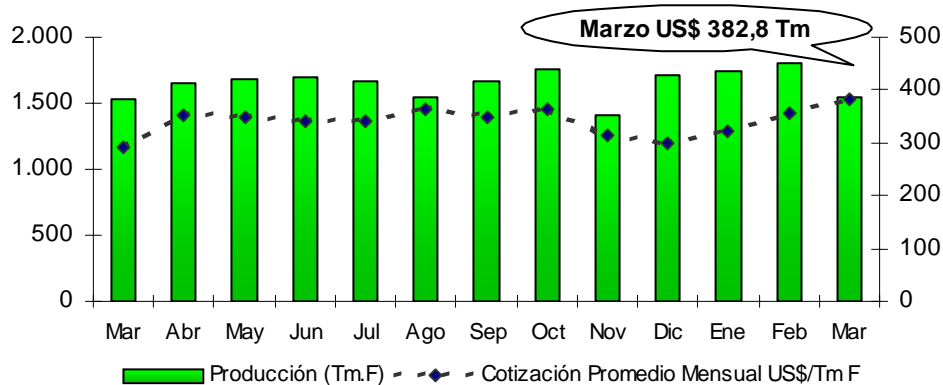

ELABORACIÓN: BCRP, Sucursal Huancayo. Departamento de Estudios Económicos

1.1.4 Turismo

Los arribos turísticos a la región, aumentaron 8,7 por ciento respecto a marzo de 2007, como resultado de las mayores visitas nacionales (9,1 por ciento), influenciado por el periodo de días feriados por semana santa.

Igual comportamiento se observó en lo que va del año, donde se registró visitas turísticas superiores en 19,8 por ciento, respecto a igual periodo del año pasado, explicado principalmente por el mayor número de arribos de turistas nacionales.

**CUADRO N° 9
ARRIBOS A ESTABLECIMIENTOS DE HOSPEDAJE**

	MARZO			ENERO - MARZO		
	2007	2008	Var. %	2007	2008	Var. %
Nacionales	5 599	6 106	9,1	14 305	17 183	20,1
Extranjeros	34	16	-52,9	107	83	-22,4
TOTAL	5 633	6 122	8,7	14 412	17 266	19,8

FUENTE: Mincetur Huancavelica

ELABORACIÓN: BCRP, Sucursal Huancayo. Departamento de Estudios Económicos

II. SECTOR EXTERNO

2.1 Exportaciones

Las exportaciones de Huancavelica crecieron 68,6 por ciento con relación a marzo del año anterior, como resultado de las mayores ventas de productos tradicionales (67,8 por ciento) y no tradicionales.

Entre los tradicionales, los productos mineros como plomo y zinc se embarcaron a países como China, Korea, Rumania, Bélgica y Luxemburgo, mientras que la exportación de productos

no tradicionales, que estuvieron compuestos de muebles de madera, se destinaron a Panamá.

En el periodo de enero a marzo, las exportaciones registraron un incremento de 60,2 por ciento con relación a igual lapso del año pasado; explicado principalmente por la expansión de los productos tradicionales (59,5 por ciento), como cobre, plomo y zinc.

CUADRO N° 10
EXPORTACIONES POR GRUPO DE PRODUCTOS 1/
(Valor FOB en miles de US\$)

	MARZO			ENERO – MARZO		
	2007	2008	Var.%	2007	2008	Var.%
PRODUCTOS TRADICIONALES	8 337	13 992	67,8	15 970	25 479	59,5
Agrícolas	0	0	-	0	0	-
Mineros	8 337	13 992	67,8	15 970	25 479	59,5
PRODUCTOS NO TRADICIONALES	0	67	-	6	119	2057,5
Agropecuarios	0	0	-	0	0	-
Textil	0	0	-	1	0	-100,0
Químicos	0	0	-	2	0	-100,0
Otros No Tradicionales 2/	0	67	-	2	119	6410,9
TOTAL	8 337	14 059	68,6	15 976	25 598	60,2

1/ Información preliminar

2/ Muebles de madera, papeles y perfumes.

FUENTE: SUNAT. www.sunat.gob.pe

ELABORACIÓN: BCRP, Sucursal Huancayo. Departamento de Estudios Económicos

GRÁFICO N° 12
ESTRUCTURA DE EXPORTACIONES POR GRUPO DE PRODUCTOS

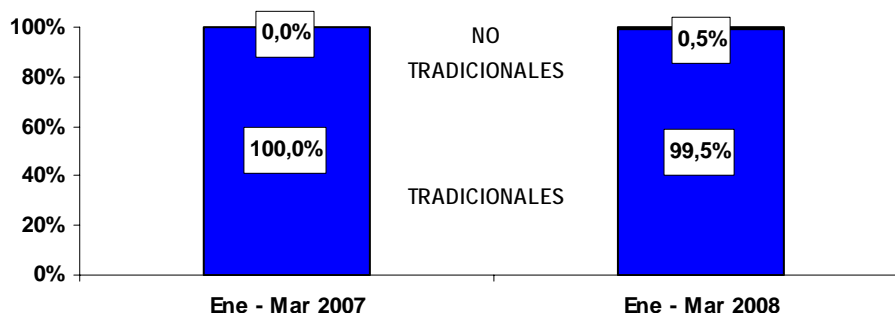

ELABORACIÓN: BCRP, Sucursal Huancayo. Departamento de Estudios Económicos

CUADRO N° 11
PRINCIPALES PAISES DE DESTINO Y PRINCIPAL PRODUCTO EXPORTADO
(Enero - Marzo 2008)

PAÍS	% DEL TOTAL	PRODUCTO
China	94,0	Cobre, plomo y zinc.
Republica de Korea	3,0	Zinc.
Belgica - Luxemburgo	1,1	Zinc
Otros Países	1,9	Zinc y Otros.
TOTAL	100,0	

FUENTE: SUNAT. www.sunat.gob.pe
ELABORACIÓN: BCRP, Sucursal Huancayo. Departamento de Estudios Económicos

En lo que va del año, la exportaciones estuvieron compuestas principalmente por productos tradicionales (99,5 por ciento), destacando China como principal país de destino a donde se exportó US\$ 24,1

millones (94,0 por ciento de la exportación regional), embarcándose productos minerales como cobre, plomo y zinc.

GRÁFICO N° 13
PRINCIPALES DESTINOS DE EXPORTACIÓN
(Enero - Marzo 2008)

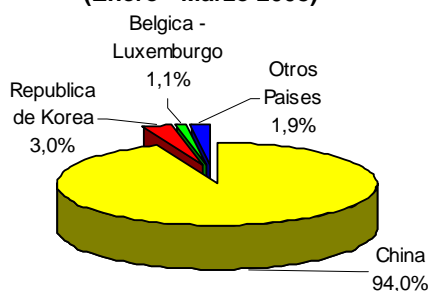

ELABORACIÓN: BCRP, Sucursal Huancayo. Departamento de Estudios Económicos

III. FINANZAS PÚBLICAS

3.1. Gobierno Central

Los ingresos corrientes del Gobierno Central superó en 2,0 por ciento a lo captado en marzo del año pasado, sustentado en los ingresos por concepto de Impuesto a la Renta (19,6 por ciento), cuyo comportamiento estuvo explicado por la regularización anual del impuesto, no obstante a la menor recaudación por IGV (13,0 por ciento).

Respecto a la captación en lo que va del año, se registró un incremento de 10,7 por ciento, debido a los mayores pagos al fisco, efectuados por empresas que

contratan con el estado, principalmente de aquellas ligadas al rubro de construcción (venta de fierros, cemento y tubos), y que han observado un dinamismo notable por los gastos de inversión pública, para el desarrollo de infraestructura. Asimismo, también se ha registrado una mayor demanda interna que ha favorecido principalmente al comercio de abarrotes, cerveza y electrodomésticos, sustentado en los ingresos que están percibiendo los agricultores, y que se vienen recuperando por las mayores cosechas y ventas frente a la campaña anterior.

Es de mencionar que, en el resultado acumulado, destaca lo recaudado por IGV e Impuesto a la Renta con un 54,9 y 35,3 por ciento de participación, respectivamente.

GRÁFICO N° 14
RECAUDACIÓN TRIBUTARIA MENSUAL
(En miles de nuevos soles)

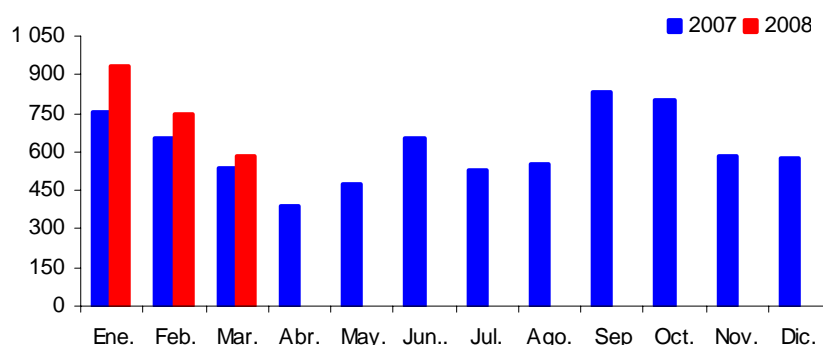

ELABORACIÓN: BCRP, Sucursal Huancayo. Departamento de Estudios Económicos

CUADRO N° 12
INGRESOS CORRIENTES DEL GOBIERNO CENTRAL
(En miles de nuevos soles)

CONCEPTO	MARZO			ENERO - MARZO		
	2007	2008	Var. % 1/	2007	2008	Var. % 1/
I. INGRESOS TRIBUTARIOS	539	579	1,9	1 945	2 256	10,7
1. Impuesto a la Renta	202	254	19,6	669	798	13,8
Personas Naturales	79	104	25,0	285	358	19,6
Personas Jurídicas	110	112	- 4,0	362	398	4,9
Regularización	12	38	195,1	21	42	87,9
2. Impuesto a la Importación	0	0	-	0	0	-
3. Impuesto General a las Ventas (IGV)	279	256	- 13,0	1 060	1 241	11,7
Operaciones Internas	279	256	- 13,0	1 060	1 241	11,7
Operaciones Externas	0	0	-	0	0	-
4. Impuesto Selectivo al Consumo (ISC)	0	0	- 5,3	0	0	- 36,4
5. Otros Ingresos Tributarios	58	69	11,7	216	218	- 3,9
II. INGRESOS NO TRIBUTARIOS	1	2	75,4	3	3	-
TOTAL	539	581	2,0	1 948	2 259	10,7

1/ Variación en términos reales

FUENTE: Superintendencia Nacional de Administración Tributaria – SUNAT

ELABORACIÓN: BCRP, Sucursal Huancayo. Departamento de Estudios Económicos

3.2. Gobierno Regional

El gasto ejecutado por el Gobierno Regional, disminuyó 3,3 por ciento respecto a marzo del año pasado, como resultado de los menores egresos corrientes (11,6 por ciento) y la expansión de los gastos de capital (256,6 por ciento).

En el acumulado, la ejecución creció 10,8 por ciento sustentado en los egresos corrientes (1,1 por ciento) y de capital (378,0 por ciento). En este último caso, cabe resaltar el notable crecimiento de las inversiones de S/. 1,0 millones ejecutados en el periodo de enero y marzo del año

pasado, frente a S/. 5,9 millones ejecutados similar lapso de 2008.

CUADRO N° 13
GASTOS DEL GOBIERNO REGIONAL
(En miles de nuevos soles)

CONCEPTO	MARZO			ENERO - MARZO		
	2007	2008	Var. % 1/	2007	2008	Var. % 1/
GASTOS CORRIENTES	17 038	15 906	-11,6	53 196	56 395	1,1
Pers. y Oblig. Sociales	14 150	11 988	-19,7	45 004	44 973	-4,7
Obligaciones Previsionales	1 148	1 167	-3,7	3 833	3 874	-3,6
Bienes y Servicios	1 715	2 657	46,7	4 282	7 269	61,9
Otros Gastos Corrientes	26	94	242,5	77	279	248,1
GASTOS DE CAPITAL	539	2 030	256,6	1 397	7 001	378,0
Inversiones	334	960	172,4	1 001	5 882	460,5
Otros Gastos de Capital	205	1 069	393,6	396	1 119	169,5
TOTAL	17 578	17 935	-3,3	54 593	63 396	10,8

1/ Variación en términos reales

FUENTE: Gobierno Regional de Huancavelica

ELABORACIÓN: BCRP, Sucursal Huancayo. Departamento de Estudios Económicos

Los gastos en el tercer mes del año, se financiaron principalmente con las transferencias del Gobierno Central (recursos ordinarios) en un 83,2 por ciento y con recursos directamente recaudados (9,0 por ciento).

CUADRO N° 14
GASTOS DEL GOBIERNO REGIONAL POR FUENTE DE FINANCIAMIENTO
(En miles de nuevos soles)

FUENTES	MARZO			ENERO - MARZO		
	2007	2008	Var. % 1/	2007	2008	Var. % 1/
Recursos Ordinarios	16 276	14 929	- 13,1	51 668	53 760	- 0,8
Canon y Sobrecanon	198	397	90,1	496	600	15,3
Recursos Directamente Recaudados	202	1 616	657,8	424	1 644	270,2
Donaciones y Transferencias	0	0	-	0	0	-
Fondo de Compensación Regional	902	993	4,3	2 006	7 391	251,5
TOTAL	17 578	17 935	- 3,3	54 593	63 396	10,8

1/ variación en términos reales

FUENTE: Gobierno Regional de Huancavelica

ELABORACIÓN: BCRP, Sucursal Huancayo. Departamento de Estudios Económicos

En marzo, las inversiones observaron un crecimiento de 173,1 por ciento, respecto a similar mes del año pasado, debido principalmente a la inversión en transportes (9,6 por ciento) y administración y planeamiento (6 062,8 por ciento).

Del mismo modo, en lo que va del año las

inversiones se incrementaron en 461,0 por ciento, destacando las realizadas en transportes (2 657,1 por ciento), explicada por las obras de rehabilitación y mejoramiento de caminos departamentales como la carretera Izcuchaca – Huancavelica y la construcción de la carretera Lircay – Carhuapata – Licapa..

CUADRO N° 15
INVERSIÓN DEL GOBIERNO REGIONAL POR SECTORES
(En miles de nuevos soles)

SECTORES	MARZO			ENERO – MARZO		
	2007	2008	Var. % 1/	2007	2008	Var. % 1/
Administración y Planeamiento	11	729	6 062,8	29	757	2 365,3
Agraria	0	0	-	1	0	- 100,0
Protección y Previsión Social	0	0	-	0	0	-
Defensa y Seguridad Nacional	0	0	-	0	0	-
Educación y Cultura	0	0	-	62	0	- 100,0
Energía y Recursos Minerales	146	27	- 82,3	725	27	- 96,4
Industria, Comercio y Servicios	0	0	-	0	0	-
Pesca	0	0	-	0	0	-
Salud y Saneamiento	0	0	-	7	0	- 100,0
Trabajo	0	0	-	0	0	-
Transportes	176	204	9,6	176	5 097	2 657,1
Vivienda y Desarrollo Urbano	0	0	-	0	0	-
TOTAL	333	960	173,1	1 000	5 882	461,0

1/ variación en términos reales

FUENTE: Gobierno Regional de Huancavelica

ELABORACIÓN: BCRP, Sucursal Huancayo. Departamento de Estudios Económicos

IV. MONEDA Y CRÉDITO

El sistema financiero regional se caracterizó por el incremento de los depósitos y préstamos, que registraron una expansión de 10,4 y 36,2 por ciento, respectivamente.

En cuanto a la morosidad, el ratio denotó una mejora, al caer en 1,9 puntos porcentuales respecto a marzo del año pasado, situándose en 4,8 por ciento.

4.1. Depósitos del Sistema Financiero

Los depósitos del público en el sistema financiero crecieron en 10,4 por ciento respecto al saldo de marzo del año pasado, debido al aumento de los depósitos en moneda nacional (23,9 por ciento), que contrarrestó la disminución de las captaciones en dólares (30,1 por ciento).

extensas áreas de cultivos.

Por instituciones, el Banco de Crédito, única empresa bancaria, registró un incremento de 9,3 por ciento, mientras que las microfinancieras crecieron 13,7 por ciento. Según modalidades, los depósitos vista y a plazo crecieron en 58,2 y 10,4 por ciento, respectivamente, en tanto que los depósitos de ahorro cayeron en 5,9 por ciento.

Los ingresos percibidos por las cosechas, está conllevando a algunos agricultores a realizar ahorros, que luego servirán como capital de trabajo en la próxima campaña de siembras. Esta mejora se observa, luego de que en la campaña anterior los productores se vieran afectados notablemente por una helada que destruyó

Cabe indicar que, el Banco de Crédito captó la mayor proporción de depósitos con un 72,5 por ciento, mientras que la CMAC Pisco tuvo la menor participación con 6,6 por ciento.

CUADRO N° 16
DEPÓSITOS DEL SISTEMA FINANCIERO
(Saldo en miles de nuevos soles)

	MARZO		
	2007	2008	Var. % 1/
Empresas Bancarias	21 685	25 008	9,3
Instituciones de Microfinanzas	7 891	9 470	13,7
Cajas municipales	5 330	6 776	20,4
Cajas rurales	2 561	2 694	-0,3
Edpymes	0	0	-
TOTAL	29 576	34 478	10,4
En M/N	22 210	29 041	23,9
En M/E	7 366	5 437	-30,1

1/ Variación en valores reales

FUENTE: Superintendencia de Banca y Seguros (SBS)

ELABORACIÓN: BCRP, Sucursal Huancayo. Departamento de Estudios Económicos

CUADRO N° 17
PARTICIPACIÓN EN LOS DEPÓSITOS
(En %)

ENTIDAD	MARZO		
	Miles de S/.	Mes	Acumulado
Banco de Crédito	25 008	72,5%	72,5%
Caja Municipal de Huancayo	4 508	13,1%	85,6%
Caja Rural Libertadores de Ayacucho	2 694	7,8%	93,4%
Caja Municipal de Pisco	2 267	6,6%	100,0%
TOTAL	34 478	100,0%	

FUENTE: Superintendencia de Banca y Seguros (SBS)

ELABORACIÓN: BCRP, Sucursal Huancayo. Departamento de Estudios Económicos

GRÁFICO N° 15
DEPÓSITOS Y COLOCACIONES EN MILES DE NUEVOS SOLES
(En miles de nuevos soles)

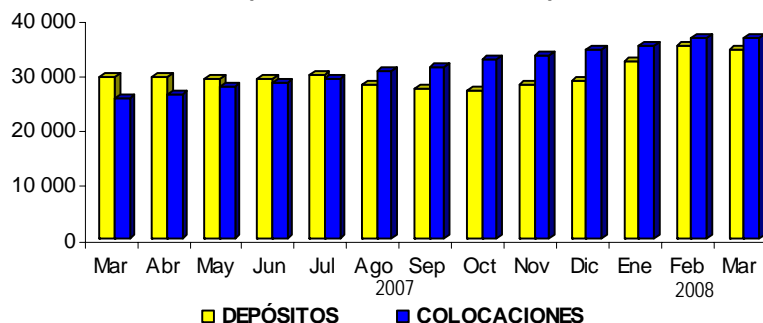

ELABORACIÓN: BCRP, Sucursal Huancayo. Departamento de Estudios Económicos

4.2. Crédito del Sistema Financiero

El crédito del sistema financiero al sector privado se expandió en 36,2 por ciento con relación a marzo del año pasado, sustentado en los créditos a pymes de comercio por época escolar. En este sector también fue importante el dinamismo del rubro de artículos de ferretería, que licitan con el estado, y que se han visto favorecido por la ejecución de proyectos de inversión pública en infraestructura, como también por la demanda privada para el mejoramiento, construcción y compra de viviendas, financiándose en algunos casos las compras, con créditos hipotecarios por las entidades de microfinanzas, mientras que el mejoramiento y construcción de viviendas, con créditos de consumo mediante convenios con entidades públicas y privadas (sectores de salud, educación, gobierno regional, gobiernos locales y empresas mineras). Asimismo, los créditos de consumo que en su mayoría tienen la modalidad de descuento por planilla, crecieron producto del inicio de las labores escolares.

Cabe precisar que, se observó operaciones de leasing con comerciantes, para compra de furgones, para transporte de abarrotes, granos y en otros casos para sacar algunos productos agrícolas hacia los mercados de Huancayo y Lima, por motivo de una mayor actividad, toda vez que se ha iniciado la campaña de cosecha grande.

Por tipo de moneda, fue significativo el incremento de los créditos en soles (35,0 por ciento) y dólares (51,4 por ciento).

Por instituciones, las colocaciones de las empresas bancarias mostraron un mejor desenvolvimiento con relación a marzo del año pasado, al crecer en 83,8 por ciento, frente al 26,8 por ciento de las instituciones de microfinanzas.

Respecto a la participación en el mercado de préstamos, la CMAC de Huancayo y el Banco de Crédito lideraron las colocaciones con un 30,7 y 22,4 por ciento de participación, respectivamente.

CUADRO N° 18
CRÉDITOS DEL SISTEMA FINANCIERO
(Saldo en miles de nuevos soles)

	MARZO		
	2007	2008	Var. % 1/
Empresas Bancarias	4 247	8 237	83,8
Instituciones de Microfinanzas	21 350	28 570	26,8
Cajas municipales	13 771	17 719	21,9
Cajas rurales	2 848	3 426	14,0
Edpymes	4 731	7 425	48,7
TOTAL	25 597	36 806	36,2
En M/N	23 694	33 766	35,0
En M/E	1 903	3 041	51,4

1/ Variación en valores reales

FUENTE: Superintendencia de Banca y Seguros (SBS)

ELABORACIÓN: BCRP, Sucursal Huancayo. Departamento de Estudios Económicos

CUADRO N° 19
PARTICIPACIÓN EN LOS CRÉDITOS
(En %)

ENTIDAD	MARZO		
	Miles de S/.	Mes	Acumulado
Caja Municipal de Huancayo	11 293	30,7%	30,7%
Banco de Crédito	8 237	22,4%	53,1%
Edpyme Confianza	7 425	20,2%	73,2%
Caja Municipal de Pisco	6 426	17,5%	90,7%
Caja Rural Libertadores de Ayacucho	2 981	8,1%	98,8%
Caja Rural Señor de Luren	445	1,2%	100,0%
TOTAL	36 806	100,0%	

FUENTE: Superintendencia de Banca y Seguros (SBS)

ELABORACIÓN: BCRP, Sucursal Huancayo. Departamento de Estudios Económicos

El ratio de cartera atrasada fue de 4,8 por ciento, inferior en 1,9 puntos porcentuales respecto al de marzo del año pasado, explicado por el aumento de las colocaciones brutas (36,2 por ciento) y a la disminución de los créditos vencidos y en cobranza judicial (2,2 por ciento).

Por tipo de moneda, se observó una

notable disminución de la morosidad de los créditos en dólares (9,0 puntos porcentuales) frente a los de nuevos soles (1,4 puntos porcentuales).

Según instituciones financieras, la Caja Rural Libertadores de Ayacucho, mostró el nivel de morosidad más alto con un ratio de 18,9 por ciento.

CUADRO N° 20
MOROSIDAD DEL SISTEMA FINANCIERO 1/
(En % de las colocaciones brutas)

	MARZO		
	2007	2008	Var.
Empresas Bancarias	0,0	0,0	0,0
Instituciones de Microfinanzas	8,0	6,1	-1,9
Cajas municipales	4,9	6,1	1,2
Cajas rurales	24,2	16,5	-7,7
Edpymes	7,6	2,1	-5,5
TOTAL	6,7	4,8	-1,9
En M/N	5,8	4,4	-1,4
En M/E	18,1	9,1	-9,0

1/ Cartera pesada = (créditos vencidos + créditos en cobranza judicial) / colocaciones brutas

FUENTE: Instituciones Financieras

ELABORACIÓN: BCRP, Sucursal Huancayo. Dep. de Est. Económicos

4.3. Crédito a la Pequeña y Microempresa

El crédito otorgado a la pequeña y microempresa creció 26,8 por ciento, en términos reales, respecto a marzo de 2007; en la que destacó la expansión de

las colocaciones de la Caja Municipal de Huancayo (29,3 por ciento) que lideró en participación con un 39,5 por ciento,

seguido de Edpyme Confianza con 26,0 por ciento de participación.

CUADRO N° 21
CRÉDITO OTORGADO A LA PEQUEÑA Y MICROEMPRESA
(Saldos en miles de nuevos soles)

INSTITUCIONES	MARZO		
	2007	2008	Var. % 1/
Caja Municipal de Huancayo	8 275	11 293	29,3
Caja Municipal de Pisco	5 496	6 426	10,8
Caja Rural Libertadores de Ayacucho	2 848	2 981	-0,8
Caja Rural Señor de Luren	0	445	-
Edpyme Confianza	4 731	7 425	48,7
TOTAL	21 350	28 570	26,8

1/ Variación en valores reales

FUENTE: Instituciones Financieras

ELABORACIÓN: BCRP, Sucursal Huancayo. Departamento de Estudios Económicos

V INFORMACIÓN ESTADÍSTICA MENSUAL

ANEXO 1

HUANCAVELICA: PRODUCCIÓN AGROPECUARIA (TM)

CULTIVOS	2007											2008			
	Ene - Mar	Mar	Abr	May	Jun	Jul	Ago	Sep	Oct	Nov	Dic	Ene	Feb	Mar	Ene - Mar
AGRÍCOLA															
Alcachofa	0,0	0,0	0,0	0,0	140,0	0,0	0,0	0,0	0,0	0,0	0,0	0,0	0,0	0,0	0,0
Arveja grano seco	38,0	38,0	80,0	664,0	963,0	874,0	123,0	93,0	11,0	0,0	0,0	0,0	0,0	17,0	17,0
Arveja grano verde	3 114,0	1 608,0	2 602,0	1 746,0	0,0	181,0	439,0	521,0	700,0	72,0	95,0	56,0	316,0	1 333,0	1 705,0
Avena grano	0,0	0,0	0,0	56,0	80,0	0,0	0,0	3,0	0,0	0,0	0,0	0,0	0,0	0,0	0,0
Cebada grano	0,0	0,0	55,0	941,0	4 272,0	6 258,0	2 093,0	283,0	30,0	8,0	0,0	0,0	0,0	0,0	0,0
Frijol grano seco	7,0	0,0	85,0	508,0	1 032,0	503,0	22,0	61,0	53,0	98,0	157,0	0,0	8,0	3,0	11,0
Haba grano seco	22,0	22,0	116,0	846,0	1 869,0	532,0	9,0	53,0	0,0	0,0	0,0	0,0	0,0	15,0	15,0
Haba grano verde	1 121,0	689,0	1 625,0	735,0	84,0	82,0	198,0	281,0	72,0	21,0	0,0	65,0	423,0	1 027,0	1 515,0
Lenteja grano seco	0,0	0,0	0,0	22,0	34,0	12,0	0,0	0,0	0,0	0,0	0,0	0,0	0,0	0,0	0,0
Maca	0,0	0,0	0,0	0,0	0,0	0,0	0,0	0,0	0,0	0,0	0,0	0,0	0,0	0,0	0,0
Maíz amiláceo	351,0	284,0	1 089,0	3 119,0	6 243,0	1 380,0	4,0	138,0	30,0	0,0	0,0	0,0	0,0	250,0	250,0
Maíz choclo	1 254,0	521,0	710,0	441,0	0,0	0,0	0,0	0,0	110,0	125,0	0,0	90,0	643,0	573,0	1 306,0
Oca	101,0	101,0	464,0	255,0	72,0	0,0	0,0	0,0	0,0	0,0	0,0	0,0	0,0	39,0	39,0
Olluco	981,0	515,0	1 570,0	1 211,0	117,0	207,0	0,0	0,0	0,0	84,0	157,0	0,0	509,0	714,0	1 223,0
Papa	17 833,0	9 574,0	16 544,0	20 461,0	8 239,0	2 410,0	0,0	4 212,0	1 212,0	577,0	4 794,0	891,0	4 492,0	9 184,0	14 567,0
Trigo	0,0	0,0	70,0	914,0	1 852,0	1 906,0	640,0	98,0	0,0	0,0	0,0	0,0	0,0	0,0	0,0
Zapallo	1 181,0	1 011,0	351,0	60,0	0,0	0,0	0,0	0,0	126,0	0,0	0,0	0,0	448,0	970,0	1 418,0
Otros Productos Agrícolas															
Alfalfa	37 894,0	12 862,0	12 951,0	12 491,0	11 281,0	10 448,0	9 984,0	9 592,0	9 475,0	9 498,0	9 868,0	10 509,0	10 822,0	10 992,0	32 323,0
Chocho o tarhui grano seco	0,0	0,0	0,0	2,0	23,0	10,0	0,0	0,0	0,0	0,0	0,0	0,0	0,0	0,0	0,0
Lúcuma	2,0	2,0	16,0	5,0	0,0	0,0	0,0	0,0	0,0	0,0	0,0	0,0	0,0	1,0	1,0
Manzano	94,0	94,0	131,0	11,0	0,0	0,0	0,0	0,0	0,0	0,0	0,0	0,0	0,0	79,0	79,0
Melocotonero	195,0	140,0	98,0	0,0	0,0	0,0	0,0	0,0	0,0	0,0	0,0	0,0	46,0	108,0	154,0
Palto	169,0	114,0	101,0	19,0	7,0	0,0	0,0	0,0	0,0	0,0	0,0	0,0	49,0	90,0	139,0
Plátano	266,0	165,0	117,0	49,0	26,0	0,0	0,0	0,0	0,0	0,0	0,0	0,0	89,0	144,0	233,0
Tuna	7 036,0	3 682,0	2 151,0	149,0	0,0	0,0	0,0	0,0	0,0	0,0	0,0	328,0	2 903,0	3 572,0	6 803,0
Zanahoria	48,0	48,0	0,0	0,0	0,0	0,0	0,0	0,0	0,0	0,0	0,0	0,0	0,0	72,0	72,0
PECUARIO															
Carne de ovino	362,6	133,0	143,0	130,4	143,2	138,4	114,2	104,6	105,9	104,2	96,0	107,8	101,1	102,5	311,4
Carne de porcino	365,5	129,1	131,4	141,5	147,3	145,6	148,9	131,5	127,7	124,7	118,0	108,1	108,1	116,9	333,2
Carne de vacuno	792,1	268,0	280,1	292,6	289,6	234,0	232,6	204,9	196,9	195,7	174,4	247,5	219,8	210,7	677,9
Leche Vacuno	5 870,1	2 305,8	2 297,8	2 503,1	2 199,6	1 553,8	1 290,8	1 365,5	1 280,4	1 218,6	1 266,3	1 540,2	1 609,3	1 741,2	4 890,8

FUENTE: Dirección Regional de Agricultura - Huancavelica

ELABORACIÓN: BCRP. Sucursal Huancayo. Departamento de Estudios Económicos

ANEXO 2

**HUANCAVELICA: PRODUCCIÓN DE ELECTRICIDAD
(EN MWH)**

EMPRESA GENERADORA	2007												2008				
	Ene. - Mar.	Ene.	Feb.	Mar.	Abr.	May.	Jun.	Jul.	Ago.	Set.	Oct.	Nov.	Dic.	Ene.	Feb.	Mar.	Ene. - Mar.
Conehua	5 723	1 942	1 759	2 022	2 028	2 171	1 931	1 544	1 255	1 328	1 520	1 654	1 851	2 212	2 084	2 236	6 532
C.H. Huapa	1 690	580	528	583	549	581	566	527	434	460	526	526	537	578	545	592	1 715
C.H. Ingenio	2 245	773	694	778	726	783	694	521	419	454	523	542	699	767	734	774	2 275
C.H. Tuusi	1 788	590	536	662	752	807	671	497	402	414	471	585	615	867	805	870	2 542
Electrocentro	246	72	74	101	98	89	83	110	60	57	52	76	66	61	28	32	121
C.H. Acobamba	124	45	34	46	41	48	39	45	45	38	51	52	47	48	19	22	89
C.H. Acobambilla	3	1	1	1	1	1	1	1	1	1	1	1	1	1	1	1	3
C.T. Provisional	119	26	39	54	56	40	42	64	13	18	0	23	18	12	8	9	29
Electroperú	1 761 085	634 181	583 628	543 276	555 855	614 197	607 702	614 095	621 408	592 434	577 919	561 233	609 414	639 370	585 980	616 510	1 841 859
C.H. Antúnez de Maydo (Mantaro)	1 346 545	484 564	442 031	419 950	451 108	465 610	457 363	461 931	468 317	446 766	437 431	424 513	461 401	484 594	443 211	470 702	1 398 507
C.H. Restitución	414 540	149 617	141 597	123 325	104 748	148 587	150 339	152 164	153 091	145 668	140 487	136 720	148 013	154 776	142 768	145 808	443 352
Total	1 767 054	636 195	585 461	545 399	557 961	616 458	609 716	615 749	622 723	593 819	579 491	562 963	611 332	641 643	588 092	618 777	1 848 512

C.H. - Central Hidroeléctrica

C.T. - Central Térmica

FUENTE: OSINERGMIN

ELABORACION: BCRP, Sucursal Huancayo, Departamento de Estudios Económicos

ANEXO 3

HUANCAVELICA: PRODUCCIÓN MINERA

MINERAL	2007											2008			
	Ene - Mar	Mar	Abr	May	Jun	Jul	Ago	Sep	Oct	Nov	Dic	Ene	Feb	Mar	Ene - Mar
Cobre (TMF)	4 708	1 531	1 651	1 678	1 698	1 662	1 542	1 672	1 764	1 413	1 708	1 737	1 801	1 539	5 077
Oro (KGF)	623	186	206	208	198	185	178	189	198	201	204	168	168	169	505
Plata (KGF)	36 662	12 548	12 184	12 228	11 560	11 607	10 803	11 390	12 080	11 214	12 790	10 846	11 237	12 266	34 349
Plomo (TMF)	2 302	749	734	924	812	952	935	1 014	967	1 053	1 239	1 049	1 200	1 105	3 354
Zinc (TMF)	2 632	833	797	975	889	1 015	980	1 006	965	940	1 155	1 094	1 191	1 151	3 436

FUENTE: DGM/DPDM/Estadística Minera

ELABORACION: BCRP. Sucursal Huancayo. Departamento de Estudios Económicos

ANEXO 4

REGIÓN HUANCAMELICA: ARRIBOS POR PROVINCIAS

MESES	SIN CATEGORÍA 1/				TRES ESTRELLAS				TOTAL					
	2007		2008		2007		2008		2007			2008		
	Nac.	Ext.	Nac.	Ext.	Nac.	Ext.	Nac.	Ext.	Nac.	Ext.	Total	Nac.	Ext.	Total
Enero	4 467	41	5 601	36	112	3	136	2	4 579	44	4 623	5 737	38	5 775
Febrero	3 964	25	5 177	18	163	4	163	11	4 127	29	4 156	5 340	29	5 369
Marzo	5 436	30	6 032	13	163	4	74	3	5 599	34	5 633	6 106	16	6 122
Abril	5 400	24			206	7			5 606	31	5 637			
Mayo	5 120	15			199	6			5 319	21	5 340			
Junio	5 295	27			156	7			5 451	34	5 485			
Julio	4 666	25			101	5			4 767	30	4 797			
Agosto	5 499	36			163	4			5 662	40	5 702			
Setiembre	5 439	34			129	9			5 568	43	5 611			
Octubre	4 795	27			163	11			4 958	38	4 996			
Noviembre	5 956	21			155	4			6 111	25	6 136			
Diciembre	5 027	13			92	3			5 119	16	5 135			
Ene. - Mar.	13 867	96	16 810	67	438	11	373	16	14 305	107	14 412	17 183	83	17 266
Var. % Mar. 08/07			11,0	-56,7			-54,6	-25,0				9,1	-52,9	8,7
Var. % (Ene. - Mar.) 08/07.			21,2	-30,2			-14,8	45,5				20,1	-22,4	19,8

1/ Arribos a hostales y hoteles sin categoría.

FUENTE: MINCETUR - Huancavelica

ANEXO 5

**HUANCAVELICA: EXPORTACIONES FOB POR GRUPOS DE PRODUCTOS
(Miles de US\$)**

TIPO	2007											2008			
	Ene - Mar	Mar	Abr	May	Jun	Jul	Ago	Sep	Oct	Nov	Dic	Ene	Feb	Mar	Ene - Mar
PRODUCTOS TRADICIONALES	15 970	8 337	1 181	13 779	10 802	5 721	12 311	3 202	12 527	12 375	22 022	9 011	2 476	13 992	25 479
Agrícolas	0	0	0	0	47	0	0	0	0	0	0	0	0	0	0
Café	0	0	0	0	47	0	0	0	0	0	0	0	0	0	0
Mineros	15 970	8 337	1 181	13 779	10 755	5 721	12 311	3 202	12 527	12 375	22 022	9 011	2 476	13 992	25 479
Cobre	0	0	0	6 132	6 778	5 028	11 134	0	12 484	8 410	21 040	7 308	0	12 466	19 774
Plomo	13 007	6 673	0	6 271	2 950	0	0	2 717	0	0	0	442	2 077	216	2 734
Zinc	2 964	1 664	1 181	1 376	1 027	693	1 177	486	44	3 964	983	1 261	399	1 310	2 970
PRODUCTOS NO TRADICIONALES	6	0	16	0	0	0	15	41	10	55	0	1	51	67	119
Agropecuarios	0	0	0	0	0	0	0	41	0	27	0	0	0	0	0
Espárrago	0	0	0	0	0	0	0	0	0	0	0	0	0	0	0
Frutas frescas o en conserva	0	0	0	0	0	0	0	0	0	0	0	0	0	0	0
Pimiento seco	0	0	0	0	0	0	0	41	0	0	0	0	0	0	0
Otros agrícolas	0	0	0	0	0	0	0	0	0	27	0	0	0	0	0
Textil	1	0	4	0	0	0	10	0	10	24	0	0	0	0	0
Prendas de vestir	1	0	4	0	0	0	10	0	10	24	0	0	0	0	0
Químicos	2	0	0	0	0	0	1	0	0	0	0	0	0	0	0
Artículos de belleza	0	0	0	0	0	0	0	0	0	0	0	0	0	0	0
Otros	2	0	0	0	0	0	1	0	0	0	0	0	0	0	0
Otros No Tradicionales 1/	2	0	12	0	0	0	4	0	0	5	0	1	51	67	119
TOTAL EXPORTACIONES	15 976	8 337	1 197	13 779	10 802	5 721	12 326	3 244	12 538	12 430	22 022	9 012	2 527	14 059	25 598

1/ Metal mecánica, juguetes, sombreros y otros.

FUENTE: SUNAT. www.sunat.gob.pe

ELABORACION: BCRP. Sucursal Huancayo. Departamento de Estudios Económicos

ANEXO 6

HUANCAVELICA: EXPORTACIONES POR BLOQUE ECONÓMICO Y PAÍSES
(Miles de US\$ FOB)

TIPO	2007											2008			
	Ene - Mar	Mar	Abr	May	Jun	Jul	Ago	Sep	Oct	Nov	Dic	Ene	Feb	Mar	Ene - Mar
I. AMÉRICA	6	0	346	91	0	322	283	135	10	1 518	0	1	51	67	119
TLCAN	3	0	16	91	0	0	15	135	10	55	0	0	0	0	0
Canadá	0	0	0	0	0	0	0	0	0	0	0	0	0	0	0
Estados Unidos	3	0	16	91	0	0	15	135	10	55	0	0	0	0	0
México	0	0	0	0	0	0	0	0	0	0	0	0	0	0	0
CAN	0	0	0	0	0	0	0	0	0	0	0	1	0	67	68
Bolivia	0	0	0	0	0	0	0	0	0	0	0	1	0	0	1
Colombia	0	0	0	0	0	0	0	0	0	0	0	0	0	0	0
Ecuador	0	0	0	0	0	0	0	0	0	0	0	0	0	67	67
Venezuela	0	0	0	0	0	0	0	0	0	0	0	0	0	0	0
MERCOSUR	0	0	330	0	0	322	268	0	0	1 462	0	0	0	0	0
Argentina	0	0	0	0	0	0	0	0	0	0	0	0	0	0	0
Brasil	0	0	330	0	0	322	268	0	0	1 462	0	0	0	0	0
Resto MERCOSUR	0	0	0	0	0	0	0	0	0	0	0	0	0	0	0
CHILE	3	0	0	0	0	0	0	0	0	0	0	0	0	0	0
RESTO DE AMÉRICA	0	0	0	0	0	0	0	0	0	0	0	0	51	0	51
II. EUROPA	0	0	0	0	47	0	0	41	0	0	0	647	0	0	647
UNIÓN EUROPEA	0	0	0	0	47	0	0	41	0	0	0	647	0	0	647
Alemania	0	0	0	0	0	0	0	0	0	0	0	0	0	0	0
Belgica - Luxemburgo	0	0	0	0	0	0	0	0	0	0	0	286	0	0	286
España	0	0	0	0	47	0	0	41	0	0	0	0	0	0	0
Francia	0	0	0	0	0	0	0	0	0	0	0	0	0	0	0
Inglaterra	0	0	0	0	0	0	0	0	0	0	0	0	0	0	0
Países Bajos	0	0	0	0	0	0	0	0	0	0	0	0	0	0	0
Resto Unión Europea	0	0	0	0	0	0	0	0	0	0	0	361	0	0	361
SUIZA	0	0	0	0	0	0	0	0	0	0	0	0	0	0	0
RESTO DE EUROPA	0	0	0	0	0	0	0	0	0	0	0	0	0	0	0
III. ASIA	15 970	8 337	851	13 687	10 755	5 399	12 043	3 067	12 527	10 912	22 022	8 364	2 476	13 992	24 832
China	14 601	8 213	690	12 517	10 755	5 028	12 043	1 521	12 484	9 819	21 317	7 750	2 326	13 992	24 068
Japón	322	0	160	218	0	198	0	0	0	0	199	0	0	0	0
Taiwan	0	0	0	0	0	0	0	0	0	0	0	0	0	0	0
Republica de Korea	1 048	125	0	952	0	0	0	1 496	44	1 093	506	614	150	0	764
Resto de Asia	0	0	0	0	0	172	0	49	0	0	0	0	0	0	0
IV. AFRICA	0	0	0	0	0	0	0	0	0	0	0	0	0	0	0
V. OCEANIA	0	0	0	0	0	0	0	0	0	0	0	0	0	0	0
TOTAL EXPORTACIONES	15 976	8 337	1 197	13 779	10 802	5 721	12 326	3 244	12 538	12 430	22 022	9 012	2 527	14 059	25 598

FUENTE: SUNAT. www.sunat.gob.pe

ELABORACION: BCRP. Sucursal Huancayo. Departamento de Estudios Económicos

ANEXO 7

**HUANCAVELICA: INGRESOS CORRIENTES DEL GOBIERNO CENTRAL
(Miles de nuevos soles)**

	2 007											2 008			
	Ene - Mar	Mar	Abr	May	Jun	Jul	Ago	Sep	Oct	Nov	Dic	Ene	Feb	Mar	Ene - Mar
I. INGRESOS TRIBUTARIOS	1 945	539	390	476	653	532	552	832	803	580	930	930	748	579	2 256
1. Impuesto a la Renta	669	202	108	173	160	143	194	209	228	199	316	316	227	254	798
- Personas Naturales	285	79	21	80	83	55	107	69	88	85	96	147	106	104	358
- Personas Jurídicas	362	110	61	72	69	88	86	139	140	113	118	168	119	112	398
- Regularización	21	12	26	21	8	1	1	1	0	1	1	1	3	38	42
2. Impuesto a la Importación	0	0	0	0	0	0	0	0	0	0	0	0	0	0	0
3. Impuesto Gneral a las Ventas	1 060	279	142	237	431	337	287	559	488	300	552	552	433	256	1 241
- Operaciones Internas	1 060	279	142	237	431	337	287	559	488	300	300	552	433	256	1 241
- Operaciones Externas	0	0	0	0	0	0	0	0	0	0	0	0	0	0	0
4. Impuesto Selectivo al Consumo	0	0	1	0	0	0	0	0	0	0	0	0	0	0	0
5. Otros Ingresos Tributarios	216	58	138	66	61	52	71	64	87	80	63	62	87	69	218
II. INGRESOS NO TRIBUTARIOS	3	1	2	1	1	1	0	0	2	2	1	1	0	2	3
III. TOTAL INGRESOS CORRIENTES (I+II)	1 948	539	392	477	654	533	553	833	805	582	931	931	748	581	2 259

1/ En Terminos Reales

FUENTE: Superintendencia Nacional de Administración Tributaria - SUNAT

EABORACIÓN: BCRP. Sucursal Huancayo. Departamento de Estudios Económicos.

ANEXO 8

GOBIERNO REGIONAL DE HUANCVELICA: GASTOS SEGÚN NATURALEZA 1/ (Miles de nuevos soles)

CONCEPTO	2 007											2 008			
	Ene - Mar	Mar	Abr	May	Jun	Jul	Ago	Sep	Oct	Nov	Dic	Ene	Feb	Mar	Ene - Mar
GASTOS CORRIENTES	53 196	17 038	17 543	17 789	17 868	18 443	19 003	18 559	18 047	18 744	27 690	19 039	21 450	15 906	56 395
Personal y Oblig. Sociales	45 004	14 150	14 215	14 267	14 192	15 568	14 596	14 449	15 057	14 825	19 290	16 324	16 660	11 988	44 973
Obligaciones Previsionales	3 833	1 148	1 153	1 154	1 159	1 410	1 152	1 240	1 256	1 176	1 880	1 156	1 551	1 167	3 874
Bienes y Servicios	4 282	1 715	1 945	2 342	2 332	1 437	3 024	2 843	1 705	2 588	6 476	1 467	3 145	2 657	7 269
Otros Gastos Corrientes	77	26	230	25	185	28	231	28	30	154	44	93	93	94	279
GASTOS DE CAPITAL	1 397	539	2 944	9 150	5 792	9 389	4 312	4 246	10 764	13 855	33 412	4	4 968	2 030	7 001
Inversiones	1 001	334	2 905	7 728	5 439	8 718	3 803	3 926	10 357	11 526	32 838	0	4 921	960	5 882
Otros Gastos de Capital	396	205	39	1 422	353	672	509	321	407	2 329	574	4	46	1 069	1 119
TOTAL	54 593	17 578	20 488	26 939	23 660	27 832	23 315	22 806	28 811	32 599	61 102	19 043	26 417	17 935	63 396

1/ En Términos Reales

FUENTE: Gobierno Regional - Huancavelica

ELABORACION: BCRP. Sucursal Huancayo. Dpto de Estudios Económicos

ANEXO 9

GOBIERNO REGIONAL DE HUANCVELICA: GASTOS SEGÚN NATURALEZA Y UNIDAD EJECUTORA 1/ (Miles de nuevos soles)

CONCEPTO	2 007											2 008			
	Ene - Mar	Mar	Abr	May	Jun	Jul	Ago	Sep	Oct	Nov	Dic	Ene	Feb	Mar	Ene - Mar
GASTOS CORRIENTES	53 196	17 038	17 543	17 789	17 868	18 443	19 003	18 559	18 047	18 744	27 690	19 039	21 450	15 906	56 395
Gob. Regional (Huancavelica)	1 930	626	710	726	725	795	751	855	749	633	1 500	678	720	781	2 179
M. Agricultura	986	312	312	312	319	351	356	322	341	337	829	357	389	330	1 076
M. Transportes	1 227	394	386	388	386	431	393	389	382	377	945	434	400	402	1 236
M. Educación	40 976	12 860	12 955	13 625	13 496	14 311	13 868	14 305	13 727	14 679	20 584	14 621	15 408	10 726	40 755
M. Salud	8 077	2 847	3 180	2 738	2 943	2 555	3 635	2 689	2 848	2 717	3 832	2 949	4 533	3 667	11 149
GASTOS DE CAPITAL	1 397	539	2 944	9 150	5 792	9 389	4 312	4 246	10 764	13 855	33 412	4	4 968	2 030	7 001
Gob. Regional (Huancavelica)	1 383	525	2 601	8 896	4 515	8 692	3 711	3 792	3 125	13 452	28 336	0	4 921	1 972	6 893
M. Agricultura	0	0	82	133	133	210	404	213	7 149	188	4 481	0	0	40	40
M. Transportes	9	9	226	70	398	426	116	235	420	211	446	3	0	3	6
M. Educación	6	6	10	0	21	50	30	6	0	1	5	1	1	6	8
M. Salud	0	0	25	50	725	12	51	0	70	3	143	0	45	9	54
TOTAL	54 593	17 578	20 488	26 939	23 660	27 832	23 315	22 806	28 811	32 599	61 102	19 043	26 417	17 935	63 396

1/ En Términos Reales

FUENTE: Gobierno Regional - Huancavelica

ELABORACION: BCRP. Sucursal Huancayo. Dpto de Estudios Económicos

ANEXO 10

**GOBIERNO REGIONAL DE HUANCVELICA: PROGRAMA DE INVERSIONES 1/
(Miles de nuevos soles)**

SECTORES	2 007											2 008			
	Ene - Mar	Mar	Abr	May	Jun	Jul	Ago	Sep	Oct	Nov	Dic	Ene	Feb	Mar	Ene - Mar
Administración y Planeamiento	29	11	5	133	199	387	408	197	268	491	1 099	0	28	729	757
Agraria	1	0	83	2 300	954	824	784	272	8 173	4 920	8 930	0	0	0	0
Protección y Previsión Social	0	0	0	0	0	23	0	28	0	0	2 557	0	0	0	0
Defensa y Seguridad Nacional	0	0	0	734	0	32	37	61	148	48	497	0	0	0	0
Educación y Cultura	62	0	0	930	2 337	292	1 461	1 103	859	2 777	5 369	0	0	0	0
Energía y Recurso Minerales	725	146	2 591	686	626	2 871	885	1 126	213	7	1 757	0	0	27	27
Industria, Comercio y Servicios	0	0	0	0	0	8	0	0	0	0	31	0	0	0	0
Pesca	0	0	0	0	0	0	0	0	100	0	31	0	0	0	0
Salud y Saneamiento	7	0	0	488	930	283	68	69	126	62	3 999	0	0	0	0
Trabajo	0	0	0	0	0	0	0	0	0	0	0	0	0	0	0
Transportes	176	176	226	2 457	394	3 999	161	1 069	470	3 221	8 569	0	4 893	204	5 097
Vivienda y Desarrollo Urbano	0	0	0	0	0	0	0	0	0	0	0	0	0	0	0
TOTAL	1 000	333	2 905	7 728	5 439	8 718	3 803	3 926	10 357	11 526	32 838	0	4 921	960	5 882

1/ En Términos Reales

FUENTE: Gobierno Regional - Huancavelica

ELABORACION: BCRP. Sucursal Huancayo. Dpto de Estudios Económicos

ANEXO 11

HUANCAVELICA: DEPÓSITOS Y OBLIGACIONES DEL SISTEMA FINANCIERO
(Saldos en miles de nuevos soles)

ENTIDADES FINANCIERAS	2007										2008		
	Mar	Abr	May	Jun	Jul	Ago	Sep	Oct	Nov	Dic	Ene	Feb	Mar
I. EMPRESAS BANCARIAS	21 685	21 688	21 256	20 996	21 530	19 879	19 203	18 974	19 242	19 758	23 138	25 714	25 008
Depósitos a la vista	5 581	6 119	6 087	5 756	5 493	4 689	5 661	6 162	5 988	8 134	8 085	10 119	9 316
En m/n	5 031	5 389	5 395	4 874	4 648	3 721	4 724	5 041	4 898	7 212	7 023	9 125	8 490
En m/e	550	730	693	882	846	968	938	1 121	1 090	922	1 062	995	827
Depósitos a la ahorro	13 798	13 314	12 741	12 851	13 714	12 345	10 801	10 166	10 301	9 408	12 895	13 479	13 684
En m/n	9 704	9 163	9 097	9 628	10 400	9 248	7 739	7 419	6 656	6 683	10 738	10 849	10 841
En m/e	4 094	4 151	3 644	3 223	3 314	3 097	3 061	2 747	3 645	2 725	2 156	2 630	2 842
Depósitos a la plazo	2 306	2 255	2 428	2 389	2 323	2 845	2 741	2 646	2 954	2 216	2 158	2 116	2 008
En m/n	1 029	1 010	1 281	1 273	1 280	1 844	1 776	1 717	1 871	1 246	1 245	1 223	1 178
En m/e	1 277	1 245	1 146	1 116	1 043	1 001	965	929	1 083	970	914	893	830
II. INSTITUCIONES DE MICROFINANZAS	7 891	7 937	8 166	8 155	8 432	8 189	8 136	8 104	8 903	9 128	9 242	9 560	9 470
Depósitos a la ahorro	2 522	2 580	2 315	2 317	2 192	2 236	2 187	2 229	2 369	2 395	2 421	2 596	2 532
En m/n	2 093	2 182	1 971	1 990	1 875	1 854	1 823	1 884	2 048	2 120	2 156	2 346	2 275
En m/e	428	398	344	327	317	381	365	345	321	275	265	250	257
Depósitos a la plazo	5 369	5 357	5 851	5 839	6 240	5 953	5 949	5 874	6 534	6 734	6 822	6 965	6 938
En m/n	4 353	4 342	4 796	4 833	5 193	5 042	5 108	5 127	5 704	5 894	6 033	6 206	6 257
En m/e	1 016	1 015	1 055	1 005	1 047	911	841	747	831	840	788	758	681
III. TOTAL SISTEMA FINANCIERO	29 576	29 624	29 422	29 151	29 962	28 068	27 339	27 077	28 145	28 886	32 381	35 275	34 478
Depósitos a la vista	5 581	6 119	6 087	5 756	5 493	4 689	5 661	6 162	5 988	8 134	8 085	10 119	9 316
En m/n	5 031	5 389	5 395	4 874	4 648	3 721	4 724	5 041	4 898	7 212	7 023	9 125	8 490
En m/e	550	730	693	882	846	968	938	1 121	1 090	922	1 062	995	827
Depósitos a la ahorro	16 320	15 894	15 056	15 168	15 905	14 581	12 988	12 396	12 670	11 803	15 316	16 075	16 215
En m/n	11 797	11 344	11 068	11 617	12 275	11 102	9 562	9 303	8 704	8 802	12 895	13 195	13 116
En m/e	4 522	4 549	3 988	3 550	3 630	3 479	3 426	3 092	3 966	3 000	2 421	2 880	3 099
Depósitos a la plazo	7 675	7 612	8 279	8 227	8 563	8 798	8 690	8 520	9 488	8 950	8 980	9 081	8 946
En m/n	5 381	5 352	6 078	6 107	6 473	6 886	6 884	6 844	7 575	7 140	7 278	7 430	7 435
En m/e	2 294	2 260	2 201	2 121	2 090	1 912	1 805	1 676	1 914	1 810	1 702	1 651	1 511

FUENTE: SUPERINTENDENCIA DE BANCA Y SEGUROS - SBS
ELABORACIÓN: BCRP. Sucursal Huancayo. Departamento de Estudios Económicos.

ANEXO 12

HUANCAVELICA: DEPÓSITOS EN LAS ENTIDADES FINANCIERAS UBICADAS POR PROVINCIAS – MARZO 2008
(Saldos en miles de nuevos soles)

ENTIDADES FINANCIERAS	DEPÓSITOS									TOTAL DEPÓSITOS		
	HUANCAVELICA			TAYACAJA			TAYACAJA			HUANCAVELICA		
	M/N	M/E	TOTAL	M/N	M/E	TOTAL	M/N	M/E	TOTAL	M/N	M/E	TOTAL
I. SISTEMA BANCARIO	20 509	4 499	25 008	0	0	0	0	0	0	20 509	4 499	25 008
Crédito	20 509	4 499	25 008	0	0	0	0	0	0	20 509	4 499	25 008
II. INSTITUCIONES DE MICROFINANZAS	8 532	938	9 470	0	0	0	0	0	0	8 532	938	9 470
Caja Municipal de Huancayo	4 070	439	4 508	0	0	0	0	0	0	4 070	439	4 508
Caja Municipal de Pisco	2 244	23	2 267	0	0	0	0	0	0	2 244	23	2 267
Caja Rural Libertadores de Ayacucho	2 218	476	2 694	0	0	0	0	0	0	2 218	476	2 694
Caja Rural Señor de Luren	0	0	0	0	0	0	0	0	0	0	0	0
Edpyme Confianza	0	0	0	0	0	0	0	0	0	0	0	0
TOTAL	29 041	5 437	34 478	0	0	0	0	0	0	29 041	5 437	34 478

FUENTE: SUPERINTENDENCIA DE BANCA Y SEGUROS - SBS

ELABORACIÓN: BCRP. Sucursal Huancayo. Departamento de Estudios Económicos.

ANEXO 13

**HUANCAVELICA: CRÉDITO DEL SISTEMA FINANCIERO AL SECTOR PRIVADO
(Saldos en miles de nuevos soles)**

ENTIDADES FINANCIERAS	2 007										2 008		
	Mar	Abr	May	Jun	Jul	Ago	Sep	Oct	Nov	Dic	Ene	Feb	Mar
I. SISTEMA BANCARIO	4 247	4 514	4 883	4 920	5 267	5 862	6 053	6 388	6 427	7 248	7 629	8 674	8 237
Crédito	4 247	4 514	4 883	4 920	5 267	5 862	6 053	6 388	6 427	7 248	7 629	8 674	8 237
II. INSTITUCIONES DE MICROFINANZAS	21 350	22 073	22 940	23 547	24 180	24 864	25 496	26 445	27 033	27 513	27 585	27 937	28 570
Caja Municipal de Huancayo	8 275	8 457	8 715	9 136	9 527	9 840	9 959	10 322	10 618	10 860	10 716	10 928	11 293
Caja Municipal de Pisco	5 496	5 743	5 923	6 248	6 586	6 510	6 526	6 668	6 712	6 605	6 539	6 471	6 426
Caja Rural Libertadores de Ayacucho	2 848	3 018	3 125	2 976	2 988	2 986	3 035	3 070	3 092	3 167	3 117	3 076	2 981
Caja Rural Señor de Luren	0	0	0	0	0	0	49	25	105	185	215	304	445
Edpyme Confianza	4 731	4 855	5 176	5 187	5 078	5 528	5 926	6 361	6 506	6 697	6 998	7 158	7 425
TOTAL	25 597	26 587	27 823	28 467	29 447	30 727	31 549	32 833	33 460	34 762	35 214	36 610	36 806
En M/N	23 694	24 586	25 587	26 180	27 088	28 395	29 244	30 550	31 315	32 090	32 283	33 045	33 766
En M/E	1 903	2 001	2 236	2 287	2 359	2 332	2 305	2 283	2 145	2 672	2 931	3 565	3 041

FUENTE: SUPERINTENDENCIA DE BANCA Y SEGUROS - SBS

ELABORACIÓN: BCRP. Sucursal Huancayo. Departamento de Estudios Económicos.

ANEXO 14

HUANCAVELICA: CRÉDITO DE LAS ENTIDADES FINANCIERAS UBICADAS POR PROVINCIAS – MARZO 2008
(Saldos en miles de nuevos soles)

ENTIDADES FINANCIERAS	COLOCACIONES															TOTAL COLOCACIONES		
	HUANCAVELICA			TAYACAJA			CHURCAMP			CASTROVIRREYNA			HUAYTARÁ			HUANCAVELICA		
	M/N	M/E	TOTAL	M/N	M/E	TOTAL	M/N	M/E	TOTAL	M/N	M/E	TOTAL	M/N	M/E	TOTAL	M/N	M/E	TOTAL
I. SISTEMA BANCARIO	6 554	1 682	8 237	0	0	0	0	0	0	0	0	0	0	0	0	6 554	1 682	8 237
Crédito	6 554	1 682	8 237	0	0	0	0	0	0	0	0	0	0	0	0	6 554	1 682	8 237
II. INSTITUCIONES DE MICROFINANZAS	20 474	1 165	21 640	5 813	193	6 006	479	0	479	137	0	137	308	0	308	27 211	1 358	28 570
Caja Municipal de Huancayo	10 500	793	11 293	0	0	0	0	0	0	0	0	0	0	0	0	10 500	793	11 293
Caja Municipal de Pisco	6 296	130	6 426	0	0	0	0	0	0	0	0	0	0	0	0	6 296	130	6 426
Caja Rural Libertadores de Ayacucho	2 739	242	2 981	0	0	0	0	0	0	0	0	0	0	0	0	2 739	242	2 981
Caja Rural Señor de Luren	0	0	0	0	0	0	0	0	0	137	0	137	308	0	308	445	0	445
Edpyme Confianza	940	0	940	5 813	193	6 006	479	0	479	0	0	0	0	0	0	7 232	193	7 425
TOTAL	27 029	2 848	29 877	5 813	193	6 006	479	0	479	137	0	137	308	0	308	33 766	3 041	36 806

FUENTE: SUPERINTENDENCIA DE BANCA Y SEGUROS - SBS

ELABORACIÓN: BCRP. Sucursal Huancayo. Departamento de Estudios Económicos.

ANEXO 15

**HUANCAVELICA: CARTERA PESADA DEL SISTEMA FINANCIERO
(En porcentajes)**

ENTIDADES FINANCIERAS	2 007										2 008		
	Mar	Abr	May	Jun	Jul	Ago	Sep	Oct	Nov	Dic	Ene	Feb	Mar
I. SISTEMA BANCARIO	0,0	0,0	0,0	0,0	0,0	0,0	0,0	0,0	0,0	0,0	0,0	0,0	0,0
Crédito	0,0	0,0	0,0	0,0	0,0	0,0	0,0	0,0	0,0	0,0	0,0	0,0	0,0
II. INSTITUCIONES DE MICROFINANZAS	8,0	8,1	7,0	7,0	6,2	6,3	6,2	5,9	5,4	5,1	5,5	6,1	6,1
Caja Municipal de Huancayo	4,4	4,7	4,3	4,2	4,0	4,1	3,8	3,7	3,4	2,5	3,1	3,5	3,1
Caja Municipal de Pisco	5,6	6,0	6,2	6,2	5,7	6,5	7,3	7,4	6,8	7,6	7,9	10,8	11,3
Caja Rural Libertadores de Ayacucho	24,2	24,4	20,7	22,1	22,3	21,8	20,8	19,4	17,4	17,0	17,6	17,3	18,9
Caja Rural Señor de Luren	-	-	-	-	-	-	-	-	-	-	-	-	-
Edpyme Confianza	7,6	7,1	5,2	5,4	2,3	2,0	2,1	1,9	2,2	2,1	2,2	2,1	2,1
TOTAL	6,7	6,8	5,8	5,9	5,2	5,1	5,0	4,8	4,4	4,1	4,3	4,7	4,8

FUENTE: SUPERINTENDENCIA DE BANCA Y SEGUROS - SBS

ELABORACIÓN: BCRP. Sucursal Huancayo. Departamento de Estudios Económicos.

ANEXO 16

HUANCAVELICA: MOROSIDAD EN LAS ENTIDADES FINANCIERAS UBICADAS POR PROVINCIAS – MARZO 2008
(En porcentajes)

ENTIDADES FINANCIERAS	MOROSIDAD										TOTAL MORA		
	HUANCAVELICA		TAYACAJA		CHURCAMP		CASTROVIRREYNA		HUAYTARÁ		HUANCAVELICA		
	M/N	M/E	M/N	M/E	M/N	M/E	M/N	M/E	M/N	M/E	M/N	M/E	TOTAL
I. SISTEMA BANCARIO	0,0	0,0	-	-	-	-	-	-	-	-	0,0	0,0	0,0
Crédito	0,0	0,0	-	-	-	-	-	-	-	-	0,0	0,0	0,0
II. INSTITUCIONES DE MICROFINANZAS	6,6	23,6	2,2	0,0	0,0	-	1,1	-	0,0	-	5,5	20,3	6,2
Caja Municipal de Huancayo	3,2	1,3	-	-	-	-	-	-	-	-	3,2	1,3	3,1
Caja Municipal de Pisco	10,9	27,7	-	-	-	-	-	-	-	-	10,9	27,7	11,3
Caja Rural Libertadores de Ayacucho	12,2	94,7	-	-	-	-	-	-	-	-	12,2	94,7	18,9
Caja Rural Señor de Luren	-	-	-	-	-	-	1,1	-	0,0	-	0,0	-	0,0
Edpyme Confianza	0,0	-	2,2	0,0	0,0	-	-	-	-	-	1,8	0,0	1,7
TOTAL	5,0	9,7	2,2	0,0	0,0	-	1,1	-	0,0	-	4,4	9,1	4,8

FUENTE: SUPERINTENDENCIA DE BANCA Y SEGUROS - SBS

ELABORACIÓN: BCRP. Sucursal Huancayo. Departamento de Estudios Económicos.