



BANCO CENTRAL DE RESERVA DEL PERÚ

SUCURSAL HUANCAYO

**SÍNTESIS ECONÓMICA DE AYACUCHO
NOVIEMBRE 2008**

DEPARTAMENTO DE ESTUDIOS ECONÓMICOS

CONTENIDO

RESEÑA INTRODUCTORIA	3
I. ACTIVIDAD PRODUCTIVA Y OTRAS	4
1.1. Producción	4
1.1.1. Producción Agropecuaria	4
1.1.2. Electricidad	8
1.1.3. Producción Minera	9
1.1.4. Construcción	11
1.2. Aspectos Laborales	11
1.3. Turismo	12
II. SECTOR EXTERNO	12
2.1. Exportaciones	12
III. FINANZAS PÚBLICAS	14
3.1. Gobierno Central	14
3.2. Gobierno Regional	15
3.3. Gobierno Local	17
3.4. Sociedad de Beneficencia Pública	19
IV. MONEDA Y CRÉDITO	20
4.1. Depósitos del Sistema Financiero	20
4.2. Crédito del Sistema Financiero	22
4.3. Crédito a la Pequeña y Microempresa	24
V. INFORMACIÓN ESTADÍSTICA	25
Anexo 1: Producción Agropecuaria	26
Anexo 2: Producción Eléctrica	27
Anexo 3: Producción Minera	28
Anexo 4: Ventas de cemento	29
Anexo 5: Empleo Formal Urbano en Empresas de 10 y más Trabajadores en Ayacucho	30
Anexo 6: Arribos por Categorías	31
Anexo 7: Exportaciones por grupo de productos	32
Anexo 8: Exportaciones por bloque económico y países	33
Anexo 9: Ingresos Corrientes del Gobierno Central	34
Anexo 10: Gastos del Gobierno Regional de Ayacucho: Según Naturaleza	35
Anexo 11: Gastos del Gobierno Regional de Ayacucho: Según Naturaleza y Unidad Ejecutora	35
Anexo 12: Gobierno Regional de Ayacucho: Programa de Inversiones	36
Anexo 13: Ingresos de la Municipalidad Provincial de Huamanga	37
Anexo 14: Gastos de la Municipalidad Provincial de Huamanga	37
Anexo 15: Ingresos de la Sociedad de Beneficencia Pública de Ayacucho	38
Anexo 16: Gastos de la Sociedad de Beneficencia Pública de Ayacucho	38
Anexo 17: Depósitos y Obligaciones del Sistema Financiero	39
Anexo 18: Depósitos en las Entidades Financieras Ubicadas por Provincias	40
Anexo 19: Crédito del Sistema Financiero al Sector Privado	41
Anexo 20: Crédito de las Entidades Financieras Ubicadas por Provincias	42
Anexo 21: Cartera Pesada del Sistema Financiero	43
Anexo 22: Morosidad en las Entidades Financieras Ubicadas por Provincias	44

DIRECCIÓN EN INTERNET

<http://www.bcrp.gob.pe>

RESEÑA INTRODUCTORIA

El indicador del Valor Bruto de Producción (VBP) cayó 2,3 por ciento con relación a noviembre de 2007, por la contracción de los sectores agropecuario, electricidad y construcción; contrarrestado parcialmente por la expansión de la minería. En lo que va del año, dicho indicador creció en 13,3 por ciento.

La menor producción agropecuaria (1,0 por ciento), se sustentó en el desempeño negativo de la actividad agrícola (15,7 por ciento).

La minería aumentó (14,2 por ciento), como resultado de la mayor extracción de cobre, plata y zinc.

La generación eléctrica de la región, retrocedió (14,2 por ciento), influida por la menor producción hidroeléctrica.

La actividad turística fue superior en 23,0 por ciento, debido al aumento del flujo de visitantes nacionales (21,8 por ciento) y extranjeros (66,8 por ciento).

El empleo en la ciudad de Ayacucho, fue inferior en 0,1 por ciento respecto al mes anterior, por la menor toma de mano de obra del sector industrial (17,0 por ciento), lo cual fue parcialmente compensado con la captación de personal por el sistema financiero (0,1 por ciento).

Las exportaciones de la región totalizaron US\$ 3,5 millones, nivel inferior en 41,1 por ciento a las de noviembre de 2007,

explicado por las menores ventas de productos mineros, como zinc y plomo a países de Asia.

Los ingresos recaudados por el Gobierno Central sumaron S/. 2,7 millones, nivel menor en 7,1 por ciento respecto a noviembre del año pasado, explicado por la disminución en las captaciones de IGV (25,1 por ciento).

La ejecución de gastos del Gobierno Regional de Ayacucho, fue mayor en 6,6 por ciento respecto a noviembre del año pasado, situándose en S/. 54,5 millones, por los mayores egresos corrientes (0,6 por ciento) y de capital (18,2 por ciento).

El sistema financiero mantuvo su dinamismo, registrándose incrementos tanto en depósitos como en préstamos (32,6 y 69,3 por ciento, respectivamente), con relación a noviembre de 2007. En cuanto a la participación en el mercado financiero, el Banco de Crédito lideró en depósitos y colocaciones (34,5 y 31,3 por ciento, respectivamente).

Los créditos del sistema financiero ascendieron a S/. 277,8 millones al cierre de noviembre, orientándose principalmente a financiar las actividades comerciales y de servicios.

La morosidad a fines de mes fue de 2,2 por ciento, inferior en 0,3 puntos porcentuales respecto a noviembre del año pasado.

I. ACTIVIDAD PRODUCTIVA

1.1 Producción

El indicador del Valor Bruto de Producción (VBP) en la Región Ayacucho cayó 2,3 por ciento respecto a noviembre de 2007, ante la disminución del sector agropecuario (1,0 por ciento), electricidad (14,2 por ciento) y construcción (8,7 por

ciento) contrarrestado parcialmente por el aumento de minería (14,2 por ciento).

En lo que va del año, el VBP acumulado creció 13,3 por ciento, impulsado por el crecimiento de los sectores agropecuario, minería y construcción.

CUADRO Nº 1
VALOR BRUTO DE PRODUCCIÓN
(Variación real 1/)

	NOVIEMBRE	ENERO – NOVIEMBRE
	2008	2008
Agropecuario	-1,0	15,7
Electricidad	-14,2	-5,3
Minería	14,2	15,4
Construcción	-8,7	6,7
VBP	-2,3	13,3

1/ Respecto al mismo mes o período del año anterior, a precios de 1994
Elaboración: BCRP, Sucursal Huancayo. Dpto. de Estudios Económicos

1.1.1 Producción Agropecuaria

La producción agropecuaria fue inferior en 1,0 por ciento, debido al comportamiento negativo que observó el subsector agrícola (15,7 por ciento).

De forma contraria, entre enero y noviembre, el sector se expandió en 15,7 por ciento, sustentado en el desenvolvimiento favorable de los subsectores agrícola (22,8 por ciento) y pecuario (7,3 por ciento).

GRÁFICO Nº 1
VALOR BRUTO DE PRODUCCIÓN AGROPECUARIA
(Variación real 1/)

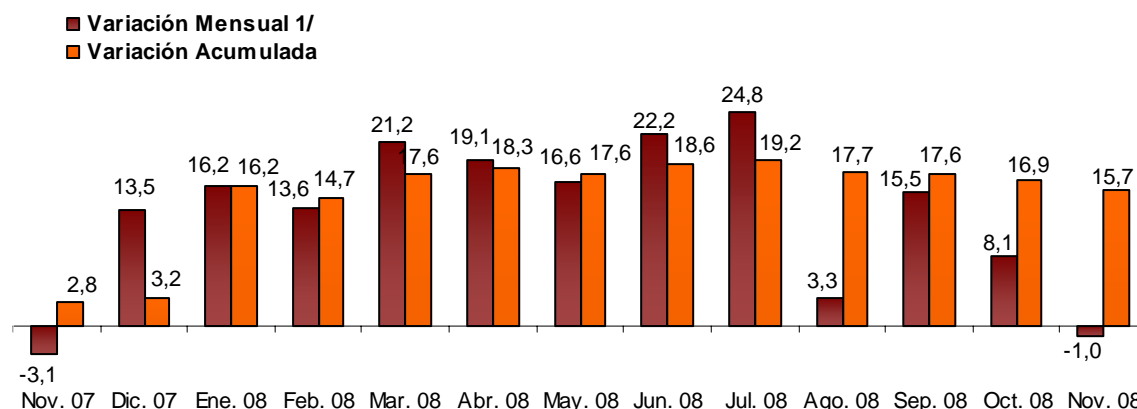

1/ Respecto a similar mes del año anterior.

ELABORACIÓN: BCRP, Sucursal Huancayo. Departamento de Estudios Económicos

CUADRO N° 2
VALOR BRUTO DE PRODUCCIÓN AGROPECUARIO
(Variación real 1/)

SUB SECTOR	NOVIEMBRE		ENERO – NOVIEMBRE	
	2007	2008	2007	2008
Agrícola	-11,3	-15,7	-2,1	22,8
Pecuario	-0,4	3,2	9,2	7,3
Sector Agropecuario	-3,1	-1,0	2,8	15,7

1/ Respecto al mismo mes o periodo del año anterior

FUENTE: Ministerio de Agricultura – Ayacucho

ELABORACIÓN: BCRP, Sucursal Huancayo. Departamento de Estudios Económicos

Sub Sector Agrícola

El subsector disminuyó 15,7 por ciento respecto a noviembre de 2007, explicado por la contracción en cacao (100,0 por ciento), yuca (8,3 por ciento) y tuna (78,3 por ciento), debido a las menores cosechas y bajos rendimientos. No obstante a ello, se observó incrementos en arveja grano verde (237,8 por ciento), cebada grano (257,1 por ciento) y trigo (22,2 por ciento), por la buena cotización en chacra y mayor demanda para programas sociales.

De otro lado, en lo que va del año, la producción se expandió 22,8 por ciento, resultado en el que incidió el buen comportamiento climático que favoreció el normal desarrollo fenológico de los cultivos, obteniéndose mejores

rendimientos en los principales cultivos, a diferencia del año pasado, en que una fuerte helada en febrero ocasionó una pérdida significativa de áreas instaladas y en los rendimientos. Cabe resaltar que, en este resultado también influyó el apoyo del MINAG mediante dotación de semillas, fertilizantes y asistencia técnica a los agricultores.

Por cultivos, destacaron papa (47,8 por ciento) por mayores cosechas y mejores rendimientos; olluco (63,3 por ciento) por aumento de cosechas, motivado por los buenos precios pagados en Lima; y cebada (27,7 por ciento) por la mayor demanda de los programas sociales, puesto que de este cultivo se obtiene el morón.

GRÁFICO N° 2
VALOR BRUTO DE PRODUCCIÓN AGRÍCOLA
(Variación real 1/)

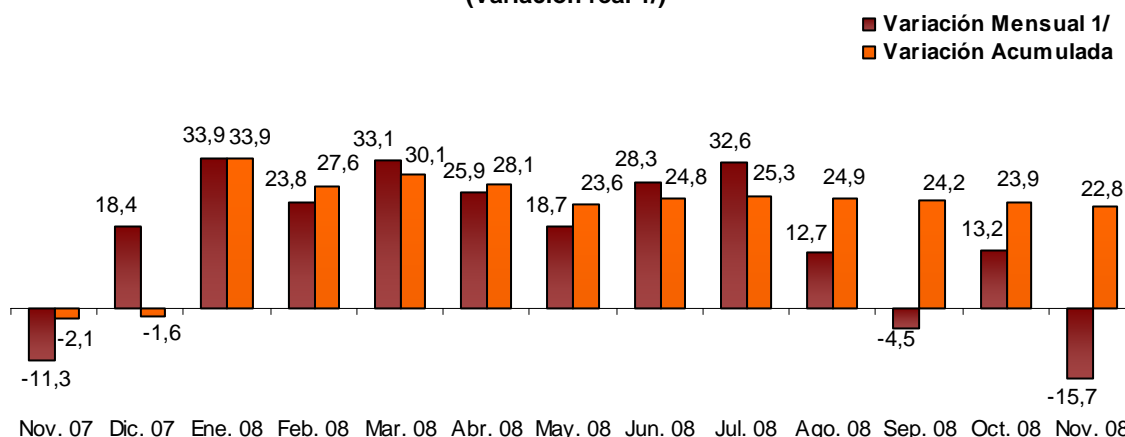

1/ Respecto a similar mes del año anterior.

ELABORACIÓN: BCRP, Sucursal Huancayo. Departamento de Estudios Económicos

CUADRO N° 3
PRODUCCIÓN DE PRINCIPALES PRODUCTOS AGRÍCOLAS 1/
(EN TM)

CULTIVOS	NOVIEMBRE			ENERO – NOVIEMBRE		
	2007	2008	Var. %	2007	2008	Var. %
Arveja grano seco	0	1	-	2 822	3 442	22,0
Arveja grano verde	37	125	237,8	2 531	3 093	22,2
Avena forrajera	0	0	-	18 974	23 042	21,4
Cacao	51	0	- 100,0	6 238	5 937	- 4,8
Café	0	0	-	4 435	4 657	5,0
Cebada grano	14	50	257,1	10 458	13 352	27,7
Haba grano seco	0	0	-	3 998	5 321	33,1
Maíz amiláceo	0	0	-	13 912	15 819	13,7
Maíz choclo	55	70	27,3	6 216	6 492	4,4
Oca	0	0	-	3 755	6 085	62,0
Olluco	0	0	-	6 711	10 961	63,3
Papa	476	493	3,6	165 766	245 034	47,8
Trigo	99	121	22,2	9 247	9 790	5,9
Tuna	157	34	- 78,3	14 074	12 776	- 9,2
Yuca	831	762	- 8,3	7 654	8 895	16,2

1/ Cifras Preliminares

FUENTE: Ministerio de Agricultura – Ayacucho

ELABORACIÓN: BCRP, Sucursal Huancayo. Departamento de Estudios Económicos

GRÁFICO N° 3
PARTICIPACIÓN EN EL VBP AGRÍCOLA
(Enero - Noviembre 2008/)

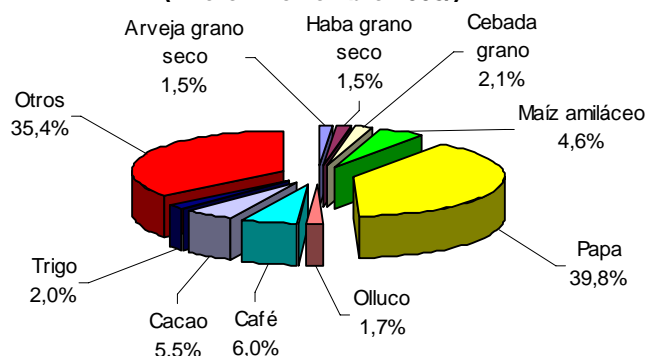

ELABORACIÓN: BCRP, Sucursal Huancayo. Departamento de Estudios Económicos

CUADRO N° 4
PRECIOS EN CHACRA DE PRINCIPALES CULTIVOS
(En nuevos soles por Kg.)

CULTIVOS	NOVIEMBRE		Var. %
	2007	2008	
Arveja grano verde	0,82	1,36	65,9
Fríjol grano seco	1,95	3,80	94,9
Maíz choclo	0,77	1,49	93,5
Papa	0,47	1,11	136,2
Trigo	0,87	1,75	101,1

FUENTE: Ministerio de Agricultura – Ayacucho

ELABORACIÓN: BCRP, Sucursal Huancayo. Departamento de Estudios Económicos

Siembras

La superficie instalada fue inferior en 28,4 por ciento respecto a noviembre del año pasado, alcanzando 20 599 hectáreas, debido al retraso de las precipitaciones pluviales. Entre los cultivos que registraron menores instalaciones se encuentran maíz amiláceo (31,5 por ciento), cebada grano (44,2 por ciento), arveja grano seco (39,8 por ciento) y papa (6,9 por ciento). Al respecto, se espera que en diciembre se regularicen las lluvias, aunque todavía hay posibilidad de seguir instalando cultivos hasta mediados de enero del próximo año (principalmente cereales).

En el acumulado, las siembras cayeron en 15,2 por ciento, destacando los mismos cultivos que se indicaron anteriormente, influido también por el comportamiento climático inestable, con esporádicas

precipitaciones pluviales que han retrasado las siembras a lo largo de la campaña. Es de especial mención, el caso del maíz amiláceo, puesto que si no se regularizan las lluvias en el transcurso del siguiente mes, se corre el riesgo de que se pierdan las plantaciones. Cabe resaltar que, en general, estas siembras llamadas de campaña grande, se ejecutaron en zonas de secano, por lo que es vital las precipitaciones pluviales para su ejecución.

Es de precisar que, a todo ello se suma los aún elevados precios de las semillas, mano de obra, y fertilizantes, como el fosfato diamónico y urea, cuyas cotizaciones se incrementaron en 93,5 y 72,8 por ciento, situándose una bolsa de 50 Kg. en S/. 207 y S/. 147, respectivamente.

**CUADRO N° 5
SUPERFICIE SEMBRADA 1/
(Has)**

CULTIVOS	NOVIEMBRE		CAMPAÑA AGRÍCOLA 2/	
	2007	2008	2007/2008	2008/2009
CULTIVOS TRANSITORIOS	28 760	20 559	58 064	49 225
Arveja grano seco	1 927	1 161	2 634	1 948
Arveja grano verde	232	124	929	917
Cebada grano	3 210	1 790	3 751	2 132
Haba grano seco	2 096	1 490	5 242	4 566
Maíz amiláceo	7 445	5 102	15 404	13 237
Maíz choclo	349	119	1 171	1 169
Oca	277	180	1 372	1 260
Olluco	726	541	2 363	2 092
Papa	6 898	6 421	13 511	12 464
Trigo	2 007	1 326	2 167	1 563
Yuca	106	101	693	474
Otros	3 487	2 204	8 827	7 403
CULTIVOS PERMANENTES	28	40	119	113
Cacao	0	0	24	0
Café	0	0	8	0
Tuna	0	1	3	2
Otros	28	39	84	111
TOTAL	28 788	20 599	58 183	49 338

1/ Cifras preliminares

2/ De agosto a noviembre

FUENTE: Ministerio de Agricultura – Ayacucho

ELABORACIÓN: BCRP, Sucursal Huancayo. Departamento de Estudios Económicos

Sub Sector Pecuario

La actividad pecuaria fue superior en 3,2 por ciento, debido a la mayor producción de carne de vacuno (2,5 por ciento), ovino (4,0 por ciento) y leche de vacuno (37,3 por ciento), debido a la mayor demanda local y de Lima.

En el acumulado anual, aumentó 7,3 por ciento con relación a similar lapso del año pasado; resultado en que incidió el incremento de la producción de carne de vacuno (4,0 por ciento) y leche de vacuno (14,5 por ciento).

**CUADRO N° 6
PRODUCCIÓN PECUARIA
(TM.)**

ESPECIES	NOVIEMBRE			ENERO – NOVIEMBRE		
	2007	2008	Var. %	2007	2008	Var. %
Carne de vacuno	1 362,0	1 395,9	2,5	11 163,4	11 612,7	4,0
Carne de porcino	373,0	332,9	-10,8	2 828,5	2 913,4	3,0
Carne de ovino	364,0	378,6	4,0	2 448,2	2 776,5	13,4
Carne de ave	66,0	51,6	-21,8	519,0	495,1	-4,6
Lana de ovino	3,8	2,4	-36,6	428,5	323,1	-24,6
Leche de vacuno	339,9	466,8	37,3	24 544,8	28 113,7	14,5

FUENTE: Ministerio de Agricultura – Ayacucho
ELABORACIÓN: BCRP, Sucursal Huancayo. Dep. De Est. Económicos

**GRÁFICO N° 4
PARTICIPACIÓN EN EL VBP PECUARIO
Enero – Noviembre 2008**

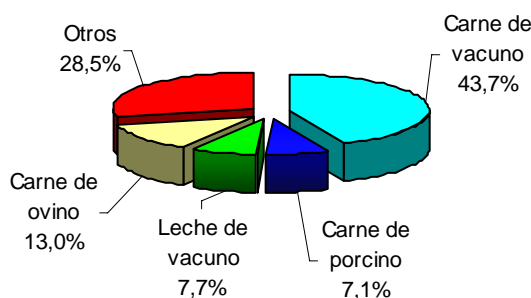

**GRÁFICO N° 5
VALOR BRUTO DE PRODUCCIÓN PECUARIA
(Variación real 1/)**

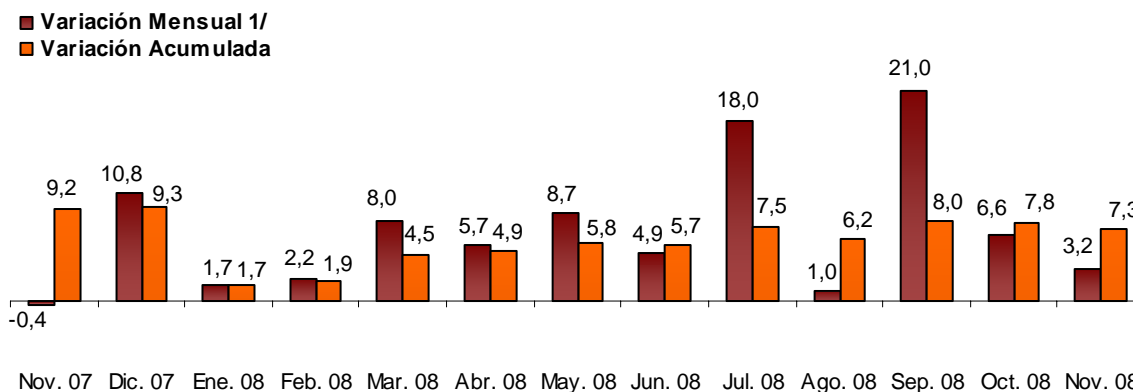

1/ Respecto a similar mes del año anterior.

ELABORACIÓN: BCRP, Sucursal Huancayo. Departamento de Estudios Económicos

1.1.2 Electricidad

La generación eléctrica de la región, disminuyó 14,2 por ciento respecto a noviembre del año anterior, influido por la menor producción de la empresa Electrocentro (14,1 por ciento).

De igual modo, en lo que va del año, la generación cayó 5,3 por ciento, con relación a igual periodo del año pasado.

**CUADRO N° 7
PRODUCCIÓN DE ELECTRICIDAD 1/
Megavatios Hora (MWH)**

EMPRESA GENERADORA	NOVIEMBRE			ENERO - NOVIEMBRE		
	2007	2008	Var. %	2007	2008	Var. %
Electro Sur Medio	3	2	- 20,7	56	29	-49,2
Electrocentro	1 227	1 053	- 14,1	15 321	14 538	-5,1
TOTAL 1/	1 230	1 056	- 14,2	15 377	14 567	-5,3

1/ Variación en términos reales, a precios de 1994

FUENTE: OSINERGMIN

ELABORACIÓN: BCRP, Sucursal Huancayo. Departamento de Estudios Económicos

**GRÁFICO N° 6
PRODUCCIÓN DE ELECTRICIDAD
(Megavatios Hora)**

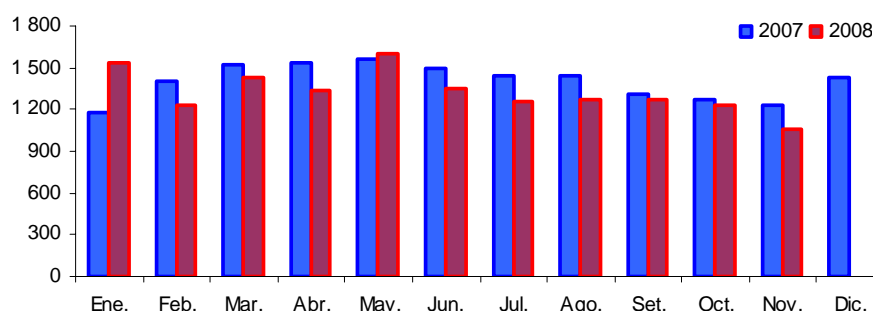

ELABORACIÓN: BCRP, Sucursal Huancayo. Departamento de Estudios Económicos

1.1.3 Producción Minera

La producción minera se expandió 14,2 por ciento, por la mayor extracción de cobre (57,1 por ciento), plata (136,1 por ciento) y zinc (1,0 por ciento), lo que contrarrestó la disminución registrada en oro (32,0 por ciento) y plomo (34,8 por ciento).

En lo que va del año, la producción aumentó 15,4 por ciento, sustentado por la mayor extracción de plata (292,9 por ciento) y zinc (4,1 por ciento).

**CUADRO N° 8
PRODUCCIÓN MINERA METÁLICA 1/
Contenido Fino**

	NOVIEMBRE			ENERO - NOVIEMBRE		
	2007	2008	Var. %	2007	2008	Var. %
Cobre (T.M.F.)	35	55	57,1	487	384	-21,1
Oro (KG.F.)	304	207	- 32,0	2 716	2 119	-22,0
Plata (KG.F.)	10 131	23 922	136,1	31 359	123 213	292,9
Plomo (T.M.F.)	660	430	- 34,8	5 475	6 539	19,4
Zinc (T.M.F.)	1 665	1 681	1,0	18 655	19 426	4,1
TOTAL 1/			14,2			15,4

1/ Variación en términos reales, a precios de 1994

FUENTE: DGM/DPM/ Estadística Minera.

ELABORACIÓN: BCRP, Sucursal Huancayo. Departamento de Estudios Económicos

GRÁFICO N° 7
VALOR BRUTO DE PRODUCCIÓN MINERA
(Variación real 1/)

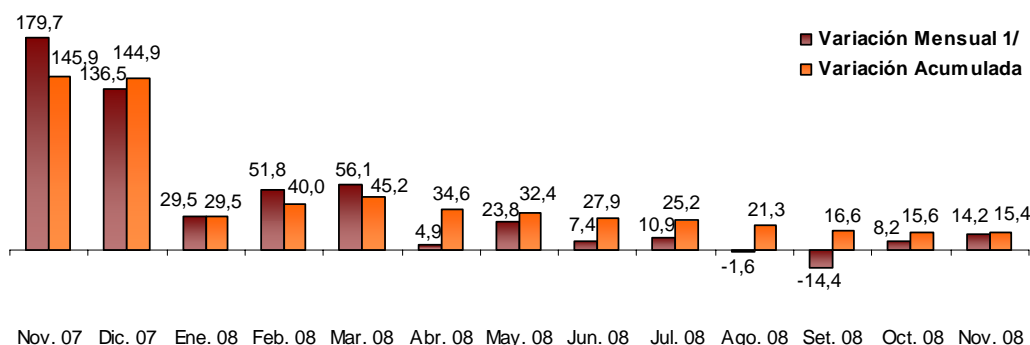

1/ Respecto a similar mes del año anterior.

ELABORACIÓN: BCRP, Sucursal Huancayo. Departamento de Estudios Económicos

Entre enero y noviembre, destacaron por su contribución al VBP minero, el oro y la plata, con una participación de 36,0 y 29,2 por ciento, respectivamente. En el caso de la plata, destacó Minera Suyamarca; mientras que Dynacor del Perú en la producción de oro.

Cabe mencionar que, la cotización internacional del oro disminuyó 5,5 por ciento, pasando de US\$ 806,3 la onza troy en noviembre del año pasado a US\$ 762,2 en su similar del presente año, ante la incertidumbre internacional.

GRÁFICO N° 8
PARTICIPACIÓN EN EL VBP MINERO
(Enero - Noviembre 2008)



GRÁFICO N° 9
PRODUCCIÓN DE ORO POR EMPRESAS
(Enero - Noviembre 2008)



ELABORACIÓN: BCRP, Sucursal Huancayo. Departamento de Estudios Económicos

GRÁFICO N° 10
PRODUCCIÓN DE ORO Y COTIZACIÓN INTERNACIONAL

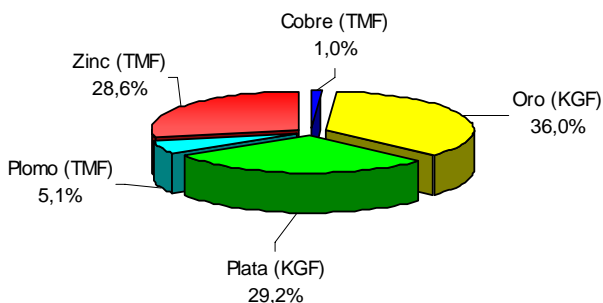
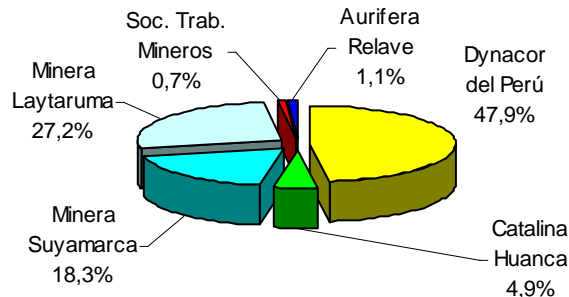
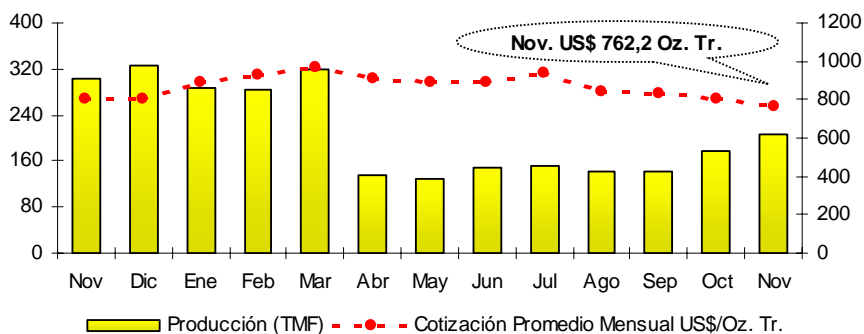

ELABORACIÓN: BCRP, Sucursal Huancayo. Departamento de Estudios Económicos

1.1.4 Construcción

El indicador del sector, medido a través de las ventas de cemento, fue menor en 8,7 por ciento con relación a noviembre del año anterior.

En lo que va del año, el sector aumentó 6,8 por ciento, sustentado en la inversión en infraestructura pública, así como en el mejoramiento de viviendas de particulares.

**GRÁFICO N° 11
VENTAS DE CEMENTO
TM**

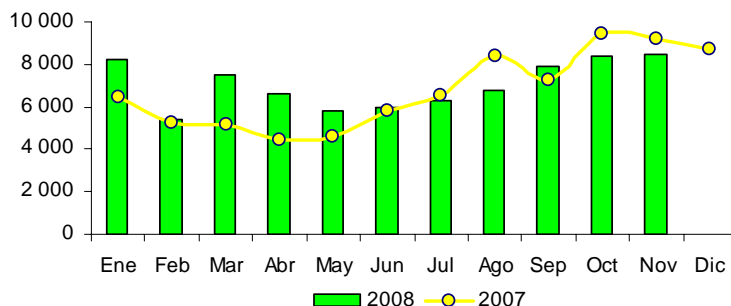

ELABORACIÓN: BCRP, Sucursal Huancayo. Departamento de Estudios Económicos

**CUADRO N° 9
INDICADORES DEL SECTOR CONSTRUCCIÓN 1/**

	NOVIEMBRE			ENERO - NOVIEMBRE		
	2007	2008	Var. %	2007	2008	Var. %
Ventas de cemento (TM)	9 230	8 431	-8,7	72 412	77 318	6,8
SECTOR 1/			-8,7			6,8

1/ Variación en términos reales, a precios de 1994

FUENTE: Cemento Andino.

ELABORACIÓN: BCRP, Sucursal Huancayo. Departamento de Estudios Económicos

1.2 Aspectos Laborales

El empleo mensual en la ciudad de Ayacucho, disminuyó 0,1 por ciento respecto al mes anterior, debido a la menor toma de mano de obra del sector industria (17,0 por ciento); contrarrestado

parcialmente por el comportamiento positivo de servicios (0,5 por ciento). En este último caso, por la captación de personal por el sistema financiero.

**GRAFICO N° 12
AYACUCHO: EMPLEO FORMAL URBANO EN EMPRESAS DE 10 A MÁS
TRABAJADORES 1/**

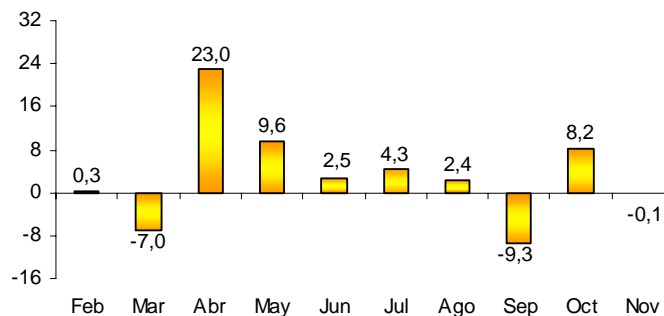

1/ Variación mensual respecto al mes anterior.

FUENTE: MTPE

ELABORACIÓN: BCRP. Sucursal Huancayo. Departamento de Estudios Económicos

**CUADRO N° 10
AYACUCHO: DISTRIBUCIÓN Y VARIACIÓN DEL EMPLEO SEGÚN SECTORES
ECONÓMICOS, NOVIEMBRE 2008**

SECTOR ECONÓMICO	DISTRIBUCIÓN PORCENTUAL 1/	VAR. % MENSUAL 2/
Extractivo	-	-
Industria	2,7%	-17,0
Comercio	6,3%	0,9
Transportes y Comunicaciones	2,9%	0,0
Servicios	88,1%	0,5
TOTAL	100,0%	-0,1

1/ Al mes de noviembre de 2008.

2/ Variación del empleo del presente mes respecto al mes anterior.

Nota: El sector Servicios incluye a la sub rama Electricidad, Gas y Agua.

FUENTE: MTPE – DNPEFP

1.3 Turismo

Las visitas turísticas a la región se incrementaron 23,0 por ciento con relación a noviembre del año anterior, influido por los mayores arribos nacionales (21,8 por ciento) y extranjeros (66,8 por ciento).

Las visitas en lo que va del año, crecieron en 5,8 por ciento, sustentado en los mayores arribos nacionales y extranjeros.

**CUADRO N° 11
ARRIBOS A ESTABLECIMIENTOS DE HOSPEDAJE**

	NOVIEMBRE			ENERO – NOVIEMBRE		
	2007	2008	Var. %	2007	2008	Var. %
Nacionales	9 848	12 228	21,8	114 918	122 130	5,6
Extranjeros	283	493	66,8	3 448	3 801	9,2
TOTAL	10 131	12 721	23,0	118 366	125 931	5,8

FUENTE: Mincetur Ayacucho

ELABORACIÓN: BCRP, Sucursal Huancayo. Departamento de Estudios Económicos

II. SECTOR EXTERNO

2.1 Exportaciones

Las exportaciones de la región totalizaron US\$ 3,5 millones, nivel inferior en 41,1 por ciento con relación a noviembre del año anterior, debido a las menores ventas de productos tradicionales (79,9 por ciento) como zinc y plomo a países de Asia.

De otro lado, el valor de los embarques de los no tradicionales se incrementaron en 1 535,3 por ciento, influido por la venta

de tara y semillas de tara a Europa y Asia, así como café y fibra de vicuña a Europa.

En el acumulado, las ventas externas fueron superiores en 58,5 por ciento respecto a similar periodo de 2007, pasando de US\$ 44,3 millones a US\$ 70,2 millones, sustentado en las ventas de tradicionales, como: cacao, café, cobre, plomo y zinc; y no tradicionales, como: tara, semillas de tara, fibra de vicuña y elaborados curtientes.

GRÁFICO N° 13
ESTRUCTURA DE EXPORTACIONES POR GRUPO DE PRODUCTOS

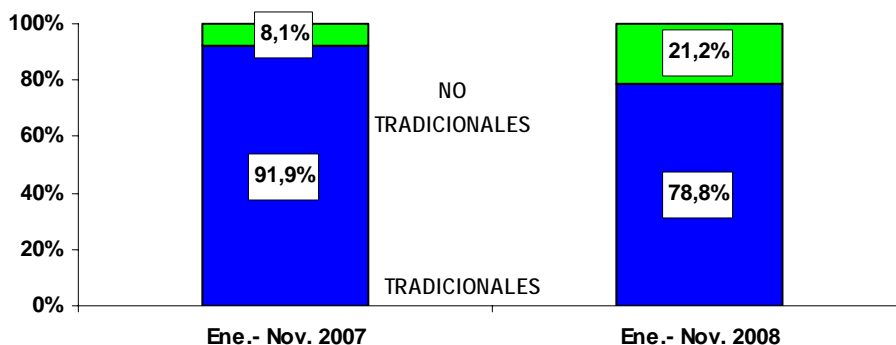

ELABORACIÓN: BCRP, Sucursal Huancayo. Departamento de Estudios Económicos

CUADRO N° 12
EXPORTACIONES POR GRUPO DE PRODUCTOS 1/
(Valor FOB en miles de US\$)

	NOVIEMBRE			ENERO – NOVIEMBRE		
	2007	2008	Var.%	2007	2008	Var.%
PRODUCTOS TRADICIONALES	5 865	1 177	-79,9	40 667	55 272	35,9
Agrícolas	317	589	85,7	3 984	5 830	46,3
Mineros	5 548	588	-89,4	36 683	49 442	34,8
PRODUCTOS NO TRADICIONALES	144	2 361	1 535,3	3 603	14 881	313,0
Agropecuarios	123	1 724	1 304,5	2 575	12 780	396,2
Textil	0	608	-	677	712	5,2
Químicos	0	29	-	295	514	74,4
Otros No Tradicionales 2/	22	0	-100,0	56	875	1466,1
TOTAL	6 009	3 538	-41,1	44 270	70 153	58,5

1/ Información preliminar

2/ Prendas de vestir y otros.

FUENTE: SUNAT. www.sunat.gob.pe

ELABORACIÓN: BCRP, Sucursal Huancayo. Departamento de Estudios Económicos

Respecto a la composición exportable de la región, sobresalió la participación de los productos tradicionales con un 78,8 por ciento entre enero y noviembre de 2008, menor al nivel registrado en similar lapso del año anterior (91,9 por ciento), debido al impulso que tomaron las exportaciones de productos no tradicionales.

En cuanto a destinos de exportación, destacaron en lo que va del año, China y Korea, a los que se embarcaron el 30,8 y 19,1 por ciento de las exportaciones, compuestos principalmente de minerales (cobre, zinc y plomo) y no tradicionales (tara y semilla de tara).

CUADRO N° 13
PRINCIPALES PAISES DE DESTINO Y PRINCIPAL PRODUCTO EXPORTADO
(Enero - Noviembre 2008)

PAÍS	% DEL TOTAL	PRODUCTO
China	30,8	Cobre, plomo, zinc
Republica de Korea	19,1	Zinc, plomo, tara
Finlandia	15,7	Cobre
Bélgica - Luxemburgo	5,1	Cacao, café, tara, curtientes
Alemania	4,8	Café, curtientes, tara
Italia	3,8	Fibra de vicuña, tara, curtientes
India	3,1	Zinc, curtientes, tara
Brasil	2,9	Zinc, tara, semillas
Otros países	14,7	Zinc, oro, café, tara, semillas
TOTAL	100,0	

ENTE: SUNAT. www.sunat.gob.pe

ABORACIÓN: BCRP, Sucursal Huancayo. Departamento de Estudios Económicos

GRÁFICO N° 14
PRINCIPALES DESTINOS DE EXPORTACIÓN
Enero - Noviembre 2008

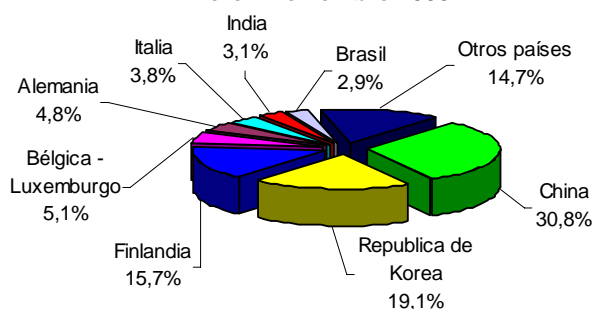

ELABORACIÓN: BCRP, Sucursal Huancayo. Departamento de Estudios Económicos

III. FINANZAS PÚBLICAS

3.1. Gobierno Central

Los ingresos corrientes del Gobierno Central totalizaron S/. 2,7 millones, nivel menor en 7,1 por ciento con relación a noviembre del año pasado, como efecto de la disminución de las captaciones del IGV (25,1 por ciento), no obstante a una mayor recaudación del Impuesto a la Renta (13,4 por ciento).

Entre enero y noviembre, la recaudación acumuló S/. 30,5 millones, mayor en 25,5 por ciento a lo registrado en similar periodo del año anterior, debido principalmente al incremento en la recaudación por Impuesto a la Renta (43,9 por ciento) e IGV (10,3 por ciento).

CUADRO N° 14
INGRESOS CORRIENTES DEL GOBIERNO CENTRAL
(En miles de nuevos soles)

CONCEPTO	NOVIEMBRE			ENERO - NOVIEMBRE		
	2007	2008	Var. % 1/	2007	2008	Var. % 1/
I. INGRESOS TRIBUTARIOS	2 732	2 716	- 6,9	22 916	30 444	25,7
1. Impuesto a la Renta	1 180	1 430	13,4	10 512	15 985	43,9
Personas Naturales	294	358	14,1	3 073	3 946	21,5
Personas Jurídicas	874	1 045	12,0	6 807	10 829	50,5
Regularización	12	26	98,2	632	1 210	81,3
2. Impuesto a la Importación	0	0	-	0	0	-
3. Impuesto General a las Ventas (IGV)	1 279	1 023	- 25,1	9 832	11 459	10,3
Operaciones Internas	1 279	1 023	- 25,1	9 832	11 459	10,3
Operaciones Externas	0	0	-	0	0	-
4. Impuesto Selectivo al Consumo (ISC)	4	5	20,8	44	45	- 2,4
5. Otros Ingresos Tributarios	269	259	- 9,9	2 528	2 954	10,6
6. Devoluciones	0	0	-	- 1	0	-
II. INGRESOS NO TRIBUTARIOS	14	7	- 50,0	85	61	- 31,7
TOTAL	2 746	2 723	- 7,1	23 000	30 505	25,5

1/ Variación en términos reales

FUENTE: Superintendencia Nacional de Administración Tributaria – SUNAT

ELABORACIÓN: BCRP, Sucursal Huancayo. Departamento de Estudios Económicos

GRÁFICO N° 15
RECAUDACIÓN TRIBUTARIA MENSUAL
(En miles de nuevos soles)

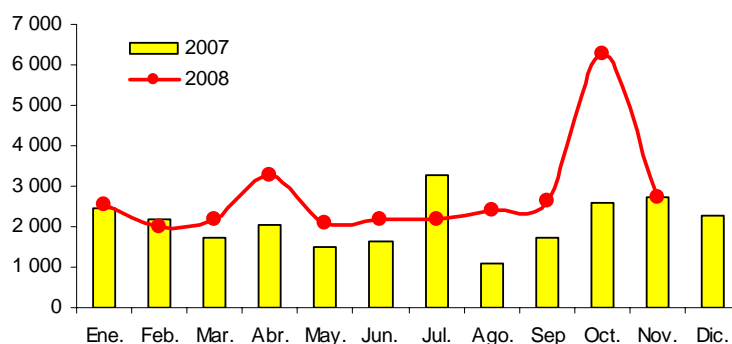

ELABORACIÓN: BCRP, Sucursal Huancayo. Departamento de Estudios Económicos

3.2. Gobierno Regional

El gasto ejecutado por el Gobierno Regional, sumó S/ 54,5 millones, lo que significó un incremento de 6,6 por ciento respecto a noviembre del año pasado, como resultado de los mayores egresos corrientes (0,6 por ciento) y de capital (18,2 por ciento). En el último caso, las inversiones pasaron de S/ 16,2 millones a S/. 20,5 millones. En la

ejecución del presupuesto mensual, los egresos de capital tuvieron una participación de 37,6 por ciento, porcentaje mayor a noviembre de 2007 en que alcanzó el 33,9 por ciento.

Entre enero y noviembre, los gastos ejecutados disminuyeron 1,4 por ciento, alcanzando S/. 437,5 millones.

CUADRO N° 15
GASTOS DEL GOBIERNO REGIONAL
(En miles de nuevos soles)

	NOVIEMBRE			ENERO – NOVIEMBRE		
	2007	2008	Var. % 1/	2007	2008	Var. % 1/
GASTOS CORRIENTES	31 660	34 012	0,6	325 169	352 533	2,6
Pers. y Oblig. Sociales	24 527	23 836	-9,0	253 705	265 285	-1,1
Obligaciones Previsionales	3 239	3 234	-6,5	37 431	37 521	-5,2
Bienes y Servicios	3 629	6 342	63,7	30 486	45 962	42,6
Otros Gastos Corrientes	266	600	111,0	3 548	3 765	0,4
GASTOS DE CAPITAL	16 272	20 528	18,2	94 713	84 925	-15,2
Inversiones	16 189	20 477	18,5	93 189	82 449	-16,3
Otros Gastos de Capital	84	50	-43,5	1 524	2 476	53,6
TOTAL	47 933	54 540	6,6	419 882	437 458	-1,4

1/ Variación en términos reales

FUENTE: Gobierno Regional de Ayacucho

ELABORACIÓN: BCRP, Sucursal Huancayo. Departamento de Estudios Económicos

La fuente de financiamiento del gasto, provino principalmente de las transferencias del Gobierno Central (Recursos Ordinarios) y de las

Donaciones y Transferencias, los cuales representaron el 87,1 y el 5,6 por ciento del gasto total, respectivamente.

CUADRO N° 16
GASTOS DEL GOBIERNO REGIONAL POR FUENTE DE FINANCIAMIENTO
(En miles de nuevos soles)

FUENTES	NOVIEMBRE			ENERO – NOVIEMBRE		
	2007	2008	Var. % 1/	2007	2008	Var. % 1/
Recursos Ordinarios	38 468	47 486	15,6	354 611	391 263	4,4
Recursos Directamente Recaudados	651	960	38,1	8 890	6 199	- 34,0
Canon y Sobrecanon	3 276	3 022	- 13,6	15 038	14 571	- 8,3
Donaciones y Transferencias	5 537	3 071	- 48,0	41 343	25 425	- 41,8
TOTAL	47 933	54 540	6,6	419 882	437 458	- 1,4

1/ Variación en términos reales

FUENTE: Gobierno Regional de Ayacucho

ELABORACIÓN: BCRP, Sucursal Huancayo. Departamento de Estudios Económicos

Las inversiones ejecutadas por el Gobierno Regional crecieron en 18,5 por ciento con relación a noviembre del año pasado, por la ejecución de obras en sectores como transportes (38,5 por ciento), agricultura (12,4 por ciento) y educación y cultura (714,7 por ciento).

En el acumulado, las inversiones disminuyeron 16,3 por ciento, alcanzando

S/. 82,4 millones, monto que se destinó principalmente a transportes en la construcción de la carretera San José - Chaimacota y del Terminal Terrestre Interdepartamental; agricultura, en obras como el proyecto de irrigación Río Cachi y la construcción del canal de irrigación Angascocha – Chumpi - Yaurihuirí; y energía y recursos minerales, en proyectos de electrificación rural.

CUADRO N° 17
INVERSIÓN DEL GOBIERNO REGIONAL POR SECTORES
(En miles de nuevos soles)

SECTORES	NOVIEMBRE			ENERO – NOVIEMBRE		
	2007	2008	Var. % 1/	2007	2008	Var. % 1/
Administración y Planeamiento	269	690	140,4	2 241	3 568	50,6
Agraria	5 890	7 065	12,4	38 122	19 332	- 52,0
Protección y Previsión Social	671	57	- 92,1	2 338	223	- 91,0
Defensa y Seguridad Nacional	0	917	-	0	4 408	-
Educación y Cultura	218	1 895	714,7	3 690	10 158	160,4
Energía y Recursos Minerales	2 308	215	- 91,3	11 633	7 686	- 37,5
Industria, Comercio y Servicios	111	336	182,7	511	1 761	225,7
Pesca	0	0	-	0	0	-
Salud y Saneamiento	2 279	2 732	12,3	4 504	5 315	11,6
Trabajo	0	0	-	0	0	-
Transportes	4 442	6 570	38,5	29 580	29 334	- 6,2
Vivienda y Desarrollo Urbano	0	0	-	570	665	10,4
TOTAL	16 189	20 477	18,5	93 189	82 449	- 16,3

1/ variación en términos reales

FUENTE: Gobierno Regional de Ayacucho

ELABORACIÓN: BCRP, Sucursal Huancayo. Departamento de Estudios Económicos

GRÁFICO N° 16
DISTRIBUCIÓN DE LA INVERSIÓN DEL GOBIERNO REGIONAL
Enero - Noviembre 2008

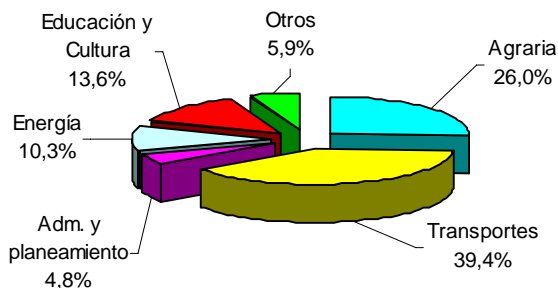

ELABORACIÓN: BCRP, Sucursal Huancayo. Departamento de Estudios Económicos

3.3. Gobierno Local

Los ingresos de la Municipalidad Provincial de Huamanga totalizaron S/. 2,3 millones, nivel superior en 8,6 por ciento respecto a noviembre de 2007, por los mayores ingresos corrientes (27,1 por ciento) por concepto de tasas, rentas de la propiedad, multas y sanciones.

Asimismo, en lo que va del año, los ingresos totales registraron un aumento de 44,3 por ciento por mayores captaciones propias (31,2 por ciento), transferencias centrales (59,4 por ciento) y mayores saldos de balance del año anterior (16,4 por ciento).

CUADRO N° 18
INGRESOS DE LA MUNICIPALIDAD PROVINCIAL DE HUAMANGA
(En miles de nuevos soles)

	NOVIEMBRE			ENERO - NOVIEMBRE		
	2007	2008	Var. % 1/	2007	2008	Var. % 1/
INGRESOS CORRIENTES	741	987	27,1	8 390	11 635	31,2
Impuestos	151	208	41,8	1 388	2 205	50,3
Tasas	190	255	4,9	2 667	3 145	11,5
Contribuciones	0	0	-	0	0	-
Venta de Bienes	1	1	- 51,2	11	14	16,2
Prestación de Servicios	36	25	- 43,8	516	435	- 20,1
Rentas de la Propiedad	308	403	39,6	3 343	5 003	41,6
Multas, Sanciones	50	94	81,1	447	823	74,3
Otros Ingresos Corrientes	5	2	122,2	18	9	- 52,3
INGRESOS DE CAPITAL	0	0	-	0	0	-
Venta de Activos	0	0	-	0	0	-
TRANSFERENCIAS	1 229	1 349	- 1,8	13 408	22 590	59,4
Transferencias	1 229	1 349	- 1,8	13 408	22 590	59,4
FINANCIAMIENTO	0	0	-	3 268	4 019	16,4
Saldos del Balance	0	0	-	3 268	4 019	16,4
TOTAL	1 970	2 336	8,6	25 066	38 244	44,3

1/ Variación en términos reales

FUENTE: Municipalidad Provincial de Huamanga

ELABORACIÓN: BCRP, Sucursal Huancayo. Departamento de Estudios Económicos

Los gastos de la Municipalidad Provincial de Huamanga se incrementaron 1,7 por ciento respecto a lo ejecutado en

noviembre de 2007, por el incremento de los pagos por personal y obligaciones sociales, y bienes y servicios.

CUADRO N° 19
GASTOS DE LA MUNICIPALIDAD PROVINCIAL DE HUAMANGA
(En miles de nuevos soles)

	NOVIEMBRE			ENERO - NOVIEMBRE		
	2007	2008	Var. % 1/	2007	2008	Var. % 1/
GASTOS CORRIENTES	1 259	1 338	30,4	9 856	12 480	19,8
Personal y Obligaciones Sociales	394	533	16,1	4 337	4 991	8,9
Obligaciones Previsionales	65	105	40,6	731	805	4,2
Bienes y Servicios	755	637	41,4	4 348	6 142	33,6
Otros Gastos Corrientes	44	63	49,6	439	542	16,7
GASTOS DE CAPITAL	2 134	1 795	- 12,2	9 303	19 396	97,2
Inversiones	2 124	1 743	- 14,1	9 174	18 322	88,9
Otros Gastos de Capital	10	52	231,6	128	1 074	693,2
SERVICIOS DE LA DEUDA	18	11	- 43,7	207	177	- 19,3
Intereses y Cargos de la Deuda	1	1	- 58,4	21	11	- 52,0
Amortización de la Deuda	17	10	- 42,3	186	166	- 15,6
TOTAL	3 411	3 144	1,7	19 365	32 053	56,6

1/ Variación en términos reales

FUENTE: Municipalidad Provincial de Huamanga

ELABORACIÓN: BCRP, Sucursal Huancayo. Departamento de Estudios Económicos

3.4. Sociedad de Beneficencia Pública

Los ingresos de la Sociedad de Beneficencia aumentaron en 28,6 por ciento respecto a noviembre de 2007, debido a los mayores ingresos por concepto de tasas y rentas de la propiedad.

De forma contraria, entre enero y noviembre, los ingresos disminuyeron en 9,9 por ciento, por efectos contables de saldos de balance.

CUADRO N° 20
INGRESOS DE LA SOCIEDAD DE BENEFICENCIA PÚBLICA
(En miles de nuevos soles)

	NOVIEMBRE			ENERO - NOVIEMBRE		
	2007	2008	Var. % 1/	2007	2008	Var. % 1/
INGRESOS CORRIENTES	61	87	33,7	962	1 059	4,1
Tasas	44	66	38,0	776	836	1,8
Venta de Bienes	0	0	-	0	0	-100,0
Prestación de Servicios	4	0	-88,2	44	5	-88,5
Rentas de la Propiedad	12	19	50,3	136	209	45,3
Otros Ingresos Corrientes	1	2	65,1	5	9	77,0
INGRESOS DE CAPITAL	8	8	-9,8	113	89	-25,0
Venta de Activos	0	0	-	0	0	-
Transferencias	8	8	-9,8	113	89	-25,0
SALDOS DE BALANCE	0	0	-	131	0	-100,0
TOTAL	69	95	28,6	1 205	1 149	-9,9

1/ Variación en términos reales

FUENTE: Sociedad de Beneficencia de Ayacucho

ELABORACIÓN: BCRP, Sucursal Huancayo. Departamento de Estudios Económicos

Los egresos fueron inferiores en 16,1 por ciento, por los menores gastos por concepto de bienes y servicios (16,7 por ciento).

En lo que va del año, los gastos se contrajeron en 15,0 por ciento, como efecto de los menores egresos corrientes (9,4 por ciento) y de capital (46,4 por ciento).

CUADRO N° 21
GASTOS DE LA SOCIEDAD DE BENEFICENCIA PÚBLICA
(En miles de nuevos soles)

	NOVIEMBRE			ENERO - NOVIEMBRE		
	2007	2008	Var. % 1/	2007	2008	Var. % 1/
GASTOS CORRIENTES	94	72	-28,6	910	872	-9,4
Pers. y Oblig. Sociales	42	42	-7,4	458	477	-1,4
Obligaciones Previsionales	1	1	-6,7	13	9	-32,9
Bienes y Servicios	28	25	-16,7	311	289	-12,1
Otros Gastos Corrientes	23	4	-82,7	128	96	-29,2
GASTOS DE CAPITAL	7	19	155,0	161	91	-46,4
Inversiones	7	19	155,0	160	87	-49,0
Otros Gastos de Capital	0	0	-	0	5	1 217,5
TOTAL	101	91	-16,1	1 070	963	-15,0

1/ Variación en términos reales

FUENTE: Sociedad de Beneficencia de Ayacucho

ELABORACIÓN: BCRP, Sucursal Huancayo. Departamento de Estudios Económicos

IV. MONEDA Y CRÉDITO

4.1. Depósitos del Sistema Financiero

Los depósitos en el sistema financiero ascendieron a S/. 189,1 millones, saldo superior en 32,9 por ciento respecto a noviembre de 2007. Dicha expansión se

sustentó en los mayores depósitos en moneda nacional (43,7 por ciento) y en moneda extranjera (13,2 por ciento).

CUADRO N° 22
DEPÓSITOS DEL SISTEMA FINANCIERO
(Saldo en miles de nuevos soles)

	NOVIEMBRE		
	2007	2008	Var. % 1/
Empresas Bancarias	84 098	125 888	40,2
Empresas Financieras 2/	0	0	-
Instituciones de Microfinanzas	49 182	63 196	20,4
Cajas municipales	27 345	35 826	22,7
Cajas rurales	21 837	27 371	17,4
Edpymes	0	0	-
TOTAL	133 279	189 084	32,9
En M/N	85 981	131 923	43,7
En M/E	47 299	57 161	13,2

1/ Variación en valores reales

2/ Financiera Edyficar a partir de abril de 2008

FUENTE: Superintendencia de Banca y Seguros (SBS)

ELABORACIÓN: BCRP, Sucursal Huancayo. Departamento de Estudios Económicos

CUADRO N° 23
EVOLUCIÓN SEGÚN TIPO DE DEPÓSITOS
(Saldo en miles de nuevos soles) 1/

	NOVIEMBRE		
	2007	2008	Var. % 1/
Vista	17 294	27 933	51,3
Ahorro	66 499	90 143	27,0
Plazo	49 487	71 009	34,4
TOTAL	133 279	189 084	32,9

1/ Variación en valores reales

FUENTE: Superintendencia de Banca y Seguros (SBS)

ELABORACIÓN: BCRP, Sucursal Huancayo. Dep. de Estudios Económicos

Según modalidades de captación, los depósitos a la vista, plazo y ahorro crecieron en 51,3 por ciento, 34,4 por ciento y 27,0 por ciento, respectivamente.

Respecto a la participación de mercado, el Banco de Crédito lideró con 34,5 por ciento, seguido de Interbank con 24,2 por ciento.

**CUADRO N° 24
PARTICIPACIÓN EN LOS DEPÓSITOS
(En %)**

ENTIDAD	NOVIEMBRE		
	Miles de S/.	Mes	Acumulado
Banco de Crédito	65 318	34,5%	34,5%
Interbank	45 686	24,2%	58,7%
Caja Municipal de Ica	32 144	17,0%	75,7%
Caja Rural Libertadores de Ayacucho	27 371	14,5%	90,2%
Banco Continental	10 852	5,7%	95,9%
Banco del Trabajo	3 327	1,8%	97,7%
Caja Municipal de Arequipa	2 529	1,3%	99,0%
Caja Municipal de Huancayo	1 153	0,6%	99,6%
Mi Banco	706	0,4%	100,0%
TOTAL	189 084	100,0%	

FUENTE: Superintendencia de Banca y Seguros (SBS)

ELABORACIÓN: BCRP, Sucursal Huancayo. Departamento de Estudios Económicos

**GRÁFICO N° 17
DEPÓSITOS Y COLOCACIONES EN MILES DE NUEVOS SOLES
(En miles de nuevos soles)**

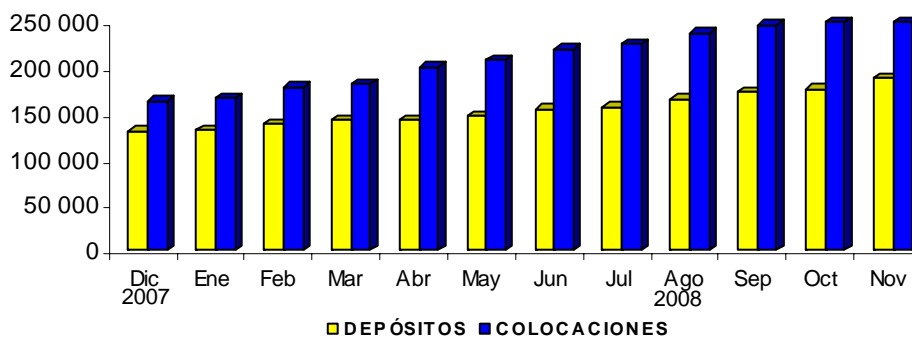

ELABORACIÓN: BCRP, Sucursal Huancayo. Departamento de Estudios Económicos

4.2. Crédito del Sistema Financiero

El crédito del sistema financiero al sector privado totalizó S/. 277,8 millones, superior en 69,3 por ciento al saldo registrado en noviembre de 2007.

Por tipo de moneda, crecieron los créditos en nuevos soles (70,8 por ciento) y dólares (63,6 por ciento).

Según instituciones, las colocaciones de las empresas bancarias mostraron un

mejor desenvolvimiento con relación a noviembre del año pasado, aumentando su participación en el mercado en 2,5 puntos porcentuales, situándose en 58,5 por ciento.

En cuanto a la participación en el mercado de préstamos, el Banco de Crédito y la CMAC Ica lideraron las colocaciones con un 31,3 y 15,3 por ciento, respectivamente.

CUADRO N° 25
PARTICIPACIÓN EN LOS CRÉDITOS
(En %)

ENTIDAD	NOVIEMBRE		
	Miles de S/.	Mes	Acumulado
Banco de Crédito	85 689	31,3%	31,3%
Caja Municipal de Ica	41 937	15,3%	46,5%
Interbank	34 825	12,7%	59,2%
Banco Continental	24 550	9,0%	68,2%
Financiera Edyficar	21 459	7,8%	76,0%
Caja Rural Libertadores de Ayacucho	16 919	6,2%	82,2%
Caja Municipal de Huancayo	14 523	5,3%	87,5%
Banco del Trabajo	14 274	5,2%	92,7%
Caja Municipal de Arequipa	9 722	3,5%	96,2%
Edpyme Proempresa	7 157	2,6%	98,9%
Mi Banco	3 137	1,1%	100,0%
Caja Rural Señor de Luren	1 453	0,5%	100,5%
Edpyme Efectiva	1 412	0,5%	101,0%
Financiera TFC	693	0,3%	101,3%
TOTAL	274 193	100,0%	

1/ Financiera Edyficar a partir de abril de 2008

FUENTE: Superintendencia de Banca y Seguros (SBS)

ELABORACIÓN: BCRP, Sucursal Huancayo. Departamento de Estudios Económicos

CUADRO N° 26
CRÉDITOS DEL SISTEMA FINANCIERO
(Saldo en miles de nuevos soles)

	NOVIEMBRE		
	2007	2008	Var. % 1/
Empresas Bancarias	86 113	162 475	76,7
Empresas Financieras 2/	10 105	22 152	105,4
Instituciones de Microfinanzas	57 497	93 124	51,7
Cajas municipales	35 388	66 182	75,2
Cajas rurales	16 558	18 372	3,9
Edpymes	5 551	8 570	44,6
TOTAL	153 715	277 752	69,3
En M/N	120 844	220 359	70,8
En M/E	32 871	57 393	63,6

1/ Variación en valores reales

2/ Financiera Edyficar a partir de abril de 2008

FUENTE: Superintendencia de Banca y Seguros (SBS)

ELABORACIÓN: BCRP, Sucursal Huancayo. Departamento de Estudios Económicos

CUADRO N° 27
COLOCACIONES POR TIPO DE CRÉDITO 1/
(Saldo en miles de nuevos soles)

	NOVIEMBRE		Var. % 2/	Part. % (Nov 08)
	2007	2008		
Comercial	27 990	70 991	137,6	25,6
Consumo	44 591	67 579	42,0	24,3
Hipotecario	8 209	11 131	27,0	4,0
Mes	74 505	127 899	60,8	46,1
TOTAL	155 295	277 600	67,5	100,0

1/ El dato de colocaciones es mayor que el que aparece en la página web de la SBS debido a que se incluyen inversiones financieras.

2/ Variación en valores reales

FUENTE: Superintendencia de Banca y Seguros (SBS)

ELABORACIÓN: BCRP, Sucursal Huancayo. Dep. de Estudios Económicos

La morosidad fue 2,2 por ciento, inferior en 0,3 puntos porcentuales respecto a noviembre del año pasado.

Por tipo de moneda, la morosidad de los créditos en dólares disminuyó 1,2 puntos

porcentuales, situándose en 2,0 por ciento.

Según entidades, las empresas bancarias mostraron el más bajo índice de morosidad con un ratio de 0,8 por ciento.

CUADRO N° 28
MOROSIDAD DEL SISTEMA FINANCIERO 1/
(En % de las colocaciones brutas)

	NOVIEMBRE		
	2007	2008	Var.
Empresas Bancarias	0,8	0,8	0,1
Empresas Financieras 2/	2,4	2,5	0,1
Instituciones de Microfinanzas	5,0	4,6	-0,4
Cajas municipales	3,9	3,6	-0,2
Cajas rurales	8,3	8,8	0,5
Edpymes	3,0	3,9	0,9
TOTAL	2,5	2,2	-0,3
En M/N	2,3	2,3	0,0
En M/E	3,1	2,0	-1,2

1/ Cartera pesada = (créditos vencidos + créditos en cobranza judicial) / colocaciones brutas

2/ Financiera Edyficar a partir de abril de 2008

FUENTE: Instituciones Financieras

ELABORACIÓN: BCRP, Sucursal Huancayo. Departamento de Estudios Económicos

4.3. Crédito a la Pequeña y Microempresa

El crédito otorgado a la pequeña y microempresa creció 63,1 por ciento, en términos reales, respecto a noviembre de 2007, en la que destacó la expansión de las colocaciones de la Caja Municipal de

Ica (31,2 por ciento) que canalizó el 36,1 por ciento del crédito total, seguido de Financiera Edyficar con un 18,5 por ciento de participación.

CUADRO N° 29
CRÉDITO OTORGADO A LA PEQUEÑA Y MICROEMPRESA
(Saldos en miles de nuevos soles)

INSTITUCIONES	NOVIEMBRE		
	2007	2008	Var. % 1/
Caja Municipal de Ica	29 947	41 937	31,2
Caja Rural Libertadores de Ayacucho	15 861	16 919	-0,1
Financiera Edyficar	10 105	21 459	98,9
Caja Municipal de Arequipa	5 438	9 722	67,5
Edpyme Proempresa	4 736	7 157	41,6
Caja Municipal de Huancayo	3	14 523	-
Caja Rural Señor de Luren	697	1 453	95,3
MI Banco	0	3 137	-
TOTAL	66 788	116 308	63,1

1/ Variación en valores reales

2/ Financiera Edyficar a partir de abril de 2008

FUENTE: Instituciones Financieras

ELABORACIÓN: BCRP, Sucursal Huancayo. Departamento de Estudios Económicos

V. INFORMACIÓN ESTADÍSTICA

ANEXO 1

AYACUCHO: PRODUCCIÓN AGROPECUARIA
(TM)

CULTIVOS	2007			2008											
	Ene. - Nov.	Nov	Dic	Ene	Feb	Mar	Abr	May	Jun	Jul	Ago	Sep	Oct	Nov	Ene. - Nov.
AGRÍCOLA															
Ajo	1 908,0	0,0	12,0	6,0	10,0	155,0	312,0	706,0	541,0	161,0	0,0	15,0	63,0	13,0	1 982,0
Arroz cáscara	856,0	0,0	0,0	74,0	177,0	328,0	275,0	58,0	0,0	0,0	0,0	0,0	0,0	0,0	912,0
Arveja grano seco	2 822,0	0,0	8,0	0,0	2,0	11,0	162,0	1 730,0	1 399,0	136,0	0,0	0,0	1,0	1,0	3 442,0
Arveja grano verde	2 531,0	37,0	84,0	333,0	638,0	692,0	833,0	98,0	15,0	41,0	101,0	94,0	123,0	125,0	3 093,0
Cacao	6 238,0	51,0	121,0	29,0	44,0	176,0	477,0	1 477,0	1 941,0	1 239,0	468,0	0,0	86,0	0,0	5 937,0
Café	4 435,0	0,0	0,0	0,0	31,0	252,0	811,0	1 644,0	1 422,0	402,0	95,0	0,0	0,0	0,0	4 657,0
Cebada grano	10 458,2	14,0	114,8	0,0	3,0	11,0	73,0	2 727,0	6 680,2	3 142,0	519,0	97,0	50,0	50,0	13 352,2
Cebolla	2 393,0	37,0	129,0	134,0	303,0	544,0	542,0	771,0	131,0	48,0	65,0	0,0	19,0	38,0	2 595,0
Frijol grano seco	1 295,2	5,0	10,0	3,0	6,0	36,0	180,0	631,0	366,0	70,0	34,0	50,0	50,0	12,0	1 438,0
Haba grano seco	3 997,5	0,0	1,0	0,0	0,0	6,0	443,0	2 602,0	2 085,0	185,0	0,0	0,0	0,0	0,0	5 321,0
Haba grano verde	2 382,0	100,0	65,0	219,0	688,0	890,0	793,0	133,0	13,0	23,0	107,0	63,0	217,0	102,0	3 248,0
Lúcuma	318,0	14,0	10,0	17,0	23,0	31,0	40,0	43,0	55,0	32,0	19,0	29,0	13,0	13,0	315,0
Maíz amarillo duro	1 756,0	0,0	119,0	358,0	485,0	391,0	185,0	90,0	167,0	82,0	16,0	5,0	18,0	3,0	1 800,0
Maíz amiláceo	13 912,0	0,0	0,0	0,0	0,0	85,0	946,0	6 151,0	7 880,9	751,0	0,0	5,0	0,0	0,0	15 818,9
Maíz choclo	6 216,0	55,0	179,0	556,0	1 278,0	1 858,0	2 259,0	258,0	4,0	14,0	35,0	132,0	28,0	70,0	6 492,0
Oca	3 755,4	0,0	0,0	0,0	0,0	30,0	615,0	3 817,0	1 623,0	0,0	0,0	0,0	0,0	0,0	6 085,0
Olluco	6 710,5	0,0	0,0	0,0	28,0	33,0	787,0	6 061,0	3 985,2	67,0	0,0	0,0	0,0	0,0	10 961,2
Papa	165 766,0	476,0	2 415,2	5 890,0	10 583,0	20 226,0	60 421,0	92 804,0	48 757,0	5 630,0	0,0	0,0	230,0	493,0	245 034,0
Quinua	1 165,0	0,0	0,0	0,0	0,0	23,0	166,0	865,0	609,8	8,0	0,0	0,0	0,0	0,0	1 671,8
Trigo	9 247,2	99,0	133,0	0,0	6,0	0,0	4,0	1 120,0	5 314,0	2 738,0	323,0	30,0	134,0	121,0	9 790,0
Zapallo	1 743,0	0,0	0,0	0,0	177,0	419,0	583,0	379,0	107,0	34,0	90,0	36,0	0,0	0,0	1 825,0
Otros Productos Agrícolas															
Alfalfa	224 581,0	20 959,0	19 555,0	23 808,0	27 379,0	28 830,0	26 716,0	24 118,0	21 602,9	19 814,0	18 245,0	18 477,0	20 714,0	22 840,0	252 543,9
Naranja	3 819,0	0,0	0,0	35,0	182,0	376,0	563,0	852,0	866,0	478,0	247,0	89,0	69,0	0,0	3 757,0
Palto	1 984,0	83,0	87,0	95,0	240,0	275,0	252,0	368,0	382,0	222,0	125,0	44,0	92,0	77,0	2 172,0
Papaya	1 752,0	162,0	183,0	169,0	190,0	181,0	173,0	174,0	174,0	172,0	197,0	198,0	172,0	43,0	1 843,0
Pina	2 896,0	1 109,0	367,0	238,0	73,0	4,0	0,0	0,0	0,0	0,0	87,0	178,0	1 054,0	0,0	1 634,0
Plátano	5 524,0	518,0	572,0	377,0	382,0	377,0	393,0	392,0	397,0	415,0	424,0	511,0	473,0	24,0	4 165,0
Tomate	1 937,0	72,0	173,0	215,0	252,0	173,0	200,0	141,0	57,0	274,0	56,0	203,0	168,0	196,0	1 935,0
Tuna	14 074,0	157,0	376,0	1 931,0	5 104,0	3 668,0	1 438,0	364,0	62,0	26,0	31,0	12,0	106,0	34,0	12 776,0
Yuca	7 654,0	831,0	830,0	795,0	918,0	976,0	788,0	724,0	807,0	708,0	780,0	809,0	828,0	762,0	8 895,0
PECUARIO															
Carne de ovino	2 448,2	364,0	154,6	113,3	137,2	186,8	218,2	212,5	216,8	223,7	388,6	350,1	350,8	378,6	2 776,5
Carne de porcino	2 828,5	373,0	265,1	150,6	185,9	250,2	288,9	245,7	228,8	251,7	341,8	311,4	325,6	332,9	2 913,4
Carne de vacuno	11 163,4	1 362,0	704,2	552,8	628,2	826,1	1 010,8	1 089,6	940,4	949,7	1 593,1	1 314,5	1 311,5	1 395,9	11 612,7
Leche Vacuno	24 544,8	339,9	491,7	979,3	2 149,5	5 201,8	4 475,8	4 965,3	4 287,9	2 735,6	1 558,4	771,7	521,6	466,8	28 113,7

FUENTE: Dirección Regional de Agricultura - Ayacucho

ELABORACIÓN: BCRP. Sucursal Huancayo. Dpto. de Estudios Económicos.

ANEXO 2

AYACUCHO: PRODUCCIÓN ELÉCTRICA
(EN MWH)

EMPRESA GENERADORA	2007			2008											
	Ene. - Nov.	Nov.	Dic.	Ene	Feb	Mar	Abr	May	Jun	Jul	Ago	Sep	Oct	Nov	Ene. - Nov.
Electro Sur Medio	56	3	2	2	2	3	3	2	3	2	3	3	2	2	29
C. T. Tambo Quemado	35	3	2	2	2	3	3	2	3	2	3	3	2	2	29
C.H. Chaviña	0	0	0	0	0	0	0	0	0	0	0	0	0	0	0
C.H. Incuyo	21	0	0	0	0	0	0	0	0	0	0	0	0	0	0
C.H. Pausa	0	0	0	0	0	0	0	0	0	0	0	0	0	0	0
C.T. Andamarca	0	0	0	0	0	0	0	0	0	0	0	0	0	0	0
C.T. Cora Cora	0	0	0	0	0	0	0	0	0	0	0	0	0	0	0
C.T. Pausa	0	0	0	0	0	0	0	0	0	0	0	0	0	0	0
Electrocentro	15 321	1 227	1 420	1 531	1 233	1 427	1 334	1 598	1 343	1 249	1 274	1 264	1 232	1 053	14 538
C.H. Llusita	7 263	482	560	707	626	739	720	771	540	540	614	494	439	368	6 558
C.H. Quicapata	3 759	339	424	420	255	271	190	372	362	313	313	352	343	265	3 456
C.H. San Francisco	4 245	400	431	398	351	412	418	448	435	372	315	357	406	379	4 289
C.T. Ayacucho	54	6	6	6	2	4	5	7	6	25	33	61	45	42	235
C.T. Grupos Móviles	0	0	0	0	0	0	0	0	0	0	0	0	0	0	0
Total	15 377	1 230	1 423	1 533	1 235	1 430	1 337	1 600	1 345	1 252	1 277	1 267	1 234	1 056	14 567

C.H. - Central Hidroeléctrica

C.T. - Central Térmica

FUENTE: OSINERGMIN

ELABORACIÓN: BCRP. Sucursal Huancayo. Dpto. de Estudios Económicos.

ANEXO 3

AYACUCHO: PRODUCCIÓN MINERA METÁLICA

MINERAL	2007			2008											
	Ene.- Nov.	Nov.	Dic.	Ene.	Feb	Mar	Abr	May	Jun	Jul	Ago	Sep	Oct	Nov	Ene.- Nov.
Cobre (TMF)	487	35	37	26	19	20	55	40	29	27	38	31	44	55	384
Oro (KGF)	2 716	304	325	287	282	319	134	131	149	152	140	141	177	207	2 119
Plata (KGF)	31 359	10 131	6 720	5 619	7 465	6 878	8 695	11 477	9 421	13 388	11 191	6 989	18 168	23 922	123 213
Plomo (TMF)	5 475	660	505	585	678	605	589	700	707	511	539	685	510	430	6 539
Zinc (TMF)	18 655	1 665	1 654	1 706	1 662	1 755	1 743	1 860	1 789	1 755	1 725	1 861	1 889	1 681	19 426

FUENTE: DGM/DPDM/Estadística Minera

ELABORACIÓN: BCRP. Sucursal Huancayo. Dpto. de Estudios Económicos.

ANEXO 4

**AYACUCHO: VENTAS DE CEMENTO
EN TM**

	2007			2008											
	Ene - Nov	Nov	Dic	Ene	Feb	Mar	Abr	May	Jun	Jul	Ago	Sep	Oct	Nov	Ene - Nov
Ventas de cemento	72 412	9 230	8 675	8 246	5 397	7 500	6 604	5 779	5 998	6 293	6 782	7 883	8 405	8 431	77 318
TOTAL	72 412	9 230	8 675	8 246	5 397	7 500	6 604	5 779	5 998	6 293	6 782	7 883	8 405	8 431	77 318

FUENTE: Cemento Andino

ELABORACION: BCRP. Sucursal Huancayo. Departamento de Estudios Económicos

ANEXO 5

**AYACUCHO: EMPLEO FORMAL URBANO EN EMPRESAS DE 10 Y MÁS TRABAJADORES
POR SECTORES ECONÓMICOS
(VARIACIÓN PORCENTUAL RESPECTO AL MES ANTERIOR)**

AÑO	MES	EXTRACTIVO	INDUSTRIA	COMERCIO	TRANSPORTES Y COM,	SERVICIOS	TOTAL
2008	Ene	n,d					
	Feb	-	7,4	9,7	18,5	-2,1	0,3
	Mar	-	45,5	4,0	-3,1	-10,1	-7,0
	Abr	-	0,0	-0,8	0,0	29,7	23,0
	May	-	2,1	1,6	9,1	10,7	9,6
	Jun	-	2,0	0,8	0,0	2,9	2,5
	Jul	-	-6,0	-2,3	27,8	3,5	4,3
	Ago	-	2,1	0,9	-10,5	3,0	2,4
	Sep	-	-22,9	-1,8	-6,4	-9,5	-9,3
	Oct	-	43,2	6,4	0,0	7,7	8,2
	Nov	-	-17,0	0,9	0,0	0,5	-0,1

FUENTE: MTPE-DNPEFP- Encuesta Nacional de Variación Mensual del Empleo en empresas de 10 y más trabajadores de la actividad privada,

ELABORACIÓN: BCRP, Sucursal Huancayo, Departamento de Estudios Económicos

Nota: La información corresponde al primer día de cada mes,

ANEXO 6

AYACUCHO: ARRIBOS POR CATEGORIAS

MESES	Sin Categoría				Una Estrella				Dos Estrellas				Tres Estrellas				TOTAL					
	2007		2008		2007		2008		2007		2008		2007		2008		2007			2008		
	Nac.	Ext.	Nac.	Ext.	Nac.	Ext.	Nac.	Ext.	Nac.	Ext.	Nac.	Ext.	Nac.	Ext.	Nac.	Ext.	Nac.	Ext.	Total	Nac.	Ext.	Total
Enero	8 755	179	7 856	79	396	25	605	15	450	65	435	15	340	85	399	80	9 941	354	10 295	9 295	189	9 484
Febrero	8 394	152	8 416	130	609	23	537	0	530	73	622	33	345	56	281	35	9 878	304	10 182	9 856	198	10 054
Marzo	8 395	116	9 077	163	634	14	821	21	644	91	364	18	291	47	774	74	9 964	268	10 232	11 036	276	11 312
Abril	9 215	181	8 315	188	912	25	628	10	884	34	409	15	382	80	659	61	11 393	320	11 713	10 011	274	10 285
Mayo	9 112	170	9 573	162	669	19	681	4	849	68	560	31	256	27	911	87	10 886	284	11 170	11 725	284	12 009
Junio	7 709	166	9 288	195	670	22	725	5	876	71	657	22	431	84	861	138	9 686	343	10 029	11 531	360	11 891
Julio	8 139	218	10 058	253	871	22	965	53	583	72	499	25	366	43	902	124	9 959	355	10 314	12 424	455	12 879
Agosto	9 728	214	9 603	245	681	9	835	12	720	60	631	41	156	69	835	200	11 285	352	11 637	11 904	498	12 402
Setiembre	9 373	176	8 909	194	763	22	693	36	636	52	475	22	392	42	933	169	11 164	292	11 456	11 010	421	11 431
Octubre	8 738	149	9 150	187	632	26	605	10	699	14	490	20	845	104	865	136	10 914	293	11 207	11 110	353	11 463
Noviembre	7 953	151	10 067	209	705	8	781	20	619	45	581	26	571	79	799	238	9 848	283	10 131	12 228	493	12 721
Diciembre	9 181	95			656	7			524	21			574	88			10 935	211	11 146			
Ene - Nov .	95 511	1 872	100 312	2 005	7 542	215	7 876	186	7 490	645	5 723	268	4 375	716	8 219	1 342	114 918	3 448	118 366	122 130	3 801	125 931
Var. % Nov. 08/07			23,9	34,6			9,7	135,0			-5,5	-38,0			35,9	181,1				21,8	66,8	23,0
Var % (Ene - Nov.) 08/07			4,5	6,4			4,0	-12,1			-21,2	-52,6			79,1	78,7				5,6	9,2	5,8

FUENTE: MINCETUR - Ayacucho

ELABORACIÓN: BCRP. Sucursal Huancayo. Dpto. de Estudios Económicos.

ANEXO 7

AYACUCHO: EXPORTACIONES FOB POR GRUPOS DE PRODUCTOS
(Miles de US\$)

TIPO	2007			2008											
	Ene.- Nov.	Nov	Dic	Ene	Feb	Mar	Abr	May	Jun	Jul	Ago	Sep	Oct	Nov	Ene.- Nov.
PRODUCTOS TRADICIONALES	40 667	5 865	2 550	10 856	4 849	1 147	4 913	2 637	1 544	13 103	2 040	9 858	3 148	1 177	55 272
Agrícolas	3 984	317	215	203	152	187	221	185	512	862	1 580	874	467	589	5 830
Cacao	2 407	191	147	147	152	187	221	124	100	491	672	450	129	56	2 730
Café	1 577	125	68	56	0	0	0	61	411	371	907	424	337	532	3 100
Mineros	36 683	5 548	2 335	10 653	4 698	960	4 692	2 452	1 032	12 241	460	8 984	2 682	588	49 442
Cobre	0	0	0	0	0	0	0	0	0	10 980	0	7 558	0	0	18 538
Oro	0	0	0	0	388	0	0	0	0	0	0	0	0	0	388
Plomo	14 132	1 836	1 715	7 244	1 780	0	1 506	0	0	0	0	1 426	0	381	12 337
Zinc	22 551	3 712	619	3 409	2 530	960	3 186	2 452	1 032	1 261	460	0	2 682	208	18 179
PRODUCTOS NO TRADICIONALES	3 603	144	582	676	892	1 377	780	490	642	1 305	1 713	2 277	2 367	2 361	14 881
Agropecuarios	2 575	123	475	620	754	587	780	490	538	1 071	1 619	2 277	2 320	1 724	12 780
Arvejas	176	44	0	0	0	0	0	0	0	0	0	0	0	18	18
Espárrago	0	0	0	0	0	0	0	0	0	0	0	0	0	0	0
Hortalizas frescas	0	0	0	0	0	0	0	0	0	0	0	0	0	0	0
Maca	6	0	0	0	0	0	0	0	0	0	0	0	0	0	0
Semillas	96	0	40	100	101	54	21	34	19	36	0	74	34	24	498
Tara	2 298	79	435	520	652	533	759	457	519	1 035	1 619	2 203	2 286	1 681	12 263
Textil	677	0	0	0	99	0	0	0	4	0	0	0	0	608	712
Fibra de vicuña	671	0	0	0	99	0	0	0	0	0	0	0	0	606	706
Prendas de vestir	5	0	0	0	0	0	0	0	4	0	0	0	0	2	6
Químicos	295	0	75	26	0	0	0	0	100	218	95	0	48	29	514
Curtientes	295	0	75	26	0	0	0	0	100	218	95	0	48	29	514
Otros No Tradicionales 1/	56	22	32	31	38	790	0	0	0	16	0	0	0	0	875
TOTAL EXPORTACIONES	44 270	6 009	3 131	11 532	5 741	2 525	5 693	3 127	2 186	14 408	3 753	12 135	5 516	3 538	70 153

1/ Metal mecánica y otros.

FUENTE: SUNAT. www.sunat.gob.pe

ELABORACION: BCRP. Sucursal Huancayo. Departamento de Estudios Económicos

ANEXO 8

AYACUCHO: EXPORTACIONES FOB POR BLOQUE ECONÓMICO Y PAISES
(Miles de US\$)

TIPO	2007			2008											
	Ene - Nov.	Nov	Dic	Ene	Feb	Mar	Abr	May	Jun	Jul	Ago	Sep	Oct	Nov	Ene - Nov.
I. AMÉRICA	4 440	130	126	204	196	168	125	108	110	362	1 318	653	1 458	689	5 393
TLCAN	3 876	106	0	156	189	17	100	0	68	201	917	65	145	234	2 092
Canadá	1 204	0	0	0	0	0	0	0	0	0	0	34	0	0	34
Estados Unidos	1 368	106	0	156	137	17	100	0	36	183	849	0	78	202	1 758
México	1 304	0	0	0	51	0	0	0	32	18	68	31	68	32	299
CAN	32	0	0	0	8	0	0	0	4	0	39	0	0	0	51
Bolivia	7	0	0	0	0	0	0	0	0	0	0	0	0	0	0
Colombia	0	0	0	0	0	0	0	0	0	0	0	0	0	0	0
Ecuador	0	0	0	0	8	0	0	0	4	0	0	0	0	0	12
Venezuela	24	0	0	0	0	0	0	0	0	0	39	0	0	0	39
MERCOSUR	533	24	126	48	0	151	25	108	0	161	201	589	1 267	455	3 005
Argentina	328	24	126	27	0	126	25	0	0	126	0	214	242	63	824
Brasil	188	0	0	21	0	0	0	108	0	35	138	374	1 000	357	2 034
Resto MERCOSUR	17	0	0	0	0	25	0	0	0	0	63	0	26	34	148
CHILE	0	0	0	0	0	0	0	0	38	0	162	0	45	0	245
RESTO DE AMÉRICA	0	0	0	0	0	0	0	0	0	0	0	0	0	0	0
II. EUROPA	4 960	310	671	547	1 147	574	581	533	958	12 475	2 192	2 080	1 196	1 648	23 931
UNIÓN EUROPEA	4 960	310	671	547	759	574	581	533	958	12 475	2 192	2 080	1 196	1 648	23 543
Alemania	581	0	68	0	110	33	83	61	485	457	828	471	469	393	3 389
Bélgica - Luxemburgo	2 204	310	203	176	152	237	260	197	180	704	913	524	194	56	3 594
España	301	0	155	100	163	0	133	135	0	74	134	130	121	0	989
Finlandia	0	0	0	0	0	0	0	0	0	10 980	0	0	0	0	10 980
Francia	25	0	95	40	6	0	0	0	0	176	0	176	176	344	918
Inglaterra	0	0	0	0	0	0	0	0	0	0	0	0	0	0	0
Italia	1 762	0	150	79	128	186	105	65	259	0	284	567	144	836	2 653
Países Bajos	86	0	0	153	151	31	0	76	33	83	0	0	0	18	544
Resto Unión Europea	0	0	0	0	50	88	0	0	0	0	34	212	91	0	475
SUIZA	0	0	0	0	388	0	0	0	0	0	0	0	0	0	388
RESTO DE EUROPA	0	0	0	0	0	0	0	0	0	0	0	0	0	0	0
III. ASIA	34 848	5 569	2 335	10 781	4 350	1 753	4 987	2 486	1 099	309	243	9 346	2 832	1 172	39 357
China	11 275	1 836	0	7 295	1 821	793	1 531	315	67	246	76	8 407	575	489	21 613
Hong Kong	0	0	0	0	0	0	144	0	0	0	0	18	0	146	308
India	71	0	0	0	0	0	0	0	0	63	68	36	2 014	0	2 181
Japón	1 806	0	619	30	0	0	105	869	0	0	0	128	206	36	1 374
República de Korea	21 387	3 712	1 715	3 409	2 530	960	3 186	1 302	1 032	0	0	611	0	393	13 422
Taiwan	0	0	0	30	0	0	0	0	0	0	0	0	36	26	91
Resto de Asia	310	21	0	18	0	0	21	0	0	0	99	146	0	83	368
IV. AFRICA	19	0	0	0	30	26	0	0	0	1 261	0	36	30	29	1 411
Sudafrica	19	0	0	0	30	26	0	0	0	1 261	0	36	30	29	1 411
V. OCEANIA	2	0	0	0	18	4	0	0	19	2	0	20	0	0	62
TOTAL EXPORTACIONES	44 270	6 009	3 131	11 532	5 741	2 525	5 693	3 127	2 186	14 408	3 753	12 135	5 516	3 538	70 153

FUENTE: SUNAT. www.sunat.gob.pe

ELABORACION: BCRP. Sucursal Huancayo. Departamento de Estudios Económicos

ANEXO 9

AYACUCHO: INGRESOS CORRIENTES DEL GOBIERNO CENTRAL 1/
(Miles de Nuevos Soles)

	2007			2008											
	Ene - Nov.	Nov	Dic	Ene	Feb	Mar	Abr	May	Jun	Jul	Ago	Sep	Oct	Nov	Ene - Nov.
I. INGRESOS TRIBUTARIOS	22 916	2 732	2 278	2 537	1 976	2 170	3 277	2 101	2 156	2 171	2 424	2 634	6 280	2 716	30 444
1. Impuesto a la Renta	10 512	1 180	1 142	1 395	1 072	1 289	1 824	1 184	1 167	1 250	1 278	1 448	2 649	1 430	15 985
- Personas Naturales	3 073	294	325	362	308	306	386	336	373	380	349	363	424	358	3 946
- Personas Jurídicas	6 807	874	813	1 023	735	726	777	762	763	857	871	1 068	2 201	1 045	10 829
- Regularización	632	12	5	10	28	256	661	86	30	13	58	17	25	26	1 210
2. Impuesto a la Importación	0	0	0	0	0	0	0	0	0	0	0	0	0	0	0
3. Impuesto General a las Ventas	9 832	1 279	864	895	676	656	1 105	649	706	635	865	905	3 343	1 023	11 459
- Operaciones Internas	9 832	1 279	864	895	676	656	1 105	649	706	635	865	905	3 343	1 023	11 459
- Operaciones Externas	0	0	0	0	0	0	0	0	0	0	0	0	0	0	0
4. Impuesto Selectivo al Consumo	44	4	4	4	3	3	4	4	3	4	5	4	6	5	45
5. Otros Ingresos Tributarios	2 528	269	268	243	225	222	344	264	279	281	277	278	282	259	2 954
II. INGRESOS NO TRIBUTARIOS	85	14	3	5	4	2	5	5	3	5	1	15	9	7	61
III. TOTAL INGRESOS CORRIENTES (I+II)	23 000	2 746	2 281	2 542	1 980	2 172	3 282	2 106	2 160	2 176	2 426	2 650	6 289	2 723	30 505

1/ En Terminos Reales

FUENTE: Superintendencia Nacional de Administración Tributaria - SUNAT

EABORACIÓN: BCRP. Sucursal Huancayo. Departamento de Estudios Económicos.

ANEXO 10

**GOBIERNO REGIONAL DE AYACUCHO: GASTOS SEGÚN NATURALEZA 1/
(En Miles de Nuevos Soles)**

	2 007			2 008											
	Ene - Nov.	Nov	Dic	Ene	Feb	Mar	Abr	May	Jun	Jul	Ago	Sep	Oct	Nov	Ene - Nov.
GASTOS CORRIENTES	325 169	31 660	37 788	30 220	31 728	28 118	30 402	31 701	32 500	35 465	30 801	33 543	34 044	34 012	352 533
Personal y Oblig. Sociales	253 705	24 527	26 743	25 578	25 827	21 173	22 352	23 187	23 683	27 507	24 106	23 878	24 158	23 836	265 285
Obligaciones Previsionales	37 431	3 239	4 153	3 231	4 383	3 245	3 216	3 210	3 312	3 985	3 236	3 216	3 252	3 234	37 521
Bienes y Servicios	30 486	3 629	6 118	1 249	1 384	2 917	4 563	5 029	5 268	3 756	3 142	5 952	6 361	6 342	45 962
Otros Gastos Corrientes	3 548	266	774	163	133	783	271	275	238	216	316	497	273	600	3 765
GASTOS DE CAPITAL	94 713	16 272	33 952	207	4 545	3 717	4 260	2 408	4 501	4 691	11 039	10 945	18 085	20 528	84 925
Inversiones	93 189	16 189	33 479	207	4 545	3 472	3 953	2 243	3 683	4 426	10 801	10 769	17 873	20 477	82 449
Otros Gastos de Capital	1 524	84	473	0	0	246	307	165	818	265	238	175	212	50	2 476
TOTAL	419 882	47 933	71 740	30 427	36 272	31 835	34 662	34 108	37 001	40 155	41 840	44 488	52 129	54 540	437 458

1/ En Términos Reales

FUENTE: Gobierno Regional - Ayacucho

ELABORACION: BCRP. Sucursal Huancayo. Dpto de Estudios Económicos

ANEXO 11

**GOBIERNO REGIONAL DE AYACUCHO: GASTOS SEGÚN NATURALEZA Y UNIDAD EJECUTORA 1/
(En Miles de Nuevos Soles)**

	2 007			2 008											
	Ene - Nov.	Nov	Dic	Ene	Feb	Mar	Abr	May	Jun	Jul	Ago	Sep	Oct	Nov	Ene - Nov.
GASTOS CORRIENTES	325 169	31 660	37 788	30 220	31 728	28 118	30 402	31 701	32 500	35 465	30 801	33 543	34 044	34 012	352 533
Gob. Regional (Ayacucho)	15 666	1 545	2 056	1 415	1 552	1 388	1 479	1 497	1 485	1 750	1 465	1 502	1 348	1 421	16 300
Proyecto especial Río Cachi	0	0	0	0	0	0	0	0	0	0	0	0	0	0	0
Programa de Apoyo - AGORAH	164	15	66	17	50	33	32	27	32	0	0	0	0	0	190
M. Agricultura	8 313	739	986	792	771	755	781	728	725	889	730	732	729	773	8 404
M. Transportes	5 180	452	629	467	519	449	476	746	464	638	459	485	692	891	6 284
M. Educación	230 191	23 238	26 868	22 196	23 456	18 214	19 650	22 979	22 691	24 615	21 127	21 787	22 163	23 294	242 173
M. Salud	65 653	5 672	7 182	5 334	5 379	7 280	7 985	5 724	7 103	7 573	7 021	9 038	9 111	7 633	79 182
GASTOS DE CAPITAL	94 713	16 272	33 952	207	4 545	3 717	4 260	2 408	4 501	4 691	11 039	10 945	18 085	20 528	84 925
Gob. Regional (Ayacucho)	74 631	11 979	31 797	90	4 423	2 413	3 079	1 778	3 229	3 662	8 521	9 253	16 414	18 788	71 650
Proyecto Especial Río Cachi	766	0	0	0	0	0	0	0	0	0	0	0	0	0	0
M. Agricultura	1 083	214	375	0	0	0	649	300	301	482	475	409	646	704	3 966
M. Transportes	1 520	165	380	0	16	132	84	155	155	162	156	156	167	167	1 348
M. Educación	217	3	55	0	0	2	21	9	2	82	2	0	0	12	131
M. Salud	1 833	1 503	746	0	0	243	286	142	750	113	126	439	182	43	2 324
Programa de Apoyo - AGORAH	14 664	2 408	600	117	106	927	141	24	63	190	1 760	688	675	814	5 505
TOTAL	419 882	47 933	71 740	30 427	36 272	31 835	34 662	34 108	37 001	40 155	41 840	44 488	52 129	54 540	437 458

1/ En Términos Reales

FUENTE: Gobierno Regional - Ayacucho

ELABORACION: BCRP. Sucursal Huancayo. Dpto de Estudios Económicos

ANEXO 12

**GOBIERNO REGIONAL DE AYACUCHO: PROGRAMA DE INVERSIONES
(En Miles de Nuevos Soles)**

	2 007			2 008											
	Ene - Nov.	Nov	Dic	Ene	Feb	Mar	Abr	May	Jun	Jul	Ago	Sep	Oct	Nov	Ene - Nov.
Administración y Planeamiento	2 241	269	720	26	92	255	102	227	235	358	420	521	641	690	3 568
Agraria	38 122	5 890	5 990	64	1 506	1 164	2 070	725	689	934	1 554	1 275	2 285	7 065	19 332
Protección y Previsión Social	2 338	671	1 472	0	0	0	0	0	0	20	35	57	54	57	223
Defensa y Seguridad Nacional	0	0	0	0	21	43	444	399	261	118	663	785	756	917	4 408
Educación y Cultura	3 690	218	919	0	0	0	491	108	295	600	2 097	661	4 011	1 895	10 158
Energía y Recurso Minerales	11 633	2 308	5 600	0	0	1 073	0	275	0	0	2 162	2 990	970	215	7 686
Industria, Comercio y Servicios	511	111	254	0	0	0	4	34	0	114	12	709	552	336	1 761
Pesca	0	0	0	0	0	0	0	0	0	0	0	0	0	0	0
Salud y Saneamiento	4 504	2 279	7 265	0	0	28	90	297	206	263	77	485	1 135	2 732	5 315
Trabajo	0	0	0	0	0	0	0	0	0	0	0	0	0	0	0
Transportes	29 580	4 442	11 229	117	2 925	909	751	179	1 996	2 019	3 780	2 620	7 469	6 570	29 334
Vivienda y Desarrollo Urbano	570	0	30	0	0	0	0	0	0	0	0	665	0	0	665
TOTAL	93 189	16 189	33 479	207	4 545	3 472	3 953	2 243	3 683	4 426	10 801	10 769	17 873	20 477	82 449

1/ En Términos Reales

FUENTE: Gobierno Regional - Ayacucho

ELABORACION: BCRP. Sucursal Huancayo. Dpto de Estudios Económicos

ANEXO 13

**INGRESOS DE LA MUNICIPALIDAD PROVINCIAL DE HUAMANGA
(Miles de Nuevos Soles)**

	2007			2008											
	Ene - Nov.	Nov	Dic	Ene	Feb	Mar	Abr	May	Jun	Jul	Ago	Sep	Oct	Nov	Ene - Nov.
INGRESOS CORRIENTES	8 390	741	928	615	1 100	1 140	876	757	826	1 736	1 820	906	871	987	11 635
Impuestos	1 388	151	196	218	157	306	193	127	155	207	305	197	132	208	2 205
Tasas	2 667	190	335	241	308	426	328	218	239	299	366	246	217	255	3 145
Contribuciones	0	0	0	0	0	0	0	0	0	0	0	0	0	0	0
Venta de Bienes	11	1	2	6	0	1	1	1	1	0	1	1	1	1	14
Prestación de Servicios	516	36	48	62	50	64	44	38	37	21	32	35	28	25	435
Rentas de la Propiedad	3 343	308	320	18	546	280	223	323	314	1 128	1 008	349	411	403	5 003
Multas Sanciones y Otros	447	50	28	69	39	64	85	49	79	80	106	76	82	94	823
Otros Ingresos Corrientes	18	5	- 1	0	0	0	0	1	1	1	1	1	1	2	9
INGRESOS DE CAPITAL	0	0	0	0	0	0	0	0	0	0	0	0	0	0	0
Venta de Activos	0	0	0	0	0	0	0	0	0	0	0	0	0	0	0
TRANSFERENCIAS	13 408	1 229	1 357	2 366	1 554	3 289	1 379	1 571	1 487	2 195	2 540	1 518	3 342	1 349	22 590
Transferencias	13 408	1 229	1 357	2 366	1 554	3 289	1 379	1 571	1 487	2 195	2 540	1 518	3 342	1 349	22 590
FINANCIAMIENTO	3 268	0	0	4 019	0	0	0	0	0	0	0	0	0	0	4 019
Saldos del Balance	3 268	0	0	4 019	0	0	0	0	0	0	0	0	0	0	4 019
TOTAL	25 066	1 970	2 285	7 001	2 654	4 429	2 255	2 328	2 313	3 930	4 360	2 424	4 213	2 336	38 244

FUENTE: Municipalidad Provincial de Huamanga

ELABORACIÓN: BCRP, Sucursal Huancayo, Departamento de Estudios Económicos

ANEXO 14

**GASTOS DE LA MUNICIPALIDAD PROVINCIAL DE HUAMANGA
(Miles de Nuevos Soles)**

	2007			2008											
	Ene - Nov.	Nov	Dic	Ene	Feb	Mar	Abr	May	Jun	Jul	Ago	Sep	Oct	Nov	Ene - Nov.
GASTOS CORRIENTES	9 856	1 259	1 786	36	845	1 476	1 218	1 139	1 172	1 436	943	1 484	1 393	1 338	12 480
Personal y Oblig. Sociales	4 337	394	842	16	447	883	444	416	409	432	450	477	484	533	4 991
Obligaciones Previsionales	731	65	138	5	67	139	64	67	63	82	71	63	78	105	805
Bienes y Servicios	4 348	755	685	10	279	413	654	601	652	847	393	883	774	637	6 142
Otros Gastos Corrientes	439	44	120	4	53	41	57	54	48	74	30	61	57	63	542
GASTOS DE CAPITAL	9 303	2 134	3 562	1	1 608	2 124	3 593	1 598	2 351	1 144	1 057	2 383	1 741	1 795	19 396
Inversiones	9 174	2 124	3 555	1	1 598	2 097	3 574	1 571	1 541	1 098	1 028	2 367	1 704	1 743	18 322
Otros Gastos de Capital	128	10	7	0	10	28	20	27	810	46	29	16	38	52	1 074
SERVICIOS DE LA DEUDA	207	18	18	14	17	21	16	17	17	17	17	18	11	11	177
Intereses y Cargos de la Deuda	21	1	1	1	1	1	1	1	1	1	1	1	1	1	11
Amortización de la Deuda	186	17	17	13	16	20	15	16	16	16	16	17	10	10	166
TOTAL	19 365	3 411	5 365	50	2 471	3 621	4 828	2 753	3 540	2 597	2 018	3 885	3 145	3 144	32 053

FUENTE: Municipalidad Provincial de Huamanga

ELABORACIÓN: BCRP, Sucursal Huancayo, Departamento de Estudios Económicos

ANEXO 15

**INGRESOS DE LA SOCIEDAD DE BENEFICENCIA DE AYACUCHO 1/
(En Miles de Nuevos Soles)**

	2007			2008											
	Ene - Nov.	Nov	Dic	Ene	Feb	Mar	Abr	May	Jun	Jul	Ago	Sep	Oct	Nov	Ene - Nov.
ING. CORRIENTES	962	61	70	153	73	79	86	100	103	94	70	110	104	87	1 059
Tasas	776	44	50	102	61	71	70	84	83	71	60	84	85	66	836
Venta de Bienes	0	0	0	0	0	0	0	0	0	0	0	0	0	0	0
Prestación de Servicios	44	4	3	0	0	0	0	1	1	1	0	1	1	0	5
Rentas de la Propiedad	136	12	17	51	12	6	14	15	20	23	9	24	18	19	209
Otros Ingresos Corrientes	5	1	0	1	0	2	2	0	1	0	1	1	1	2	9
ING. DE CAPITAL	113	8	15	8	11	8	8	8	8	10	8	8	8	8	89
Venta de Activos	0	0	0	0	0	0	0	0	0	0	0	0	0	0	0
Transferencias	113	8	15	8	11	8	8	8	8	10	8	8	8	8	89
SALDOS DE BALANCE	131	0	0	0	0	0	0	0	0	0	0	0	0	0	0
TOTAL	1 205	69	86	161	84	87	93	107	111	104	78	117	111	95	1 149

1/ En Términos Reales

FUENTE: Gobierno Regional - Ayacucho

ELABORACION: BCRP. Sucursal Huancayo. Dpto de Estudios Económicos

ANEXO 16

**GASTOS DE LA SOCIEDAD DE BENEFICENCIA DE AYACUCHO 1/
(En Miles de Nuevos Soles)**

	2007			2008											
	Ene - Nov.	Nov	Dic	Ene	Feb	Mar	Abr	May	Jun	Jul	Ago	Sep	Oct	Nov	Ene - Nov.
GASTOS CORRIENTES	910	94	151	35	80	72	101	72	107	85	67	84	96	72	872
Personal y Oblig. Sociales	458	42	63	29	50	42	42	42	42	48	42	42	54	42	477
Obligaciones Previsionales	13	1	1	1	1	1	1	1	1	1	1	1	1	1	9
Bienes y Servicios	311	28	43	5	29	27	47	19	32	27	18	34	26	25	289
Otros Gastos Corrientes	128	23	44	0	0	2	10	10	32	9	5	7	15	4	96
GASTOS DE CAPITAL	161	7	38	4	9	0	6	1	9	3	2	19	20	19	91
Inversiones	160	7	38	4	9	0	6	1	9	2	2	18	17	19	87
Otros Gastos de Capital	0	0	0	0	0	0	0	0	0	0	0	1	3	0	5
TOTAL	1 070	101	189	39	89	72	107	73	116	87	69	103	116	91	963

1/ En Términos Reales

FUENTE: Gobierno Regional - Ayacucho

ELABORACION: BCRP. Sucursal Huancayo. Dpto de Estudios Económicos

ANEXO 17

AYACUCHO: DEPÓSITOS Y OBLIGACIONES DEL SISTEMA FINANCIERO
(Saldos en miles de nuevos soles)

ENTIDADES FINANCIERAS	2007		2008										
	Nov	Dic	Ene	Feb	Mar	Abr	May	Jun	Jul	Ago	Sep	Oct	Nov
I. EMPRESAS BANCARIAS	84 098	82 420	82 661	86 819	90 452	90 713	93 303	99 100	101 067	106 388	110 215	114 205	125 888
Depósitos a la vista	17 294	19 586	18 720	20 158	25 110	23 166	23 146	23 677	23 022	23 339	23 176	21 045	27 933
En m/n	13 088	15 844	14 773	15 066	20 455	19 511	18 801	20 259	19 964	19 730	18 981	16 691	24 222
En m/e	4 206	3 743	3 947	5 091	4 655	3 655	4 345	3 419	3 058	3 608	4 194	4 355	3 711
Depósitos a la ahorro	47 435	43 880	44 735	47 852	47 894	49 479	50 871	54 912	57 241	61 067	63 756	67 453	67 753
En m/n	28 004	26 055	28 125	31 469	34 245	36 043	35 764	38 184	39 044	42 805	42 589	43 339	43 504
En m/e	19 431	17 825	16 610	16 382	13 649	13 436	15 107	16 728	18 198	18 261	21 167	24 114	24 249
Depósitos a la plazo	19 369	18 954	19 206	18 809	17 448	18 068	19 285	20 510	20 803	21 983	23 283	25 707	30 202
En m/n	5 350	5 439	5 704	5 632	5 545	6 413	7 077	7 229	7 723	8 279	9 207	9 251	11 852
En m/e	14 019	13 515	13 502	13 177	11 903	11 656	12 208	13 281	13 080	13 703	14 076	16 456	18 350
II. INSTITUCIONES DE MICROFINANZAS	49 182	48 504	49 002	50 923	51 647	51 965	53 299	55 294	55 713	59 285	62 889	62 149	63 196
Depósitos a la ahorro	19 064	17 424	17 212	18 074	18 142	17 918	17 916	19 390	19 371	20 897	22 568	21 562	22 389
En m/n	14 683	13 474	13 696	14 867	15 129	15 064	14 652	15 162	15 437	16 274	16 942	15 967	16 868
En m/e	4 381	3 950	3 516	3 207	3 013	2 854	3 264	4 228	3 933	4 623	5 626	5 595	5 521
Depósitos a la plazo	30 118	31 080	31 789	32 849	33 505	34 047	35 383	35 904	36 342	38 388	40 321	40 587	40 807
En m/n	24 856	25 803	27 151	28 314	29 426	30 045	31 362	31 666	32 380	34 237	35 757	35 599	35 477
En m/e	5 262	5 277	4 638	4 535	4 079	4 002	4 021	4 238	3 961	4 151	4 565	4 988	5 330
III. EMPRESAS FINANCIERAS	0	0	0	0	0	0	0	0	0	0	0	0	0
IV. TOTAL SISTEMA FINANCIERO	133 279	130 924	131 663	137 742	142 099	142 678	146 601	154 393	156 779	165 673	173 104	176 354	189 084
Depósitos a la vista	17 294	19 586	18 720	20 158	25 110	23 166	23 146	23 677	23 022	23 339	23 176	21 045	27 933
En m/n	13 088	15 844	14 773	15 066	20 455	19 511	18 801	20 259	19 964	19 730	18 981	16 691	24 222
En m/e	4 206	3 743	3 947	5 091	4 655	3 655	4 345	3 419	3 058	3 608	4 194	4 355	3 711
Depósitos a la ahorro	66 499	61 304	61 947	65 925	66 036	67 398	68 788	74 302	76 612	81 964	86 324	89 015	90 143
En m/n	42 687	39 529	41 821	46 336	49 374	51 108	50 416	53 347	54 481	59 079	59 531	59 306	60 372
En m/e	23 811	21 775	20 126	19 589	16 662	16 290	18 371	20 956	22 131	22 885	26 793	29 709	29 770
Depósitos a la plazo	49 487	50 034	50 995	51 658	50 953	52 115	54 668	56 414	57 145	60 370	63 604	66 294	71 009
En m/n	30 206	31 242	32 855	33 946	34 971	36 457	38 438	38 894	40 103	42 516	44 964	44 850	47 329
En m/e	19 281	18 792	18 140	17 712	15 982	15 657	16 229	17 520	17 041	17 854	18 641	21 444	23 680

FUENTE: SUPERINTENDENCIA DE BANCA Y SEGUROS - SBS

ELABORACIÓN: BCRP, Sucursal Huancayo, Departamento de Estudios Económicos.

ANEXO 18

AYACUCHO: DEPÓSITOS EN LAS ENTIDADES FINANCIERAS UBICADAS POR PROVINCIAS - NOVIEMBRE 2008
(Saldos en miles de nuevos soles)

ENTIDADES FINANCIERAS	DEPÓSITOS												TOTAL DEPÓSITOS		
	HUAMANGA			HUANTA			LA MAR			LUCANAS			AYACUCHO		
	M/N	M/E	TOTAL	M/N	M/E	TOTAL	M/N	M/E	TOTAL	M/N	M/E	TOTAL	M/N	M/E	TOTAL
I. EMPRESAS BANCARIAS	77 801	45 135	122 936	1 777	1 175	2 952	0	0	0	0	0	0	79 578	46 310	125 888
Crédito	40 096	22 270	62 366	1 777	1 175	2 952	0	0	0	0	0	0	41 873	23 444	65 318
Continental	6 989	3 862	10 852	0	0	0	0	0	0	0	0	0	6 989	3 862	10 852
Interbank	27 383	18 304	45 686	0	0	0	0	0	0	0	0	0	27 383	18 304	45 686
Del Trabajo	2 728	598	3 327	0	0	0	0	0	0	0	0	0	2 728	598	3 327
Mi Banco	605	101	706	0	0	0	0	0	0	0	0	0	605	101	706
II. INSTITUCIONES DE MICROFINANZAS	38 325	9 308	47 633	2 259	444	2 702	2 172	134	2 305	9 590	966	10 556	52 345	10 851	63 196
Caja Municipal de Arequipa	913	240	1 153	0	0	0	0	0	0	0	0	0	913	240	1 153
Caja Municipal de Ica	19 006	5 500	24 505	0	0	0	0	0	0	6 784	855	7 639	25 789	6 355	32 144
Caja Municipal de Huancayo	1 869	660	2 529	0	0	0	0	0	0	0	0	0	1 869	660	2 529
Caja Rural de Ayacucho	16 538	2 908	19 446	2 259	444	2 702	2 172	134	2 305	2 806	111	2 917	23 774	3 596	27 371
Caja Rural Señor de Luren	0	0	0	0	0	0	0	0	0	0	0	0	0	0	0
Edpyme Proempresa	0	0	0	0	0	0	0	0	0	0	0	0	0	0	0
Edpyme Efectiva	0	0	0	0	0	0	0	0	0	0	0	0	0	0	0
III. EMPRESAS FINANCIERAS	0	0	0	0	0	0	0	0	0	0	0	0	0	0	0
Financiera Edyficar	0	0	0	0	0	0	0	0	0	0	0	0	0	0	0
Financiera TFC	0	0	0	0	0	0	0	0	0	0	0	0	0	0	0
TOTAL	116 126	54 443	170 569	4 036	1 619	5 654	2 172	134	2 305	9 590	966	10 556	131 923	57 161	189 084

* Financiera Edyficar a partir de abril de 2008

FUENTE: SUPERINTENDENCIA DE BANCA Y SEGUROS - SBS

ELABORACIÓN: BCRP. Sucursal Huancayo. Departamento de Estudios Económicos.

ANEXO 19

AYACUCHO: CRÉDITO DEL SISTEMA FINANCIERO AL SECTOR PRIVADO
(Saldos en miles de nuevos soles)

ENTIDADES FINANCIERAS	2007		2008										
	Nov	Dic	Ene	Feb	Mar	Abr	May	Jun	Jul	Ago	Sep	Oct	Nov
I. EMPRESAS BANCARIAS	86 113	91 210	92 049	102 083	103 563	116 743	120 516	129 158	131 682	139 051	144 003	148 620	162 475
Crédito	44 959	48 875	49 098	56 556	56 262	64 410	65 905	69 797	68 928	74 440	77 742	78 004	85 689
Interbank	25 715	26 087	26 514	27 517	28 133	30 580	31 872	32 850	33 396	33 169	33 662	34 390	34 825
Continental	5 583	5 979	6 212	7 465	8 421	10 211	10 694	13 888	16 455	17 986	19 129	22 039	24 550
Del Trabajo	9 856	10 269	10 225	10 545	10 747	11 541	12 044	12 623	12 903	13 456	13 470	13 856	14 274
Mi Banco	0	0	0	0	0	0	0	0	0	0	0	332	3 137
II. INSTITUCIONES DE MICROFINANZAS	57 497	60 862	62 950	64 978	66 876	70 834	73 726	76 809	79 421	82 415	85 283	90 163	93 124
Caja Municipal de Arequipa	5 438	6 088	6 383	6 656	6 956	7 443	7 742	8 013	8 273	8 682	8 985	9 321	9 722
Caja Municipal de Huancayo	3	929	1 860	3 302	4 274	5 584	6 779	7 874	8 959	10 145	11 394	13 375	14 523
Caja Municipal de Ica	29 947	31 046	31 523	31 681	32 514	34 114	35 046	36 425	36 893	38 071	39 008	40 894	41 937
Caja Rural Libertadores de Ayacucho	15 861	16 017	16 421	16 309	16 024	16 175	16 195	16 364	16 218	16 277	16 534	16 954	16 919
Caja Rural Señor de Luren	697	773	842	921	1 077	1 354	1 506	1 558	1 621	1 450	1 296	1 317	1 453
Edpyme Proempresa	4 736	5 091	5 027	5 232	5 142	5 266	5 467	5 551	6 314	6 578	6 746	6 896	7 157
Edpyme Efectiva	814	919	895	877	887	898	992	1 024	1 143	1 212	1 319	1 406	1 412
III. EMPRESAS FINANCIERAS	10 105	11 244	11 688	12 141	12 059	13 202	13 937	14 397	15 076	16 668	17 953	20 199	22 152
Financiera Edyficar	10 105	11 244	11 688	12 141	12 059	13 202	13 937	14 397	15 076	15 986	17 278	19 507	21 459
Financiera TFC	0	0	0	0	0	0	0	0	0	682	675	692	693
TOTAL	153 715	163 317	166 687	179 201	182 498	200 779	208 179	220 364	226 179	238 134	247 238	258 982	277 752
En M/N	120 844	127 272	131 014	137 339	142 200	152 113	158 792	167 508	177 314	186 730	193 625	204 219	220 359
En M/E	32 871	36 045	35 673	41 862	40 297	48 665	49 388	52 856	48 865	51 403	53 613	54 763	57 393

* Financiera Edyficar a partir de abril de 2008

FUENTE: SUPERINTENDENCIA DE BANCA Y SEGUROS - SBS

ELABORACIÓN: BCRP. Sucursal Huancayo. Departamento de Estudios Económicos.

ANEXO 20

AYACUCHO: CRÉDITO DE LAS ENTIDADES FINANCIERAS UBICADAS POR PROVINCIAS – NOVIEMBRE 2008
(Saldos en miles de nuevos soles)

ENTIDADES FINANCIERAS	COLOCACIONES														
	HUAMANGA			HUANTA			LA MAR			PARINACHOCHAS			LUCANAS		
	MN	ME	TOTAL	MN	ME	TOTAL	MN	ME	TOTAL	MN	ME	TOTAL	MN	ME	TOTAL
I. EMPRESAS BANCARIAS	116 237	44 570	160 807	1 573	96	1 669	0	0	0	0	0	0	0	0	0
Crédito	50 505	33 516	84 021	1 573	96	1 669	0	0	0	0	0	0	0	0	0
Interbank	17 625	6 925	24 550	0	0	0	0	0	0	0	0	0	0	0	0
Continental	31 652	3 173	34 825	0	0	0	0	0	0	0	0	0	0	0	0
Del Trabajo	13 530	744	14 274	0	0	0	0	0	0	0	0	0	0	0	0
Mi Banco	2 924	213	3 137	0	0	0	0	0	0	0	0	0	0	0	0
II. INSTITUCIONES DE MICROFINANZAS	63 323	9 182	72 505	3 005	42	3 047	5 840	243	6 084	291	0	291	9 860	1 338	11 197
Caja Municipal de Arequipa	8 355	1 367	9 722	0	0	0	0	0	0	0	0	0	0	0	0
Caja Municipal de Huancayo	14 420	102	14 523	0	0	0	0	0	0	0	0	0	0	0	0
Caja Municipal de Ica	25 354	6 761	32 114	0	0	0	1 950	36	1 987	291	0	291	6 208	1 338	7 545
Caja Rural Libertadores de Ayacucho	8 564	811	9 375	2 422	42	2 464	2 877	5	2 881	0	0	0	2 199	0	2 199
Caja Rural Señor de Luren	0	0	0	0	0	0	0	0	0	0	0	0	1 453	0	1 453
Edpyme Proempresa	5 217	141	5 359	583	0	583	1 014	202	1 216	0	0	0	0	0	0
Edpyme Efectiva	1 412	0	1 412	0	0	0	0	0	0	0	0	0	0	0	0
III. EMPRESAS FINANCIERAS	16 248	1 922	18 170	3 982	0	3 983	0	0	0	0	0	0	0	0	0
Financiera Edyficar	15 555	1 922	17 477	3 982	0	3 983	0	0	0	0	0	0	0	0	0
Financiera TFC	693	0	693	0	0	0	0	0	0	0	0	0	0	0	0
TOTAL	195 808	55 674	251 482	8 560	138	8 698	5 840	243	6 084	291	0	291	9 860	1 338	11 197

* Financiera Edyficar a partir de abril de 2008

FUENTE: SUPERINTENDENCIA DE BANCA Y SEGUROS - SBS

ELABORACIÓN: BCRP, Sucursal Huancayo, Departamento de Estudios Económicos.

ANEXO 21

AYACUCHO: CARTERA PESADA DEL SISTEMA FINANCIERO
(En porcentajes)

ENTIDADES FINANCIERAS	2007		2008										
	Nov	Dic	Ene	Feb	Mar	Abr	May	Jun	Jul	Ago	Sep	Oct	Nov
I. EMPRESAS BANCARIAS	0,8	1,0	0,9	0,8	0,9	0,8	0,7	0,8	0,8	0,6	1,2	1,0	0,8
Crédito	0,1	0,1	0,0	0,0	0,0	0,0	0,0	0,0	0,0	0,0	0,0	0,0	0,0
Interbank	1,5	1,5	2,3	2,2	2,1	1,9	1,8	1,7	2,0	1,2	3,5	2,4	2,2
Continental	0,0	0,0	0,0	0,0	0,0	0,0	0,0	0,0	0,0	0,0	0,0	0,0	0,0
Trabajo	2,4	2,4	2,1	1,8	2,0	2,2	2,0	2,3	2,4	2,6	2,8	3,3	3,4
II. INSTITUCIONES DE MICROFINANZAS	5,0	4,5	4,5	4,3	4,6	4,3	4,1	4,3	4,1	4,6	4,2	4,9	4,6
Caja Municipal de Arequipa	1,9	1,9	2,3	2,4	2,7	3,0	3,4	2,8	3,3	3,7	4,1	4,7	5,2
Caja Municipal de Huancayo	-	-	-	-	-	-	-	-	-	-	-	-	-
Caja Municipal de Ica	4,2	3,8	4,0	4,0	4,2	3,8	3,7	3,9	4,0	4,2	3,4	3,9	4,4
Caja Rural Libertadores de Ayacucho	8,5	8,0	7,7	7,4	8,2	8,2	7,8	8,5	7,7	9,4	9,3	9,4	9,2
Caja Rural Señor de Luren	0,8	1,4	0,9	1,9	2,7	0,4	1,3	2,1	2,1	2,4	2,3	2,7	2,0
Edpyme Proempresa	2,8	2,6	2,7	2,5	2,6	3,0	3,2	4,0	3,5	3,3	3,9	3,7	3,5
Edpyme Efectiva	3,9	4,4	2,7	4,8	5,4	4,0	3,9	4,5	4,0	5,0	3,7	4,3	6,0
III. EMPRESAS FINANCIERAS	2,4	2,4	2,6	3,2	3,9	3,7	3,1	3,4	3,6	3,4	3,1	3,1	2,5
Financiera Edyficar	2,4	2,4	2,6	3,2	3,9	3,7	3,1	3,4	3,6	3,6	3,3	3,3	2,6
Financiera TFC	-	-	-	-	-	-	-	-	-	-	-	-	-
TOTAL	2,5	2,4	2,4	2,3	2,5	2,2	2,1	2,2	2,2	2,2	2,4	2,5	2,2

* Financiera Edyficar a partir de abril de 2008

FUENTE: SUPERINTENDENCIA DE BANCA Y SEGUROS - SBS

ELABORACIÓN: BCRP. Sucursal Huancayo. Departamento de Estudios Económicos.

ANEXO 22

AYACUCHO: MOROSIDAD EN LAS ENTIDADES FINANCIERAS UBICADAS POR PROVINCIAS – NOVIEMBRE 2008
(En porcentajes)

ENTIDADES FINANCIERAS	MOROSIDAD										TOTAL		
	HUAMANGA		HUANTA		LA MAR		PARINACOCHAS		LUCANAS		AYACUCHO		
	M/N	M/E	M/N	M/E	M/N	M/E	M/N	M/E	M/N	M/E	M/N	M/E	TOTAL
I. EMPRESAS BANCARIAS	0,9	0,8	0,0	0,0	-	-	-	-	-	-	0,8	0,8	0,8
Crédito	0,0	0,1	0,0	0,0	-	-	-	-	-	-	0,0	0,1	0,0
Continental	0,4	0,2	-	-	-	-	-	-	-	-	0,4	0,2	0,3
Interbank	1,5	9,6	-	-	-	-	-	-	-	-	1,5	9,6	2,2
Del Trabajo	3,4	3,9	-	-	-	-	-	-	-	-	3,4	3,9	3,4
Mi Banco	0,0	0,0	-	-	-	-	-	-	-	-	0,0	0,0	0,0
II. INSTITUCIONES DE MICROFINANZAS	4,7	7,4	4,7	12,0	1,2	0,0	0,0	-	3,6	4,4	4,3	6,9	4,6
Caja Municipal de Arequipa	5,7	2,7	-	-	-	-	-	-	-	-	5,7	2,7	5,2
Caja Municipal de Huancayo	0,3	0,0	-	-	-	-	-	-	-	-	0,3	0,0	0,3
Caja Municipal de Ica	4,9	3,8	-	-	0,0	0,0	0,0	-	4,3	4,4	4,5	3,9	4,4
Caja Rural Libertadores de Ayacucho	10,2	47,2	5,8	12,0	2,5	0,0	-	-	3,2	-	7,2	45,4	9,2
Caja Rural Señor de Luren	-	-	-	-	-	-	-	-	1,1	-	1,1	-	1,1
Edpyme Proempresa	4,8	0,0	0,0	-	0,0	0,0	-	-	-	-	3,7	0,0	3,5
Edpyme Efectiva	6,0	-	-	-	-	-	-	-	-	-	6,0	-	6,0
III. EMPRESAS FINANCIERAS	2,9	0,0	0,0	0,0	-	-	-	-	-	-	2,3	0,0	2,1
Financiera Edyficar	2,9	0,0	0,0	0,0	-	-	-	-	-	-	2,3	0,0	2,1
Financiera TFC	0,0	-	-	-	-	-	-	-	-	-	0,0	-	0,0
TOTAL	2,3	1,9	1,6	3,6	1,2	0,0	0,0	-	3,6	4,4	2,3	2,0	2,2

* Financiera Edyficar a partir de abril de 2008

FUENTE: SUPERINTENDENCIA DE BANCA Y SEGUROS - SBS

ELABORACIÓN: BCRP. Sucursal Huancayo. Departamento de Estudios Económicos.