



BANCO CENTRAL DE RESERVA DEL PERÚ

SUCURSAL HUANCAYO

**SÍNTESIS ECONÓMICA DE AYACUCHO
OCTUBRE 2008**

DEPARTAMENTO DE ESTUDIOS ECONÓMICOS

CONTENIDO

RESEÑA INTRODUCTORIA	3
I. ACTIVIDAD PRODUCTIVA Y OTRAS	4
1.1. Producción	4
1.1.1. Producción Agropecuaria	4
1.1.2. Electricidad	8
1.1.3. Producción Minera	9
1.1.4. Construcción	11
1.2. Aspectos Laborales	11
1.3. Turismo	12
II. SECTOR EXTERNO	12
2.1. Exportaciones	12
III. FINANZAS PÚBLICAS	14
3.1. Gobierno Central	14
3.2. Gobierno Regional	15
3.3. Gobierno Local	17
3.4. Sociedad de Beneficencia Pública	19
IV. MONEDA Y CRÉDITO	20
4.1. Depósitos del Sistema Financiero	20
4.2. Crédito del Sistema Financiero	21
4.3. Crédito a la Pequeña y Microempresa	23
V. INFORMACIÓN ESTADÍSTICA	25
Anexo 1: Producción Agropecuaria	26
Anexo 2: Producción Eléctrica	27
Anexo 3: Producción Minera	28
Anexo 4: Ventas de cemento	29
Anexo 5: Empleo Formal Urbano en Empresas de 10 y más Trabajadores en Ayacucho	30
Anexo 6: Arribos por Categorías	31
Anexo 7: Exportaciones por grupo de productos	32
Anexo 8: Exportaciones por bloque económico y países	33
Anexo 9: Ingresos Corrientes del Gobierno Central	34
Anexo 10: Gastos del Gobierno Regional de Ayacucho: Según Naturaleza	35
Anexo 11: Gastos del Gobierno Regional de Ayacucho: Según Naturaleza y Unidad Ejecutora	35
Anexo 12: Gobierno Regional de Ayacucho: Programa de Inversiones	36
Anexo 13: Ingresos de la Municipalidad Provincial de Huamanga	37
Anexo 14: Gastos de la Municipalidad Provincial de Huamanga	37
Anexo 15: Ingresos de la Sociedad de Beneficencia Pública de Ayacucho	38
Anexo 16: Gastos de la Sociedad de Beneficencia Pública de Ayacucho	38
Anexo 17: Depósitos y Obligaciones del Sistema Financiero	39
Anexo 18: Depósitos en las Entidades Financieras Ubicadas por Provincias	40
Anexo 19: Crédito del Sistema Financiero al Sector Privado	41
Anexo 20: Crédito de las Entidades Financieras Ubicadas por Provincias	42
Anexo 21: Cartera Pesada del Sistema Financiero	43
Anexo 22: Morosidad en las Entidades Financieras Ubicadas por Provincias	44

DIRECCIÓN EN INTERNET

<http://www.bcrp.gob.pe>

RESEÑA INTRODUCTORIA

El indicador del Valor Bruto de Producción (VBP) de la Región Ayacucho creció 3,3 por ciento con relación a octubre de 2007, por la expansión de los sectores agropecuario y minería, contrarrestado parcialmente por la contracción de electricidad y construcción. De igual modo, en lo que va del año, dicho indicador creció en 14,8 por ciento.

La mayor producción agropecuaria se sustentó en el desempeño positivo de los subsectores agrícola (13,2 por ciento) y pecuario (6,6 por ciento).

La minería aumentó (8,2 por ciento), como resultado de la mayor extracción de plata.

La generación eléctrica de la región, retrocedió 2,4 por ciento, influida por la menor producción hidroeléctrica.

La actividad turística fue superior en 2,1 por ciento, debido al aumento del flujo de visitantes nacionales (1,6 por ciento) y extranjeros (18,4 por ciento).

El empleo en la ciudad de Ayacucho, se expandió en 8,2 por ciento respecto al mes anterior, originado por la mayor demanda de los sectores comercio (6,4 por ciento) y servicios (7,7 por ciento).

Las exportaciones de la región totalizaron US\$ 5,5 millones, nivel superior en 127,3

por ciento a las de octubre de 2007, explicado por las mayores ventas de productos tradicionales, como café y zinc; y no tradicionales, como tara y semillas de tara.

Los ingresos recaudados por el Gobierno Central sumaron S/. 6,3 millones, superior en 129,4 por ciento a octubre del año pasado, sustentado por las mayores captaciones de IGV (164,7 por ciento) e Impuesto a la Renta (123,3 por ciento), en ambos casos por el dinamismo de la actividad comercial y de construcción propiciada por la empresa Techint.

La ejecución de gastos del Gobierno Regional de Ayacucho, fue mayor en 13,0 por ciento respecto a octubre del año pasado, situándose en S/. 52,1 millones, por los mayores egresos corrientes (7,4 por ciento) y de capital (25,4 por ciento).

El sistema financiero mantuvo su dinamismo, registrándose incrementos tanto en depósitos (25,3 por ciento) como en créditos (65,7 por ciento) respecto a octubre de 2007. En cuanto a la participación en el mercado financiero, el Banco de Crédito lideró en depósitos y colocaciones con 32,4 y 30,1 por ciento, respectivamente.

En cuanto a la mora, denotó una mejora sustantiva al alcanzar un ratio de 2,5 por ciento, inferior en 0,2 puntos porcentuales a lo registrado en octubre del año pasado.

I. ACTIVIDAD PRODUCTIVA

1.1 Producción

El indicador del Valor Bruto de Producción (VBP) en la Región Ayacucho aumentó 3,3 por ciento respecto a octubre de 2007, ante la expansión del sector agropecuario (8,1 por ciento) y minero (8,2 por ciento), contrarrestado por la

caída en electricidad (2,4 por ciento) y construcción (10,6 por ciento).

En lo que va del año, el VBP acumulado creció 14,8 por ciento, impulsado por el crecimiento de los sectores agropecuario, minería y construcción.

CUADRO Nº 1
VALOR BRUTO DE PRODUCCIÓN
(Variación real 1/)

	OCTUBRE	ENERO – OCTUBRE
	2008	2008
Agropecuario	8,1	16,9
Electricidad	-2,4	-4,5
Minería	8,2	15,6
Construcción	-10,6	9,0
VBP	3,3	14,8

1/ Respecto al mismo mes o período del año anterior, a precios de 1994
Elaboración: BCRP, Sucursal Huancayo. Dpto. de Estudios Económicos

1.1.1 Producción Agropecuaria

La producción agropecuaria fue superior en 8,1 por ciento, debido al comportamiento positivo que observaron los subsectores agrícola (13,2 por ciento) y pecuario (6,6 por ciento).

De forma similar, entre enero y octubre, el sector se expandió en 16,9 por ciento, sustentado en el desenvolvimiento favorable de la actividad agrícola (23,9 por ciento) y pecuaria (7,8 por ciento).

GRÁFICO Nº 1
VALOR BRUTO DE PRODUCCIÓN AGROPECUARIA
(Variación real 1/)

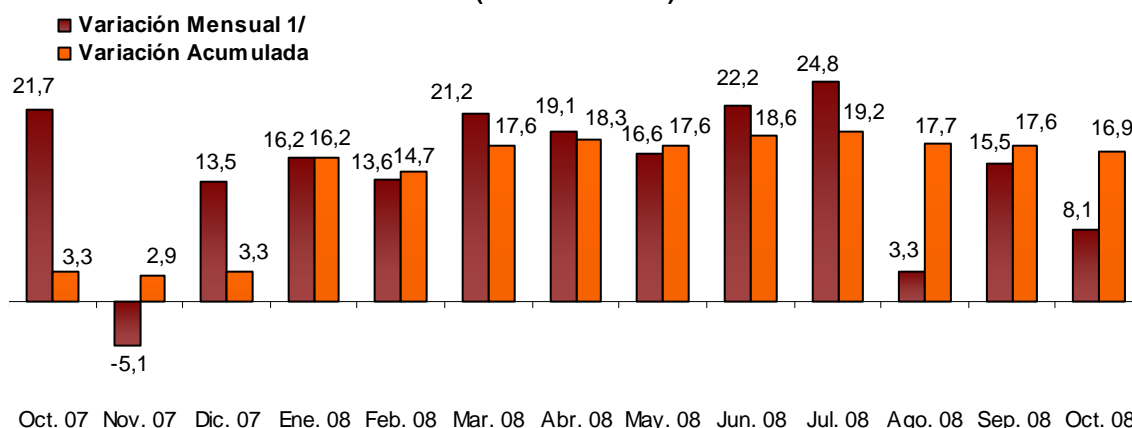

1/ Respecto a similar mes del año anterior.

ELABORACIÓN: BCRP, Sucursal Huancayo. Departamento de Estudios Económicos

CUADRO N° 2
VALOR BRUTO DE PRODUCCIÓN AGROPECUARIO
(Variación real 1/)

SUB SECTOR	OCTUBRE		ENERO – OCTUBRE	
	2007	2008	2007	2008
Agrícola	3,7	13,2	-1,8	23,9
Pecuario	28,1	6,6	10,7	7,8
Sector Agropecuario	21,7	8,1	3,3	16,9

1/ Respecto al mismo mes o periodo del año anterior

FUENTE: Ministerio de Agricultura – Ayacucho

ELABORACIÓN: BCRP, Sucursal Huancayo. Departamento de Estudios Económicos

Producción Agrícola

La actividad agrícola aumentó 13,2 por ciento respecto a octubre de 2007, explicado por la mayor producción de arveja grano verde (53,8 por ciento), trigo (65,4 por ciento) y papa (576,5 por ciento), debido a las mayores cosechas y rendimientos por la buena cotización en chacra y las adecuadas condiciones climatológicas para la producción.

Asimismo, en lo que va del año, la producción se expandió 23,9 por ciento, resultado en el que incidió el buen comportamiento climático que favoreció el normal desarrollo fenológico de los cultivos, obteniéndose mejores rendimientos en los principales cultivos, a diferencia del año pasado, en que una

fuerte helada en febrero conllevó a una pérdida significativa de áreas instaladas y rendimientos. Cabe resaltar que, en este resultado también influyó el apoyo del MINAG mediante dotación de fertilizantes y asistencia técnica a los productores afectados por la helada.

Por cultivos, destacaron la papa (47,9 por ciento) por mayores cosechas y mejores rendimientos; olluco (63,3 por ciento) por aumento de cosechas, motivado por los buenos precios pagados en Lima; y cebada (27,4 por ciento) por la mayor demanda de los programas sociales, puesto que de este cultivo se obtiene el morón.

GRÁFICO N° 2
VALOR BRUTO DE PRODUCCIÓN AGRÍCOLA
(Variación real 1/)

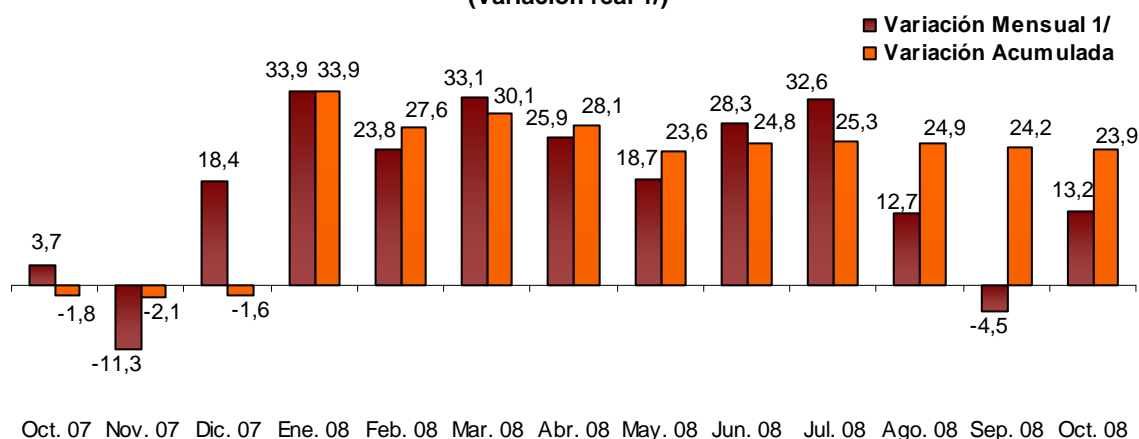

1/ Respecto a similar mes del año anterior.

ELABORACIÓN: BCRP, Sucursal Huancayo. Departamento de Estudios Económicos

CUADRO N° 3
PRODUCCIÓN DE PRINCIPALES PRODUCTOS AGRÍCOLAS 1/
(EN TM)

CULTIVOS	OCTUBRE			ENERO - OCTUBRE		
	2007	2008	Var. %	2007	2008	Var. %
Arveja grano seco	0	1	-	2 822	3 441	21,9
Arveja grano verde	80	123	53,8	2 494	2 968	19,0
Avena forrajera	0	0	-	18 974	23 042	21,4
Cacao	102	86	- 15,7	6 187	5 937	- 4,0
Café	0	0	-	4 435	4 657	5,0
Cebada grano	94	50	- 46,8	10 444	13 302	27,4
Haba grano seco	0	0	-	3 998	5 321	33,1
Maíz amiláceo	0	0	-	13 912	15 819	13,7
Maíz choclo	0	28	-	6 161	6 422	4,2
Oca	0	0	-	3 755	6 085	62,0
Olluco	0	0	-	6 711	10 961	63,3
Papa	34	230	576,5	165 290	244 541	47,9
Trigo	81	134	65,4	9 148	9 669	5,7
Tuna	100	106	6,0	13 917	12 742	- 8,4
Yuca	895	828	- 7,5	6 823	8 133	19,2

1/ Cifras Preliminares

FUENTE: Ministerio de Agricultura – Ayacucho

ELABORACIÓN: BCRP, Sucursal Huancayo. Departamento de Estudios Económicos

GRÁFICO N° 3
PARTICIPACIÓN EN EL VBP AGRÍCOLA
(Enero - Octubre 2008/)

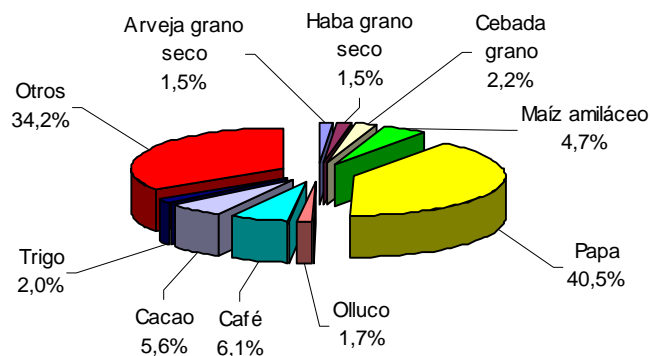

ELABORACIÓN: BCRP, Sucursal Huancayo. Departamento de Estudios Económicos

CUADRO N° 4
PRECIOS EN CHACRA DE PRINCIPALES CULTIVOS
(En nuevos soles por Kg.)

CULTIVOS	OCTUBRE		Var. %
	2007	2008	
Arveja grano verde	0,86	1,03	19,8
Cacao	4,69	-	-
Frijol grano seco	1,92	3,02	57,3
Papa	0,50	0,84	68,0
Trigo	0,80	1,10	37,5

FUENTE: Ministerio de Agricultura – Ayacucho

ELABORACIÓN: BCRP, Sucursal Huancayo. Departamento de Estudios Económicos

Siembras

La superficie instalada fue superior en 2,5 por ciento respecto a octubre del año pasado, alcanzando 21 258 hectáreas, no obstante que las precipitaciones pluviales se presentaron con menor frecuencia pero con mayor intensidad. Es de precisar que, pese a que los precios de las semillas, mano de obra, y fertilizantes, se encuentran aún altos, como el fosfato diamónico y urea, cuyas cotizaciones se incrementaron en 115,6 y 75,3 por ciento, situándose una bolsa de 50 kg. en S/. 207 y S/. 135, respectivamente, los agricultores esperan que esta campaña 2008 – 2009, será más rentable que la anterior.

Entre los cultivos que registraron mayores instalaciones se encuentran maíz

amiláceo (2,0 por ciento), arveja grano verde (37,9 por ciento) y trigo (40,8 por ciento).

En el acumulado, las siembras cayeron en 2,2 por ciento, resaltando papa con (8,6 por ciento) y yuca (36,5 por ciento) debido al comportamiento climático inestable, con esporádicas precipitaciones pluviales que han retrasado las siembras a lo largo de la campaña.

Cabe resaltar que, estas siembras llamadas de campaña grande, se ejecutaron en zonas de secano, por lo que es vital las precipitaciones pluviales para su ejecución.

**CUADRO N° 5
SUPERFICIE SEMBRADA 1/
(Has)**

CULTIVOS	OCTUBRE		CAMPAÑA AGRÍCOLA 2/	
	2007	2008	2007/2008	2008/2009
CULTIVOS TRANSITORIOS	20 673	21 226	29 304	28 666
Arveja grano seco	606	688	707	787
Arveja grano verde	298	411	697	793
Cebada grano	511	304	541	342
Haba grano seco	2 477	2 342	3 146	3 076
Maíz amiláceo	6 409	6 538	7 959	8 135
Maíz choclo	404	625	822	1 050
Oca	624	672	1 095	1 080
Olluco	1 140	1 066	1 637	1 551
Papa	4 720	4 677	6 613	6 043
Trigo	152	214	160	237
Yuca	238	230	587	373
Otros	3 094	3 459	5 340	5 199
CULTIVOS PERMANENTES	62	32	91	73
Cacao	24	0	24	0
Café	6	0	8	0
Tuna	3	1	3	1
Otros	29	31	56	72
TOTAL	20 735	21 258	29 395	28 739

1/ Cifras preliminares

2/ De agosto a octubre

FUENTE: Ministerio de Agricultura – Ayacucho

ELABORACIÓN: BCRP, Sucursal Huancayo. Departamento de Estudios Económicos

Producción Pecuaria

La actividad pecuaria fue superior en 6,6 por ciento, debido a la mayor producción de carne de vacuno (5,3 por ciento), ovino (11,9 por ciento) y leche de vacuno (35,9 por ciento), debido a la mayor demanda local y de la capital.

En el acumulado anual, aumentó 7,8 por ciento con relación a similar lapso del año pasado, resultado en que incidió el incremento de la producción de carne de vacuno (4,2 por ciento) y leche de vacuno (14,2 por ciento).

**CUADRO N° 6
PRODUCCIÓN PECUARIA
(TM.)**

ESPECIES	OCTUBRE			ENERO - OCTUBRE		
	2007	2008	Var. %	2007	2008	Var. %
Carne de vacuno	1 245,3	1 311,5	5,3	9 801,4	10 216,7	4,2
Carne de porcino	334,7	325,6	-2,7	2 455,5	2 580,6	5,1
Carne de ovino	313,5	350,8	11,9	2 084,2	2 397,9	15,1
Carne de ave	50,1	48,3	-3,7	453,0	443,5	-2,1
Lana de ovino	0,6	2,3	285,0	424,7	320,7	-24,5
Leche de vacuno	383,9	521,6	35,9	24 204,9	27 646,9	14,2

FUENTE: Ministerio de Agricultura – Ayacucho
ELABORACIÓN: BCRP, Sucursal Huancayo. Dep. De Est. Económicos

**GRÁFICO N° 4
PARTICIPACIÓN EN EL VBP PECUARIO
Enero – Octubre 2008**

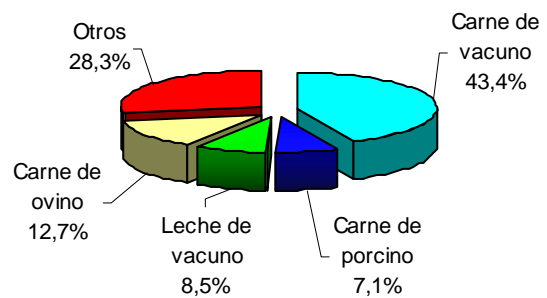

**GRÁFICO N° 5
VALOR BRUTO DE PRODUCCIÓN PECUARIA
(Variación real 1/)**

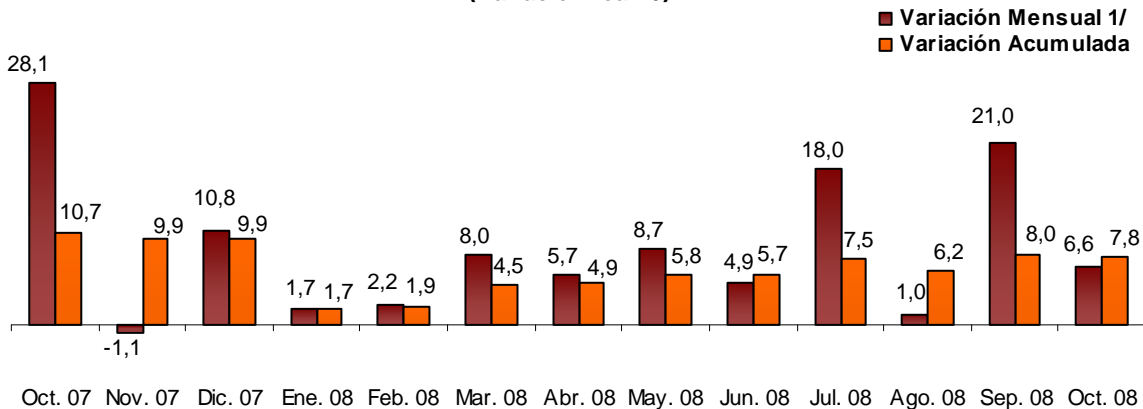

1/ Respecto a similar mes del año anterior.

ELABORACIÓN: BCRP, Sucursal Huancayo. Departamento de Estudios Económicos

1.1.2 Electricidad

La generación eléctrica de la región, disminuyó 2,4 por ciento respecto a octubre del año anterior, influido por la menor producción de la empresa Electrocentro (2,4 por ciento).

De igual modo, en lo que va del año, la generación cayó 4,5 por ciento, con relación a igual periodo del año pasado.

**CUADRO N° 7
PRODUCCIÓN DE ELECTRICIDAD 1/
Megavatios Hora (MWH)**

EMPRESA GENERADORA	OCTUBRE			ENERO - OCTUBRE		
	2007	2008	Var. %	2007	2008	Var. %
Electro Sur Medio	3	2	- 24,4	53	26	-50,9
Electrocentro	1 262	1 232	- 2,4	14 094	13 485	-4,3
TOTAL 1/	1 265	1 234	- 2,4	14 148	13 511	-4,5

1/ Variación en términos reales, a precios de 1994

FUENTE: OSINERGMIN

ELABORACIÓN: BCRP, Sucursal Huancayo. Departamento de Estudios Económicos

**GRÁFICO N° 6
PRODUCCIÓN DE ELECTRICIDAD
(Megavatios Hora)**

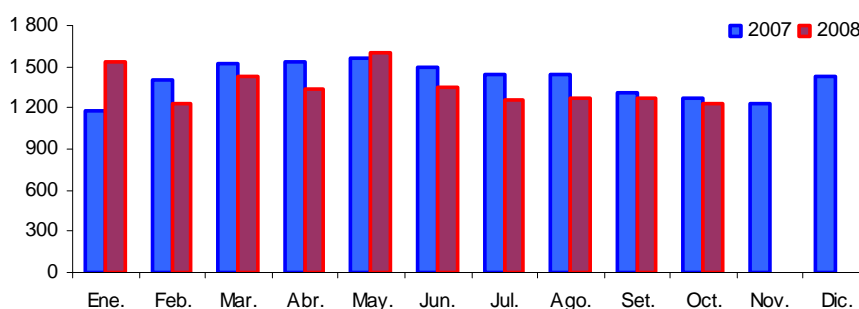

ELABORACIÓN: BCRP, Sucursal Huancayo. Departamento de Estudios Económicos

1.1.3 Producción Minera

La producción minera se expandió 8,2 por ciento, por la mayor extracción de plata (671,0 por ciento), lo que contrarrestó la disminución registrada en oro (48,2 por ciento), zinc (2,1 por ciento) y plomo (11,9 por ciento).

En lo que va del año, la producción aumentó 15,6 por ciento, sustentado por la mayor extracción de plata (367,7 por ciento) y zinc (4,4 por ciento).

**CUADRO N° 8
PRODUCCIÓN MINERA METÁLICA 1/
Contenido Fino**

	OCTUBRE			ENERO - OCTUBRE		
	2007	2008	Var. %	2007	2008	Var. %
Cobre (T.M.F.)	58	44	- 24,1	452	329	-27,2
Oro (KG.F.)	341	177	- 48,2	2 412	1 912	-20,7
Plata (KG.F.)	2 357	18 168	671,0	21 228	99 291	367,7
Plomo (T.M.F.)	579	510	- 11,9	4 815	6 109	26,9
Zinc (T.M.F.)	1 930	1 889	- 2,1	16 990	17 745	4,4
TOTAL 1/			8,2			15,6

1/ Variación en términos reales, a precios de 1994

FUENTE: DGM/DPM/ Estadística Minera.

ELABORACIÓN: BCRP, Sucursal Huancayo. Departamento de Estudios Económicos

**GRÁFICO N° 7
VALOR BRUTO DE PRODUCCIÓN MINERA
(Variación real 1/)**

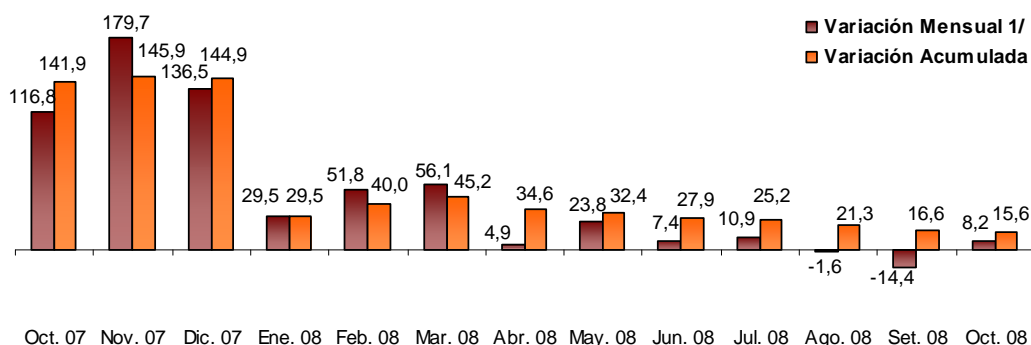

1/ Respecto a similar mes del año anterior.

ELABORACIÓN: BCRP, Sucursal Huancayo. Departamento de Estudios Económicos

Entre enero y octubre, destacaron por su contribución al VBP minero, el oro y el zinc, con una participación de 37,0 y 29,8 por ciento, respectivamente. En el caso del zinc, la única empresa explotadora es la minera Catalina Huanca; mientras que

Dynacor del Perú y Minera Laytaruma sobresalieron en la producción de oro.

Cabe mencionar que, la cotización internacional del oro aumentó 6,8 por ciento, pasando de US\$ 754,9 la onza troy en octubre del 2007 a US\$ 806,4 en su similar del presente año.

**GRÁFICO N° 8
PARTICIPACIÓN EN EL VBP MINERO
(Enero - Octubre 2008)**

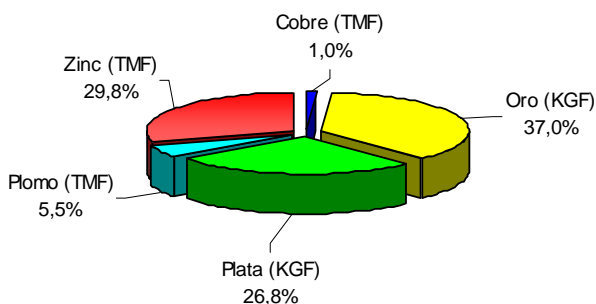

**GRÁFICO N° 9
PRODUCCIÓN DE ORO POR EMPRESAS
(Enero - Octubre 2008)**

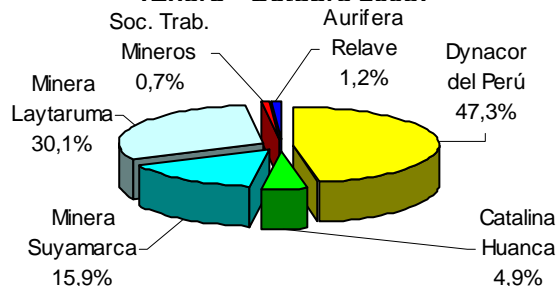

ELABORACIÓN: BCRP, Sucursal Huancayo. Departamento de Estudios Económicos

**GRÁFICO N° 10
PRODUCCIÓN DE ORO Y COTIZACIÓN INTERNACIONAL**

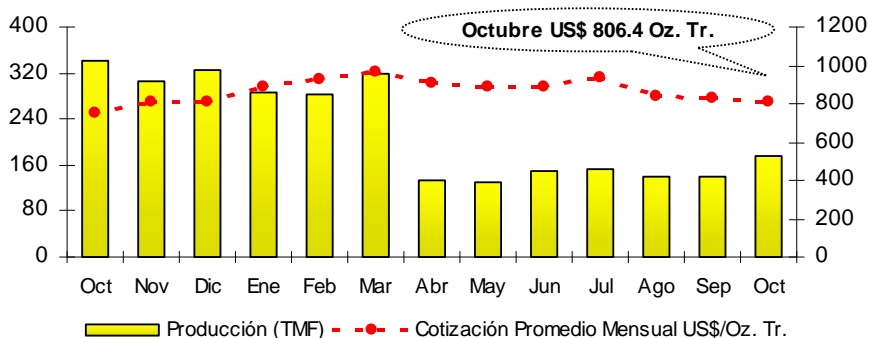

ELABORACIÓN: BCRP, Sucursal Huancayo. Departamento de Estudios Económicos

1.1.4 Construcción

El indicador del sector, medido a través de las ventas de cemento, fue menor en 10,6 por ciento con relación a octubre del año anterior.

En lo que va del año, el sector aumentó 9,0 por ciento, sustentado en la inversión en infraestructura pública, así como en el mejoramiento de viviendas de particulares.

**GRÁFICO N° 11
VENTAS DE CEMENTO
TM**

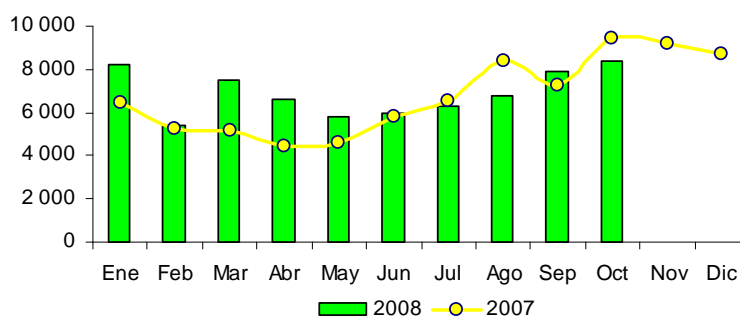

ELABORACIÓN: BCRP, Sucursal Huancayo. Departamento de Estudios Económicos

**CUADRO N° 9
INDICADORES DEL SECTOR CONSTRUCCIÓN 1/**

	OCTUBRE			ENERO - OCTUBRE		
	2007	2008	Var. %	2007	2008	Var. %
Ventas de cemento (TM)	9 398	8 405	-10,6	63 183	68 887	9,0
SECTOR 1/			-10,6			9,0

1/ Variación en términos reales, a precios de 1994

FUENTE: Cemento Andino.

ELABORACIÓN: BCRP, Sucursal Huancayo. Departamento de Estudios Económicos

1.2 Aspectos Laborales

El empleo mensual en la ciudad de Ayacucho, aumentó 8,2 por ciento respecto al mes anterior, debido a la mayor

demanda en los sectores servicios (7,7 por ciento) y comercio (6,4 por ciento).

**GRAFICO N° 12
AYACUCHO: EMPLEO FORMAL URBANO EN EMPRESAS DE 10 A MÁS
TRABAJADORES 1/**

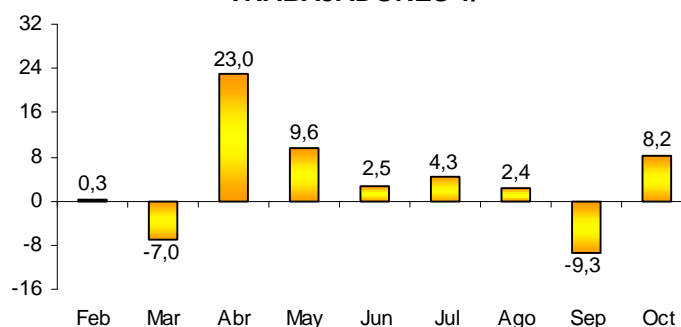

1/ Variación mensual respecto al mes anterior.

FUENTE: MTPE

ELABORACIÓN: BCRP. Sucursal Huancayo. Departamento de Estudios Económicos

**CUADRO N° 10
AYACUCHO: DISTRIBUCIÓN Y VARIACIÓN DEL EMPLEO SEGÚN SECTORES
ECONÓMICOS, OCTUBRE 2008**

SECTOR ECONÓMICO	DISTRIBUCIÓN PORCENTUAL 1/	VAR. % MENSUAL 2/
Extractivo	-	-
Industria	2,7%	43,2
Comercio	6,3%	6,4
Transportes y Comunicaciones	2,9%	0,0
Servicios	88,1%	7,7
TOTAL	100,0%	8,2

1/ Al mes de octubre de 2008.

2/ Variación del empleo del presente mes respecto al mes anterior.

Nota: El sector Servicios incluye a la sub rama Electricidad, Gas y Agua.

FUENTE: MTPE – DNPEFP

1.3 Turismo

Las visitas turísticas a la región se incrementaron 2,1 por ciento con relación a octubre del año anterior, influido por los mayores arribos nacionales (1,6 por ciento) y extranjeros (18,4 por ciento).

Las visitas en lo que va del año, crecieron en 4,1 por ciento, sustentado en los mayores arribos nacionales y extranjeros.

**CUADRO N° 11
ARRIBOS A ESTABLECIMIENTOS DE HOSPEDAJE**

	OCTUBRE			ENERO – OCTUBRE		
	2007	2008	Var. %	2007	2008	Var.%
Nacionales	10 914	11 110	1,6	105 070	109 902	4,1
Extranjeros	293	353	18,4	3 165	3 308	4,1
TOTAL	11 207	11 463	2,1	108 235	113 210	4,1

FUENTE: Mincetur Ayacucho

ELABORACIÓN: BCRP, Sucursal Huancayo. Departamento de Estudios Económicos

II. SECTOR EXTERNO

2.1 Exportaciones

Las exportaciones de la región totalizaron US\$ 5,5 millones, nivel superior en 127,3 por ciento con relación a octubre del año anterior, sustentado en las mayores ventas de productos tradicionales (59,5 por ciento), destacando café y zinc con destino principalmente a Europa y Asia, respectivamente.

De igual modo, el valor de los embarques de los productos no tradicionales se incrementaron en 423,3 por ciento, influido por la venta de tara y semillas de

tara a Europa, Asia y algunos países cercanos como Chile, Brasil y Argentina.

En el acumulado, las ventas externas fueron superiores en 74,1 por ciento, respecto a similar periodo de 2007, pasando de US\$ 38,3 millones a US\$ 66,6 millones, sustentado en las ventas de tradicionales como cacao, café, cobre, plomo y zinc, y no tradicionales como tara, semillas de tara, fibra de vicuña y elaborados curtientes.

GRÁFICO N° 13
ESTRUCTURA DE EXPORTACIONES POR GRUPO DE PRODUCTOS

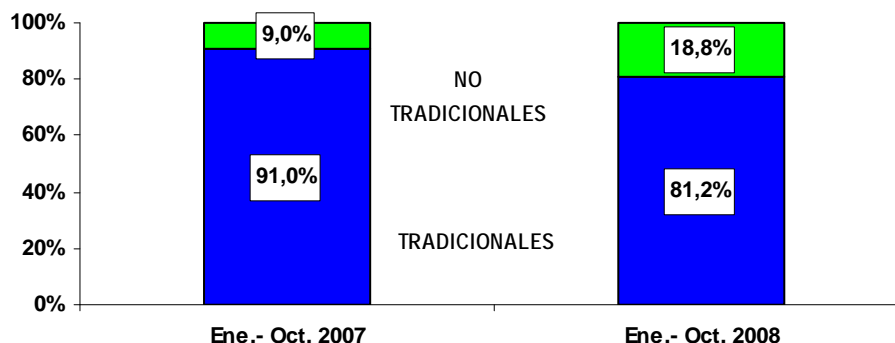

ELABORACIÓN: BCRP, Sucursal Huancayo. Departamento de Estudios Económicos

CUADRO N° 12
EXPORTACIONES POR GRUPO DE PRODUCTOS 1/
(Valor FOB en miles de US\$)

	OCTUBRE			ENERO – OCTUBRE		
	2007	2008	Var.%	2007	2008	Var.%
PRODUCTOS TRADICIONALES	1 974	3 148	59,5	34 802	54 095	55,4
Agrícolas	478	467	-2,4	3 667	5 241	42,9
Mineros	1 496	2 682	79,3	31 135	48 854	56,9
PRODUCTOS NO TRADICIONALES	452	2 367	423,3	3 458	12 521	262,0
Agropecuarios	445	2 320	421,1	2 453	11 056	350,8
Textil	0	0	-	677	104	-84,6
Químicos	0	48	-	295	485	64,6
Otros No Tradicionales 2/	7	0	-100,0	34	875	2455,0
TOTAL	2 427	5 516	127,3	38 260	66 616	74,1

1/ Información preliminar

2/ Prendas de vestir y otros.

FUENTE: SUNAT. www.sunat.gob.pe

ELABORACIÓN: BCRP, Sucursal Huancayo. Departamento de Estudios Económicos

Respecto a la composición exportable de la región, sobresalió la participación de los productos tradicionales con un 81,2 por ciento entre enero y octubre de 2008, menor al nivel registrado en similar lapso del año anterior (91,0 por ciento), debido al impulso que tomaron las exportaciones de productos no tradicionales.

En cuanto a destinos de exportación, destacaron, en lo que va del año, Korea y China, a los que se embarcaron el 19,6 y 31,7 por ciento de las exportaciones, compuestos principalmente de minerales como zinc y plomo y no tradicionales como tara y semilla de tara.

CUADRO N° 13
PRINCIPALES PAISES DE DESTINO Y PRINCIPAL PRODUCTO EXPORTADO
(Enero - Octubre 2008)

PAÍS	% DEL TOTAL	PRODUCTO
China	31,7	Cobre, plomo, zinc, tara
Republica de Korea	19,6	Zinc, plomo
Finlandia	16,5	Cobre
Bélgica - Luxemburgo	5,3	Cacao, café, curtientes, tara
Alemania	4,5	Café, curtientes, tara
Italia	2,7	Curtientes, fibra de vicuña, tara
Brasil	2,5	Zinc, semillas, tara
Estados Unidos	2,3	Zinc, semillas, tara
Otros países	14,9	Zinc, oro, tara, café
TOTAL	100,0	

FUENTE: SUNAT. www.sunat.gob.pe

ELABORACIÓN: BCRP, Sucursal Huancayo. Departamento de Estudios Económicos

GRÁFICO N° 14
PRINCIPALES DESTINOS DE EXPORTACIÓN
Enero - Octubre 2008

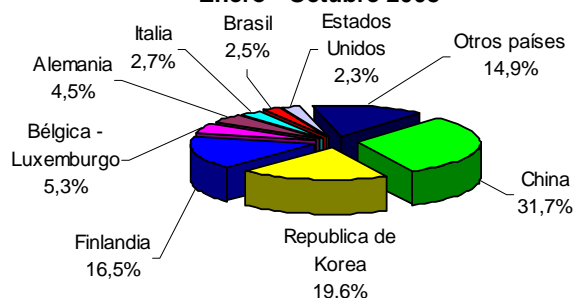

ELABORACIÓN: BCRP, Sucursal Huancayo. Departamento de Estudios Económicos

III. FINANZAS PÚBLICAS

3.1. Gobierno Central

Los ingresos corrientes del Gobierno Central totalizaron S/. 6,3 millones, nivel superior en 129,4 por ciento con relación a octubre del año pasado, como efecto de las mayores captaciones del IGV (164,7 por ciento) e Impuesto a la Renta (123,3 por ciento).

Entre enero y octubre, la recaudación acumuló S/. 27,8 millones, 29,9 por ciento más respecto al monto registrado en similar periodo del año anterior, debido principalmente al incremento en la recaudación por Impuesto a la Renta (47,7 por ciento).

CUADRO N° 14
INGRESOS CORRIENTES DEL GOBIERNO CENTRAL
(En miles de nuevos soles)

CONCEPTO	OCTUBRE			ENERO - OCTUBRE		
	2007	2008	Var. % 1/	2007	2008	Var. % 1/
I. INGRESOS TRIBUTARIOS	2 567	6 280	129,6	20 183	27 728	30,1
1. Impuesto a la Renta	1 114	2 649	123,3	9 332	14 556	47,7
Personas Naturales	296	424	34,5	2 779	3 587	22,2
Personas Jurídicas	802	2 201	157,6	5 933	9 784	56,2
Regularización	16	25	45,8	619	1 184	81,1
2. Impuesto a la Importación	0	0	-	0	0	-
3. Impuesto General a las Ventas (IGV)	1 186	3 343	164,7	8 553	10 436	15,5
Operaciones Internas	1 186	3 343	164,7	8 553	10 436	15,5
Operaciones Externas	0	0	-	0	0	-
4. Impuesto Selectivo al Consumo (ISC)	4	6	27,3	40	40	- 4,7
5. Otros Ingresos Tributarios	264	282	0,4	2 259	2 696	13,0
6. Devoluciones	0	0	-	- 1	0	-
II. INGRESOS NO TRIBUTARIOS	6	9	35,8	71	54	- 28,1
TOTAL	2 573	6 289	129,4	20 254	27 781	29,9

1/ Variación en términos reales

FUENTE: Superintendencia Nacional de Administración Tributaria – SUNAT

ELABORACIÓN: BCRP, Sucursal Huancayo. Departamento de Estudios Económicos

GRÁFICO N° 15
RECAUDACIÓN TRIBUTARIA MENSUAL
(En miles de nuevos soles)

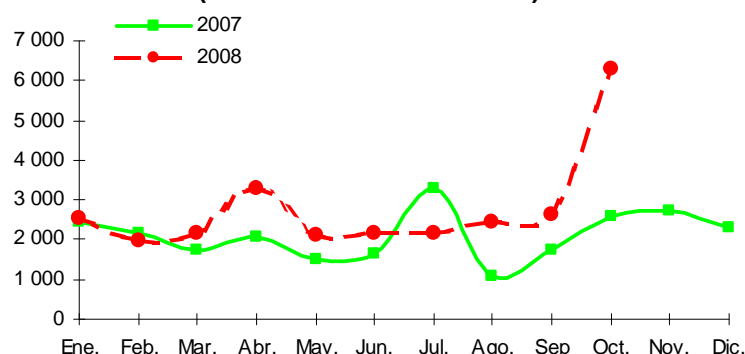

ELABORACIÓN: BCRP, Sucursal Huancayo. Departamento de Estudios Económicos

3.2. Gobierno Regional

El gasto ejecutado por el Gobierno Regional sumó S/ 52,1 millones, lo que significó un incremento de 13,0 por ciento respecto a octubre del año pasado, como resultado de los mayores egresos corrientes (7,4 por ciento) y de capital (25,4 por ciento). En el último caso, las inversiones pasaron de S/ 13,4 millones a S/. 17,9 millones. En la

ejecución del presupuesto mensual, los egresos de capital tuvieron una participación de 34,7 por ciento, porcentaje mayor a octubre de 2007 en que alcanzó el 31,3 por ciento.

Entre enero y octubre, los gastos ejecutados disminuyeron 2,5 por ciento, alcanzando S/. 382,9 millones.

CUADRO N° 15
GASTOS DEL GOBIERNO REGIONAL
(En miles de nuevos soles)

	OCTUBRE			ENERO – OCTUBRE		
	2007	2008	Var. % 1/	2007	2008	Var. % 1/
GASTOS CORRIENTES	29 753	34 044	7,4	293 509	318 521	2,8
Pers. y Oblig. Sociales	22 977	24 158	-1,3	229 178	241 450	-0,2
Obligaciones Previsionales	3 242	3 252	-5,9	34 192	34 287	-5,0
Bienes y Servicios	3 230	6 361	84,9	26 857	39 620	39,7
Otros Gastos Corrientes	304	273	-15,6	3 281	3 165	-8,7
GASTOS DE CAPITAL	13 537	18 085	25,4	78 441	64 397	-22,3
Inversiones	13 427	17 873	24,9	77 000	61 971	-23,8
Otros Gastos de Capital	110	212	81,1	1 441	2 425	59,4
TOTAL	43 290	52 129	13,0	371 950	382 918	-2,5

1/ Variación en términos reales

FUENTE: Gobierno Regional de Ayacucho

ELABORACIÓN: BCRP, Sucursal Huancayo. Departamento de Estudios Económicos

El financiamiento del gasto mensual, provino principalmente de las transferencias del Gobierno Central (recursos ordinarios) y de las donaciones

y transferencias, los cuales representaron el 90,1 y el 4,6 por ciento del gasto total, respectivamente.

CUADRO N° 16
GASTOS DEL GOBIERNO REGIONAL POR FUENTE DE FINANCIAMIENTO
(En miles de nuevos soles)

FUENTES	OCTUBRE			ENERO – OCTUBRE		
	2007	2008	Var. % 1/	2007	2008	Var. % 1/
Recursos Ordinarios	32 138	46 981	37,2	316 143	343 777	3,0
Recursos Directamente Recaudados	632	629	- 6,5	8 239	5 239	- 39,8
Canon y Sobrecanon	4 362	2 114	- 54,5	11 761	11 549	- 7,0
Donaciones y Transferencias	6 159	2 405	- 63,3	35 806	22 353	- 40,9
TOTAL	43 290	52 129	13,0	371 950	382 918	- 2,5

1/ Variación en términos reales

FUENTE: Gobierno Regional de Ayacucho

ELABORACIÓN: BCRP, Sucursal Huancayo. Departamento de Estudios Económicos

Las inversiones ejecutadas por el Gobierno Regional crecieron en 24,9 por ciento con relación a octubre del año pasado, por la ejecución de obras en sectores como educación y cultura (776,0 por ciento), transportes (107,4 por ciento) y salud y saneamiento (18,3 por ciento).

En el acumulado, las inversiones disminuyeron 23,8 por ciento, alcanzando

S/. 62,0 millones, monto que se destinó principalmente a transportes en la construcción de la carretera San José - Chaimacota y del Terminal Terrestre Interdepartamental; agricultura, en obras como el proyecto de irrigación Río Cachi y la construcción del canal de irrigación Angascocha – Chumpi - Yaurihuirí; y energía y recursos minerales, en proyectos de electrificación rural.

CUADRO N° 17
INVERSIÓN DEL GOBIERNO REGIONAL POR SECTORES
(En miles de nuevos soles)

SECTORES	OCTUBRE			ENERO – OCTUBRE		
	2007	2008	Var. % 1/	2007	2008	Var. % 1/
Administración y Planeamiento	542	641	10,9	1 972	2 878	38,2
Agraria	3 989	2 285	- 46,2	32 232	12 267	- 64,0
Protección y Previsión Social	170	54	- 70,2	1 667	166	- 90,6
Defensa y Seguridad Nacional	0	756	-	0	3 491	-
Educación y Cultura	430	4 011	776,0	3 472	8 264	125,4
Energía y Recursos Minerales	3 390	970	- 73,1	9 325	7 470	- 24,1
Industria, Comercio y Servicios	56	552	828,3	400	1 425	237,3
Pesca	0	0	-	0	0	-
Salud y Saneamiento	900	1 135	18,3	2 225	2 582	9,9
Trabajo	0	0	-	0	0	-
Transportes	3 381	7 469	107,4	25 137	22 764	- 14,2
Vivienda y Desarrollo Urbano	570	0	- 100,0	570	665	10,5
TOTAL	13 427	17 873	24,9	77 000	61 971	- 23,8

1/ variación en términos reales

FUENTE: Gobierno Regional de Ayacucho

ELABORACIÓN: BCRP, Sucursal Huancayo. Departamento de Estudios Económicos

GRÁFICO N° 16
DISTRIBUCIÓN DE LA INVERSIÓN DEL GOBIERNO REGIONAL
Enero - Octubre 2008

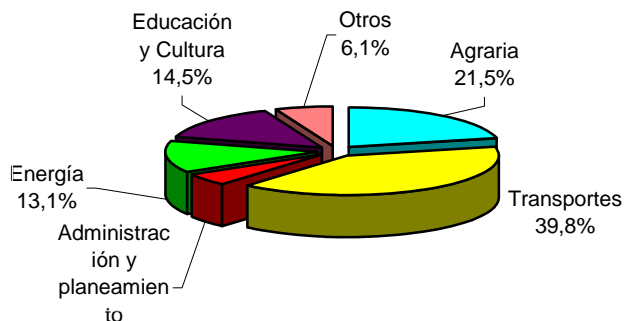

ELABORACIÓN: BCRP, Sucursal Huancayo. Departamento de Estudios Económicos

3.3. Gobierno Local

Los ingresos de la Municipalidad Provincial de Huamanga totalizaron S/. 4,2 millones, nivel superior en 96,5 por ciento respecto a octubre de 2007, por los mayores ingresos corrientes (12,5 por ciento) por concepto de rentas de la propiedad, multas y sanciones; así como de transferencias del gobierno central (144,1 por ciento).

Asimismo, en lo que va del año, los ingresos totales registraron un aumento de 47,2 por ciento por mayores captaciones propias (31,8 por ciento), transferencias centrales (65,2 por ciento) y mayores saldos de balance del año anterior (16,5 por ciento).

CUADRO N° 18
INGRESOS DE LA MUNICIPALIDAD PROVINCIAL DE HUAMANGA
(En miles de nuevos soles)

	OCTUBRE			ENERO - OCTUBRE		
	2007	2008	Var. % 1/	2007	2008	Var. % 1/
INGRESOS CORRIENTES	727	871	12,5	7 649	10 648	31,8
Impuestos	137	132	- 9,6	1 236	1 998	53,0
Tasas	227	217	- 10,4	2 478	2 890	10,4
Contribuciones	0	0	-	0	0	-
Venta de Bienes	2	1	- 66,9	10	13	17,6
Prestación de Servicios	41	28	- 36,3	479	411	- 18,9
Rentas de la Propiedad	270	411	43,0	3 035	4 601	43,5
Multas, Sanciones	48	82	58,9	397	729	73,9
Otros Ingresos Corrientes	1	1	- 52,1	13	7	- 50,2
INGRESOS DE CAPITAL	0	0	-	0	0	-
Venta de Activos	0	0	-	0	0	-
TRANSFERENCIAS	1 285	3 342	144,1	12 179	21 241	65,2
Transferencias	1 285	3 342	144,1	12 179	21 241	65,2
FINANCIAMIENTO	0	0	-	3 268	4 019	16,5
Saldos del Balance	0	0	-	3 268	4 019	16,5
TOTAL	2 012	4 213	96,5	23 096	35 907	47,2

1/ Variación en términos reales

FUENTE: Municipalidad Provincial de Huamanga

ELABORACIÓN: BCRP, Sucursal Huancayo. Departamento de Estudios Económicos

Los gastos de la Municipalidad Provincial de Huamanga se incrementaron 2,1 por ciento respecto a lo ejecutado en octubre de 2007, pasando de S/. 2,9 millones a S/. 3,1 millones .

CUADRO N° 19
GASTOS DE LA MUNICIPALIDAD PROVINCIAL DE HUAMANGA
(En miles de nuevos soles)

	OCTUBRE			ENERO - OCTUBRE		
	2007	2008	Var. % 1/	2007	2008	Var. % 1/
GASTOS CORRIENTES	961	1 393	36,1	8 597	11 142	22,7
Personal y Obligaciones Sociales	430	484	5,7	3 943	4 458	7,1
Obligaciones Previsionales	70	78	4,3	666	700	- 0,5
Bienes y Servicios	421	774	72,4	3 593	5 505	45,1
Otros Gastos Corrientes	39	57	37,2	395	479	14,8
GASTOS DE CAPITAL	1 913	1 741	- 14,5	7 168	17 601	132,5
Inversiones	1 898	1 704	- 15,7	7 050	16 580	122,7
Otros Gastos de Capital	15	38	140,2	118	1 022	721,3
SERVICIOS DE LA DEUDA	18	11	- 42,8	189	166	- 16,9
Intereses y Cargos de la Deuda	2	1	- 55,7	20	10	- 51,7
Amortización de la Deuda	17	10	- 41,6	169	156	- 12,9
TOTAL	2 891	3 145	2,1	15 954	28 909	71,6

1/ Variación en términos reales

FUENTE: Municipalidad Provincial de Huamanga

ELABORACIÓN: BCRP, Sucursal Huancayo. Departamento de Estudios Económicos

3.4. Sociedad de Beneficencia Pública

Los ingresos de la Sociedad de Beneficencia cayeron en 23,3 por ciento respecto al nivel registrado en octubre de 2007, debido a los menores ingresos por

concepto de tasas (20,8 por ciento) y prestación de servicios (89,6 por ciento). Asimismo, entre enero y octubre, los ingresos disminuyeron en 12,2 por ciento.

CUADRO N° 20
INGRESOS DE LA SOCIEDAD DE BENEFICENCIA PÚBLICA
(En miles de nuevos soles)

	OCTUBRE			ENERO - OCTUBRE		
	2007	2008	Var. % 1/	2007	2008	Var. % 1/
INGRESOS CORRIENTES	120	104	-18,8	901	972	2,1
Tasas	101	85	-20,8	732	770	-0,4
Venta de Bienes	0	0	-	0	0	-100,0
Prestación de Servicios	5	1	-89,6	41	5	-88,5
Rentas de la Propiedad	14	18	15,2	124	190	44,9
Otros Ingresos Corrientes	0	1	74,3	4	7	80,3
INGRESOS DE CAPITAL	8	8	-	105	82	-26,2
Venta de Activos	0	0	-	0	0	-
Transferencias	8	8	-	105	82	-26,2
SALDOS DE BALANCE	8	0	-100,0	131	0	-100,0
TOTAL	136	111	-23,3	1 136	1 054	-12,2

1/ Variación en términos reales

FUENTE: Sociedad de Beneficencia de Ayacucho

ELABORACIÓN: BCRP, Sucursal Huancayo. Departamento de Estudios Económicos

Los egresos fueron inferiores en 2,3 por ciento, por los menores gastos por concepto de bienes y servicios (54,0 por ciento).

En lo que va del año, los gastos se contrajeron en 14,9 por ciento, como efecto de los menores egresos corrientes (7,2 por ciento) y de capital (55,4 por ciento).

CUADRO N° 21
GASTOS DE LA SOCIEDAD DE BENEFICENCIA PÚBLICA
(En miles de nuevos soles)

	OCTUBRE			ENERO - OCTUBRE		
	2007	2008	Var. % 1/	2007	2008	Var. % 1/
GASTOS CORRIENTES	110	96	-17,7	815	800	-7,2
Pers. y Oblig. Sociales	42	54	20,0	415	435	-0,8
Obligaciones Previsionales	1	1	-6,1	12	8	-34,4
Bienes y Servicios	54	26	-54,0	283	264	-11,7
Otros Gastos Corrientes	13	15	8,1	105	92	-17,4
GASTOS DE CAPITAL	2	20	1 070,3	154	72	-55,4
Inversiones	2	17	892,9	154	68	-58,2
Otros Gastos de Capital	0	3	-	0	5	-
TOTAL	112	116	-2,3	969	872	-14,9

1/ Variación en términos reales

FUENTE: Sociedad de Beneficencia de Ayacucho

ELABORACIÓN: BCRP, Sucursal Huancayo. Departamento de Estudios Económicos

IV. MONEDA Y CRÉDITO

4.1. Depósitos del Sistema Financiero

Los depósitos en el sistema financiero totalizaron S/. 176,4 millones, saldo superior en 25,3 por ciento respecto al registrado en octubre de 2007. Dicha expansión se sustentó en los mayores depósitos en moneda nacional (36,3 por ciento) y en moneda extranjera (6,6 por ciento).

Según modalidades de captación, los depósitos a la vista, a plazo y ahorro, crecieron en 7,9 por ciento, 27,0 por ciento y 28,9 por ciento, respectivamente.

En cuanto a la participación de mercado, el Banco de Crédito lideró con 32,4 por ciento, seguido de Interbank con 24,7 por ciento.

GRÁFICO N° 17
DEPÓSITOS Y COLOCACIONES EN MILES DE NUEVOS SOLES
(En miles de nuevos soles)

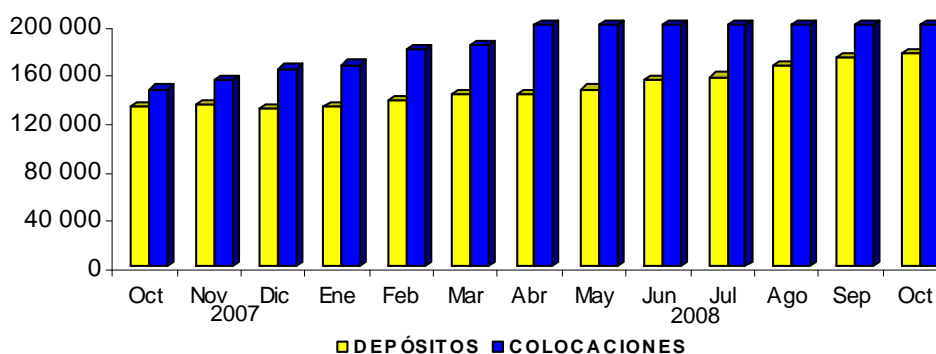

ELABORACIÓN: BCRP, Sucursal Huancayo. Departamento de Estudios Económicos

CUADRO N° 22
DEPÓSITOS DEL SISTEMA FINANCIERO
(Saldo en miles de nuevos soles)

	OCTUBRE		
	2007	2008	Var. % 1/
Empresas Bancarias	84 793	114 205	26,4
Empresas Financieras 2/	0	0	-
Instituciones de Microfinanzas	47 312	62 149	23,3
Cajas municipales	25 810	35 365	28,6
Cajas rurales	21 502	26 784	16,9
Edpymes	0	0	-
TOTAL	132 105	176 354	25,3
En M/N	83 237	120 847	36,3
En M/E	48 867	55 507	6,6

1/ Variación en valores reales

2/ Financiera Edyficar a partir de abril de 2008

FUENTE: Superintendencia de Banca y Seguros (SBS)

ELABORACIÓN: BCRP, Sucursal Huancayo. Departamento de Estudios Económicos

CUADRO N° 23
PARTICIPACIÓN EN LOS DEPÓSITOS
(En %)

ENTIDAD	OCTUBRE		
	Miles de S/.	Mes	Acumulado
Banco de Crédito	57 127	32,4%	32,4%
Interbank	43 498	24,7%	57,1%
Caja Municipal de Ica	31 986	18,1%	75,2%
Caja Rural Libertadores de Ayacucho	26 784	15,2%	90,4%
Banco Continental	10 151	5,8%	96,1%
Banco del Trabajo	3 240	1,8%	98,0%
Caja Municipal de Arequipa	1 110	0,6%	98,6%
Caja Municipal de Huancayo	2 270	1,3%	99,9%
Mi Banco	189	0,1%	100,0%
TOTAL	176 354	100,0%	

FUENTE: Superintendencia de Banca y Seguros (SBS)

ELABORACIÓN: BCRP, Sucursal Huancayo. Departamento de Estudios Económicos

4.2. Crédito del Sistema Financiero

El crédito del sistema financiero a fines de octubre ascendió a S/. 258,9 millones, saldo superior en 65,7 por ciento respecto a octubre de 2007.,

Por tipo de moneda, los créditos en nuevos soles crecieron en 67,6 por ciento y en dólares, 59,1 por ciento.

Según instituciones, las colocaciones de las empresas bancarias mostraron un

mejor desenvolvimiento con relación a octubre del año pasado, aumentando su participación en el mercado en 0,9 puntos porcentuales, situándose en 57,4 por ciento.

En cuanto a la participación en el mercado de préstamos, el Banco de Crédito y la CMAC Ica lideraron las colocaciones con un 30,1 y 15,8 por ciento, respectivamente.

CUADRO N° 25
PARTICIPACIÓN EN LOS CRÉDITOS
(En %)

ENTIDAD	OCTUBRE		
	Miles de S/.	Mes	Acumulado
Banco de Crédito	78 004	30,1%	30,1%
Caja Municipal de Ica	40 894	15,8%	45,9%
Interbank	34 390	13,3%	59,2%
Banco Continental	22 039	8,5%	67,7%
Caja Rural Libertadores de Ayacucho	16 954	6,5%	74,2%
Financiera Edyficar	19 507	7,5%	81,8%
Banco del Trabajo	13 856	5,4%	87,1%
Caja Municipal de Huancayo	13 375	5,2%	92,3%
Caja Municipal de Arequipa	9 321	3,6%	95,9%
Edpyme Proempresa	6 896	2,7%	98,6%
Caja Rural Señor de Luren	1 317	0,5%	99,1%
Edpyme Efectiva	1 406	0,5%	99,6%
Financiera TFC	692	0,3%	99,9%
Mi Banco	332	0,1%	100,0%
TOTAL	258 982	100,0%	

1/ Financiera Edyficar a partir de abril de 2008

FUENTE: Superintendencia de Banca y Seguros (SBS)

ELABORACIÓN: BCRP, Sucursal Huancayo. Departamento de Estudios Económicos

CUADRO N° 24
CRÉDITOS DEL SISTEMA FINANCIERO
(Saldo en miles de nuevos soles)

	OCTUBRE		
	2007	2008	Var. % 1/
Empresas Bancarias	82 883	148 620	68,3
Empresas Financieras 2/	8 761	20 199	116,4
Instituciones de Microfinanzas	55 047	90 163	53,7
Cajas municipales	33 925	63 590	75,9
Cajas rurales	16 264	18 271	5,4
Edpymes	4 858	8 302	60,4
TOTAL	146 691	258 982	65,7
En M/N	114 378	204 219	67,6
En M/E	32 313	54 763	59,1

1/ Variación en valores reales

2/ Financiera Edyficar a partir de abril de 2008

FUENTE: Superintendencia de Banca y Seguros (SBS)

ELABORACIÓN: BCRP, Sucursal Huancayo. Departamento de Estudios Económicos

La morosidad fue 2,5 por ciento, inferior en 0,2 puntos porcentuales respecto a octubre del año pasado, explicado por el aumento más que proporcional de las colocaciones brutas (65,7 por ciento) frente a los créditos vencidos y en cobranza judicial (50,9 por ciento).

Por tipo de moneda, la morosidad de los créditos en dólares disminuyó 1,2 puntos porcentuales, situándose en 2,0 por ciento.

Según entidades, las empresas bancarias mostraron el más bajo índice de morosidad con un ratio de 1,0 por ciento.

CUADRO N° 26
MOROSIDAD DEL SISTEMA FINANCIERO 1/
(En % de las colocaciones brutas)

	OCTUBRE		
	2007	2008	Var.
Empresas Bancarias	0,9	1,0	0,1
Empresas Financieras 2/	3,4	3,1	-0,3
Instituciones de Microfinanzas	5,3	4,9	-0,4
Cajas municipales	3,9	3,9	0,0
Cajas rurales	8,9	9,1	0,1
Edpymes	2,9	3,8	0,9
TOTAL	2,7	2,5	-0,2
En M/N	2,5	2,6	0,0
En M/E	3,2	2,0	-1,2

1/ Cartera pesada = (créditos vencidos + créditos en cobranza judicial) / colocaciones brutas

2/ Financiera Edyficar a partir de abril de 2008

FUENTE: Instituciones Financieras

ELABORACIÓN: BCRP, Sucursal Huancayo. Departamento de Estudios Económicos

4.3. Crédito a la Pequeña y Microempresa

El crédito otorgado a la pequeña y microempresa creció 61,7 por ciento, en términos reales, respecto a octubre de 2007, en la que destacó la expansión de las colocaciones de la Caja Municipal de

Ica (32,7 por ciento) que canalizó el 37,7 por ciento del crédito total, seguido de Financiera Edyficar con un 18,0 por ciento de participación.

CUADRO N° 27
CRÉDITO OTORGADO A LA PEQUEÑA Y MICROEMPRESA
(Saldos en miles de nuevos soles)

INSTITUCIONES	OCTUBRE		
	2007	2008	Var. % 1/
Caja Municipal de Ica	28 931	40 894	32,7
Caja Rural Libertadores de Ayacucho	15 623	16 954	1,9
Financiera Edyficar	8 761	19 507	109,0
Caja Municipal de Arequipa	4 994	9 321	75,2
Edpyme Proempresa	4 072	6 896	58,9
Caja Municipal de Huancayo	0	13 375	-
Caja Rural Señor de Luren	641	1 317	92,8
MI Banco	0	332	-
TOTAL	63 022	108 595	61,7

1/ Variación en valores reales

2/ Financiera Edyficar a partir de abril de 2008

FUENTE: Instituciones Financieras

ELABORACIÓN: BCRP, Sucursal Huancayo. Departamento de Estudios Económicos

V. INFORMACIÓN ESTADÍSTICA

ANEXO 1

AYACUCHO: PRODUCCIÓN AGROPECUARIA
(TM)

CULTIVOS	2007				2008										
	Ene. - Oct.	Oct	Nov	Dic	Ene	Feb	Mar	Abr	May	Jun	Jul	Ago	Sep	Oct	Ene. - Oct.
AGRÍCOLA															
Ajo	1 908,0	32,0	0,0	12,0	6,0	10,0	155,0	312,0	706,0	541,0	161,0	0,0	15,0	63,0	1 969,0
Arroz cáscara	856,0	0,0	0,0	0,0	74,0	177,0	328,0	275,0	58,0	0,0	0,0	0,0	0,0	0,0	912,0
Arveja grano seco	2 822,0	0,0	0,0	8,0	0,0	2,0	11,0	162,0	1 730,0	1 399,0	136,0	0,0	0,0	1,0	3 441,0
Arveja grano verde	2 494,0	80,0	37,0	84,0	333,0	638,0	692,0	833,0	98,0	15,0	41,0	101,0	94,0	123,0	2 968,0
Cacao	6 187,0	102,0	51,0	121,0	29,0	44,0	176,0	477,0	1 477,0	1 941,0	1 239,0	468,0	0,0	86,0	5 937,0
Café	4 435,0	0,0	0,0	0,0	0,0	31,0	252,0	811,0	1 644,0	1 422,0	402,0	95,0	0,0	0,0	4 657,0
Cebada grano	10 444,2	94,0	14,0	114,8	0,0	3,0	11,0	73,0	2 727,0	6 680,2	3 142,0	519,0	97,0	50,0	13 302,2
Cebolla	2 356,0	8,0	37,0	129,0	134,0	303,0	544,0	542,0	771,0	131,0	48,0	65,0	0,0	19,0	2 557,0
Frijol grano seco	1 290,2	19,0	5,0	10,0	3,0	6,0	36,0	180,0	631,0	366,0	70,0	34,0	50,0	50,0	1 426,0
Haba grano seco	3 997,5	0,0	0,0	1,0	0,0	0,0	6,0	443,0	2 602,0	2 085,0	185,0	0,0	0,0	0,0	5 321,0
Haba grano verde	2 282,0	124,0	100,0	65,0	219,0	688,0	890,0	793,0	133,0	13,0	23,0	107,0	63,0	217,0	3 146,0
Lúcuma	304,0	16,0	14,0	10,0	17,0	23,0	31,0	40,0	43,0	55,0	32,0	19,0	29,0	13,0	302,0
Maíz amarillo duro	1 756,0	0,0	0,0	119,0	358,0	485,0	391,0	185,0	90,0	167,0	82,0	16,0	5,0	18,0	1 797,0
Maíz amiláceo	13 912,0	0,0	0,0	0,0	0,0	0,0	85,0	946,0	6 151,0	7 880,9	751,0	0,0	5,0	0,0	15 818,9
Maíz choclo	6 161,0	0,0	55,0	179,0	556,0	1 278,0	1 858,0	2 259,0	258,0	4,0	14,0	35,0	132,0	28,0	6 422,0
Oca	3 755,4	0,0	0,0	0,0	0,0	0,0	30,0	615,0	3 817,0	1 623,0	0,0	0,0	0,0	0,0	6 085,0
Olluco	6 710,5	0,0	0,0	0,0	0,0	28,0	33,0	787,0	6 061,0	3 985,2	67,0	0,0	0,0	0,0	10 961,2
Papa	165 290,0	34,0	476,0	2 415,2	5 890,0	10 583,0	20 226,0	60 421,0	92 804,0	48 757,0	5 630,0	0,0	0,0	230,0	244 541,0
Quinua	1 165,0	0,0	0,0	0,0	0,0	0,0	23,0	166,0	865,0	609,8	8,0	0,0	0,0	0,0	1 671,8
Trigo	9 148,2	81,0	99,0	133,0	0,0	6,0	0,0	4,0	1 120,0	5 314,0	2 738,0	323,0	30,0	134,0	9 669,0
Zapallo	1 743,0	0,0	0,0	0,0	0,0	177,0	419,0	583,0	379,0	107,0	34,0	90,0	36,0	0,0	1 825,0
Otros Productos Agrícolas															
Alfalfa	203 622,0	17 973,0	20 959,0	19 555,0	23 808,0	27 379,0	28 830,0	26 716,0	24 118,0	21 602,9	19 814,0	18 245,0	18 477,0	20 714,0	229 703,9
Naranja	3 819,0	52,0	0,0	0,0	35,0	182,0	376,0	563,0	852,0	866,0	478,0	247,0	89,0	69,0	3 757,0
Palto	1 901,0	83,0	83,0	87,0	95,0	240,0	275,0	252,0	368,0	382,0	222,0	125,0	44,0	92,0	2 095,0
Papaya	1 590,0	151,0	162,0	183,0	169,0	190,0	181,0	173,0	174,0	174,0	172,0	197,0	198,0	172,0	1 800,0
Pina	1 787,0	975,0	1 109,0	367,0	238,0	73,0	4,0	0,0	0,0	0,0	0,0	87,0	178,0	1 054,0	1 634,0
Plátano	5 006,0	497,0	518,0	572,0	377,0	382,0	377,0	393,0	392,0	397,0	415,0	424,0	511,0	473,0	4 141,0
Tomate	1 865,0	98,0	72,0	173,0	215,0	252,0	173,0	200,0	141,0	57,0	274,0	56,0	203,0	168,0	1 739,0
Tuna	13 917,0	100,0	157,0	376,0	1 931,0	5 104,0	3 668,0	1 438,0	364,0	62,0	26,0	31,0	12,0	106,0	12 742,0
Yuca	6 823,0	895,0	831,0	830,0	795,0	918,0	976,0	788,0	724,0	807,0	708,0	780,0	809,0	828,0	8 133,0
PECUARIO															
Carne de ovino	2 084,2	313,5	143,1	154,6	113,3	137,2	186,8	218,2	212,5	216,8	223,7	388,6	350,1	350,8	2 397,9
Carne de porcino	2 455,5	334,7	236,1	265,1	150,6	185,9	250,2	288,9	245,7	228,8	251,7	341,8	311,4	325,6	2 580,6
Carne de vacuno	9 801,4	1 245,3	633,4	704,2	552,8	628,2	826,1	1 010,8	1 089,6	940,4	949,7	1 593,1	1 314,5	1 311,5	10 216,7
Leche Vacuno	24 204,9	383,9	241,0	491,7	979,3	2 149,5	5 201,8	4 475,8	4 965,3	4 287,9	2 735,6	1 558,4	771,7	521,6	27 646,9

FUENTE: Dirección Regional de Agricultura - Ayacucho
ELABORACIÓN: BCRP. Sucursal Huancayo. Dpto. de Estudios Económicos.

ANEXO 2

**AYACUCHO: PRODUCCIÓN ELÉCTRICA
(EN MWH)**

EMPRESA GENERADORA	2007				2008										
	Ene. - Oct	Oct.	Nov.	Dic.	Ene	Feb	Mar	Abr	May	Jun	Jul	Ago	Sep	Oct	Ene. - Oct.
Electro Sur Medio	53	3	3	2	2	2	3	3	2	3	2	3	3	2	26
C. T. Tambo Quemado	32	3	3	2	2	2	3	3	2	3	2	3	3	2	26
C.H. Chaviña	0	0	0	0	0	0	0	0	0	0	0	0	0	0	0
C.H. Incuyo	21	0	0	0	0	0	0	0	0	0	0	0	0	0	0
C.H. Pausa	0	0	0	0	0	0	0	0	0	0	0	0	0	0	0
C.T. Andamarca	0	0	0	0	0	0	0	0	0	0	0	0	0	0	0
C.T. Cora Cora	0	0	0	0	0	0	0	0	0	0	0	0	0	0	0
C.T. Pausa	0	0	0	0	0	0	0	0	0	0	0	0	0	0	0
Electrocentro	14 094	1 262	1 227	1 420	1 531	1 233	1 427	1 334	1 598	1 343	1 249	1 274	1 264	1 232	13 485
C.H. Llusita	6 781	505	482	560	707	626	739	720	771	540	540	614	494	439	6 191
C.H. Quicapata	3 420	327	339	424	420	255	271	190	372	362	313	313	352	343	3 191
C.H. San Francisco	3 845	424	400	431	398	351	412	418	448	435	372	315	357	406	3 910
C.T. Ayacucho	49	6	6	6	6	2	4	5	7	6	25	33	61	45	193
C.T. Grupos Móviles	0	0	0	0	0	0	0	0	0	0	0	0	0	0	0
Total	14 148	1 265	1 230	1 423	1 533	1 235	1 430	1 337	1 600	1 345	1 252	1 277	1 267	1 234	13 511

C.H. - Central Hidroeléctrica

C.T. - Central Térmica

FUENTE: OSINERGMIN

ELABORACIÓN: BCRP. Sucursal Huancayo. Dpto. de Estudios Económicos.

ANEXO 3

AYACUCHO: PRODUCCIÓN MINERA METÁLICA

MINERAL	2007				2008										
	Ene.- Oct.	Oct.	Nov.	Dic.	Ene.	Feb	Mar	Abr	May	Jun	Jul	Ago	Sep	Oct	Ene.- Oct.
Cobre (TMF)	452	58	35	37	26	19	20	55	40	29	27	38	31	44	329
Oro (KGF)	2 412	341	304	325	287	282	319	134	131	149	152	140	141	177	1 912
Plata (KGF)	21 228	2 357	10 131	6 720	5 619	7 465	6 878	8 695	11 477	9 421	13 388	11 191	6 989	18 168	99 291
Plomo (TMF)	4 815	579	660	505	585	678	605	589	700	707	511	539	685	510	6 109
Zinc (TMF)	16 990	1 930	1 665	1 654	1 706	1 662	1 755	1 743	1 860	1 789	1 755	1 725	1 861	1 889	17 745

FUENTE: DGM/DPDM/Estadística Minera

ELABORACIÓN: BCRP. Sucursal Huancayo. Dpto. de Estudios Económicos.

ANEXO 4

**AYACUCHO: VENTAS DE CEMENTO
EN TM**

	2007				2008										
	Ene - Oct	Oct	Nov	Dic	Ene	Feb	Mar	Abr	May	Jun	Jul	Ago	Sep	Oct	Ene - Oct
Ventas de cemento	63 183	9 398	9 230	8 675	8 246	5 397	7 500	6 604	5 779	5 998	6 293	6 782	7 883	8 405	68 887
TOTAL	63 183	9 398	9 230	8 675	8 246	5 397	7 500	6 604	5 779	5 998	6 293	6 782	7 883	8 405	68 887

FUENTE: Cemento Andino

ELABORACION: BCRP. Sucursal Huancayo. Departamento de Estudios Económicos

ANEXO 5

**AYACUCHO: EMPLEO FORMAL URBANO EN EMPRESAS DE 10 Y MÁS TRABAJADORES
POR SECTORES ECONÓMICOS
(VARIACIÓN PORCENTUAL RESPECTO AL MES ANTERIOR)**

AÑO	MES	EXTRACTIVO	INDUSTRIA	COMERCIO	TRANSPORTES Y COM,	SERVICIOS	TOTAL
2008	Ene	n,d					
	Feb	-	7,4	9,7	18,5	-2,1	0,3
	Mar	-	45,5	4,0	-3,1	-10,1	-7,0
	Abr	-	0,0	-0,8	0,0	29,7	23,0
	May	-	2,1	1,6	9,1	10,7	9,6
	Jun	-	2,0	0,8	0,0	2,9	2,5
	Jul	-	-6,0	-2,3	27,8	3,5	4,3
	Ago	-	2,1	0,9	-10,5	3,0	2,4
	Sep	-	-22,9	-1,8	-6,4	-9,5	-9,3
	Oct	-		43,2	6,4	0,0	7,7

FUENTE: MTPE-DNPEFP- Encuesta Nacional de Variación Mensual del Empleo en empresas de 10 y más trabajadores de la actividad privada,
ELABORACIÓN: BCRP, Sucursal Huancayo, Departamento de Estudios Económicos

Nota: La información corresponde al primer día de cada mes,

ANEXO 6

AYACUCHO: ARRIBOS POR CATEGORIAS

MESES	Sin Categoría				Una Estrella				Dos Estrellas				Tres Estrellas				TOTAL					
	2007		2008		2007		2008		2007		2008		2007		2008		2007			2008		
	Nac.	Ext.	Nac.	Ext.	Nac.	Ext.	Nac.	Ext.	Nac.	Ext.	Nac.	Ext.	Nac.	Ext.	Nac.	Ext.	Total	Nac.	Ext.	Total		
Enero	8 755	179	7 856	79	396	25	605	15	450	65	435	15	340	85	399	80	9 941	354	10 295	9 295	189	9 484
Febrero	8 394	152	8 416	130	609	23	537	0	530	73	622	33	345	56	281	35	9 878	304	10 182	9 856	198	10 054
Marzo	8 395	116	9 077	163	634	14	821	21	644	91	364	18	291	47	774	74	9 964	268	10 232	11 036	276	11 312
Abril	9 215	181	8 315	188	912	25	628	10	884	34	409	15	382	80	659	61	11 393	320	11 713	10 011	274	10 285
Mayo	9 112	170	9 573	162	669	19	681	4	849	68	560	31	256	27	911	87	10 886	284	11 170	11 725	284	12 009
Junio	7 709	166	9 288	195	670	22	725	5	876	71	657	22	431	84	861	138	9 686	343	10 029	11 531	360	11 891
Julio	8 139	218	10 058	253	871	22	965	53	583	72	499	25	366	43	902	124	9 959	355	10 314	12 424	455	12 879
Agosto	9 728	214	9 603	245	681	9	835	12	720	60	631	41	156	69	835	200	11 285	352	11 637	11 904	498	12 402
Setiembre	9 373	176	8 909	194	763	22	693	36	636	52	475	22	392	42	933	169	11 164	292	11 456	11 010	421	11 431
Octubre	8 738	149	9 150	187	632	26	605	10	699	14	490	20	845	104	865	136	10 914	293	11 207	11 110	353	11 463
Noviembre	7 953	151			705	8			619	45			571	79			9 848	283	10 131			
Diciembre	9 181	95			656	7			524	21			574	88			10 935	211	11 146			
Ene - Oct.	87 558	1 721	90 245	1 796	6 837	207	7 095	166	6 871	600	5 142	242	3 804	637	7 420	1 104	105 070	3 165	108 235	109 902	3 308	113 210
Var. % Oct. 08/07			4,2	23,0			-3,8	-55,4			-26,9	38,6			2,1	27,7				1,6	18,4	2,1
Var % (Ene - Oct.) 08/07			2,8	3,9			3,4	-17,8			-22,6	-53,7			85,6	66,0				4,1	4,1	4,1

FUENTE: MINCETUR - Ayacucho

ELABORACIÓN: BCRP. Sucursal Huancayo. Dpto. de Estudios Económicos.

ANEXO 7

AYACUCHO: EXPORTACIONES FOB POR GRUPOS DE PRODUCTOS
(Miles de US\$)

TIPO	2007				2008										
	Ene.- Oct.	Oct	Nov	Dic	Ene	Feb	Mar	Abr	May	Jun	Jul	Ago	Sep	Oct	Ene.- Oct.
PRODUCTOS TRADICIONALES	34 802	1 974	5 865	2 550	10 856	4 849	1 147	4 913	2 637	1 544	13 103	2 040	9 858	3 148	54 095
Agrícolas	3 667	478	317	215	203	152	187	221	185	512	862	1 580	874	467	5 241
Cacao	2 216	292	191	147	147	152	187	221	124	100	491	672	450	129	2 674
Café	1 451	186	125	68	56	0	0	0	61	411	371	907	424	337	2 568
Mineros	31 135	1 496	5 548	2 335	10 653	4 698	960	4 692	2 452	1 032	12 241	460	8 984	2 682	48 854
Cobre	0	0	0	0	0	0	0	0	0	0	10 980	0	7 558	0	18 538
Oro	0	0	0	0	0	388	0	0	0	0	0	0	0	0	388
Plomo	12 296	0	1 836	1 715	7 244	1 780	0	1 506	0	0	0	0	1 426	0	11 957
Zinc	18 839	1 496	3 712	619	3 409	2 530	960	3 186	2 452	1 032	1 261	460	0	2 682	17 971
PRODUCTOS NO TRADICIONALES	3 458	452	144	582	676	892	1 377	780	490	642	1 305	1 713	2 277	2 367	12 521
Agropecuarios	2 453	445	123	475	620	754	587	780	490	538	1 071	1 619	2 277	2 320	11 056
Arvejas	132	88	44	0	0	0	0	0	0	0	0	0	0	0	0
Espárrago	0	0	0	0	0	0	0	0	0	0	0	0	0	0	0
Hortalizas frescas	0	0	0	0	0	0	0	0	0	0	0	0	0	0	0
Maca	6	0	0	0	0	0	0	0	0	0	0	0	0	0	0
Semillas	96	6	0	40	100	101	54	21	34	19	36	0	74	34	474
Tara	2 219	351	79	435	520	652	533	759	457	519	1 035	1 619	2 203	2 286	10 582
Textil	677	0	0	0	0	99	0	0	0	4	0	0	0	0	104
Fibra de vicuña	671	0	0	0	0	99	0	0	0	0	0	0	0	0	99
Prendas de vestir	5	0	0	0	0	0	0	0	0	4	0	0	0	0	4
Químicos	295	0	0	75	26	0	0	0	0	100	218	95	0	48	485
Curtientes	295	0	0	75	26	0	0	0	0	100	218	95	0	48	485
Otros No Tradicionales 1/	34	7	22	32	31	38	790	0	0	0	16	0	0	0	875
TOTAL EXPORTACIONES	38 260	2 427	6 009	3 131	11 532	5 741	2 525	5 693	3 127	2 186	14 408	3 753	12 135	5 516	66 616

1/ Metal mecánica y otros.

FUENTE: SUNAT, www.sunat.gob.pe

ELABORACION: BCRP, Sucursal Huancayo, Departamento de Estudios Económicos

ANEXO 8

AYACUCHO: EXPORTACIONES FOB POR BLOQUE ECONÓMICO Y PAISES
(Miles de US\$)

TIPO	2007				2008										
	Ene - Oct.	Oct	Nov	Dic	Ene	Feb	Mar	Abr	May	Jun	Jul	Ago	Sep	Oct	Ene - Oct.
I. AMÉRICA	4 311	358	130	126	204	196	168	125	108	110	362	1 318	653	1 458	4 704
TLCAN	3 770	213	106	0	156	189	17	100	0	68	201	917	65	145	1 858
Canadá	1 204	0	0	0	0	0	0	0	0	0	0	0	34	0	34
Estados Unidos	1 262	213	106	0	156	137	17	100	0	36	183	849	0	78	1 556
México	1 304	0	0	0	0	51	0	0	0	32	18	68	31	68	268
CAN	32	7	0	0	0	8	0	0	0	4	0	39	0	0	51
Bolivia	7	7	0	0	0	0	0	0	0	0	0	0	0	0	0
Colombia	0	0	0	0	0	0	0	0	0	0	0	0	0	0	0
Ecuador	0	0	0	0	0	8	0	0	0	4	0	0	0	0	12
Venezuela	24	0	0	0	0	0	0	0	0	0	0	39	0	0	39
MERCOSUR	509	138	24	126	48	0	151	25	108	0	161	201	589	1 267	2 550
Argentina	305	115	24	126	27	0	126	25	0	0	126	0	214	242	760
Brasil	188	23	0	0	21	0	0	0	108	0	35	138	374	1 000	1 676
Resto MERCOSUR	17	0	0	0	0	0	25	0	0	0	0	63	0	26	114
CHILE	0	0	0	0	0	0	0	0	0	38	0	162	0	45	245
RESTO DE AMÉRICA	0	0	0	0	0	0	0	0	0	0	0	0	0	0	0
II. EUROPA	4 650	518	310	671	547	1 147	574	581	533	958	12 475	2 192	2 080	1 196	22 283
UNIÓN EUROPEA	4 650	518	310	671	547	759	574	581	533	958	12 475	2 192	2 080	1 196	21 895
Alemania	581	168	0	68	0	110	33	83	61	485	457	828	471	469	2 996
Bélgica - Luxemburgo	1 893	144	310	203	176	152	237	260	197	180	704	913	524	194	3 538
España	301	0	0	155	100	163	0	133	135	0	74	134	130	121	989
Finlandia	0	0	0	0	0	0	0	0	0	0	10 980	0	0	0	10 980
Francia	25	6	0	95	40	6	0	0	0	0	176	0	176	176	575
Inglaterra	0	0	0	0	0	0	0	0	0	0	0	0	0	0	0
Italia	1 762	200	0	150	79	128	186	105	65	259	0	284	567	144	1 817
Países Bajos	86	0	0	0	153	151	31	0	76	33	83	0	0	0	526
Resto Unión Europea	0	0	0	0	0	50	88	0	0	0	34	212	91	475	
SUIZA	0	0	0	0	0	388	0	0	0	0	0	0	0	0	388
RESTO DE EUROPA	0	0	0	0	0	0	0	0	0	0	0	0	0	0	0
III. ASIA	29 279	1 551	5 569	2 335	10 781	4 350	1 753	4 987	2 486	1 099	309	243	9 346	2 832	38 185
China	9 439	0	1 836	0	7 295	1 821	793	1 531	315	67	246	76	8 407	575	21 125
Japón	1 806	0	0	619	30	0	0	105	869	0	0	0	128	206	1 338
Republica de Korea	17 674	1 496	3 712	1 715	3 409	2 530	960	3 186	1 302	1 032	0	0	611	0	13 029
Taiwan	0	0	0	0	30	0	0	0	0	0	0	0	0	36	66
Resto de Asia	359	55	21	0	18	0	0	165	0	0	63	167	200	2 014	2 628
IV. AFRICA	19	0	0	0	0	30	26	0	0	0	1 261	0	36	30	1 382
Sudafrica	19	0	0	0	0	30	26	0	0	0	1 261	0	36	30	1 382
V. OCEANIA	2	0	0	0	0	18	4	0	0	19	2	0	20	0	62
TOTAL EXPORTACIONES	38 260	2 427	6 009	3 131	11 532	5 741	2 525	5 693	3 127	2 186	14 408	3 753	12 135	5 516	66 616

FUENTE: SUNAT. www.sunat.gob.pe

ELABORACION: BCRP. Sucursal Huancayo. Departamento de Estudios Económicos

ANEXO 9

**AYACUCHO: INGRESOS CORRIENTES DEL GOBIERNO CENTRAL 1/
(Miles de Nuevos Soles)**

	2007				2008										
	Ene - Oct.	Oct	Nov	Dic	Ene	Feb	Mar	Abr	May	Jun	Jul	Ago	Sep	Oct	Ene - Oct.
I. INGRESOS TRIBUTARIOS	20 183	2 567	2 732	2 278	2 537	1 976	2 170	3 277	2 101	2 156	2 171	2 424	2 634	6 280	27 728
1. Impuesto a la Renta	9 332	1 114	1 180	1 142	1 395	1 072	1 289	1 824	1 184	1 167	1 250	1 278	1 448	2 649	14 556
- Personas Naturales	2 779	296	294	325	362	308	306	386	336	373	380	349	363	424	3 587
- Personas Jurídicas	5 933	802	874	813	1 023	735	726	777	762	763	857	871	1 068	2 201	9 784
- Regularización	619	16	12	5	10	28	256	661	86	30	13	58	17	25	1 184
2. Impuesto a la Importación	0	0	0	0	0	0	0	0	0	0	0	0	0	0	0
3. Impuesto General a las Ventas	8 553	1 186	1 279	864	895	676	656	1 105	649	706	635	865	905	3 343	10 436
- Operaciones Internas	8 553	1 186	1 279	864	895	676	656	1 105	649	706	635	865	905	3 343	10 436
- Operaciones Externas	0	0	0	0	0	0	0	0	0	0	0	0	0	0	0
4. Impuesto Selectivo al Consumo	40	4	4	4	4	3	3	4	4	3	4	5	4	6	40
5. Otros Ingresos Tributarios	2 259	264	269	268	243	225	222	344	264	279	281	277	278	282	2 696
II. INGRESOS NO TRIBUTARIOS	71	6	14	3	5	4	2	5	5	3	5	1	15	9	54
III. TOTAL INGRESOS CORRIENTES (I+II)	20 254	2 573	2 746	2 281	2 542	1 980	2 172	3 282	2 106	2 160	2 176	2 426	2 650	6 289	27 781

1/ En Terminos Reales

FUENTE: Superintendencia Nacional de Administración Tributaria - SUNAT

ELABORACIÓN: BCRP. Sucursal Huancayo. Departamento de Estudios Económicos.

ANEXO 10

**GOBIERNO REGIONAL DE AYACUCHO: GASTOS SEGÚN NATURALEZA 1/
(En Miles de Nuevos Soles)**

	2 007				2 008										
	Ene - Oct.	Oct	Nov	Dic	Ene	Feb	Mar	Abr	May	Jun	Jul	Ago	Sep	Oct	Ene - Oct.
GASTOS CORRIENTES	293 509	29 753	31 660	37 788	30 220	31 728	28 118	30 402	31 701	32 500	35 465	30 801	33 543	34 044	318 521
Personal y Oblig. Sociales	229 178	22 977	24 527	26 743	25 578	25 827	21 173	22 352	23 187	23 683	27 507	24 106	23 878	24 158	241 450
Obligaciones Previsionales	34 192	3 242	3 239	4 153	3 231	4 383	3 245	3 216	3 210	3 312	3 985	3 236	3 216	3 252	34 287
Bienes y Servicios	26 857	3 230	3 629	6 118	1 249	1 384	2 917	4 563	5 029	5 268	3 756	3 142	5 952	6 361	39 620
Otros Gastos Corrientes	3 281	304	266	774	163	133	783	271	275	238	216	316	497	273	3 165
GASTOS DE CAPITAL	78 441	13 537	16 272	33 952	207	4 545	3 717	4 260	2 408	4 501	4 691	11 039	10 945	18 085	64 397
Inversiones	77 000	13 427	16 189	33 479	207	4 545	3 472	3 953	2 243	3 683	4 426	10 801	10 769	17 873	61 971
Otros Gastos de Capital	1 441	110	84	473	0	0	246	307	165	818	265	238	175	212	2 425
TOTAL	371 950	43 290	47 933	71 740	30 427	36 272	31 835	34 662	34 108	37 001	40 155	41 840	44 488	52 129	382 918

1/ En Términos Reales

FUENTE: Gobierno Regional - Ayacucho

ELABORACION: BCRP. Sucursal Huancayo. Dpto de Estudios Económicos

ANEXO 11

**GOBIERNO REGIONAL DE AYACUCHO: GASTOS SEGÚN NATURALEZA Y UNIDAD EJECUTORA 1/
(En Miles de Nuevos Soles)**

	2 007				2 008										
	Ene - Oct.	Oct	Nov	Dic	Ene	Feb	Mar	Abr	May	Jun	Jul	Ago	Sep	Oct	Ene - Oct.
GASTOS CORRIENTES	293 509	29 753	31 660	37 788	30 220	31 728	28 118	30 402	31 701	32 500	35 465	30 801	33 543	34 044	318 521
Gob. Regional (Ayacucho)	14 122	1 534	1 545	2 056	1 415	1 552	1 388	1 479	1 497	1 485	1 750	1 465	1 502	1 348	14 879
Proyecto especial Río Cachi	0	0	0	0	0	0	0	0	0	0	0	0	0	0	0
Programa de Apoyo - AGORAH	149	15	15	66	17	50	33	32	27	32	0	0	0	0	190
M. Agricultura	7 575	726	739	986	792	771	755	781	728	725	889	730	732	729	7 630
M. Transportes	4 729	456	452	629	467	519	449	476	746	464	638	459	485	692	5 394
M. Educación	206 954	21 050	23 238	26 868	22 196	23 456	18 214	19 650	22 979	22 691	24 615	21 127	21 787	22 163	218 879
M. Salud	59 981	5 971	5 672	7 182	5 334	5 379	7 280	7 985	5 724	7 103	7 573	7 021	9 038	9 111	71 548
GASTOS DE CAPITAL	78 441	13 537	16 272	33 952	207	4 545	3 717	4 260	2 408	4 501	4 691	11 039	10 945	18 085	64 397
Gob. Regional (Ayacucho)	62 652	11 972	11 979	31 797	90	4 423	2 413	3 079	1 778	3 229	3 662	8 521	9 253	16 414	52 862
Proyecto Especial Río Cachi	766	0	0	0	0	0	0	0	0	0	0	0	0	0	0
M. Agricultura	869	214	214	375	0	0	0	649	300	301	482	475	409	646	3 262
M. Transportes	1 355	178	165	380	0	16	132	84	155	155	162	156	156	167	1 182
M. Educación	214	26	3	55	0	0	2	21	9	2	82	2	0	0	119
M. Salud	329	84	1 503	746	0	0	243	286	142	750	113	126	439	182	2 281
Programa de Apoyo - AGORAH	12 256	1 064	2 408	600	117	106	927	141	24	63	190	1 760	688	675	4 691
TOTAL	371 950	43 290	47 933	71 740	30 427	36 272	31 835	34 662	34 108	37 001	40 155	41 840	44 488	52 129	382 918

1/ En Términos Reales

FUENTE: Gobierno Regional - Ayacucho

ELABORACION: BCRP. Sucursal Huancayo. Dpto de Estudios Económicos

ANEXO 12

**GOBIERNO REGIONAL DE AYACUCHO: PROGRAMA DE INVERSIONES
(En Miles de Nuevos Soles)**

	2 007				2 008										
	Ene - Oct.	Oct	Nov	Dic	Ene	Feb	Mar	Abr	May	Jun	Jul	Ago	Sep	Oct	Ene - Oct.
Administración y Planeamiento	1 972	542	269	720	26	92	255	102	227	235	358	420	521	641	2 878
Agraria	32 232	3 989	5 890	5 990	64	1 506	1 164	2 070	725	689	934	1 554	1 275	2 285	12 267
Protección y Previsión Social	1 667	170	671	1 472	0	0	0	0	0	0	20	35	57	54	166
Defensa y Seguridad Nacional	0	0	0	0	0	21	43	444	399	261	118	663	785	756	3 491
Educación y Cultura	3 472	430	218	919	0	0	0	491	108	295	600	2 097	661	4 011	8 264
Energía y Recurso Minerales	9 325	3 390	2 308	5 600	0	0	1 073	0	275	0	0	2 162	2 990	970	7 470
Industria, Comercio y Servicios	400	56	111	254	0	0	0	4	34	0	114	12	709	552	1 425
Pesca	0	0	0	0	0	0	0	0	0	0	0	0	0	0	0
Salud y Saneamiento	2 225	900	2 279	7 265	0	0	28	90	297	206	263	77	485	1 135	2 582
Trabajo	0	0	0	0	0	0	0	0	0	0	0	0	0	0	0
Transportes	25 137	3 381	4 442	11 229	117	2 925	909	751	179	1 996	2 019	3 780	2 620	7 469	22 764
Vivienda y Desarrollo Urbano	570	570	0	30	0	0	0	0	0	0	0	0	665	0	665
TOTAL	77 000	13 427	16 189	33 479	207	4 545	3 472	3 953	2 243	3 683	4 426	10 801	10 769	17 873	61 971

1/ En Términos Reales

FUENTE: Gobierno Regional - Ayacucho

ELABORACION: BCRP. Sucursal Huancayo. Dpto de Estudios Económicos

ANEXO 13

**INGRESOS DE LA MUNICIPALIDAD PROVINCIAL DE HUAMANGA
(Miles de Nuevos Soles)**

	2007				2008										
	Ene - Oct	Oct	Nov	Dic	Ene	Feb	Mar	Abr	May	Jun	Jul	Ago	Sep	Oct	Ene - Oct
INGRESOS CORRIENTES	7 649	727	741	928	615	1 100	1 140	876	757	826	1 736	1 820	906	871	10 648
Impuestos	1 236	137	151	196	218	157	306	193	127	155	207	305	197	132	1 998
Tasas	2 478	227	190	335	241	308	426	328	218	239	299	366	246	217	2 890
Contribuciones	0	0	0	0	0	0	0	0	0	0	0	0	0	0	0
Venta de Bienes	10	2	1	2	6	0	1	1	1	1	0	1	1	1	13
Prestación de Servicios	479	41	36	48	62	50	64	44	38	37	21	32	35	28	411
Rentas de la Propiedad	3 035	270	308	320	18	546	280	223	323	314	1 128	1 008	349	411	4 601
Multas Sanciones y Otros	397	48	50	28	69	39	64	85	49	79	80	106	76	82	729
Otros Ingresos Corrientes	13	1	5	- 1	0	0	0	0	1	1	1	1	1	1	7
INGRESOS DE CAPITAL	0	0	0	0	0	0	0	0	0	0	0	0	0	0	0
Venta de Activos	0	0	0	0	0	0	0	0	0	0	0	0	0	0	0
TRANSFERENCIAS	12 179	1 285	1 229	1 357	2 366	1 554	3 289	1 379	1 571	1 487	2 195	2 540	1 518	3 342	21 241
Transferencias	12 179	1 285	1 229	1 357	2 366	1 554	3 289	1 379	1 571	1 487	2 195	2 540	1 518	3 342	21 241
FINANCIAMIENTO	3 268	0	0	0	4 019	0	0	0	0	0	0	0	0	0	4 019
Saldos del Balance	3 268	0	0	0	4 019	0	0	0	0	0	0	0	0	0	4 019
TOTAL	23 096	2 012	1 970	2 285	7 001	2 654	4 429	2 255	2 328	2 313	3 930	4 360	2 424	4 213	35 907

FUENTE: Municipalidad Provincial de Huamanga

ELABORACIÓN: BCRP. Sucursal Huancayo. Departamento de Estudios Económicos

ANEXO 14

**GASTOS DE LA MUNICIPALIDAD PROVINCIAL DE HUAMANGA
(Miles de Nuevos Soles)**

	2007				2008										
	Ene - Oct	Oct	Nov	Dic	Ene	Feb	Mar	Abr	May	Jun	Jul	Ago	Sep	Oct	Ene - Oct
GASTOS CORRIENTES	8 597	961	1 259	1 786	36	845	1 476	1 218	1 139	1 172	1 436	943	1 484	1 393	11 142
Personal y Oblig. Sociales	3 943	430	394	842	16	447	883	444	416	409	432	450	477	484	4 458
Obligaciones Previsionales	666	70	65	138	5	67	139	64	67	63	82	71	63	78	700
Bienes y Servicios	3 593	421	755	685	10	279	413	654	601	652	847	393	883	774	5 505
Otros Gastos Corrientes	395	39	44	120	4	53	41	57	54	48	74	30	61	57	479
GASTOS DE CAPITAL	7 168	1 913	2 134	3 562	1	1 608	2 124	3 593	1 598	2 351	1 144	1 057	2 383	1 741	17 601
Inversiones	7 050	1 898	2 124	3 555	1	1 598	2 097	3 574	1 571	1 541	1 098	1 028	2 367	1 704	16 580
Otros Gastos de Capital	118	15	10	7	0	10	28	20	27	810	46	29	16	38	1 022
SERVICIOS DE LA DEUDA	189	18	18	18	14	17	21	16	17	17	17	17	18	11	166
Intereses y Cargos de la Deuda	20	2	1	1	1	1	1	1	1	1	1	1	1	1	10
Amortización de la Deuda	169	17	17	17	13	16	20	15	16	16	16	16	17	10	156
TOTAL	15 954	2 891	3 411	5 365	50	2 471	3 621	4 828	2 753	3 540	2 597	2 018	3 885	3 145	28 909

FUENTE: Municipalidad Provincial de Huamanga

ELABORACIÓN: BCRP. Sucursal Huancayo. Departamento de Estudios Económicos

ANEXO 15

**INGRESOS DE LA SOCIEDAD DE BENEFICENCIA DE AYACUCHO 1/
(En Miles de Nuevos Soles)**

	2007				2008										
	Ene - Oct.	Oct	Nov	Dic	Ene	Feb	Mar	Abr	May	Jun	Jul	Ago	Sep	Oct	Ene - Oct.
ING. CORRIENTES	901	120	61	70	153	73	79	86	100	103	94	70	110	104	972
Tasas	732	101	44	50	102	61	71	70	84	83	71	60	84	85	770
Venta de Bienes	0	0	0	0	0	0	0	0	0	0	0	0	0	0	0
Prestación de Servicios	41	5	4	3	0	0	0	0	1	1	1	0	1	1	5
Rentas de la Propiedad	124	14	12	17	51	12	6	14	15	20	23	9	24	18	190
Otros Ingresos Corrientes	4	0	1	0	1	0	2	2	0	1	0	1	1	1	7
ING. DE CAPITAL	105	8	8	15	8	11	8	8	8	8	10	8	8	8	82
Venta de Activos	0	0	0	0	0	0	0	0	0	0	0	0	0	0	0
Transferencias	105	8	8	15	8	11	8	8	8	8	10	8	8	8	82
SALDOS DE BALANCE	131	8	0	0	0	0	0	0	0	0	0	0	0	0	0
TOTAL	1 136	136	69	86	161	84	87	93	107	111	104	78	117	111	1 054

1/ En Términos Reales

FUENTE: Gobierno Regional - Ayacucho

ELABORACION: BCRP. Sucursal Huancayo. Dpto de Estudios Económicos

ANEXO 16

**GASTOS DE LA SOCIEDAD DE BENEFICENCIA DE AYACUCHO 1/
(En Miles de Nuevos Soles)**

	2007				2008										
	Ene - Oct.	Oct	Nov	Dic	Ene	Feb	Mar	Abr	May	Jun	Jul	Ago	Sep	Oct	Ene - Oct.
GASTOS CORRIENTES	815	110	94	151	35	80	72	101	72	107	85	67	84	96	800
Personal y Oblig. Sociales	415	42	42	63	29	50	42	42	42	42	48	42	42	54	435
Obligaciones Previsionales	12	1	1	1	1	1	1	1	1	1	1	1	1	1	8
Bienes y Servicios	283	54	28	43	5	29	27	47	19	32	27	18	34	26	264
Otros Gastos Corrientes	105	13	23	44	0	0	2	10	10	32	9	5	7	15	92
GASTOS DE CAPITAL	154	2	7	38	4	9	0	6	1	9	3	2	19	20	72
Inversiones	154	2	7	38	4	9	0	6	1	9	2	2	18	17	68
Otros Gastos de Capital	0	0	0	0	0	0	0	0	0	0	0	0	1	3	5
TOTAL	969	112	101	189	39	89	72	107	73	116	87	69	103	116	872

1/ En Términos Reales

FUENTE: Gobierno Regional - Ayacucho

ELABORACION: BCRP. Sucursal Huancayo. Dpto de Estudios Económicos

ANEXO 17

AYACUCHO: DEPÓSITOS Y OBLIGACIONES DEL SISTEMA FINANCIERO
(Saldos en miles de nuevos soles)

ENTIDADES FINANCIERAS	2007			2008									
	Oct	Nov	Dic	Ene	Feb	Mar	Abr	May	Jun	Jul	Ago	Sep	Oct
I. EMPRESAS BANCARIAS	84 793	84 098	82 420	82 661	86 819	90 452	90 713	93 303	99 100	101 067	106 388	110 215	114 205
Depósitos a la vista	18 309	17 294	19 586	18 720	20 158	25 110	23 166	23 146	23 677	23 022	23 339	23 176	21 045
En m/n	14 414	13 088	15 844	14 773	15 066	20 455	19 511	18 801	20 259	19 964	19 730	18 981	16 691
En m/e	3 895	4 206	3 743	3 947	5 091	4 655	3 655	4 345	3 419	3 058	3 608	4 194	4 355
Depósitos a la ahorro	46 645	47 435	43 880	44 735	47 852	47 894	49 479	50 871	54 912	57 241	61 067	63 756	67 453
En m/n	26 084	28 004	26 055	28 125	31 469	34 245	36 043	35 764	38 184	39 044	42 805	42 589	43 339
En m/e	20 561	19 431	17 825	16 610	16 382	13 649	13 436	15 107	16 728	18 198	18 261	21 167	24 114
Depósitos a la plazo	19 838	19 369	18 954	19 206	18 809	17 448	18 068	19 285	20 510	20 803	21 983	23 283	25 707
En m/n	5 064	5 350	5 439	5 704	5 632	5 545	6 413	7 077	7 229	7 723	8 279	9 207	9 251
En m/e	14 774	14 019	13 515	13 502	13 177	11 903	11 656	12 208	13 281	13 080	13 703	14 076	16 456
II. INSTITUCIONES DE MICROFINANZAS	47 312	49 182	48 504	49 002	50 923	51 647	51 965	53 299	55 294	55 713	59 285	62 889	62 149
Depósitos a la ahorro	18 162	19 064	17 424	17 212	18 074	18 142	17 918	17 916	19 390	19 371	20 897	22 568	21 562
En m/n	13 704	14 683	13 474	13 696	14 867	15 129	15 064	14 652	15 162	15 437	16 274	16 942	15 967
En m/e	4 459	4 381	3 950	3 516	3 207	3 013	2 854	3 264	4 228	3 933	4 623	5 626	5 595
Depósitos a la plazo	29 150	30 118	31 080	31 789	32 849	33 505	34 047	35 383	35 904	36 342	38 388	40 321	40 587
En m/n	23 971	24 856	25 803	27 151	28 314	29 426	30 045	31 362	31 666	32 380	34 237	35 757	35 599
En m/e	5 178	5 262	5 277	4 638	4 535	4 079	4 002	4 021	4 238	3 961	4 151	4 565	4 988
III. EMPRESAS FINANCIERAS	0	0	0	0	0	0	0	0	0	0	0	0	0
IV. TOTAL SISTEMA FINANCIERO	132 105	133 279	130 924	131 663	137 742	142 099	142 678	146 601	154 393	156 779	165 673	173 104	176 354
Depósitos a la vista	18 309	17 294	19 586	18 720	20 158	25 110	23 166	23 146	23 677	23 022	23 339	23 176	21 045
En m/n	14 414	13 088	15 844	14 773	15 066	20 455	19 511	18 801	20 259	19 964	19 730	18 981	16 691
En m/e	3 895	4 206	3 743	3 947	5 091	4 655	3 655	4 345	3 419	3 058	3 608	4 194	4 355
Depósitos a la ahorro	64 807	66 499	61 304	61 947	65 925	66 036	67 398	68 788	74 302	76 612	81 964	86 324	89 015
En m/n	39 788	42 687	39 529	41 821	46 336	49 374	51 108	50 416	53 347	54 481	59 079	59 531	59 306
En m/e	25 020	23 811	21 775	20 126	19 589	16 662	16 290	18 371	20 956	22 131	22 885	26 793	29 709
Depósitos a la plazo	48 988	49 487	50 034	50 995	51 658	50 953	52 115	54 668	56 414	57 145	60 370	63 604	66 294
En m/n	29 035	30 206	31 242	32 855	33 946	34 971	36 457	38 438	38 894	40 103	42 516	44 964	44 850
En m/e	19 953	19 281	18 792	18 140	17 712	15 982	15 657	16 229	17 520	17 041	17 854	18 641	21 444

FUENTE: SUPERINTENDENCIA DE BANCA Y SEGUROS - SBS

ELABORACIÓN: BCRP. Sucursal Huancayo. Departamento de Estudios Económicos.

ANEXO 18

AYACUCHO: DEPÓSITOS EN LAS ENTIDADES FINANCIERAS UBICADAS POR PROVINCIAS - OCTUBRE 2008
(Saldos en miles de nuevos soles)

ENTIDADES FINANCIERAS	DEPÓSITOS												TOTAL DEPÓSITOS		
	HUAMANGA			HUANTA			LA MAR			LUCANAS			AYACUCHO		
	M/N	M/E	TOTAL	M/N	M/E	TOTAL	M/N	M/E	TOTAL	M/N	M/E	TOTAL	M/N	M/E	TOTAL
I. EMPRESAS BANCARIAS	67 582	43 725	111 307	1 699	1 199	2 898	0	0	0	0	0	0	69 281	44 924	114 205
Crédito	33 133	21 096	54 229	1 699	1 199	2 898	0	0	0	0	0	0	34 833	22 295	57 127
Continental	6 379	3 772	10 151	0	0	0	0	0	0	0	0	0	6 379	3 772	10 151
Interbank	25 189	18 309	43 498	0	0	0	0	0	0	0	0	0	25 189	18 309	43 498
Del Trabajo	2 707	533	3 240	0	0	0	0	0	0	0	0	0	2 707	533	3 240
Mi Banco	174	15	189	0	0	0	0	0	0	0	0	0	174	15	189
II. INSTITUCIONES DE MICROFINANZAS	38 310	8 981	47 291	2 173	450	2 623	2 060	135	2 196	9 022	1 017	10 039	51 566	10 583	62 149
Caja Municipal de Arequipa	875	235	1 110	0	0	0	0	0	0	0	0	0	875	235	1 110
Caja Municipal de Ica	19 019	5 433	24 452	0	0	0	0	0	0	6 633	901	7 534	25 651	6 334	31 986
Caja Municipal de Huancayo	1 663	607	2 270	0	0	0	0	0	0	0	0	0	1 663	607	2 270
Caja Rural de Ayacucho	16 753	2 706	19 460	2 173	450	2 623	2 060	135	2 196	2 390	115	2 505	23 376	3 407	26 784
Caja Rural Señor de Luren	0	0	0	0	0	0	0	0	0	0	0	0	0	0	0
Edpyme Proempresa	0	0	0	0	0	0	0	0	0	0	0	0	0	0	0
Edpyme Efectiva	0	0	0	0	0	0	0	0	0	0	0	0	0	0	0
III. EMPRESAS FINANCIERAS	0	0	0	0	0	0	0	0	0	0	0	0	0	0	0
Financiera Edyficar	0	0	0	0	0	0	0	0	0	0	0	0	0	0	0
Financiera TFC	0	0	0	0	0	0	0	0	0	0	0	0	0	0	0
TOTAL	105 892	52 706	158 598	3 872	1 649	5 521	2 060	135	2 196	9 022	1 017	10 039	120 847	55 507	176 354

* Financiera Edyficar a partir de abril de 2008

FUENTE: SUPERINTENDENCIA DE BANCA Y SEGUROS - SBS

ELABORACIÓN: BCRP. Sucursal Huancayo. Departamento de Estudios Económicos.

ANEXO 19

AYACUCHO: CRÉDITO DEL SISTEMA FINANCIERO AL SECTOR PRIVADO
(Saldos en miles de nuevos soles)

ENTIDADES FINANCIERAS	2007			2008									
	Oct	Nov	Dic	Ene	Feb	Mar	Abr	May	Jun	Jul	Ago	Sep	Oct
I. EMPRESAS BANCARIAS	82 883	86 113	91 210	92 049	102 083	103 563	116 743	120 516	129 158	131 682	139 051	144 003	148 620
Crédito	43 705	44 959	48 875	49 098	56 556	56 262	64 410	65 905	69 797	68 928	74 440	77 742	78 004
Interbank	25 291	25 715	26 087	26 514	27 517	28 133	30 580	31 872	32 850	33 396	33 169	33 662	34 390
Continental	4 234	5 583	5 979	6 212	7 465	8 421	10 211	10 694	13 888	16 455	17 986	19 129	22 039
Del Trabajo	9 653	9 856	10 269	10 225	10 545	10 747	11 541	12 044	12 623	12 903	13 456	13 470	13 856
Mi Banco	0	0	0	0	0	0	0	0	0	0	0	0	332
II. INSTITUCIONES DE MICROFINANZAS	55 047	57 497	60 862	62 950	64 978	66 876	70 834	73 726	76 809	79 421	82 415	85 283	90 163
Caja Municipal de Arequipa	4 994	5 438	6 088	6 383	6 656	6 956	7 443	7 742	8 013	8 273	8 682	8 985	9 321
Caja Municipal de Huancayo	0	3	929	1 860	3 302	4 274	5 584	6 779	7 874	8 959	10 145	11 394	13 375
Caja Municipal de Ica	28 931	29 947	31 046	31 523	31 681	32 514	34 114	35 046	36 425	36 893	38 071	39 008	40 894
Caja Rural Libertadores de Ayacucho	15 623	15 861	16 017	16 421	16 309	16 024	16 175	16 195	16 364	16 218	16 277	16 534	16 954
Caja Rural Señor de Luren	641	697	773	842	921	1 077	1 354	1 506	1 558	1 621	1 450	1 296	1 317
Edpyme Proempresa	4 072	4 736	5 091	5 027	5 232	5 142	5 266	5 467	5 551	6 314	6 578	6 746	6 896
Edpyme Efectiva	785	814	919	895	877	887	898	992	1 024	1 143	1 212	1 319	1 406
III. EMPRESAS FINANCIERAS	8 761	10 105	11 244	11 688	12 141	12 059	13 202	13 937	14 397	15 076	16 668	17 953	20 199
Financiera Edyficar	8 761	10 105	11 244	11 688	12 141	12 059	13 202	13 937	14 397	15 076	15 986	17 278	19 507
Financiera TFC	0	0	0	0	0	0	0	0	0	0	682	675	692
TOTAL	146 691	153 715	163 317	166 687	179 201	182 498	200 779	208 179	220 364	226 179	238 134	247 238	258 982
En M/N	114 378	120 844	127 272	131 014	137 339	142 200	152 113	158 792	167 508	177 314	186 730	193 625	204 219
En M/E	32 313	32 871	36 045	35 673	41 862	40 297	48 665	49 388	52 856	48 865	51 403	53 613	54 763

* Financiera Edyficar a partir de abril de 2008

FUENTE: SUPERINTENDENCIA DE BANCA Y SEGUROS - SBS

ELABORACIÓN: BCRP. Sucursal Huancayo. Departamento de Estudios Económicos.

ANEXO 20

AYACUCHO: CRÉDITO DE LAS ENTIDADES FINANCIERAS UBICADAS POR PROVINCIAS – OCTUBRE 2008
(Saldos en miles de nuevos soles)

ENTIDADES FINANCIERAS	COLOCACIONES														
	HUAMANGA			HUANTA			LA MAR			PARINACHOCHAS			LUCANAS		
	MN	ME	TOTAL	MN	ME	TOTAL	MN	ME	TOTAL	MN	ME	TOTAL	MN	ME	TOTAL
I. EMPRESAS BANCARIAS	104 915	42 076	146 991	1 625	4	1 629	0	0	0	0	0	0	0	0	0
Crédito	45 128	31 247	76 375	1 625	4	1 629	0	0	0	0	0	0	0	0	0
Interbank	15 312	6 727	22 039	0	0	0	0	0	0	0	0	0	0	0	0
Continental	31 032	3 358	34 390	0	0	0	0	0	0	0	0	0	0	0	0
Del Trabajo	13 124	732	13 856	0	0	0	0	0	0	0	0	0	0	0	0
Mi Banco	319	12	332	0	0	0	0	0	0	0	0	0	0	0	0
II. INSTITUCIONES DE MICROFINANZAS	60 594	9 383	69 977	3 059	43	3 102	5 509	242	5 750	229	0	229	9 719	1 385	11 104
Caja Municipal de Arequipa	7 926	1 395	9 321	0	0	0	0	0	0	0	0	0	0	0	0
Caja Municipal de Huancayo	13 267	108	13 375	0	0	0	0	0	0	0	0	0	0	0	0
Caja Municipal de Ica	24 389	6 852	31 241	0	0	0	1 777	37	1 814	229	0	229	6 225	1 385	7 610
Caja Rural Libertadores de Ayacucho	8 627	874	9 501	2 498	43	2 541	2 730	6	2 736	0	0	0	2 177	0	2 177
Caja Rural Señor de Luren	0	0	0	0	0	0	0	0	0	0	0	0	1 317	0	1 317
Edpyme Proempresa	4 980	154	5 134	561	0	561	1 002	199	1 201	0	0	0	0	0	0
Edpyme Efectiva	1 406	0	1 406	0	0	0	0	0	0	0	0	0	0	0	0
III. EMPRESAS FINANCIERAS	14 964	1 629	16 594	3 605	0	3 606	0	0	0	0	0	0	0	0	0
Financiera Edyficar	14 272	1 629	15 901	3 605	0	3 606	0	0	0	0	0	0	0	0	0
Financiera TFC	692	0	692	0	0	0	0	0	0	0	0	0	0	0	0
TOTAL	180 473	53 089	233 562	8 289	48	8 337	5 509	242	5 750	229	0	229	9 719	1 385	11 104

* Financiera Edyficar a partir de abril de 2008

FUENTE: SUPERINTENDENCIA DE BANCA Y SEGUROS - SBS

ELABORACIÓN: BCRP. Sucursal Huancayo. Departamento de Estudios Económicos.

ANEXO 21

**AYACUCHO: CARTERA PESADA DEL SISTEMA FINANCIERO
(En porcentajes)**

ENTIDADES FINANCIERAS	2007			2008									
	Oct	Nov	Dic	Ene	Feb	Mar	Abr	May	Jun	Jul	Ago	Sep	Oct
I. EMPRESAS BANCARIAS	0,9	0,8	1,0	0,9	0,8	0,9	0,8	0,7	0,8	0,8	0,6	1,2	1,0
Crédito	0,1	0,1	0,1	0,0	0,0	0,0	0,0	0,0	0,0	0,0	0,0	0,0	0,0
Interbank	1,5	1,5	1,5	2,3	2,2	2,1	1,9	1,8	1,7	2,0	1,2	3,5	2,4
Continental	0,0	0,0	0,0	0,0	0,0	0,0	0,0	0,0	0,0	0,0	0,0	0,0	0,0
Trabajo	3,4	2,4	2,4	2,1	1,8	2,0	2,2	2,0	2,3	2,4	2,6	2,8	3,3
II. INSTITUCIONES DE MICROFINANZAS	5,3	5,0	4,5	4,5	4,3	4,6	4,3	4,1	4,3	4,1	4,6	4,2	4,9
Caja Municipal de Arequipa	2,1	1,9	1,9	2,3	2,4	2,7	3,0	3,4	2,8	3,3	3,7	4,1	4,7
Caja Municipal de Huancayo	-	-	-	-	-	-	-	-	-	-	-	-	-
Caja Municipal de Ica	4,2	4,2	3,8	4,0	4,0	4,2	3,8	3,7	3,9	4,0	4,2	3,4	3,9
Caja Rural Libertadores de Ayacucho	9,2	8,5	8,0	7,7	7,4	8,2	8,2	7,8	8,5	7,7	9,4	9,3	9,4
Caja Rural Señor de Luren	0,8	0,8	1,4	0,9	1,9	2,7	0,4	1,3	2,1	2,1	2,4	2,3	2,7
Edpyme Proempresa	2,9	2,8	2,6	2,7	2,5	2,6	3,0	3,2	4,0	3,5	3,3	3,9	3,7
Edpyme Efectiva	3,1	3,9	4,4	2,7	4,8	5,4	4,0	3,9	4,5	4,0	5,0	3,7	4,3
III. EMPRESAS FINANCIERAS	3,4	2,4	2,4	2,6	3,2	3,9	3,7	3,1	3,4	3,6	3,4	3,1	3,1
Financiera Edyficar	3,4	2,4	2,4	2,6	3,2	3,9	3,7	3,1	3,4	3,6	3,6	3,3	3,3
Financiera TFC	-	-	-	-	-	-	-	-	-	-	-	-	-
TOTAL	2,7	2,5	2,4	2,4	2,3	2,5	2,2	2,1	2,2	2,2	2,2	2,4	2,5

* Financiera Edyficar a partir de abril de 2008

FUENTE: SUPERINTENDENCIA DE BANCA Y SEGUROS - SBS

ELABORACIÓN: BCRP. Sucursal Huancayo. Departamento de Estudios Económicos.

ANEXO 22

AYACUCHO: MOROSIDAD EN LAS ENTIDADES FINANCIERAS UBICADAS POR PROVINCIAS – OCTUBRE 2008
(En porcentajes)

ENTIDADES FINANCIERAS	MOROSIDAD										TOTAL		
	HUAMANGA		HUANTA		LA MAR		PARINACOCHAS		LUCANAS		AYACUCHO		
	M/N	M/E	M/N	M/E	M/N	M/E	M/N	M/E	M/N	M/E	M/N	M/E	TOTAL
I. EMPRESAS BANCARIAS	1,0	0,8	0,0	0,0	-	-	-	-	-	-	1,0	0,8	1,0
Crédito	0,0	0,1	0,0	0,0	-	-	-	-	-	-	0,0	0,1	0,0
Continental	0,6	0,2	-	-	-	-	-	-	-	-	0,6	0,2	0,5
Interbank	1,7	8,8	-	-	-	-	-	-	-	-	1,7	8,8	2,4
Del Trabajo	3,3	2,6	-	-	-	-	-	-	-	-	3,3	2,6	3,3
Mi Banco	0,0	0,0	-	-	-	-	-	-	-	-	0,0	0,0	0,0
II. INSTITUCIONES DE MICROFINANZAS	5,2	6,8	5,2	4,6	1,2	0,0	0,0	-	3,8	3,9	4,7	6,3	4,9
Caja Municipal de Arequipa	5,5	0,6	-	-	-	-	-	-	-	-	5,5	0,6	4,7
Caja Municipal de Huancayo	3,3	21,3	-	-	-	-	-	-	-	-	3,3	21,3	3,4
Caja Municipal de Ica	4,5	2,6	-	-	0,0	0,0	0,0	-	4,2	3,9	4,2	2,8	3,9
Caja Rural Libertadores de Ayacucho	9,8	49,3	6,4	4,6	2,4	0,0	-	-	3,7	-	7,2	46,9	9,4
Caja Rural Señor de Luren	-	-	-	-	-	-	-	-	1,5	-	1,5	-	1,5
Edpyme Proempresa	5,1	0,0	0,0	-	0,0	0,0	-	-	-	-	3,9	0,0	3,7
Edpyme Efectiva	4,3	-	-	-	-	-	-	-	-	-	4,3	-	4,3
III. EMPRESAS FINANCIERAS	3,4	2,0	0,0	0,0	-	-	-	-	-	-	2,7	2,0	2,7
Financiera Edyficar	3,4	2,0	0,0	0,0	-	-	-	-	-	-	2,7	2,0	2,7
Financiera TFC	0,0	-	-	-	-	-	-	-	-	-	0,0	-	0,0
TOTAL	2,6	1,9	1,9	4,2	1,2	0,0	0,0	-	3,8	3,9	2,6	2,0	2,5

* Financiera Edyficar a partir de abril de 2008

FUENTE: SUPERINTENDENCIA DE BANCA Y SEGUROS - SBS

ELABORACIÓN: BCRP. Sucursal Huancayo. Departamento de Estudios Económicos.