



BANCO CENTRAL DE RESERVA DEL PERÚ

**SUCURSAL HUANCAYO**

**SÍNTESIS ECONÓMICA DE AYACUCHO  
SETIEMBRE 2008**

**DEPARTAMENTO DE ESTUDIOS ECONÓMICOS**

## CONTENIDO

|   |    |
|---|----|
| <b>RESEÑA INTRODUCTORIA</b>   | 3  |
| <b>I. ACTIVIDAD PRODUCTIVA Y OTRAS</b>  | 4  |
| 1.1. Producción   | 4  |
| 1.1.1. Producción Agropecuaria  | 4  |
| 1.1.2. Electricidad   | 8  |
| 1.1.3. Producción Minera  | 9  |
| 1.1.4. Construcción   | 11 |
| 1.2. Aspectos Laborales   | 11 |
| 1.3. Turismo  | 12 |
| <b>II. SECTOR EXTERNO</b>   | 12 |
| 2.1. Exportaciones  | 12 |
| <b>III. FINANZAS PÚBLICAS</b>   | 14 |
| 3.1. Gobierno Central   | 14 |
| 3.2. Gobierno Regional  | 15 |
| 3.3. Gobierno Local   | 17 |
| 3.4. Sociedad de Beneficencia Pública   | 19 |
| <b>IV. MONEDA Y CRÉDITO</b>   | 20 |
| 4.1. Depósitos del Sistema Financiero   | 20 |
| 4.2. Crédito del Sistema Financiero   | 21 |
| 4.3. Crédito a la Pequeña y Microempresa  | 23 |
| <b>V. INFORMACIÓN ESTADÍSTICA</b>   | 25 |
| Anexo 1: Producción Agropecuaria  | 26 |
| Anexo 2: Producción Eléctrica   | 27 |
| Anexo 3: Producción Minera  | 28 |
| Anexo 4: Ventas de cemento  | 29 |
| Anexo 5: Empleo Formal Urbano en Empresas de 10 y más Trabajadores en Ayacucho          | 30 |
| Anexo 6: Arribos por Categorías   | 31 |
| Anexo 7: Exportaciones por grupo de productos   | 32 |
| Anexo 8: Exportaciones por bloque económico y países                                    | 33 |
| Anexo 9: Ingresos Corrientes del Gobierno Central                                       | 34 |
| Anexo 10: Gastos del Gobierno Regional de Ayacucho: Según Naturaleza                    | 35 |
| Anexo 11: Gastos del Gobierno Regional de Ayacucho: Según Naturaleza y Unidad Ejecutora | 35 |
| Anexo 12: Gobierno Regional de Ayacucho: Programa de Inversiones                        | 36 |
| Anexo 13: Ingresos de la Municipalidad Provincial de Huamanga                           | 37 |
| Anexo 14: Gastos de la Municipalidad Provincial de Huamanga                             | 37 |
| Anexo 15: Ingresos de la Sociedad de Beneficencia Pública de Ayacucho                   | 38 |
| Anexo 16: Gastos de la Sociedad de Beneficencia Pública de Ayacucho                     | 38 |
| Anexo 17: Depósitos y Obligaciones del Sistema Financiero                               | 39 |
| Anexo 18: Depósitos en las Entidades Financieras Ubicadas por Provincias                | 40 |
| Anexo 19: Crédito del Sistema Financiero al Sector Privado                              | 41 |
| Anexo 20: Crédito de las Entidades Financieras Ubicadas por Provincias                  | 42 |
| Anexo 21: Cartera Pesada del Sistema Financiero   | 43 |
| Anexo 22: Morosidad en las Entidades Financieras Ubicadas por Provincias                | 44 |

DIRECCIÓN EN INTERNET

<http://www.bcrp.gob.pe>

## RESEÑA INTRODUCTORIA

El indicador del Valor Bruto de Producción (VBP) de la Región Ayacucho cayó 0,3 por ciento con relación a setiembre de 2007, por la contracción de los sectores agropecuario, electricidad, minero, contrarrestado parcialmente por la expansión del sector construcción. De otro lado, en lo que va del año dicho indicador creció en 15,5 por ciento.

La menor producción agropecuaria (2,8 por ciento) se sustentó en el desempeño negativo de los subsectores agrícola (4,5 por ciento) y pecuario (2,3 por ciento).

La minería disminuyó (14,4 por ciento), como resultado de la menor extracción de oro y cobre.

La generación eléctrica de la región, retrocedió 3,2 por ciento, influida por la menor producción hidroeléctrica.

La actividad turística fue menor en 0,1 por ciento, debido al inferior flujo de visitantes nacionales (1,2 por ciento), no obstante a las mayores visitas extranjeras (39,8 por ciento).

El empleo en la ciudad de Ayacucho, se contrajo en 9,3 por ciento respecto al mes anterior, por la menor demanda de mano de obra del sector servicios (9,5 por ciento), y de transportes y comunicaciones (6,4 por ciento), especialmente de las empresas vinculadas con el turismo.

Las exportaciones de la región totalizaron US\$ 12,1 millones, nivel superior en 64,2 por ciento a las de setiembre de 2007, explicado por las mayores ventas de

productos tradicionales, como café, cacao y cobre; y no tradicionales como tara y semillas de tara.

Los ingresos corrientes del Gobierno Central sumaron S/. 2,7 millones, superior en 42,8 por ciento a setiembre del año pasado, sustentado por las mayores captaciones de IGV (59,0 por ciento) e Impuesto a la Renta (42,7 por ciento), en ambos casos por el dinamismo de la actividad comercial y de construcción propiciada por la empresa Techint.

La ejecución de gastos del Gobierno Regional de Ayacucho, cayó en 19,1 por ciento respecto a setiembre del año pasado, situándose en S/. 44,5 millones, por los menores egresos de capital (51,4 por ciento).

El sistema financiero mantuvo su dinamismo, registrándose incrementos tanto en depósitos como en préstamos (21,7 y 66,8 por ciento, respectivamente), con relación a setiembre de 2007. En cuanto a la participación en el mercado financiero, el Banco de Crédito lideró en depósitos y colocaciones (31,6 y 31,4 por ciento, respectivamente).

Los depósitos alcanzaron un saldo de S/. 173,1 millones y los créditos totalizaron S/. 247,2 millones, al cierre de setiembre.

En cuanto a la mora, denotó una mejora sustantiva al alcanzar un ratio de 2,1 por ciento, inferior en 0,4 puntos porcentuales a lo registrado en setiembre del año pasado.

## I. ACTIVIDAD PRODUCTIVA

### 1.1 Producción

El indicador del Valor Bruto de Producción (VBP) en la Región Ayacucho disminuyó 0,3 por ciento respecto a setiembre de 2007, ante la contracción de los sectores agropecuario (2,8 por ciento), electricidad (3,2 por ciento) y minería (14,4 por ciento); aunque contrarrestado

parcialmente por la expansión de la construcción (9,0 por ciento).

En lo que va del año, el VBP acumulado aumentó 15,5 por ciento, impulsado por el crecimiento de los sectores agropecuario, minería y construcción.

**CUADRO Nº 1**  
**VALOR BRUTO DE PRODUCCIÓN**  
**(Variación real 1/)**

|              | SETIEMBRE   | ENERO – SETIEMBRE |
|--------------|-------------|-------------------|
|              | 2008        | 2008              |
| Agropecuario | -2,8        | 16,6              |
| Electricidad | -3,2        | -4,7              |
| Minería      | -14,4       | 16,6              |
| Construcción | 9,0         | 12,5              |
| <b>VBP</b>   | <b>-0,3</b> | <b>15,5</b>       |

1/ Respecto al mismo mes o período del año anterior, a precios de 1994  
Elaboración: BCRP, Sucursal Huancayo. Dpto. de Estudios Económicos

#### 1.1.1 Producción Agropecuaria

La producción agropecuaria fue inferior en 2,8 por ciento, debido al comportamiento negativo que observaron los subsectores agrícola (4,5 por ciento) y pecuario (2,3 por ciento).

De forma contraria, entre enero y setiembre, el sector se expandió en 16,6 por ciento, sustentado en el desenvolvimiento favorable de la actividad agrícola (24,2 por ciento) y pecuaria (4,8 por ciento).

**GRÁFICO Nº 1**  
**VALOR BRUTO DE PRODUCCIÓN AGROPECUARIA**  
**(Variación real 1/)**

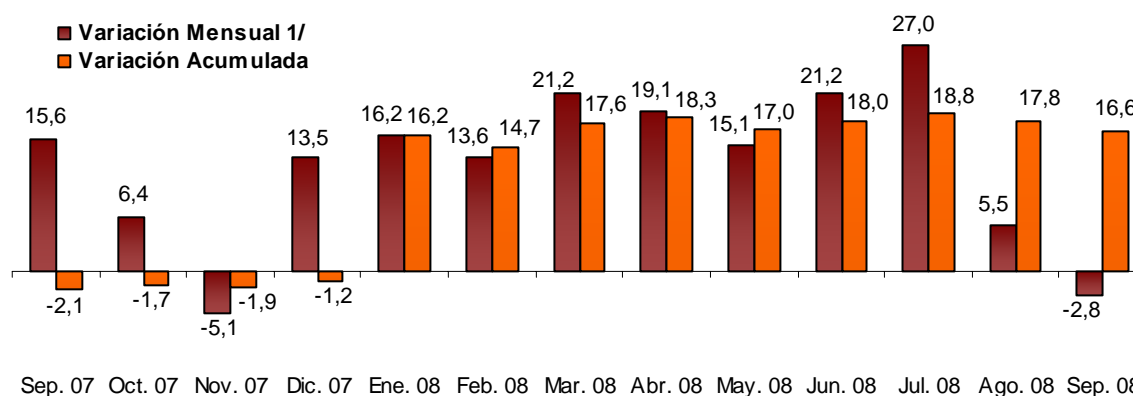

1/ Respecto a similar mes del año anterior.

ELABORACIÓN: BCRP, Sucursal Huancayo. Departamento de Estudios Económicos

**CUADRO N° 2**  
**VALOR BRUTO DE PRODUCCIÓN AGROPECUARIO**  
(Variación real 1/)

| PRODUCCIÓN                 | SETIEMBRE   |             | ENERO – SETIEMBRE |             |
|----------------------------|-------------|-------------|-------------------|-------------|
|                            | 2007        | 2008        | 2007              | 2008        |
| Agrícola                   | -4,4        | -4,5        | -2,0              | 24,2        |
| Pecuario                   | 23,9        | -2,3        | -2,2              | 4,8         |
| <b>Sector Agropecuario</b> | <b>15,6</b> | <b>-2,8</b> | <b>-2,1</b>       | <b>16,6</b> |

1/ Respecto al mismo mes o periodo del año anterior

FUENTE: Ministerio de Agricultura – Ayacucho

ELABORACIÓN: BCRP. Sucursal Huancayo. Departamento de Estudios Económicos

### Producción Agrícola

La actividad agrícola cayó 4,5 por ciento respecto a setiembre de 2007, explicado por la suspensión de las cosechas de cacao, debido a la notable contracción de su cotización internacional que ha originado un menor pago en chacra. Asimismo, se registró menores niveles de producción de trigo (23,1 por ciento) y papa (100,0 por ciento), debido al alza en la cotización de los fertilizantes que implicó menores siembras de campaña chica.

De otro lado, en lo que va del año, la producción se expandió 24,2 por ciento, resultado en el que incidió el buen comportamiento climático que favoreció el normal desarrollo fenológico de los cultivos, obteniéndose mejores

rendimientos en los principales cultivos, a diferencia del año pasado, en que una fuerte helada en febrero conllevó a una pérdida significativa de áreas instaladas y rendimientos. Cabe resaltar que, en este resultado también influyó el apoyo del MINAG mediante dotación de fertilizantes y asistencia técnica a los productores afectados por la helada.

Por cultivos destacaron, papa (47,8 por ciento) por mayores cosechas y mejores rendimientos; olluco (63,3 por ciento) por aumento de cosechas, motivado por los buenos precios pagados en Lima; y arveja grano verde (17,9 por ciento) por los buenos precios cotizados en los mercados de Ica y lima.

**GRÁFICO N° 2**  
**VALOR BRUTO DE PRODUCCIÓN AGRÍCOLA**  
(Variación real 1/)

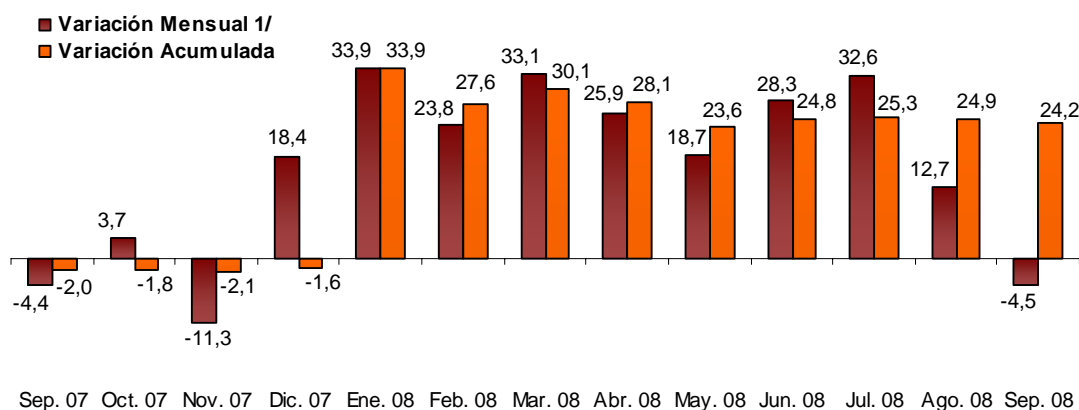

1/ Respecto a similar mes del año anterior.

ELABORACIÓN: BCRP, Sucursal Huancayo. Departamento de Estudios Económicos

**CUADRO N° 3  
PRODUCCIÓN DE PRINCIPALES PRODUCTOS AGRÍCOLAS 1/  
(EN TM)**

| CULTIVOS           | SETIEMBRE |      |        | ENERO – SETIEMBRE |         |        |
|--------------------|-----------|------|--------|-------------------|---------|--------|
|                    | 2007      | 2008 | Var. % | 2007              | 2008    | Var. % |
| Arveja grano seco  | 0         | 0    | -      | 2 822             | 3 440   | 21,9   |
| Arveja grano verde | 93        | 94   | 1,1    | 2 414             | 2 845   | 17,9   |
| Avena forrajera    | 0         | 0    | -      | 18 974            | 23 042  | 21,4   |
| Cacao              | 131       | 0    | -100,0 | 6 085             | 5 851   | -3,8   |
| Café               | 0         | 0    | -      | 4 435             | 4 657   | 5,0    |
| Cebada grano       | 40        | 97   | 142,5  | 10 350            | 13 252  | 28,0   |
| Haba grano seco    | 0         | 0    | -      | 3 998             | 5 321   | 33,1   |
| Maíz amiláceo      | 0         | 5    | -      | 13 912            | 15 819  | 13,7   |
| Maíz choclo        | 0         | 132  | -      | 6 161             | 6 394   | 3,8    |
| Oca                | 0         | 0    | -      | 3 755             | 6 085   | 62,0   |
| Olluco             | 0         | 0    | -      | 6 711             | 10 961  | 63,3   |
| Papa               | 33        | 0    | -100,0 | 165 256           | 244 311 | 47,8   |
| Trigo              | 39        | 30   | -23,1  | 9 067             | 9 535   | 5,2    |
| Tuna               | 42        | 12   | -71,4  | 13 817            | 12 636  | -8,5   |
| Yuca               | 705       | 809  | 14,8   | 5 928             | 7 305   | 23,2   |

1/ Cifras Preliminares

FUENTE: Ministerio de Agricultura – Ayacucho

ELABORACIÓN: BCRP, Sucursal Huancayo. Departamento de Estudios Económicos

**GRÁFICO N° 3  
PARTICIPACIÓN EN EL VBP AGRÍCOLA  
(Enero - Setiembre 2008)**

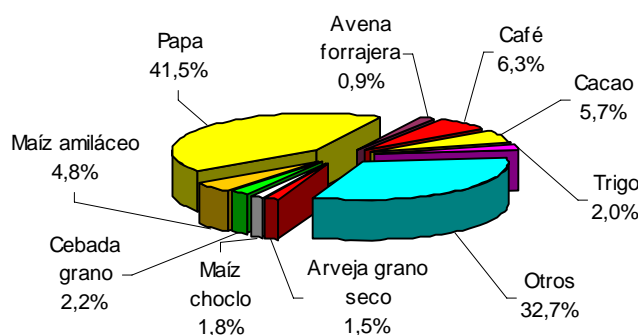

ELABORACIÓN: BCRP, Sucursal Huancayo. Departamento de Estudios Económicos

**CUADRO N° 4  
PRECIOS EN CHACRA DE PRINCIPALES CULTIVOS  
(En nuevos soles por Kg.)**

| CULTIVOS           | SETIEMBRE |      | Var. % |
|--------------------|-----------|------|--------|
|                    | 2007      | 2008 |        |
| Arveja grano verde | 0,91      | 0,98 | 7,1    |
| Cacao              | 4,81      | -    | -      |
| Fríjol grano seco  | 1,97      | 2,75 | 39,3   |
| Maíz choclo        | -         | 0,95 | -      |
| Papa               | 0,49      | -    | -      |
| Trigo              | 0,85      | 1,14 | 34,4   |

FUENTE: Ministerio de Agricultura – Ayacucho

ELABORACIÓN: BCRP, Sucursal Huancayo. Departamento de Estudios Económicos

## Siembras

La superficie instalada fue inferior en 13,1 por ciento respecto a setiembre del año pasado, alcanzando 5 929 hectáreas, ante la poca disponibilidad de aguas de avenida y por el incremento del precio de la mano de obra, semillas y fertilizantes, como el fosfato diamónico y urea, cuyas cotizaciones se incrementaron en 122,9 y 75,3 por ciento, situándose una bolsa de 50 Kg. en S/. 214 y S/. 135, respectivamente.

Entre los cultivos que registraron menores instalaciones se encuentran la papa (22,7 por ciento) y yuca (49,2 por ciento). En el primer caso, la alta

participación de los fertilizantes en la estructura de costos, ha originado que parte de las siembras se trasladen a cultivos alternativos como avena, con menor uso de fertilizantes.

En cuanto al comportamiento climático, es de mencionar que, las escasas precipitaciones pluviales también han incidido en el retraso de las siembras.

Cabe resaltar que, estas siembras llamadas de campaña grande, se ejecutaron en zonas de secano, por lo que es vital las precipitaciones pluviales para su ejecución.

**CUADRO N° 5  
SUPERFICIE SEMBRADA 1/  
(Has)**

| CULTIVOS                     | SETIEMBRE    |              | CAMPAÑA AGRÍCOLA 2/ |              |
|------------------------------|--------------|--------------|---------------------|--------------|
|                              | 2007         | 2008         | 2007/2008           | 2008/2009    |
| <b>CULTIVOS TRANSITORIOS</b> | <b>6 804</b> | <b>5 909</b> | <b>8 631</b>        | <b>7 440</b> |
| Arveja grano seco            | 99           | 87           | 101                 | 99           |
| Arveja grano verde           | 269          | 240          | 399                 | 382          |
| Cebada grano                 | 17           | 25           | 30                  | 38           |
| Haba grano seco              | 620          | 661          | 669                 | 734          |
| Maíz amiláceo                | 1 414        | 1 466        | 1 550               | 1 597        |
| Maíz choclo                  | 317          | 318          | 418                 | 425          |
| Oca                          | 384          | 348          | 471                 | 408          |
| Olluco                       | 449          | 422          | 497                 | 485          |
| Papa                         | 1 359        | 1 050        | 1 893               | 1 366        |
| Trigo                        | 2            | 15           | 8                   | 23           |
| Yuca                         | 244          | 124          | 349                 | 143          |
| Otros                        | 1 630        | 1 153        | 2 246               | 1 740        |
| <b>CULTIVOS PERMANENTES</b>  | <b>20</b>    | <b>20</b>    | <b>29</b>           | <b>41</b>    |
| Cacao                        | 0            | 0            | 0                   | 0            |
| Café                         | 2            | 0            | 2                   | 0            |
| Tuna                         | 0            | 0            | 0                   | 0            |
| Otros                        | 18           | 20           | 27                  | 41           |
| <b>TOTAL</b>                 | <b>6 824</b> | <b>5 929</b> | <b>8 660</b>        | <b>7 481</b> |

1/ Cifras preliminares

2/ De agosto a setiembre

FUENTE: Ministerio de Agricultura – Ayacucho

ELABORACIÓN: BCRP, Sucursal Huancayo. Departamento de Estudios Económicos

## Producción Pecuaria

La actividad pecuaria cayó 2,3 por ciento, debido a la menor producción de carne de vacuno (6,2 por ciento), porcino (5,6 por ciento) y aves (9,6 por ciento), como efecto de la escasez de pastos naturales ante la ocurrencia de pocas precipitaciones pluviales.

En el acumulado anual, aumentó 4,8 por ciento con relación a similar lapso del año pasado; resultado en que incidió el incremento de la producción de carne de vacuno (3,9 por ciento) y leche de vacuno (13,1 por ciento).

**CUADRO N° 6  
PRODUCCIÓN PECUARIA  
(TM.)**

| ESPECIES         | SETIEMBRE |       |        | ENERO - SETIEMBRE |          |        |
|------------------|-----------|-------|--------|-------------------|----------|--------|
|                  | 2007      | 2008  | Var. % | 2007              | 2008     | Var. % |
| Carne de vacuno  | 714,6     | 670,4 | -6,2   | 7 072,5           | 7 347,3  | 3,9    |
| Carne de porcino | 329,8     | 311,4 | -5,6   | 2 234,0           | 2 254,9  | 0,9    |
| Carne de ovino   | 342,9     | 350,1 | 2,1    | 1 962,6           | 2 047,2  | 4,3    |
| Carne de ave     | 53,2      | 48,1  | -9,6   | 417,9             | 394,0    | -5,7   |
| Lana de ovino    | 0,0       | 0,8   | -      | 424,1             | 318,4    | -24,9  |
| Leche de vacuno  | 752,4     | 771,7 | 2,6    | 23 981,0          | 27 125,4 | 13,1   |

FUENTE: Ministerio de Agricultura – Ayacucho  
ELABORACIÓN: BCRP, Sucursal Huancayo. Dep. De Est. Económicos

**GRÁFICO N° 4  
PARTICIPACIÓN EN EL VBP PECUARIO  
Enero – Setiembre 2008**

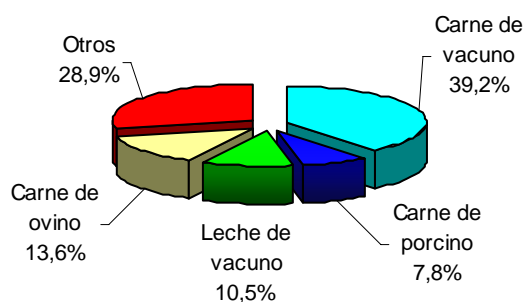

**GRÁFICO N° 5  
VALOR BRUTO DE PRODUCCIÓN PECUARIA  
(Variación real 1/)**

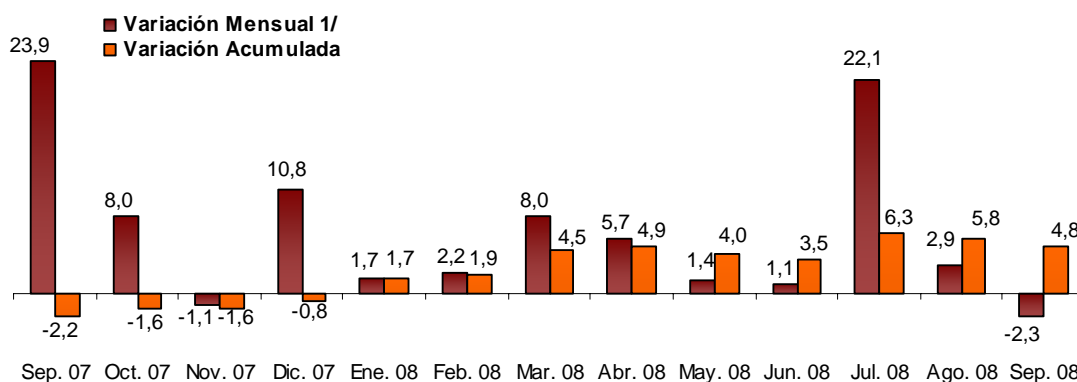

1/ Respecto a similar mes del año anterior.  
ELABORACIÓN: BCRP, Sucursal Huancayo. Departamento de Estudios Económicos

### 1.1.2 Electricidad

La generación eléctrica de la región, disminuyó 3,2 por ciento respecto a septiembre del año anterior, influido por la menor producción de la empresa Electrocentro (3,2 por ciento).

De igual modo, en lo que va del año, la generación cayó 4,7 por ciento con relación a igual periodo del año pasado.



**CUADRO N° 7  
PRODUCCIÓN DE ELECTRICIDAD 1/  
Megavatios Hora (MWH)**

| EMPRESA<br>GENERADORA | SETIEMBRE    |              |              | ENERO - SETIEMBRE |               |             |
|-----------------------|--------------|--------------|--------------|-------------------|---------------|-------------|
|                       | 2007         | 2008         | Var. %       | 2007              | 2008          | Var. %      |
| Electro Sur Medio     | 3            | 2            | - 12,8       | 50                | 24            | -52,6       |
| Electrocentro         | 1 306        | 1 264        | - 3,2        | 12 832            | 12 253        | -4,5        |
| <b>TOTAL 1/</b>       | <b>1 309</b> | <b>1 267</b> | <b>- 3,2</b> | <b>12 882</b>     | <b>12 277</b> | <b>-4,7</b> |

1/ Variación en términos reales, a precios de 1994

FUENTE: OSINERGMIN

ELABORACIÓN: BCRP, Sucursal Huancayo. Departamento de Estudios Económicos

**GRÁFICO N° 6  
PRODUCCIÓN DE ELECTRICIDAD  
(Megavatios Hora)**

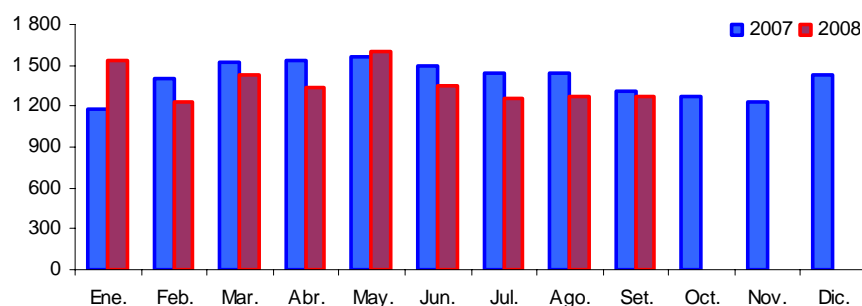

ELABORACIÓN: BCRP, Sucursal Huancayo. Departamento de Estudios Económicos

### 1.1.3 Producción Minera

La producción minera se contrajo 14,4 por ciento, por la menor extracción de cobre (44,6 por ciento) y oro (42,2 por ciento), contrarrestado parcialmente por la mayor producción de plata (35,4 por ciento) y plomo (28,3 por ciento).

En lo que va del año, la producción aumentó 16,6 por ciento, sustentado por la mayor extracción de plata (329,9 por ciento) y zinc (5,3 por ciento).

**CUADRO N° 8  
PRODUCCIÓN MINERA METÁLICA 1/  
Contenido Fino**

|                 | SETIEMBRE |       |               | ENERO - SETIEMBRE |        |             |
|-----------------|-----------|-------|---------------|-------------------|--------|-------------|
|                 | 2007      | 2008  | Var. %        | 2007              | 2008   | Var. %      |
| Cobre (T.M.F.)  | 56        | 31    | - 44,6        | 394               | 285    | -27,7       |
| Oro (KG.F.)     | 245       | 141   | - 42,2        | 2 071             | 1 735  | -16,2       |
| Plata (KG.F.)   | 5 161     | 6 989 | 35,4          | 18 872            | 81 123 | 329,9       |
| Plomo (T.M.F.)  | 534       | 685   | 28,3          | 4 236             | 5 599  | 32,2        |
| Zinc (T.M.F.)   | 1 850     | 1 861 | 0,6           | 15 060            | 15 856 | 5,3         |
| <b>TOTAL 1/</b> |           |       | <b>- 14,4</b> |                   |        | <b>16,6</b> |

1/ Variación en términos reales, a precios de 1994

FUENTE: DGM/DPM/ Estadística Minera.

ELABORACIÓN: BCRP, Sucursal Huancayo. Departamento de Estudios Económicos

**GRÁFICO N° 7  
VALOR BRUTO DE PRODUCCIÓN MINERA  
(Variación real 1/)**

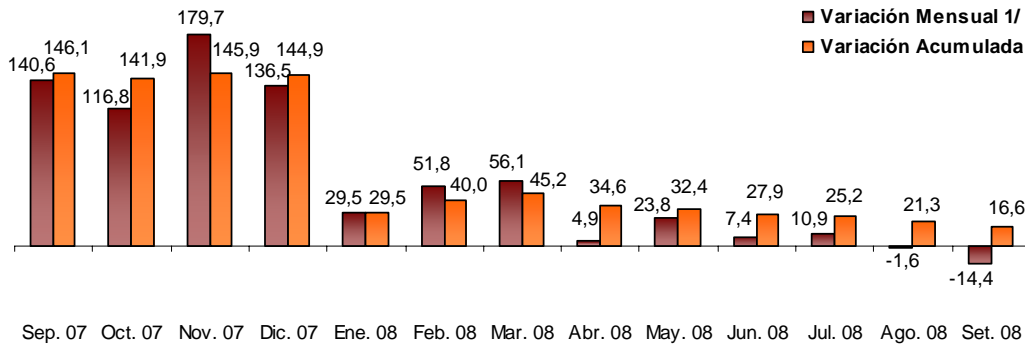

1/ Respecto a similar mes del año anterior.

ELABORACIÓN: BCRP, Sucursal Huancayo. Departamento de Estudios Económicos

Entre enero y setiembre, destacaron por su contribución al VBP minero, el oro y el zinc, con una participación de 38,2 y 30,2 por ciento, respectivamente. En el caso del zinc, la única empresa explotadora es la minera Catalina Huanca; mientras que Dynacor del Perú y Minera Laytaruma sobresalieron en la producción de oro.

Cabe mencionar que, la cotización internacional del oro aumentó 16,2 por ciento, pasando de US\$ 713,0 la onza troy, en setiembre del año pasado a US\$ 828,5 en igual mes del presente año, ante la mayor demanda de los inversionistas, por recomposición de sus carteras frente a la crisis financiera internacional.

**GRÁFICO N° 8  
PARTICIPACIÓN EN EL VBP MINERO  
(Enero - Setiembre 2008)**

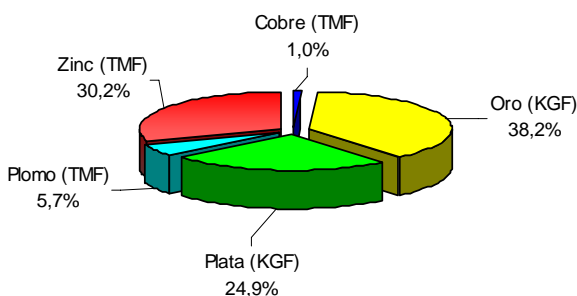

**GRÁFICO N° 9  
PRODUCCIÓN DE ORO POR EMPRESAS  
(Enero - Setiembre 2008)**

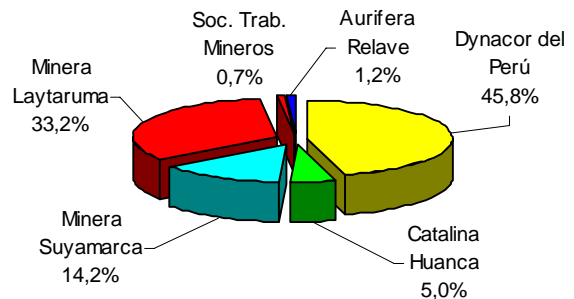

ELABORACIÓN: BCRP, Sucursal Huancayo. Departamento de Estudios Económicos

**GRÁFICO N° 10  
PRODUCCIÓN DE ORO Y COTIZACIÓN INTERNACIONAL**

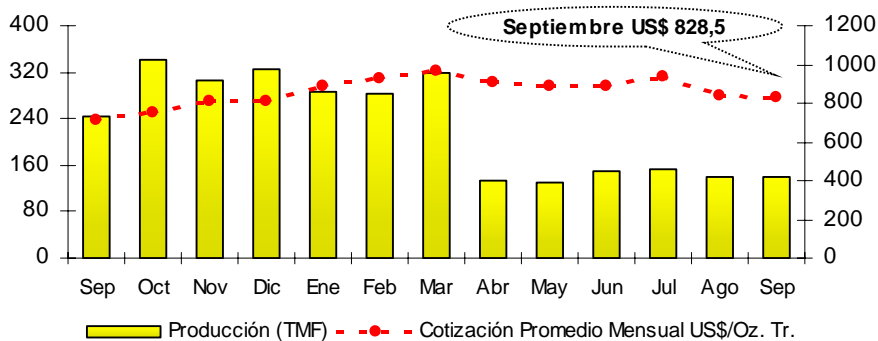

ELABORACIÓN: BCRP, Sucursal Huancayo. Departamento de Estudios Económicos

### 1.1.4 Construcción

El indicador del sector, medido a través de las ventas de cemento, fue mayor en 9,0 por ciento con relación a setiembre del año anterior.

En lo que va del año, el sector aumentó 12,5 por ciento, sustentado en la inversión en infraestructura pública así como en el mejoramiento de viviendas de particulares.

**GRÁFICO N° 11**  
**VENTAS DE CEMENTO**  
**TM**

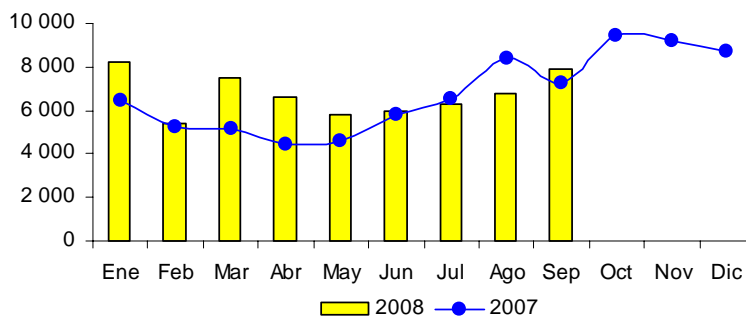

ELABORACIÓN: BCRP, Sucursal Huancayo. Departamento de Estudios Económicos

**CUADRO N° 9**  
**INDICADORES DEL SECTOR CONSTRUCCIÓN 1/**

|                        | SETIEMBRE |       |            | ENERO - SETIEMBRE |        |             |
|------------------------|-----------|-------|------------|-------------------|--------|-------------|
|                        | 2007      | 2008  | Var. %     | 2007              | 2008   | Var. %      |
| Ventas de cemento (TM) | 7 230     | 7 883 | 9,0        | 53 785            | 60 482 | 12,5        |
| <b>SECTOR 1/</b>       |           |       | <b>9,0</b> |                   |        | <b>12,5</b> |

1/ Variación en términos reales, a precios de 1994

FUENTE: Cemento Andino.

ELABORACIÓN: BCRP, Sucursal Huancayo. Departamento de Estudios Económicos

### 1.2 Aspectos Laborales

El empleo mensual en la ciudad de Ayacucho, disminuyó 9,3 por ciento respecto al mes anterior, debido a la menor demanda de mano de obra del

sector servicios (9,5 por ciento) y, de transportes y comunicaciones (6,4 por ciento).

**GRAFICO N° 12**  
**AYACUCHO: EMPLEO FORMAL URBANO EN EMPRESAS DE 10 A MÁS**  
**TRABAJADORES 1/**

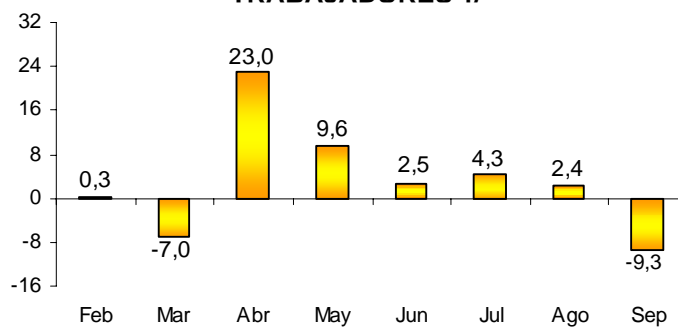

1/ Variación mensual respecto al mes anterior.

FUENTE: MTPE

ELABORACIÓN: BCRP. Sucursal Huancayo. Departamento de Estudios Económicos

**CUADRO N° 10  
AYACUCHO: DISTRIBUCIÓN Y VARIACIÓN DEL EMPLEO SEGÚN SECTORES  
ECONÓMICOS, SETIEMBRE 2008**

| SECTOR ECONÓMICO             | DISTRIBUCIÓN PORCENTUAL 1/ | VAR. % MENSUAL 2/ |
|------------------------------|----------------------------|-------------------|
| Extractivo                   | -                          | -                 |
| Industria                    | 2,7%                       | -22,9             |
| Comercio                     | 6,3%                       | -1,8              |
| Transportes y Comunicaciones | 2,9%                       | -6,4              |
| Servicios                    | 88,1%                      | -9,5              |
| <b>TOTAL</b>                 | <b>100,0%</b>              | <b>-9,3</b>       |

1/ Al mes de septiembre de 2008.

2/ Variación del empleo del presente mes respecto al mes anterior.

Nota: El sector Servicios incluye a la subrama Electricidad, Gas y Agua.

FUENTE: MTPE – DNPEFP

### 1.3 Turismo

Las visitas turísticas a la región disminuyeron 0,1 por ciento con relación a setiembre del año anterior, influido por los menores arribos nacionales (1,2 por ciento).

Las visitas en lo que va del año, crecieron en 4,4 por ciento, sustentado en los mayores arribos nacionales (4,4 por ciento) y extranjeros (2,6 por ciento).

**CUADRO N° 11  
ARRIBOS A ESTABLECIMIENTOS DE HOSPEDAJE**

|              | SETIEMBRE     |               |             | ENERO – SETIEMBRE |                |            |
|--------------|---------------|---------------|-------------|-------------------|----------------|------------|
|              | 2007          | 2008          | Var. %      | 2007              | 2008           | Var. %     |
| Nacionales   | 11 154        | 11 010        | -1,2        | 94 146            | 98 792         | 4,4        |
| Extranjeros  | 292           | 421           | 39,8        | 2 872             | 2 955          | 2,6        |
| <b>TOTAL</b> | <b>11 446</b> | <b>11 431</b> | <b>-0,1</b> | <b>97 018</b>     | <b>101 747</b> | <b>4,4</b> |

FUENTE: Mincetur Ayacucho

ELABORACIÓN: BCRP, Sucursal Huancayo. Departamento de Estudios Económicos

## II. SECTOR EXTERNO

### 2.1 Exportaciones

Las exportaciones de la región totalizaron US\$ 12,1 millones, nivel superior en 64,2 por ciento con relación a setiembre del año anterior, sustentado en las mayores ventas de productos tradicionales (49,5 por ciento) destacando cobre, café y cacao con destino principalmente a China, Alemania y Bélgica, respectivamente.

De otro lado, el valor de los embarques de los no tradicionales fueron mayores (185,9 por ciento), por las ventas de tara y

semillas de tara a Europa, Asia y algunos países cercanos como Brasil y Argentina.

En el acumulado, las ventas externas fueron superiores en 70,5 por ciento, respecto a similar periodo de 2007, pasando de US\$ 35,8 millones a US\$ 61,1 millones, sustentado en las ventas de tradicionales como cacao, café, cobre, plomo y zinc, y no tradicionales como tara, semillas de tara, fibra de vicuña y elaborados curtientes.

**GRÁFICO N° 13**  
**ESTRUCTURA DE EXPORTACIONES POR GRUPO DE PRODUCTOS**

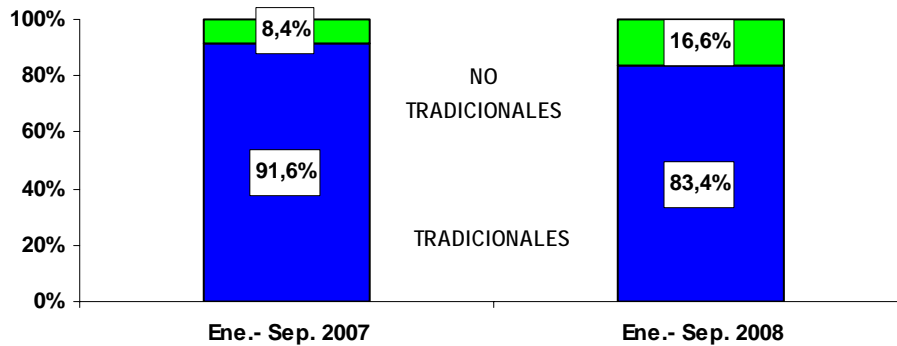

ELABORACIÓN: BCRP, Sucursal Huancayo. Departamento de Estudios Económicos

**CUADRO N° 12**  
**EXPORTACIONES POR GRUPO DE PRODUCTOS 1/**  
**(Valor FOB en miles de US\$)**

|                                   | SETIEMBRE    |               |              | ENERO – SETIEMBRE |               |              |
|-----------------------------------|--------------|---------------|--------------|-------------------|---------------|--------------|
|                                   | 2007         | 2008          | Var.%        | 2007              | 2008          | Var.%        |
| <b>PRODUCTOS TRADICIONALES</b>    | <b>6 596</b> | <b>9 858</b>  | <b>49,5</b>  | <b>32 828</b>     | <b>50 947</b> | <b>55,2</b>  |
| Agrícolas                         | 471          | 874           | 85,6         | 3 189             | 4 775         | 49,7         |
| Mineros                           | 6 125        | 8 984         | 46,7         | 29 639            | 46 172        | 55,8         |
| <b>PRODUCTOS NO TRADICIONALES</b> | <b>796</b>   | <b>2 277</b>  | <b>185,9</b> | <b>3 006</b>      | <b>10 153</b> | <b>237,8</b> |
| Agropecuarios                     | 613          | 2 277         | 271,4        | 2 008             | 8 736         | 335,2        |
| Textil                            | 5            | 0             | -100,0       | 677               | 104           | -84,6        |
| Químicos                          | 178          | 0             | -100,0       | 295               | 438           | 48,4         |
| Otros No Tradicionales 2/         | 0            | 0             | -100,0       | 27                | 875           | 3139,0       |
| <b>TOTAL</b>                      | <b>7 392</b> | <b>12 135</b> | <b>64,2</b>  | <b>35 834</b>     | <b>61 100</b> | <b>70,5</b>  |

1/ Información preliminar

2/ Prendas de vestir y otros.

FUENTE: SUNAT. [www.sunat.gob.pe](http://www.sunat.gob.pe)

ELABORACIÓN: BCRP, Sucursal Huancayo. Departamento de Estudios Económicos

Respecto a la composición exportable de la región, sobresalió la participación de los productos tradicionales con un 83,4 por ciento entre enero y setiembre de 2008, menor al nivel registrado en similar lapso del año anterior (91,6 por ciento), debido al impulso que tomaron las exportaciones de productos no tradicionales.

En cuanto a destinos de exportación, destacaron, en lo que va del año, Korea y China, a los que se embarcaron el 21,3 y 33,6 por ciento de las exportaciones, compuestos principalmente de minerales como zinc y plomo y no tradicionales como tara y semilla de tara.

**CUADRO N° 13**  
**PRINCIPALES PAÍSES DE DESTINO Y PRINCIPAL PRODUCTO EXPORTADO**  
**(Enero - Setiembre 2008)**

| PAÍS                 | % DEL TOTAL  | PRODUCTO                            |
|----------------------|--------------|-------------------------------------|
| China                | 33,6         | Cobre, plomo, zinc y otros          |
| Republica de Korea   | 21,3         | Zinc, plomo                         |
| Finlandia            | 18,0         | Cobre                               |
| Bélgica - Luxemburgo | 5,5          | Cacao, café, curtientes, tara       |
| Alemania             | 4,1          | Café, curtientes, tara              |
| Italia               | 2,7          | Curtientes, fibra de vicuña, tara   |
| Estados Unidos       | 2,4          | Café, zinc, semillas, tara          |
| Sudáfrica            | 2,2          | Zinc, tara                          |
| Otros Países         | 10,1         | Cacao, zinc, oro, prendas de vestir |
| <b>TOTAL</b>         | <b>100,0</b> |                                     |

ENTE: SUNAT. [www.sunat.gob.pe](http://www.sunat.gob.pe)  
ABORACIÓN: BCRP, Sucursal Huancayo. Departamento de Estudios Económicos

**GRÁFICO N° 14**  
**PRINCIPALES DESTINOS DE EXPORTACIÓN**  
**Enero - Setiembre 2008**

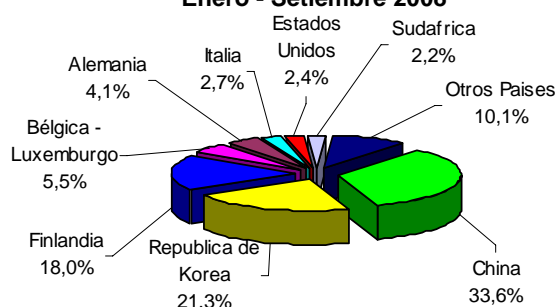

ELABORACIÓN: BCRP, Sucursal Huancayo. Departamento de Estudios Económicos

### III. FINANZAS PÚBLICAS

#### 3.1. Gobierno Central

Los ingresos corrientes del Gobierno Central totalizaron S/. 2,7 millones, nivel superior en 42,8 por ciento con relación a setiembre del año pasado, como efecto de las mayores captaciones del IGV (59,0 por ciento) e Impuesto a la Renta (42,7 por ciento). En ambos casos, por el dinamismo de la actividad comercial vinculada con el sector construcción, propiciada por la empresa TECHINT a través de la construcción del segundo tramo del ducto para el transporte del gas

de Camisea, la misma que atraviesa diferentes poblados desde Ayacucho hasta Ica, y que ha dinamizado la economía comercial y de servicios en la zona.

Entre enero y setiembre, la recaudación acumuló S/. 21,5 millones, mayor en 15,2 por ciento a lo registrado en similar periodo del año anterior, debido principalmente al incremento en la recaudación por Impuesto a la Renta (37,3 por ciento).

**CUADRO N° 14**  
**INGRESOS CORRIENTES DEL GOBIERNO CENTRAL**  
(En miles de nuevos soles)

| CONCEPTO                                      | SETIEMBRE    |              |               | ENERO - SETIEMBRE |               |               |
|---|--------------|--------------|---------------|-------------------|---------------|---------------|
|   | 2007         | 2008         | Var. % 1/     | 2007              | 2008          | Var. % 1/     |
| <b>I. INGRESOS TRIBUTARIOS</b>                | <b>1 721</b> | <b>2 634</b> | <b>44,1</b>   | <b>17 616</b>     | <b>21 447</b> | <b>15,4</b>   |
| <b>1. Impuesto a la Renta</b>                 | <b>955</b>   | <b>1 448</b> | <b>42,7</b>   | <b>8 218</b>      | <b>11 906</b> | <b>37,3</b>   |
| Personas Naturales                            | 268          | 363          | 27,6          | 2 484             | 3 164         | 20,7          |
| Personas Jurídicas                            | 676          | 1 068        | 48,8          | 5 131             | 7 584         | 40,1          |
| Regularización                                | 12           | 17           | 37,4          | 603               | 1 159         | 82,1          |
| <b>2. Impuesto a la Importación</b>           | <b>0</b>     | <b>0</b>     | <b>-</b>      | <b>0</b>          | <b>0</b>      | <b>-</b>      |
| <b>3. Impuesto General a las Ventas (IGV)</b> | <b>536</b>   | <b>905</b>   | <b>59,0</b>   | <b>7 367</b>      | <b>7 093</b>  | <b>- 8,7</b>  |
| Operaciones Internas                          | 536          | 905          | 59,0          | 7 367             | 7 093         | - 8,7         |
| Operaciones Externas                          | 0            | 0            | -             | 0                 | 0             | -             |
| <b>4. Impuesto Selectivo al Consumo (ISC)</b> | <b>5</b>     | <b>4</b>     | <b>- 20,6</b> | <b>36</b>         | <b>35</b>     | <b>- 8,4</b>  |
| <b>5. Otros Ingresos Tributarios</b>          | <b>226</b>   | <b>278</b>   | <b>15,6</b>   | <b>1 995</b>      | <b>2 413</b>  | <b>14,7</b>   |
| <b>6. Devoluciones</b>                        | <b>0</b>     | <b>0</b>     | <b>-</b>      | <b>- 1</b>        | <b>0</b>      | <b>-</b>      |
| <b>II. INGRESOS NO TRIBUTARIOS</b>            | <b>26</b>    | <b>15</b>    | <b>- 43,9</b> | <b>65</b>         | <b>45</b>     | <b>- 34,2</b> |
| <b>TOTAL</b>                                  | <b>1 747</b> | <b>2 650</b> | <b>42,8</b>   | <b>17 681</b>     | <b>21 492</b> | <b>15,2</b>   |

1/ Variación en términos reales

FUENTE: Superintendencia Nacional de Administración Tributaria – SUNAT

ELABORACIÓN: BCRP, Sucursal Huancayo. Departamento de Estudios Económicos

**GRÁFICO N° 15**  
**RECAUDACIÓN TRIBUTARIA MENSUAL**  
(En miles de nuevos soles)

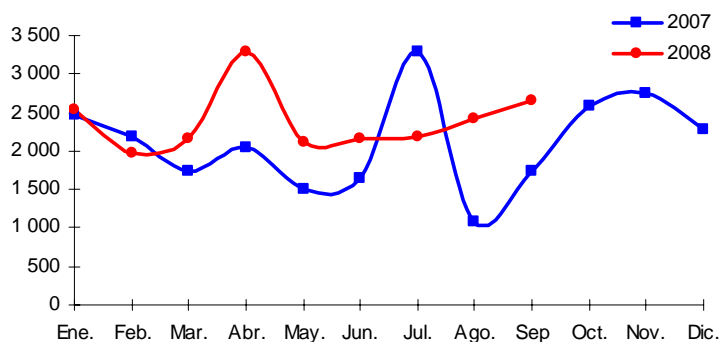

ELABORACIÓN: BCRP, Sucursal Huancayo. Departamento de Estudios Económicos

### 3.2. Gobierno Regional

El gasto ejecutado por el Gobierno Regional, sumó S/.44,5 millones, lo que significó una disminución de 19,1 por ciento respecto a setiembre del año pasado, como resultado de los menores gastos de capital (51,4 por ciento), no obstante a los mayores ingresos corrientes (3,2 por ciento). En el primer caso, las inversiones pasaron de S/ 21,2 millones a

S/. 11,0 millones. En la ejecución del presupuesto mensual, los egresos de capital tuvieron una participación de 24,6 por ciento, porcentaje menor a setiembre de 2007 en que alcanzó el 40,9 por ciento.

Entre enero y setiembre, los gastos ejecutados disminuyeron 4,6 por ciento, alcanzando S/. 330,8 millones.

**CUADRO N° 15**  
**GASTOS DEL GOBIERNO REGIONAL**  
(En miles de nuevos soles)

|                            | SETIEMBRE     |               |              | ENERO – SETIEMBRE |                |              |
|----------------------------|---------------|---------------|--------------|-------------------|----------------|--------------|
|                            | 2007          | 2008          | Var. % 1/    | 2007              | 2008           | Var. % 1/    |
| <b>GASTOS CORRIENTES</b>   | <b>30 598</b> | <b>33 543</b> | <b>3,2</b>   | <b>263 756</b>    | <b>284 477</b> | <b>2,2</b>   |
| Pers. y Oblig. Sociales    | 22 836        | 23 878        | -1,6         | 206 201           | 217 292        | -0,1         |
| Obligaciones Previsionales | 3 310         | 3 216         | -8,5         | 30 950            | 31 035         | -4,9         |
| Bienes y Servicios         | 4 054         | 5 952         | 38,2         | 23 628            | 33 259         | 33,4         |
| Otros Gastos Corrientes    | 398           | 497           | 17,7         | 2 978             | 2 892          | -7,9         |
| <b>GASTOS DE CAPITAL</b>   | <b>21 183</b> | <b>10 945</b> | <b>-51,4</b> | <b>64 904</b>     | <b>46 312</b>  | <b>-32,4</b> |
| Inversiones                | 20 619        | 10 769        | -50,8        | 63 573            | 44 098         | -34,2        |
| Otros Gastos de Capital    | 564           | 175           | -70,7        | 1 331             | 2 213          | 57,7         |
| <b>TOTAL</b>               | <b>51 781</b> | <b>44 488</b> | <b>-19,1</b> | <b>328 660</b>    | <b>330 789</b> | <b>-4,6</b>  |

1/ Variación en términos reales

FUENTE: Gobierno Regional de Ayacucho

ELABORACIÓN: BCRP, Sucursal Huancayo. Departamento de Estudios Económicos

El financiamiento del gasto mensual, provino principalmente de las transferencias del Gobierno Central (recursos ordinarios) y de las donaciones

y transferencias, los cuales representaron el 88,9 y el 5,1 por ciento del gasto total, respectivamente.

**CUADRO N° 16**  
**GASTOS DEL GOBIERNO REGIONAL POR FUENTE DE FINANCIAMIENTO**  
(En miles de nuevos soles)

| FUENTES                          | SETIEMBRE     |               |               | ENERO – SETIEMBRE |                |              |
|----------------------------------|---------------|---------------|---------------|-------------------|----------------|--------------|
|                                  | 2007          | 2008          | Var. % 1/     | 2007              | 2008           | Var. % 1/    |
| Recursos Ordinarios              | 39 728        | 39 534        | - 6,3         | 284 006           | 296 796        | - 0,9        |
| Recursos Directamente Recaudados | 1 355         | 600           | - 58,3        | 7 608             | 4 610          | - 42,6       |
| Canon y Sobrecanon               | 4 015         | 2 075         | - 51,4        | 7 399             | 9 435          | 20,9         |
| Donaciones y Transferencias      | 6 682         | 2 280         | - 67,9        | 29 648            | 19 949         | - 36,2       |
| <b>TOTAL</b>                     | <b>51 781</b> | <b>44 488</b> | <b>- 19,1</b> | <b>328 660</b>    | <b>330 789</b> | <b>- 4,6</b> |

1/ Variación en términos reales

FUENTE: Gobierno Regional de Ayacucho

ELABORACIÓN: BCRP, Sucursal Huancayo. Departamento de Estudios Económicos

Las inversiones ejecutadas por el Gobierno Regional cayeron en 50,8 por ciento con relación a septiembre del año pasado, por las menores ejecuciones de obras en sectores como agricultura (87,6 por ciento), energía y recursos minerales (15,9 por ciento) y transportes (47,7 por ciento).

En el acumulado, las inversiones disminuyeron 34,2 por ciento, alcanzando

S/. 44,1 millones, monto que se destinó principalmente a agricultura, en obras como el proyecto de irrigación Río Cachi y la construcción del canal de irrigación Angascocha – Chumpi - Yaurihuirí; energía y recursos minerales, en proyectos de electrificación rural; y transportes en la construcción de la carretera San José - Chaimacota y del Terminal Terrestre Interdepartamental.



**CUADRO N° 17**  
**INVERSIÓN DEL GOBIERNO REGIONAL POR SECTORES**  
 (En miles de nuevos soles)

| SECTORES                        | SETIEMBRE     |               |               | ENERO – SETIEMBRE |               |               |
|---------------------------------|---------------|---------------|---------------|-------------------|---------------|---------------|
|                                 | 2007          | 2008          | Var. % 1/     | 2007              | 2008          | Var. % 1/     |
| Administración y Planeamiento   | 304           | 521           | 61,6          | 1 430             | 2 237         | 48,3          |
| Agraria                         | 9 696         | 1 275         | - 87,6        | 28 243            | 9 982         | - 66,5        |
| Protección y Previsión Social   | 629           | 57            | - 91,5        | 1 497             | 112           | - 92,9        |
| Defensa y Seguridad Nacional    | 0             | 785           | -             | 0                 | 2 735         | -             |
| Educación y Cultura             | 808           | 661           | - 23,0        | 3 042             | 4 252         | 32,5          |
| Energía y Recursos Minerales    | 3 346         | 2 990         | - 15,9        | 5 935             | 6 500         | 3,8           |
| Industria, Comercio y Servicios | 53            | 709           | 1 165,5       | 344               | 872           | 140,3         |
| Pesca                           | 0             | 0             | -             | 0                 | 0             | -             |
| Salud y Saneamiento             | 1 066         | 485           | - 57,1        | 1 325             | 1 447         | 3,6           |
| Trabajo                         | 0             | 0             | -             | 0                 | 0             | -             |
| Transportes                     | 4 718         | 2 620         | - 47,7        | 21 757            | 15 295        | - 33,4        |
| Vivienda y Desarrollo Urbano    | 0             | 665           | -             | 0                 | 665           | -             |
| <b>TOTAL</b>                    | <b>20 619</b> | <b>10 769</b> | <b>- 50,8</b> | <b>63 573</b>     | <b>44 098</b> | <b>- 34,2</b> |

1/ variación en términos reales

FUENTE: Gobierno Regional de Ayacucho

ELABORACIÓN: BCRP, Sucursal Huancayo. Departamento de Estudios Económicos

**GRÁFICO N° 16**  
**DISTRIBUCIÓN DE LA INVERSIÓN DEL GOBIERNO REGIONAL**  
 Enero - Setiembre 2008

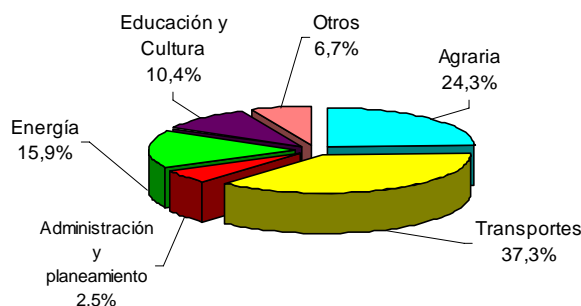

ELABORACIÓN: BCRP, Sucursal Huancayo. Departamento de Estudios Económicos

### 3.3. Gobierno Local

Los ingresos de la Municipalidad Provincial de Huamanga totalizaron S/. 2,4 millones, nivel superior en 23,4 por ciento respecto a setiembre de 2007, por los mayores ingresos corrientes (52,5 por ciento) por concepto de rentas de la propiedad, tasas e impuestos; así como de transferencias del gobierno central (10,8 por ciento).

Asimismo, en lo que va del año, los ingresos totales registraron un aumento de 42,5 por ciento por mayores captaciones propias (33,9 por ciento), transferencias centrales (55,7 por ciento) y mayores saldos de balance del año anterior (16,6 por ciento).

**CUADRO N° 18**  
**INGRESOS DE LA MUNICIPALIDAD PROVINCIAL DE HUAMANGA**  
(En miles de nuevos soles)

|                            | SETIEMBRE    |              |             | ENERO - SETIEMBRE |               |             |
|----------------------------|--------------|--------------|-------------|-------------------|---------------|-------------|
|                            | 2007         | 2008         | Var. % 1/   | 2007              | 2008          | Var. % 1/   |
| <b>INGRESOS CORRIENTES</b> | <b>559</b>   | <b>906</b>   | <b>52,5</b> | <b>6 922</b>      | <b>9 776</b>  | <b>33,9</b> |
| Impuestos                  | 77           | 197          | 140,3       | 1 099             | 1 865         | 60,8        |
| Tasas                      | 182          | 246          | 27,4        | 2 250             | 2 673         | 12,6        |
| Contribuciones             | 0            | 0            | -           | 0                 | 0             | -           |
| Venta de Bienes            | 1            | 1            | - 47,8      | 8                 | 12            | 39,7        |
| Prestación de Servicios    | 36           | 35           | - 8,9       | 438               | 383           | - 17,2      |
| Rentas de la Propiedad     | 215          | 349          | 52,7        | 2 766             | 4 190         | 43,6        |
| Multas, Sanciones          | 47           | 76           | 53,5        | 349               | 647           | 76,0        |
| Otros Ingresos Corrientes  | 1            | 1            | 86,2        | 12                | 6             | - 50,0      |
| <b>INGRESOS DE CAPITAL</b> | <b>0</b>     | <b>0</b>     | <b>-</b>    | <b>0</b>          | <b>0</b>      | <b>-</b>    |
| Venta de Activos           | 0            | 0            | -           | 0                 | 0             | -           |
| <b>TRANSFERENCIAS</b>      | <b>1 289</b> | <b>1 518</b> | <b>10,8</b> | <b>10 894</b>     | <b>17 899</b> | <b>55,7</b> |
| Transferencias             | 1 289        | 1 518        | 10,8        | 10 894            | 17 899        | 55,7        |
| <b>FINANCIAMIENTO</b>      | <b>0</b>     | <b>0</b>     | <b>-</b>    | <b>3 268</b>      | <b>4 019</b>  | <b>16,6</b> |
| Saldos del Balance         | 0            | 0            | -           | 3 268             | 4 019         | 16,6        |
| <b>TOTAL</b>               | <b>1 849</b> | <b>2 424</b> | <b>23,4</b> | <b>21 084</b>     | <b>31 694</b> | <b>42,5</b> |

1/ Variación en términos reales

FUENTE: Municipalidad Provincial de Huamanga

ELABORACIÓN: BCRP, Sucursal Huancayo. Departamento de Estudios Económicos

Los gastos de la Municipalidad Provincial de Huamanga se incrementaron 75,4 por ciento respecto a lo ejecutado en septiembre de 2007, pasando de S/. 2,1

millones a S/. 3,9 millones, por el crecimiento de los pagos por personal y obligaciones sociales, bienes y servicios e inversiones.

**CUADRO N° 19**  
**GASTOS DE LA MUNICIPALIDAD PROVINCIAL DE HUAMANGA**  
(En miles de nuevos soles)

|                                  | SETIEMBRE    |              |               | ENERO - SETIEMBRE |               |               |
|----------------------------------|--------------|--------------|---------------|-------------------|---------------|---------------|
|                                  | 2007         | 2008         | Var. % 1/     | 2007              | 2008          | Var. % 1/     |
| <b>GASTOS CORRIENTES</b>         | <b>748</b>   | <b>1 484</b> | <b>86,9</b>   | <b>7 636</b>      | <b>9 749</b>  | <b>21,0</b>   |
| Personal y Obligaciones Sociales | 387          | 477          | 16,1          | 3 513             | 3 974         | 7,2           |
| Obligaciones Previsionales       | 60           | 63           | - 1,7         | 596               | 622           | - 1,1         |
| Bienes y Servicios               | 258          | 883          | 222,2         | 3 172             | 4 732         | 41,4          |
| Otros Gastos Corrientes          | 43           | 61           | 35,3          | 355               | 421           | 12,3          |
| <b>GASTOS DE CAPITAL</b>         | <b>1 319</b> | <b>2 383</b> | <b>70,1</b>   | <b>5 256</b>      | <b>15 860</b> | <b>186,1</b>  |
| Inversiones                      | 1 319        | 2 367        | 69,0          | 5 152             | 14 876        | 173,7         |
| Otros Gastos de Capital          | 0            | 16           | -             | 103               | 984           | 804,8         |
| <b>SERVICIOS DE LA DEUDA</b>     | <b>19</b>    | <b>18</b>    | <b>- 10,5</b> | <b>171</b>        | <b>155</b>    | <b>- 14,2</b> |
| Intereses y Cargos de la Deuda   | 2            | 1            | - 56,5        | 18                | 9             | - 51,3        |
| Amortización de la Deuda         | 17           | 17           | - 6,0         | 153               | 145           | - 9,8         |
| <b>TOTAL</b>                     | <b>2 085</b> | <b>3 885</b> | <b>75,4</b>   | <b>13 062</b>     | <b>25 764</b> | <b>87,0</b>   |

1/ Variación en términos reales

FUENTE: Municipalidad Provincial de Huamanga

ELABORACIÓN: BCRP, Sucursal Huancayo. Departamento de Estudios Económicos

### 3.4. Sociedad de Beneficencia Pública

Los ingresos de la Sociedad de Beneficencia crecieron en 42,0 por ciento respecto a lo registrado en setiembre de 2007, debido a los mayores ingresos por concepto de rentas de la propiedad (167,4 por ciento) y tasas (41,4 por ciento).

De forma contraria, entre enero y setiembre, los ingresos disminuyeron en 10,7 por ciento, por efectos contables de saldos de balance.

**CUADRO N° 20**  
**INGRESOS DE LA SOCIEDAD DE BENEFICENCIA PÚBLICA**  
(En miles de nuevos soles)

|                            | SETIEMBRE |            |              | ENERO - SETIEMBRE |            |               |
|----------------------------|-----------|------------|--------------|-------------------|------------|---------------|
|                            | 2007      | 2008       | Var. % 1/    | 2007              | 2008       | Var. % 1/     |
| <b>INGRESOS CORRIENTES</b> | <b>69</b> | <b>110</b> | <b>49,3</b>  | <b>781</b>        | <b>868</b> | <b>5,4</b>    |
| Tasas                      | 56        | 84         | 41,4         | 631               | 686        | 2,9           |
| Venta de Bienes            | 0         | 0          | -            | 0                 | 0          | -100,0        |
| Prestación de Servicios    | 5         | 1          | -87,9        | 36                | 4          | -88,4         |
| Rentas de la Propiedad     | 8         | 24         | 167,4        | 109               | 172        | 48,8          |
| Otros Ingresos Corrientes  | 0         | 1          | 425,1        | 3                 | 6          | 81,0          |
| <b>INGRESOS DE CAPITAL</b> | <b>9</b>  | <b>8</b>   | <b>-16,6</b> | <b>97</b>         | <b>74</b>  | <b>-27,5</b>  |
| Venta de Activos           | 0         | 0          | -            | 0                 | 0          | -             |
| Transferencias             | 9         | 8          | -16,6        | 97                | 74         | -27,5         |
| <b>SALDOS DE BALANCE</b>   | <b>0</b>  | <b>0</b>   | <b>-</b>     | <b>123</b>        | <b>0</b>   | <b>-100,0</b> |
| <b>TOTAL</b>               | <b>78</b> | <b>117</b> | <b>42,0</b>  | <b>1 000</b>      | <b>942</b> | <b>-10,7</b>  |

1/ Variación en términos reales

FUENTE: Sociedad de Beneficencia de Ayacucho

ELABORACIÓN: BCRP, Sucursal Huancayo. Departamento de Estudios Económicos

Los egresos fueron superiores en 16,7 por ciento, por el aumento de gastos por concepto de bienes y servicios (31,9 por ciento) e inversiones (246,9 por ciento).

De forma contraria, en lo que va del año, los gastos se contrajeron en 16,5 por ciento, como efecto de los menores egresos corrientes (5,6 por ciento) y de capital (67,2 por ciento).

**CUADRO N° 21**  
**GASTOS DE LA SOCIEDAD DE BENEFICENCIA PÚBLICA**  
(En miles de nuevos soles)

|                            | SETIEMBRE |            |              | ENERO - SETIEMBRE |            |              |
|----------------------------|-----------|------------|--------------|-------------------|------------|--------------|
|                            | 2007      | 2008       | Var. % 1/    | 2007              | 2008       | Var. % 1/    |
| <b>GASTOS CORRIENTES</b>   | <b>79</b> | <b>84</b>  | <b>1,0</b>   | <b>705</b>        | <b>703</b> | <b>-5,6</b>  |
| Pers. y Oblig. Sociales    | 42        | 42         | -6,5         | 373               | 381        | -3,2         |
| Obligaciones Previsionales | 1         | 1          | -41,7        | 11                | 8          | -36,2        |
| Bienes y Servicios         | 24        | 34         | 31,9         | 229               | 238        | -1,7         |
| Otros Gastos Corrientes    | 11        | 7          | -35,3        | 92                | 77         | -21,2        |
| <b>GASTOS DE CAPITAL</b>   | <b>5</b>  | <b>19</b>  | <b>271,2</b> | <b>152</b>        | <b>53</b>  | <b>-67,2</b> |
| Inversiones                | 5         | 18         | 246,9        | 152               | 51         | -68,2        |
| Otros Gastos de Capital    | 0         | 1          | -            | 0                 | 2          | 376,1        |
| <b>TOTAL</b>               | <b>83</b> | <b>103</b> | <b>16,7</b>  | <b>858</b>        | <b>756</b> | <b>-16,5</b> |

1/ Variación en términos reales

FUENTE: Sociedad de Beneficencia de Ayacucho

ELABORACIÓN: BCRP, Sucursal Huancayo. Departamento de Estudios Económicos

## IV. MONEDA Y CRÉDITO

### 4.1. Depósitos del Sistema Financiero

Los depósitos en el sistema financiero totalizaron S/. 173,1 millones, saldo superior en 21,7 por ciento a lo registrado en setiembre de 2007. Dicha expansión se sustentó en los mayores depósitos en moneda nacional (39,7 por ciento); no obstante a la disminución de los de moneda extranjera (7,9 por ciento).

Según modalidades de captación, los depósitos a la vista, plazo y ahorro, crecieron en 34,1 por ciento, 20,9 por ciento y 19,3 por ciento, respectivamente.

En cuanto a la participación de mercado, el Banco de Crédito lideró con 31,6 por ciento, seguido de Interbank con 24,8 por ciento.

**GRÁFICO N° 17**  
**DEPÓSITOS Y COLOCACIONES EN MILES DE NUEVOS SOLES**  
(En miles de nuevos soles)

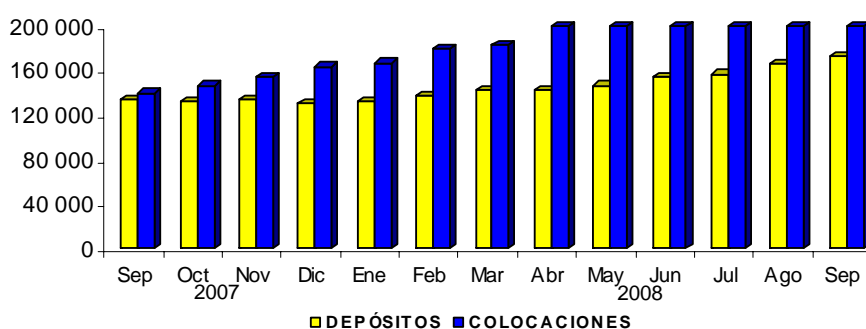

ELABORACIÓN: BCRP, Sucursal Huancayo. Departamento de Estudios Económicos

**CUADRO N° 22**  
**DEPÓSITOS DEL SISTEMA FINANCIERO**  
(Saldo en miles de nuevos soles)

|                                       | SETIEMBRE      |                |             |
|---------------------------------------|----------------|----------------|-------------|
|                                       | 2007           | 2008           | Var. % 1/   |
| <b>Empresas Bancarias</b>             | 85 626         | 110 215        | 21,2        |
| <b>Empresas Financieras 2/</b>        | 0              | 0              | -           |
| <b>Instituciones de Microfinanzas</b> | 48 354         | 62 934         | 22,5        |
| Cajas municipales                     | 26 856         | 35 710         | 25,2        |
| Cajas rurales                         | 21 499         | 27 224         | 19,2        |
| Edpymes                               | 0              | 0              | -           |
| <b>TOTAL</b>                          | <b>133 980</b> | <b>173 149</b> | <b>21,7</b> |
| <b>En M/N</b>                         | <b>83 264</b>  | <b>123 521</b> | <b>39,7</b> |
| <b>En M/E</b>                         | <b>50 716</b>  | <b>49 628</b>  | <b>-7,9</b> |

1/ Variación en valores reales

2/ Financiera Edyficar a partir de abril de 2008

FUENTE: Superintendencia de Banca y Seguros (SBS)

ELABORACIÓN: BCRP, Sucursal Huancayo. Departamento de Estudios Económicos

**CUADRO N° 23**  
**PARTICIPACIÓN EN LOS DEPÓSITOS**  
(En %)

| ENTIDAD                             | SETIEMBRE      |               |           |
|-------------------------------------|----------------|---------------|-----------|
|                                     | Miles de S/.   | Mes           | Acumulado |
| Banco de Crédito                    | 54 684         | 31,6%         | 31,6%     |
| Interbank                           | 42 862         | 24,8%         | 56,3%     |
| Caja Municipal de Ica               | 32 498         | 18,8%         | 75,1%     |
| Caja Rural Libertadores de Ayacucho | 27 224         | 15,7%         | 90,8%     |
| Banco Continental                   | 9 280          | 5,4%          | 96,2%     |
| Banco del Trabajo                   | 3 389          | 2,0%          | 98,1%     |
| Caja Municipal de Arequipa          | 1 031          | 0,6%          | 98,7%     |
| Caja Municipal de Huancayo          | 2 181          | 1,3%          | 100,0%    |
| <b>TOTAL</b>                        | <b>173 149</b> | <b>100,0%</b> |           |

FUENTE: Superintendencia de Banca y Seguros (SBS)

ELABORACIÓN: BCRP, Sucursal Huancayo. Departamento de Estudios Económicos

#### 4.2. Crédito del Sistema Financiero

El crédito al sector privado a fines de setiembre ascendió a S/. 247,2 millones, nivel superior en 66,8 por ciento, en términos (reales) respecto al saldo registrado en similar mes del 2007.

Por tipo de moneda, crecieron los créditos en nuevos soles 67,7 por ciento y en dólares, 63,4 por ciento. La dolarización de las colocaciones, se ubicó en 21,7 por ciento.

Según instituciones, las colocaciones de las empresas bancarias mostraron un mejor desenvolvimiento con relación a setiembre del año pasado, aumentando su participación en el mercado en 1,9 puntos porcentuales, situándose en 58,2 por ciento.

En cuanto a la participación en el mercado de préstamos, el Banco de Crédito y la CMAC Ica lideraron con una participación de 31,4 y 15,8 por ciento, respectivamente

**CUADRO N° 24**  
**CRÉDITOS DEL SISTEMA FINANCIERO**  
(Saldo en miles de nuevos soles)

|                                       | SETIEMBRE      |                |              |
|---------------------------------------|----------------|----------------|--------------|
|                                       | 2007           | 2008           | Var. % 1/    |
| <b>Empresas Bancarias</b>             | <b>78 572</b>  | <b>144 003</b> | <b>72,5</b>  |
| <b>Empresas Financieras 2/</b>        | <b>7 557</b>   | <b>17 953</b>  | <b>123,7</b> |
| <b>Instituciones de Microfinanzas</b> | <b>53 432</b>  | <b>85 283</b>  | <b>50,3</b>  |
| Cajas municipales                     | 32 230         | 59 388         | 73,5         |
| Cajas rurales                         | 16 409         | 17 830         | 2,3          |
| Edpymes                               | 4 792          | 8 066          | 58,5         |
| <b>TOTAL</b>                          | <b>139 560</b> | <b>247 238</b> | <b>66,8</b>  |
| <b>En M/N</b>                         | <b>108 669</b> | <b>193 625</b> | <b>67,7</b>  |
| <b>En M/E</b>                         | <b>30 891</b>  | <b>53 613</b>  | <b>63,4</b>  |

1/ Variación en valores reales

2/ Financiera Edyficar a partir de abril de 2008

FUENTE: Superintendencia de Banca y Seguros (SBS)

ELABORACIÓN: BCRP, Sucursal Huancayo. Departamento de Estudios Económicos

**CUADRO N° 25**  
**PARTICIPACIÓN EN LOS CRÉDITOS**  
(En %)

| ENTIDAD                             | SETIEMBRE      |               |           |
|-------------------------------------|----------------|---------------|-----------|
|                                     | Miles de S/.   | Mes           | Acumulado |
| Banco de Crédito                    | 77 742         | 31,4%         | 31,4%     |
| Caja Municipal de Ica               | 39 008         | 15,8%         | 47,2%     |
| Interbank                           | 33 662         | 13,6%         | 60,8%     |
| Banco Continental                   | 19 129         | 7,7%          | 68,6%     |
| Financiera Edyficar                 | 17 278         | 7,0%          | 75,6%     |
| Caja Rural Libertadores de Ayacucho | 16 534         | 6,7%          | 82,2%     |
| Banco del Trabajo                   | 13 470         | 5,4%          | 87,7%     |
| Caja Municipal de Huancayo          | 11 394         | 4,6%          | 92,3%     |
| Caja Municipal de Arequipa          | 8 985          | 3,6%          | 95,9%     |
| Edpyme Proempresa                   | 6 746          | 2,7%          | 98,7%     |
| Caja Rural Señor de Luren           | 1 296          | 0,5%          | 99,2%     |
| Edpyme Efectiva                     | 1 319          | 0,5%          | 99,7%     |
| Financiera TFC                      | 675            | 0,3%          | 100,0%    |
| <b>TOTAL</b>                        | <b>247 238</b> | <b>100,0%</b> |           |

1/ Financiera Edyficar a partir de abril de 2008

FUENTE: Superintendencia de Banca y Seguros (SBS)

ELABORACIÓN: BCRP, Sucursal Huancayo. Departamento de Estudios Económicos

La morosidad fue 2,1 por ciento, inferior en 0,4 puntos porcentuales respecto a septiembre del año pasado, explicado por el aumento más que proporcional de las colocaciones brutas (66,8 por ciento) frente a los créditos vencidos y en cobranza judicial (42,7 por ciento).

Por tipo de moneda, la morosidad de los créditos en dólares disminuyó 0,8 puntos porcentuales, situándose en 2,3 por ciento.

Según entidades, las empresas bancarias mostraron el más bajo índice de morosidad con un ratio de 0,8 por ciento.

**CUADRO N° 26**  
**MOROSIDAD DEL SISTEMA FINANCIERO 1/**  
(En % de las colocaciones brutas)

|                                       | SETIEMBRE  |            |             |
|---------------------------------------|------------|------------|-------------|
|                                       | 2007       | 2008       | Var.        |
| <b>Empresas Bancarias</b>             | <b>0,9</b> | <b>0,8</b> | <b>-0,1</b> |
| <b>Empresas Financieras 2/</b>        | <b>4,1</b> | <b>3,3</b> | <b>-0,8</b> |
| <b>Instituciones de Microfinanzas</b> | <b>4,6</b> | <b>4,0</b> | <b>-0,6</b> |
| Cajas municipales                     | 3,5        | 2,9        | -0,6        |
| Cajas rurales                         | 7,9        | 9,0        | 1,1         |
| Edpymes                               | 3,0        | 3,9        | 0,9         |
| <b>TOTAL</b>                          | <b>2,5</b> | <b>2,1</b> | <b>-0,4</b> |
| <b>En M/N</b>                         | <b>2,6</b> | <b>2,2</b> | <b>-0,4</b> |
| <b>En M/E</b>                         | <b>3,1</b> | <b>2,3</b> | <b>-0,8</b> |

1/ Cartera pesada = ( créditos vencidos + créditos en cobranza judicial ) / colocaciones brutas

2/ Financiera Edyficar a partir de abril de 2008

FUENTE: Instituciones Financieras

ELABORACIÓN: BCRP, Sucursal Huancayo. Departamento de Estudios Económicos

### 4.3. Crédito a la Pequeña y Microempresa

El crédito otorgado a la pequeña y microempresa creció 59,3 por ciento, en términos reales, respecto a setiembre de 2007, en la que destacó la expansión de las colocaciones de la Caja Municipal de

Ica (32,0 por ciento) que canalizó el 38,5 por ciento del crédito total, seguido de Financiera Edyficar, con un 115,3 por ciento de participación.

**CUADRO N° 27**  
**CRÉDITO OTORGADO A LA PEQUEÑA Y MICROEMPRESA**  
**(Saldos en miles de nuevos soles)**

| INSTITUCIONES                       | SETIEMBRE     |                |             |
|-------------------------------------|---------------|----------------|-------------|
|                                     | 2007          | 2008           | Var. % 1/   |
| Caja Municipal de Ica               | 27 822        | 39 008         | 32,0        |
| Financiera Edyficar                 | 7 557         | 17 278         | 115,3       |
| Caja Rural Libertadores de Ayacucho | 15 165        | 16 534         | 2,6         |
| Caja Municipal de Huancayo          | 0             | 11 394         | -           |
| Caja Municipal de Arequipa          | 4 408         | 8 985          | 91,9        |
| Edpyme Proempresa                   | 4 022         | 6 746          | 57,9        |
| Caja Rural Señor de Luren           | 1 245         | 1 296          | -2,0        |
| Financiera TFC                      | 0             | 675            | -           |
| <b>TOTAL</b>                        | <b>60 218</b> | <b>101 916</b> | <b>59,3</b> |

1/ Variación en valores reales

2/ Financiera Edyficar a partir de abril de 2008

FUENTE: Instituciones Financieras

ELABORACIÓN: BCRP, Sucursal Huancayo. Departamento de Estudios Económicos



## **V. INFORMACIÓN ESTADÍSTICA MENSUAL**

ANEXO 1

AYACUCHO: PRODUCCIÓN AGROPECUARIA  
(TM)

| CULTIVOS                         | 2007        |          |          |          |          | 2008     |          |          |          |          |          |          |          |          |             |
|----------------------------------|-------------|----------|----------|----------|----------|----------|----------|----------|----------|----------|----------|----------|----------|----------|-------------|
|                                  | Ene. - Sep. | Sep      | Oct      | Nov      | Dic      | Ene      | Feb      | Mar      | Abr      | May      | Jun      | Jul      | Ago      | Sep      | Ene. - Sep. |
| <b>AGRÍCOLA</b>                  |             |          |          |          |          |          |          |          |          |          |          |          |          |          |             |
| Ajo                              | 1 876,0     | 4,0      | 32,0     | 0,0      | 12,0     | 6,0      | 10,0     | 155,0    | 312,0    | 706,0    | 541,0    | 161,0    | 0,0      | 15,0     | 1 906,0     |
| Arroz cáscara                    | 856,0       | 0,0      | 0,0      | 0,0      | 0,0      | 74,0     | 177,0    | 328,0    | 275,0    | 58,0     | 0,0      | 0,0      | 0,0      | 0,0      | 912,0       |
| Arveja grano seco                | 2 822,0     | 0,0      | 0,0      | 0,0      | 8,0      | 0,0      | 2,0      | 11,0     | 162,0    | 1 730,0  | 1 399,0  | 136,0    | 0,0      | 0,0      | 3 440,0     |
| Arveja grano verde               | 2 414,0     | 93,0     | 80,0     | 37,0     | 84,0     | 333,0    | 638,0    | 692,0    | 833,0    | 98,0     | 15,0     | 41,0     | 101,0    | 94,0     | 2 845,0     |
| Cacao                            | 6 085,0     | 131,0    | 102,0    | 51,0     | 121,0    | 29,0     | 44,0     | 176,0    | 477,0    | 1 477,0  | 1 941,0  | 1 239,0  | 468,0    | 0,0      | 5 851,0     |
| Café                             | 4 435,0     | 0,0      | 0,0      | 0,0      | 0,0      | 0,0      | 31,0     | 252,0    | 811,0    | 1 644,0  | 1 422,0  | 402,0    | 95,0     | 0,0      | 4 657,0     |
| Cebada grano                     | 10 350,2    | 40,0     | 94,0     | 14,0     | 114,8    | 0,0      | 3,0      | 11,0     | 73,0     | 2 727,0  | 6 680,2  | 3 142,0  | 519,0    | 97,0     | 13 252,2    |
| Cebolla                          | 2 348,0     | 51,0     | 8,0      | 37,0     | 129,0    | 134,0    | 303,0    | 544,0    | 542,0    | 771,0    | 131,0    | 48,0     | 65,0     | 0,0      | 2 538,0     |
| Frijol grano seco                | 1 271,2     | 35,0     | 19,0     | 5,0      | 10,0     | 3,0      | 6,0      | 36,0     | 180,0    | 631,0    | 366,0    | 70,0     | 34,0     | 50,0     | 1 376,0     |
| Haba grano seco                  | 3 997,5     | 0,0      | 0,0      | 0,0      | 1,0      | 0,0      | 0,0      | 6,0      | 443,0    | 2 602,0  | 2 085,0  | 185,0    | 0,0      | 0,0      | 5 321,0     |
| Haba grano verde                 | 2 158,0     | 19,0     | 124,0    | 100,0    | 65,0     | 219,0    | 688,0    | 890,0    | 793,0    | 133,0    | 13,0     | 23,0     | 107,0    | 63,0     | 2 929,0     |
| Lúcuma                           | 288,0       | 24,0     | 16,0     | 14,0     | 10,0     | 17,0     | 23,0     | 31,0     | 40,0     | 43,0     | 55,0     | 32,0     | 19,0     | 29,0     | 289,0       |
| Maíz amarillo duro               | 1 756,0     | 0,0      | 0,0      | 0,0      | 119,0    | 358,0    | 485,0    | 391,0    | 185,0    | 90,0     | 167,0    | 82,0     | 16,0     | 5,0      | 1 779,0     |
| Maíz amiláceo                    | 13 912,0    | 0,0      | 0,0      | 0,0      | 0,0      | 0,0      | 0,0      | 85,0     | 946,0    | 6 151,0  | 7 880,9  | 751,0    | 0,0      | 5,0      | 15 818,9    |
| Maíz choclo                      | 6 161,0     | 0,0      | 0,0      | 55,0     | 179,0    | 556,0    | 1 278,0  | 1 858,0  | 2 259,0  | 258,0    | 4,0      | 14,0     | 35,0     | 132,0    | 6 394,0     |
| Oca                              | 3 755,4     | 0,0      | 0,0      | 0,0      | 0,0      | 0,0      | 0,0      | 30,0     | 615,0    | 3 817,0  | 1 623,0  | 0,0      | 0,0      | 0,0      | 6 085,0     |
| Olluco                           | 6 710,5     | 0,0      | 0,0      | 0,0      | 0,0      | 0,0      | 28,0     | 33,0     | 787,0    | 6 061,0  | 3 985,2  | 67,0     | 0,0      | 0,0      | 10 961,2    |
| Papa                             | 165 256,0   | 33,0     | 34,0     | 476,0    | 2 415,2  | 5 890,0  | 10 583,0 | 20 226,0 | 60 421,0 | 92 804,0 | 48 757,0 | 5 630,0  | 0,0      | 0,0      | 244 311,0   |
| Quinoa                           | 1 165,0     | 0,0      | 0,0      | 0,0      | 0,0      | 0,0      | 0,0      | 23,0     | 166,0    | 865,0    | 609,8    | 8,0      | 0,0      | 0,0      | 1 671,8     |
| Trigo                            | 9 067,2     | 39,0     | 81,0     | 99,0     | 133,0    | 0,0      | 6,0      | 0,0      | 4,0      | 1 120,0  | 5 314,0  | 2 738,0  | 323,0    | 30,0     | 9 535,0     |
| Zapallo                          | 1 743,0     | 47,0     | 0,0      | 0,0      | 0,0      | 0,0      | 177,0    | 419,0    | 583,0    | 379,0    | 107,0    | 34,0     | 90,0     | 36,0     | 1 825,0     |
| <b>Otros Productos Agrícolas</b> |             |          |          |          |          |          |          |          |          |          |          |          |          |          |             |
| Alfalfa                          | 185 649,0   | 15 351,0 | 17 973,0 | 20 959,0 | 19 555,0 | 23 808,0 | 27 379,0 | 28 830,0 | 26 716,0 | 24 118,0 | 21 602,9 | 19 814,0 | 18 245,0 | 18 477,0 | 208 989,9   |
| Naranja                          | 3 767,0     | 63,0     | 52,0     | 0,0      | 0,0      | 35,0     | 182,0    | 376,0    | 563,0    | 852,0    | 866,0    | 478,0    | 247,0    | 89,0     | 3 688,0     |
| Palto                            | 1 818,0     | 105,0    | 83,0     | 83,0     | 87,0     | 95,0     | 240,0    | 275,0    | 252,0    | 368,0    | 382,0    | 222,0    | 125,0    | 44,0     | 2 003,0     |
| Papaya                           | 1 439,0     | 168,0    | 151,0    | 162,0    | 183,0    | 169,0    | 190,0    | 181,0    | 173,0    | 174,0    | 174,0    | 172,0    | 197,0    | 198,0    | 1 628,0     |
| Pina                             | 812,0       | 452,0    | 975,0    | 1 109,0  | 367,0    | 238,0    | 73,0     | 4,0      | 0,0      | 0,0      | 0,0      | 0,0      | 87,0     | 178,0    | 580,0       |
| Plátano                          | 4 509,0     | 500,0    | 497,0    | 518,0    | 572,0    | 377,0    | 382,0    | 377,0    | 393,0    | 392,0    | 397,0    | 415,0    | 424,0    | 511,0    | 3 668,0     |
| Tomate                           | 1 767,0     | 89,0     | 98,0     | 72,0     | 173,0    | 215,0    | 252,0    | 173,0    | 200,0    | 141,0    | 57,0     | 274,0    | 56,0     | 203,0    | 1 571,0     |
| Tuna                             | 13 817,0    | 42,0     | 100,0    | 157,0    | 376,0    | 1 931,0  | 5 104,0  | 3 668,0  | 1 438,0  | 364,0    | 62,0     | 26,0     | 31,0     | 12,0     | 12 636,0    |
| Yuca                             | 5 928,0     | 705,0    | 895,0    | 831,0    | 830,0    | 795,0    | 918,0    | 976,0    | 788,0    | 724,0    | 807,0    | 708,0    | 780,0    | 809,0    | 7 305,0     |
| <b>PECUARIO</b>                  |             |          |          |          |          |          |          |          |          |          |          |          |          |          |             |
| Carne de ovino                   | 1 962,6     | 342,9    | 133,3    | 143,1    | 154,6    | 113,3    | 137,2    | 186,8    | 218,2    | 212,5    | 216,8    | 223,7    | 388,6    | 350,1    | 2 047,2     |
| Carne de porcino                 | 2 234,0     | 329,8    | 214,5    | 236,1    | 265,1    | 150,6    | 185,9    | 250,2    | 288,9    | 245,7    | 228,8    | 251,7    | 341,8    | 311,4    | 2 254,9     |
| Carne de vacuno                  | 7 011,3     | 653,4    | 608,1    | 633,4    | 704,2    | 552,8    | 628,2    | 826,1    | 1 010,8  | 954,5    | 876,0    | 1 015,3  | 813,2    | 670,4    | 7 347,3     |
| Leche Vacuno                     | 23 821,0    | 592,4    | 357,6    | 241,0    | 491,7    | 979,3    | 2 149,5  | 5 201,8  | 4 475,8  | 4 965,3  | 4 287,9  | 2 735,6  | 1 558,4  | 771,7    | 27 125,4    |

FUENTE: Dirección Regional de Agricultura - Ayacucho

ELABORACIÓN: BCRP. Sucursal Huancayo. Dpto. de Estudios Económicos.

ANEXO 2

AYACUCHO: PRODUCCIÓN ELÉCTRICA  
(EN MWH)

| EMPRESA GENERADORA       | 2007          |              |              |              |              | 2008         |              |              |              |              |              |              |              |              |               |
|--------------------------|---------------|--------------|--------------|--------------|--------------|--------------|--------------|--------------|--------------|--------------|--------------|--------------|--------------|--------------|---------------|
|                          | Ene. - Sep.   | Set.         | Oct.         | Nov.         | Dic.         | Ene          | Feb          | Mar          | Abr          | May          | Jun          | Jul          | Ago          | Sep          | Ene. - Sep.   |
| <b>Electro Sur Medio</b> | <b>50</b>     | <b>3</b>     | <b>3</b>     | <b>3</b>     | <b>2</b>     | <b>2</b>     | <b>2</b>     | <b>3</b>     | <b>3</b>     | <b>2</b>     | <b>3</b>     | <b>2</b>     | <b>3</b>     | <b>3</b>     | <b>24</b>     |
| C. T. Tambo Quemado      | 29            | 3            | 3            | 3            | 2            | 2            | 2            | 3            | 3            | 2            | 3            | 2            | 3            | 3            | 24            |
| C.H. Chaviña             | 0             | 0            | 0            | 0            | 0            | 0            | 0            | 0            | 0            | 0            | 0            | 0            | 0            | 0            | 0             |
| C.H. Incuyo              | 21            | 0            | 0            | 0            | 0            | 0            | 0            | 0            | 0            | 0            | 0            | 0            | 0            | 0            | 0             |
| C.H. Pausa               | 0             | 0            | 0            | 0            | 0            | 0            | 0            | 0            | 0            | 0            | 0            | 0            | 0            | 0            | 0             |
| C.T. Andamarca           | 0             | 0            | 0            | 0            | 0            | 0            | 0            | 0            | 0            | 0            | 0            | 0            | 0            | 0            | 0             |
| C.T. Cora Cora           | 0             | 0            | 0            | 0            | 0            | 0            | 0            | 0            | 0            | 0            | 0            | 0            | 0            | 0            | 0             |
| C.T. Pausa               | 0             | 0            | 0            | 0            | 0            | 0            | 0            | 0            | 0            | 0            | 0            | 0            | 0            | 0            | 0             |
| <b>Electrocentro</b>     | <b>12 832</b> | <b>1 306</b> | <b>1 262</b> | <b>1 227</b> | <b>1 420</b> | <b>1 531</b> | <b>1 233</b> | <b>1 427</b> | <b>1 334</b> | <b>1 598</b> | <b>1 343</b> | <b>1 249</b> | <b>1 274</b> | <b>1 264</b> | <b>12 253</b> |
| C.H. Llusita             | 6 276         | 570          | 505          | 482          | 560          | 707          | 626          | 739          | 720          | 771          | 540          | 540          | 614          | 494          | 5 752         |
| C.H. Quicapata           | 3 093         | 357          | 327          | 339          | 424          | 420          | 255          | 271          | 190          | 372          | 362          | 313          | 313          | 352          | 2 849         |
| C.H. San Francisco       | 3 421         | 373          | 424          | 400          | 431          | 398          | 351          | 412          | 418          | 448          | 435          | 372          | 315          | 357          | 3 504         |
| C.T. Ayacucho            | 42            | 6            | 6            | 6            | 6            | 6            | 2            | 4            | 5            | 7            | 6            | 25           | 33           | 61           | 148           |
| C.T. Grupos Móviles      | 0             | 0            | 0            | 0            | 0            | 0            | 0            | 0            | 0            | 0            | 0            | 0            | 0            | 0            | 0             |
| <b>Total</b>             | <b>12 882</b> | <b>1 309</b> | <b>1 265</b> | <b>1 230</b> | <b>1 423</b> | <b>1 533</b> | <b>1 235</b> | <b>1 430</b> | <b>1 337</b> | <b>1 600</b> | <b>1 345</b> | <b>1 252</b> | <b>1 277</b> | <b>1 267</b> | <b>12 277</b> |

C.H. - Central Hidroeléctrica

C.T. - Central Térmica

FUENTE: OSINERGMIN

ELABORACIÓN: BCRP. Sucursal Huancayo. Dpto. de Estudios Económicos.

**ANEXO 3**

**AYACUCHO: PRODUCCIÓN MINERA METÁLICA**

| MINERAL     | 2007       |       |       |        |       | 2008  |       |       |       |        |       |        |        |       |            |
|-------------|------------|-------|-------|--------|-------|-------|-------|-------|-------|--------|-------|--------|--------|-------|------------|
|             | Ene.- Set. | Set.  | Oct.  | Nov.   | Dic.  | Ene.  | Feb   | Mar   | Abr   | May    | Jun   | Jul    | Ago    | Sep   | Ene.- Set. |
| Cobre (TMF) | 394        | 56    | 58    | 35     | 37    | 26    | 19    | 20    | 55    | 40     | 29    | 27     | 38     | 31    | 285        |
| Oro (KGF)   | 2 071      | 245   | 341   | 304    | 325   | 287   | 282   | 319   | 134   | 131    | 149   | 152    | 140    | 141   | 1 735      |
| Plata (KGF) | 18 872     | 5 161 | 2 357 | 10 131 | 6 720 | 5 619 | 7 465 | 6 878 | 8 695 | 11 477 | 9 421 | 13 388 | 11 191 | 6 989 | 81 123     |
| Plomo (TMF) | 4 236      | 534   | 579   | 660    | 505   | 585   | 678   | 605   | 589   | 700    | 707   | 511    | 539    | 685   | 5 599      |
| Zinc (TMF)  | 15 060     | 1 850 | 1 930 | 1 665  | 1 654 | 1 706 | 1 662 | 1 755 | 1 743 | 1 860  | 1 789 | 1 755  | 1 725  | 1 861 | 15 856     |

FUENTE: DGM/DPDM/Estadística Minera

ELABORACIÓN: BCRP. Sucursal Huancayo. Dpto. de Estudios Económicos.

**ANEXO 4**

**AYACUCHO: VENTAS DE CEMENTO  
EN TM**

|                   | 2007          |              |              |              |              | 2008         |              |              |              |              |              |              |              |              |               |
|-------------------|---------------|--------------|--------------|--------------|--------------|--------------|--------------|--------------|--------------|--------------|--------------|--------------|--------------|--------------|---------------|
|                   | Ene - Sep     | Sep          | Oct          | Nov          | Dic          | Ene          | Feb          | Mar          | Abr          | May          | Jun          | Jul          | Ago          | Sep          | Ene - Sep     |
| Ventas de cemento | 53 785        | 7 230        | 9 398        | 9 229        | 8 676        | 8 246        | 5 397        | 7 500        | 6 604        | 5 779        | 5 998        | 6 293        | 6 782        | 7 883        | 60 482        |
| <b>TOTAL</b>      | <b>53 785</b> | <b>7 230</b> | <b>9 398</b> | <b>9 229</b> | <b>8 676</b> | <b>8 246</b> | <b>5 397</b> | <b>7 500</b> | <b>6 604</b> | <b>5 779</b> | <b>5 998</b> | <b>6 293</b> | <b>6 782</b> | <b>7 883</b> | <b>60 482</b> |

FUENTE: Cemento Andino

ELABORACION: BCRP. Sucursal Huancayo. Departamento de Estudios Económicos

ANEXO 5

**AYACUCHO: EMPLEO FORMAL URBANO EN EMPRESAS DE 10 Y MÁS TRABAJADORES  
POR SECTORES ECONÓMICOS  
(VARIACIÓN PORCENTUAL RESPECTO AL MES ANTERIOR)**

| AÑO  | MES | EXTRACTIVO | INDUSTRIA | COMERCIO | TRANSPORTES<br>Y COM. | SERVICIOS | TOTAL |
|------|-----|------------|-----------|----------|-----------------------|-----------|-------|
| 2008 | Ene | n.d        |           |          |                       |           |       |
|      | Feb | -          | 7,4       | 9,7      | 18,5                  | -2,1      | 0,3   |
|      | Mar | -          | 45,5      | 4,0      | -3,1                  | -10,1     | -7,0  |
|      | Abr | -          | 0,0       | -0,8     | 0,0                   | 29,7      | 23,0  |
|      | May | -          | 2,1       | 1,6      | 9,1                   | 10,7      | 9,6   |
|      | Jun | -          | 2,0       | 0,8      | 0,0                   | 2,9       | 2,5   |
|      | Jul | -          | -6,0      | -2,3     | 27,8                  | 3,5       | 4,3   |
|      | Ago | -          | 2,1       | 0,9      | -10,5                 | 3,0       | 2,4   |
|      | Sep | -          | -         | -22,9    | -1,8                  | -6,4      | -9,5  |

FUENTE: MTPE-DNPEFP- Encuesta Nacional de Variación Mensual del Empleo en empresas de 10 y más trabajadores de la actividad privada.

ELABORACIÓN: BCRP. Sucursal Huancayo. Departamento de Estudios Económicos

Nota: La información corresponde al primer día de cada mes.

ANEXO 6

AYACUCHO: ARRIBOS POR CATEGORIAS

| MESES                    | Sin Categoría |              |               |              | Una Estrella |            |              |            | Dos Estrellas |            |              |            | Tres Estrellas |            |              |            | TOTAL         |              |               |               |              |                |  |
|--------------------------|---------------|--------------|---------------|--------------|--------------|------------|--------------|------------|---------------|------------|--------------|------------|----------------|------------|--------------|------------|---------------|--------------|---------------|---------------|--------------|----------------|--|
|                          | 2007          |              | 2008          |              | 2007         |            | 2008         |            | 2007          |            | 2008         |            | 2007           |            | 2008         |            | 2007          |              |               | 2008          |              |                |  |
|                          | Nac.          | Ext.         | Nac.          | Ext.         | Nac.         | Ext.       | Nac.         | Ext.       | Nac.          | Ext.       | Nac.         | Ext.       | Nac.           | Ext.       | Nac.         | Ext.       | Total         | Nac.         | Ext.          | Total         |              |                |  |
| Enero                    | 8 755         | 179          | 7 856         | 79           | 396          | 25         | 605          | 15         | 450           | 65         | 435          | 15         | 340            | 85         | 399          | 80         | 9 941         | 354          | 10 295        | 9 295         | 189          | 9 484          |  |
| Febrero                  | 8 394         | 152          | 8 416         | 130          | 609          | 23         | 537          | 0          | 530           | 73         | 622          | 33         | 345            | 56         | 281          | 35         | 9 878         | 304          | 10 182        | 9 856         | 198          | 10 054         |  |
| Marzo                    | 8 395         | 116          | 9 077         | 163          | 634          | 14         | 821          | 21         | 644           | 91         | 364          | 18         | 291            | 47         | 774          | 74         | 9 964         | 268          | 10 232        | 11 036        | 276          | 11 312         |  |
| Abril                    | 9 215         | 181          | 8 315         | 188          | 912          | 25         | 628          | 10         | 884           | 34         | 409          | 15         | 382            | 80         | 659          | 61         | 11 393        | 320          | 11 713        | 10 011        | 274          | 10 285         |  |
| Mayo                     | 9 112         | 170          | 9 573         | 162          | 669          | 19         | 681          | 4          | 849           | 68         | 560          | 31         | 256            | 27         | 911          | 87         | 10 886        | 284          | 11 170        | 11 725        | 284          | 12 009         |  |
| Junio                    | 7 709         | 166          | 9 288         | 195          | 670          | 22         | 725          | 5          | 876           | 71         | 657          | 22         | 431            | 84         | 861          | 138        | 9 686         | 343          | 10 029        | 11 531        | 360          | 11 891         |  |
| Julio                    | 7 386         | 204          | 10 058        | 253          | 1 523        | 31         | 965          | 53         | 629           | 73         | 499          | 25         | 421            | 47         | 902          | 124        | 9 959         | 355          | 10 314        | 12 424        | 455          | 12 879         |  |
| Agosto                   | 8 948         | 185          | 9 603         | 245          | 1 321        | 21         | 835          | 12         | 815           | 73         | 631          | 41         | 201            | 73         | 835          | 200        | 11 285        | 352          | 11 637        | 11 904        | 498          | 12 402         |  |
| Setiembre                | 8 628         | 157          | 8 909         | 194          | 1 374        | 35         | 693          | 36         | 727           | 54         | 475          | 22         | 425            | 46         | 933          | 169        | 11 154        | 292          | 11 446        | 11 010        | 421          | 11 431         |  |
| Octubre                  | 799           | 132          |               |              | 1 294        | 27         |              |            | 794           | 23         |              |            | 906            | 101        |              |            | 3 793         | 283          | 4 076         |               |              |                |  |
| Noviembre                | 7 212         | 132          |               |              | 1 314        | 15         |              |            | 712           | 53         |              |            | 610            | 83         |              |            | 9 848         | 283          | 10 131        |               |              |                |  |
| Diciembre                | 8 400         | 80           |               |              | 1 289        | 14         |              |            | 615           | 25         |              |            | 621            | 92         |              |            | 10 925        | 211          | 11 136        |               |              |                |  |
| <b>Ene - Sep.</b>        | <b>76 542</b> | <b>1 510</b> | <b>81 095</b> | <b>1 609</b> | <b>8 108</b> | <b>215</b> | <b>6 490</b> | <b>156</b> | <b>6 404</b>  | <b>602</b> | <b>4 652</b> | <b>222</b> | <b>3 092</b>   | <b>545</b> | <b>6 555</b> | <b>968</b> | <b>94 146</b> | <b>2 872</b> | <b>97 018</b> | <b>98 792</b> | <b>2 955</b> | <b>101 747</b> |  |
| Var. % Sep. 08/08        |               |              | 2,9           | 21,2         |              |            | -44,6        | 2,6        |               |            | -31,2        | -53,3      |                |            | 107,6        | 240,7      |               |              |               | -1,2          | 39,8         | -0,1           |  |
| Var % (Ene - Sep.) 08/07 |               |              | 5,4           | 5,9          |              |            | -18,0        | -24,7      |               |            | -24,6        | -56,8      |                |            | 100,8        | 69,9       |               |              |               | 4,4           | 2,6          | 4,4            |  |

FUENTE: MINCETUR - Ayacucho

ELABORACIÓN: BCRP. Sucursal Huancayo. Dpto. de Estudios Económicos.

ANEXO 7

AYACUCHO: EXPORTACIONES FOB POR GRUPOS DE PRODUCTOS  
(Miles de US\$)

| TIPO                              | 2007          |              |              |              |              | 2008          |              |              |              |              |              |               |              |               |               |
|-----------------------------------|---------------|--------------|--------------|--------------|--------------|---------------|--------------|--------------|--------------|--------------|--------------|---------------|--------------|---------------|---------------|
|                                   | Ene.- Sep.    | Sep          | Oct          | Nov          | Dic          | Ene           | Feb          | Mar          | Abr          | May          | Jun          | Jul           | Ago          | Sep           | Ene.- Sep.    |
| <b>PRODUCTOS TRADICIONALES</b>    | <b>32 828</b> | <b>6 596</b> | <b>1 974</b> | <b>5 865</b> | <b>2 550</b> | <b>10 856</b> | <b>4 849</b> | <b>1 147</b> | <b>4 913</b> | <b>2 637</b> | <b>1 544</b> | <b>13 103</b> | <b>2 040</b> | <b>9 858</b>  | <b>50 947</b> |
| <b>Agrícolas</b>                  | <b>3 189</b>  | <b>471</b>   | <b>478</b>   | <b>317</b>   | <b>215</b>   | <b>203</b>    | <b>152</b>   | <b>187</b>   | <b>221</b>   | <b>185</b>   | <b>512</b>   | <b>862</b>    | <b>1 580</b> | <b>874</b>    | <b>4 775</b>  |
| Cacao                             | 1 924         | 308          | 292          | 191          | 147          | 147           | 152          | 187          | 221          | 124          | 100          | 491           | 672          | 450           | 2 544         |
| Café                              | 1 265         | 163          | 186          | 125          | 68           | 56            | 0            | 0            | 0            | 61           | 411          | 371           | 907          | 424           | 2 230         |
| <b>Mineros</b>                    | <b>29 639</b> | <b>6 125</b> | <b>1 496</b> | <b>5 548</b> | <b>2 335</b> | <b>10 653</b> | <b>4 698</b> | <b>960</b>   | <b>4 692</b> | <b>2 452</b> | <b>1 032</b> | <b>12 241</b> | <b>460</b>   | <b>8 984</b>  | <b>46 172</b> |
| Cobre                             | 0             | 0            | 0            | 0            | 0            | 0             | 0            | 0            | 0            | 0            | 0            | 10 980        | 0            | 7 558         | 18 538        |
| Oro                               | 0             | 0            | 0            | 0            | 0            | 0             | 388          | 0            | 0            | 0            | 0            | 0             | 0            | 0             | 388           |
| Plomo                             | 12 296        | 2 680        | 0            | 1 836        | 1 715        | 7 244         | 1 780        | 0            | 1 506        | 0            | 0            | 0             | 0            | 1 426         | 11 957        |
| Zinc                              | 17 343        | 3 445        | 1 496        | 3 712        | 619          | 3 409         | 2 530        | 960          | 3 186        | 2 452        | 1 032        | 1 261         | 460          | 0             | 15 289        |
| <b>PRODUCTOS NO TRADICIONALES</b> | <b>3 006</b>  | <b>796</b>   | <b>452</b>   | <b>144</b>   | <b>582</b>   | <b>676</b>    | <b>892</b>   | <b>1 377</b> | <b>780</b>   | <b>490</b>   | <b>642</b>   | <b>1 305</b>  | <b>1 713</b> | <b>2 277</b>  | <b>10 153</b> |
| <b>Agropecuarios</b>              | <b>2 008</b>  | <b>613</b>   | <b>445</b>   | <b>123</b>   | <b>475</b>   | <b>620</b>    | <b>754</b>   | <b>587</b>   | <b>780</b>   | <b>490</b>   | <b>538</b>   | <b>1 071</b>  | <b>1 619</b> | <b>2 277</b>  | <b>8 736</b>  |
| Arvejas                           | 44            | 44           | 88           | 44           | 0            | 0             | 0            | 0            | 0            | 0            | 0            | 0             | 0            | 0             | 0             |
| Espárrago                         | 0             | 0            | 0            | 0            | 0            | 0             | 0            | 0            | 0            | 0            | 0            | 0             | 0            | 0             | 0             |
| Hortalizas frescas                | 0             | 0            | 0            | 0            | 0            | 0             | 0            | 0            | 0            | 0            | 0            | 0             | 0            | 0             | 0             |
| Maca                              | 6             | 0            | 0            | 0            | 0            | 0             | 0            | 0            | 0            | 0            | 0            | 0             | 0            | 0             | 0             |
| Semillas                          | 90            | 21           | 6            | 0            | 40           | 100           | 101          | 54           | 21           | 34           | 19           | 36            | 0            | 74            | 440           |
| Tara                              | 1 868         | 548          | 351          | 79           | 435          | 520           | 652          | 533          | 759          | 457          | 519          | 1 035         | 1 619        | 2 203         | 8 296         |
| <b>Textil</b>                     | <b>677</b>    | <b>5</b>     | <b>0</b>     | <b>0</b>     | <b>0</b>     | <b>0</b>      | <b>99</b>    | <b>0</b>     | <b>0</b>     | <b>0</b>     | <b>4</b>     | <b>0</b>      | <b>0</b>     | <b>0</b>      | <b>104</b>    |
| Fibra de vicuña                   | 671           | 0            | 0            | 0            | 0            | 0             | 99           | 0            | 0            | 0            | 0            | 0             | 0            | 0             | 99            |
| Prendas de vestir                 | 5             | 5            | 0            | 0            | 0            | 0             | 0            | 0            | 0            | 0            | 4            | 0             | 0            | 0             | 4             |
| <b>Químicos</b>                   | <b>295</b>    | <b>178</b>   | <b>0</b>     | <b>0</b>     | <b>75</b>    | <b>26</b>     | <b>0</b>     | <b>0</b>     | <b>0</b>     | <b>0</b>     | <b>100</b>   | <b>218</b>    | <b>95</b>    | <b>0</b>      | <b>438</b>    |
| Curtientes                        | 295           | 178          | 0            | 0            | 75           | 26            | 0            | 0            | 0            | 0            | 100          | 218           | 95           | 0             | 438           |
| <b>Otros No Tradicionales 1/</b>  | <b>27</b>     | <b>0</b>     | <b>7</b>     | <b>22</b>    | <b>32</b>    | <b>31</b>     | <b>38</b>    | <b>790</b>   | <b>0</b>     | <b>0</b>     | <b>0</b>     | <b>16</b>     | <b>0</b>     | <b>0</b>      | <b>875</b>    |
| <b>TOTAL EXPORTACIONES</b>        | <b>35 834</b> | <b>7 392</b> | <b>2 427</b> | <b>6 009</b> | <b>3 131</b> | <b>11 532</b> | <b>5 741</b> | <b>2 525</b> | <b>5 693</b> | <b>3 127</b> | <b>2 186</b> | <b>14 408</b> | <b>3 753</b> | <b>12 135</b> | <b>61 100</b> |

1/ Metal mecánica y otros.

FUENTE: SUNAT. www.sunat.gob.pe

ELABORACION: BCRP. Sucursal Huancayo. Departamento de Estudios Económicos



ANEXO 8

AYACUCHO: EXPORTACIONES FOB POR BLOQUE ECONÓMICO Y PAISES  
(Miles de US\$)

| TIPO                       | 2007          |              |              |              |              | 2008          |              |              |              |              |              |               |              |               |               |
|----------------------------|---------------|--------------|--------------|--------------|--------------|---------------|--------------|--------------|--------------|--------------|--------------|---------------|--------------|---------------|---------------|
|                            | Ene - Sep.    | Sep          | Oct          | Nov          | Dic          | Ene           | Feb          | Mar          | Abr          | May          | Jun          | Jul           | Ago          | Sep           | Ene - Sep.    |
| <b>I. AMÉRICA</b>          | <b>3 953</b>  | <b>1 518</b> | <b>358</b>   | <b>130</b>   | <b>126</b>   | <b>204</b>    | <b>196</b>   | <b>168</b>   | <b>125</b>   | <b>108</b>   | <b>110</b>   | <b>362</b>    | <b>1 318</b> | <b>653</b>    | <b>3 246</b>  |
| <b>TLCAN</b>               | <b>3 557</b>  | <b>1 380</b> | <b>213</b>   | <b>106</b>   | <b>0</b>     | <b>156</b>    | <b>189</b>   | <b>17</b>    | <b>100</b>   | <b>0</b>     | <b>68</b>    | <b>201</b>    | <b>917</b>   | <b>65</b>     | <b>1 713</b>  |
| Canadá                     | 1 204         | 1 204        | 0            | 0            | 0            | 0             | 0            | 0            | 0            | 0            | 0            | 0             | 0            | 0             | 34            |
| Estados Unidos             | 1 049         | 152          | 213          | 106          | 0            | 156           | 137          | 17           | 100          | 0            | 36           | 183           | 849          | 0             | 1 478         |
| México                     | 1 304         | 24           | 0            | 0            | 0            | 0             | 51           | 0            | 0            | 0            | 32           | 18            | 68           | 31            | 200           |
| <b>CAN</b>                 | <b>24</b>     | <b>0</b>     | <b>7</b>     | <b>0</b>     | <b>0</b>     | <b>0</b>      | <b>8</b>     | <b>0</b>     | <b>0</b>     | <b>0</b>     | <b>4</b>     | <b>0</b>      | <b>39</b>    | <b>0</b>      | <b>51</b>     |
| Bolivia                    | 0             | 0            | 7            | 0            | 0            | 0             | 0            | 0            | 0            | 0            | 0            | 0             | 0            | 0             | 0             |
| Colombia                   | 0             | 0            | 0            | 0            | 0            | 0             | 0            | 0            | 0            | 0            | 0            | 0             | 0            | 0             | 0             |
| Ecuador                    | 0             | 0            | 0            | 0            | 0            | 0             | 8            | 0            | 0            | 0            | 4            | 0             | 0            | 0             | 12            |
| Venezuela                  | 24            | 0            | 0            | 0            | 0            | 0             | 0            | 0            | 0            | 0            | 0            | 0             | 39           | 0             | 39            |
| <b>MERCOSUR</b>            | <b>371</b>    | <b>137</b>   | <b>138</b>   | <b>24</b>    | <b>126</b>   | <b>48</b>     | <b>0</b>     | <b>151</b>   | <b>25</b>    | <b>108</b>   | <b>0</b>     | <b>161</b>    | <b>201</b>   | <b>589</b>    | <b>1 283</b>  |
| Argentina                  | 189           | 92           | 115          | 24           | 126          | 27            | 0            | 126          | 25           | 0            | 0            | 126           | 0            | 214           | 518           |
| Brasil                     | 165           | 45           | 23           | 0            | 0            | 21            | 0            | 0            | 0            | 108          | 0            | 35            | 138          | 374           | 676           |
| Resto MERCOSUR             | 17            | 0            | 0            | 0            | 0            | 0             | 0            | 25           | 0            | 0            | 0            | 0             | 63           | 0             | 88            |
| <b>CHILE</b>               | <b>0</b>      | <b>0</b>     | <b>0</b>     | <b>0</b>     | <b>0</b>     | <b>0</b>      | <b>0</b>     | <b>0</b>     | <b>0</b>     | <b>0</b>     | <b>38</b>    | <b>0</b>      | <b>162</b>   | <b>0</b>      | <b>200</b>    |
| <b>RESTO DE AMÉRICA</b>    | <b>0</b>      | <b>0</b>     | <b>0</b>     | <b>0</b>     | <b>0</b>     | <b>0</b>      | <b>0</b>     | <b>0</b>     | <b>0</b>     | <b>0</b>     | <b>0</b>     | <b>0</b>      | <b>0</b>     | <b>0</b>      | <b>0</b>      |
| <b>II. EUROPA</b>          | <b>4 132</b>  | <b>781</b>   | <b>518</b>   | <b>310</b>   | <b>671</b>   | <b>547</b>    | <b>1 147</b> | <b>574</b>   | <b>581</b>   | <b>533</b>   | <b>958</b>   | <b>12 475</b> | <b>2 192</b> | <b>2 080</b>  | <b>21 087</b> |
| <b>UNIÓN EUROPEA</b>       | <b>4 132</b>  | <b>781</b>   | <b>518</b>   | <b>310</b>   | <b>671</b>   | <b>547</b>    | <b>759</b>   | <b>574</b>   | <b>581</b>   | <b>533</b>   | <b>958</b>   | <b>12 475</b> | <b>2 192</b> | <b>2 080</b>  | <b>20 699</b> |
| Alemania                   | 413           | 58           | 168          | 0            | 68           | 0             | 110          | 33           | 83           | 61           | 485          | 457           | 828          | 471           | 2 527         |
| Bélgica - Luxemburgo       | 1 749         | 360          | 144          | 310          | 203          | 176           | 152          | 237          | 260          | 197          | 180          | 704           | 913          | 524           | 3 343         |
| España                     | 301           | 102          | 0            | 0            | 155          | 100           | 163          | 0            | 133          | 135          | 0            | 74            | 134          | 130           | 868           |
| Finlandia                  | 0             | 0            | 0            | 0            | 0            | 0             | 0            | 0            | 0            | 0            | 10 980       | 0             | 0            | 0             | 10 980        |
| Francia                    | 19            | 0            | 6            | 0            | 95           | 40            | 6            | 0            | 0            | 0            | 0            | 176           | 0            | 176           | 398           |
| Inglaterra                 | 0             | 0            | 0            | 0            | 0            | 0             | 0            | 0            | 0            | 0            | 0            | 0             | 0            | 0             | 0             |
| Italia                     | 1 562         | 260          | 200          | 0            | 150          | 79            | 128          | 186          | 105          | 65           | 259          | 0             | 284          | 567           | 1 673         |
| Países Bajos               | 86            | 0            | 0            | 0            | 0            | 153           | 151          | 31           | 0            | 76           | 33           | 83            | 0            | 0             | 526           |
| Resto Unión Europea        | 0             | 0            | 0            | 0            | 0            | 0             | 50           | 88           | 0            | 0            | 0            | 0             | 34           | 212           | 384           |
| <b>SUIZA</b>               | <b>0</b>      | <b>0</b>     | <b>0</b>     | <b>0</b>     | <b>0</b>     | <b>0</b>      | <b>388</b>   | <b>0</b>     | <b>0</b>     | <b>0</b>     | <b>0</b>     | <b>0</b>      | <b>0</b>     | <b>0</b>      | <b>388</b>    |
| <b>RESTO DE EUROPA</b>     | <b>0</b>      | <b>0</b>     | <b>0</b>     | <b>0</b>     | <b>0</b>     | <b>0</b>      | <b>0</b>     | <b>0</b>     | <b>0</b>     | <b>0</b>     | <b>0</b>     | <b>0</b>      | <b>0</b>     | <b>0</b>      | <b>0</b>      |
| <b>III. ASIA</b>           | <b>27 728</b> | <b>5 094</b> | <b>1 551</b> | <b>5 569</b> | <b>2 335</b> | <b>10 781</b> | <b>4 350</b> | <b>1 753</b> | <b>4 987</b> | <b>2 486</b> | <b>1 099</b> | <b>309</b>    | <b>243</b>   | <b>9 346</b>  | <b>35 354</b> |
| China                      | 9 439         | 1 815        | 0            | 1 836        | 0            | 7 295         | 1 821        | 793          | 1 531        | 315          | 67           | 246           | 76           | 8 407         | 20 550        |
| Japón                      | 1 806         | 109          | 0            | 0            | 619          | 30            | 0            | 0            | 105          | 869          | 0            | 0             | 0            | 128           | 1 131         |
| República de Corea         | 16 178        | 3 106        | 1 496        | 3 712        | 1 715        | 3 409         | 2 530        | 960          | 3 186        | 1 302        | 1 032        | 0             | 0            | 611           | 13 029        |
| Taiwan                     | 0             | 0            | 0            | 0            | 0            | 30            | 0            | 0            | 0            | 0            | 0            | 0             | 0            | 0             | 30            |
| Resto de Asia              | 304           | 64           | 55           | 21           | 0            | 18            | 0            | 0            | 165          | 0            | 0            | 63            | 167          | 200           | 613           |
| <b>IV. AFRICA</b>          | <b>19</b>     | <b>0</b>     | <b>0</b>     | <b>0</b>     | <b>0</b>     | <b>0</b>      | <b>30</b>    | <b>26</b>    | <b>0</b>     | <b>0</b>     | <b>0</b>     | <b>1 261</b>  | <b>0</b>     | <b>36</b>     | <b>1 352</b>  |
| Sudafrica                  | 19            | 0            | 0            | 0            | 0            | 0             | 30           | 26           | 0            | 0            | 0            | 1 261         | 0            | 36            | 1 352         |
| <b>V. OCEANIA</b>          | <b>2</b>      | <b>0</b>     | <b>0</b>     | <b>0</b>     | <b>0</b>     | <b>0</b>      | <b>18</b>    | <b>4</b>     | <b>0</b>     | <b>0</b>     | <b>19</b>    | <b>2</b>      | <b>0</b>     | <b>20</b>     | <b>62</b>     |
| <b>TOTAL EXPORTACIONES</b> | <b>35 834</b> | <b>7 392</b> | <b>2 427</b> | <b>6 009</b> | <b>3 131</b> | <b>11 532</b> | <b>5 741</b> | <b>2 525</b> | <b>5 693</b> | <b>3 127</b> | <b>2 186</b> | <b>14 408</b> | <b>3 753</b> | <b>12 135</b> | <b>61 100</b> |

FUENTE: SUNAT. www.sunat.gob.pe

ELABORACION: BCRP. Sucursal Huancayo. Departamento de Estudios Económicos

ANEXO 9

AYACUCHO: INGRESOS CORRIENTES DEL GOBIERNO CENTRAL 1/  
(Miles de Nuevos Soles)

|  | 2007       |       |       |       |       | 2008  |       |       |       |       |       |       |       |       |            |
|--|------------|-------|-------|-------|-------|-------|-------|-------|-------|-------|-------|-------|-------|-------|------------|
|  | Ene - Sep. | Sep   | Oct   | Nov   | Dic   | Ene   | Feb   | Mar   | Abr   | May   | Jun   | Jul   | Ago   | Sep   | Ene - Sep. |
| <b>I. INGRESOS TRIBUTARIOS</b>               | 17 616     | 1 721 | 2 567 | 2 732 | 2 278 | 2 537 | 1 976 | 2 170 | 3 277 | 2 101 | 2 156 | 2 171 | 2 424 | 2 634 | 21 447     |
| <b>1. Impuesto a la Renta</b>                | 8 218      | 955   | 1 114 | 1 180 | 1 142 | 1 395 | 1 072 | 1 289 | 1 824 | 1 184 | 1 167 | 1 250 | 1 278 | 1 448 | 11 906     |
| - Personas Naturales                         | 2 484      | 268   | 296   | 294   | 325   | 362   | 308   | 306   | 386   | 336   | 373   | 380   | 349   | 363   | 3 164      |
| - Personas Jurídicas                         | 5 131      | 676   | 802   | 874   | 813   | 1 023 | 735   | 726   | 777   | 762   | 763   | 857   | 871   | 1 068 | 7 584      |
| - Regularización                             | 603        | 12    | 16    | 12    | 5     | 10    | 28    | 256   | 661   | 86    | 30    | 13    | 58    | 17    | 1 159      |
| <b>2. Impuesto a la Importación</b>          | 0          | 0     | 0     | 0     | 0     | 0     | 0     | 0     | 0     | 0     | 0     | 0     | 0     | 0     | 0          |
| <b>3. Impuesto General a las Ventas</b>      | 7 367      | 536   | 1 186 | 1 279 | 864   | 895   | 676   | 656   | 1 105 | 649   | 706   | 635   | 865   | 905   | 7 093      |
| - Operaciones Internas                       | 7 367      | 536   | 1 186 | 1 279 | 864   | 895   | 676   | 656   | 1 105 | 649   | 706   | 635   | 865   | 905   | 7 093      |
| - Operaciones Externas                       | 0          | 0     | 0     | 0     | 0     | 0     | 0     | 0     | 0     | 0     | 0     | 0     | 0     | 0     | 0          |
| <b>4. Impuesto Selectivo al Consumo</b>      | 36         | 5     | 4     | 4     | 4     | 4     | 3     | 3     | 4     | 4     | 3     | 4     | 5     | 4     | 35         |
| <b>5. Otros Ingresos Tributarios</b>         | 1 995      | 226   | 264   | 269   | 268   | 243   | 225   | 222   | 344   | 264   | 279   | 281   | 277   | 278   | 2 413      |
| <b>II. INGRESOS NO TRIBUTARIOS</b>           | 65         | 26    | 6     | 14    | 3     | 5     | 4     | 2     | 5     | 5     | 3     | 5     | 1     | 15    | 45         |
| <b>III. TOTAL INGRESOS CORRIENTES (I+II)</b> | 17 681     | 1 747 | 2 573 | 2 746 | 2 281 | 2 542 | 1 980 | 2 172 | 3 282 | 2 106 | 2 160 | 2 176 | 2 426 | 2 650 | 21 492     |

1/ En Terminos Reales

FUENTE: Superintendencia Nacional de Administración Tributaria - SUNAT

EABORACIÓN: BCRP. Sucursal Huancayo. Departamento de Estudios Económicos.

**ANEXO 10**

**GOBIERNO REGIONAL DE AYACUCHO: GASTOS SEGÚN NATURALEZA 1/  
(En Miles de Nuevos Soles)**

|                            | 2 007          |               |               |               |               | 2 008         |               |               |               |               |               |               |               |               |                |
|----------------------------|----------------|---------------|---------------|---------------|---------------|---------------|---------------|---------------|---------------|---------------|---------------|---------------|---------------|---------------|----------------|
|                            | Ene - Sep.     | Sep           | Oct           | Nov           | Dic           | Ene           | Feb           | Mar           | Abr           | May           | Jun           | Jul           | Ago           | Sep           | Ene - Sep.     |
| <b>GASTOS CORRIENTES</b>   | <b>263 756</b> | <b>30 598</b> | <b>29 753</b> | <b>31 660</b> | <b>37 788</b> | <b>30 220</b> | <b>31 728</b> | <b>28 118</b> | <b>30 402</b> | <b>31 701</b> | <b>32 500</b> | <b>35 465</b> | <b>30 801</b> | <b>33 543</b> | <b>284 477</b> |
| Personal y Oblig. Sociales | 206 201        | 22 836        | 22 977        | 24 527        | 26 743        | 25 578        | 25 827        | 21 173        | 22 352        | 23 187        | 23 683        | 27 507        | 24 106        | 23 878        | 217 292        |
| Obligaciones Previsionales | 30 950         | 3 310         | 3 242         | 3 239         | 4 153         | 3 231         | 4 383         | 3 245         | 3 216         | 3 210         | 3 312         | 3 985         | 3 236         | 3 216         | 31 035         |
| Bienes y Servicios         | 23 628         | 4 054         | 3 230         | 3 629         | 6 118         | 1 249         | 1 384         | 2 917         | 4 563         | 5 029         | 5 268         | 3 756         | 3 142         | 5 952         | 33 259         |
| Otros Gastos Corrientes    | 2 978          | 398           | 304           | 266           | 774           | 163           | 133           | 783           | 271           | 275           | 238           | 216           | 316           | 497           | 2 892          |
| <b>GASTOS DE CAPITAL</b>   | <b>64 904</b>  | <b>21 183</b> | <b>13 537</b> | <b>16 272</b> | <b>33 952</b> | <b>207</b>    | <b>4 545</b>  | <b>3 717</b>  | <b>4 260</b>  | <b>2 408</b>  | <b>4 501</b>  | <b>4 691</b>  | <b>11 039</b> | <b>10 945</b> | <b>46 312</b>  |
| Inversiones                | 63 573         | 20 619        | 13 427        | 16 189        | 33 479        | 207           | 4 545         | 3 472         | 3 953         | 2 243         | 3 683         | 4 426         | 10 801        | 10 769        | 44 098         |
| Otros Gastos de Capital    | 1 331          | 564           | 110           | 84            | 473           | 0             | 0             | 246           | 307           | 165           | 818           | 265           | 238           | 175           | 2 213          |
| <b>TOTAL</b>               | <b>328 660</b> | <b>51 781</b> | <b>43 290</b> | <b>47 933</b> | <b>71 740</b> | <b>30 427</b> | <b>36 272</b> | <b>31 835</b> | <b>34 662</b> | <b>34 108</b> | <b>37 001</b> | <b>40 155</b> | <b>41 840</b> | <b>44 488</b> | <b>330 789</b> |

1/ En Términos Reales

FUENTE: Gobierno Regional - Ayacucho

ELABORACION: BCRP. Sucursal Huancayo. Dpto de Estudios Económicos

**ANEXO 11**

**GOBIERNO REGIONAL DE AYACUCHO: GASTOS SEGÚN NATURALEZA Y UNIDAD EJECUTORA 1/  
(En Miles de Nuevos Soles)**

|                             | 2 007          |               |               |               |               | 2 008         |               |               |               |               |               |               |               |               |                |
|-----------------------------|----------------|---------------|---------------|---------------|---------------|---------------|---------------|---------------|---------------|---------------|---------------|---------------|---------------|---------------|----------------|
|                             | Ene - Sep.     | Sep           | Oct           | Nov           | Dic           | Ene           | Feb           | Mar           | Abr           | May           | Jun           | Jul           | Ago           | Sep           | Ene - Sep.     |
| <b>GASTOS CORRIENTES</b>    | <b>263 756</b> | <b>30 598</b> | <b>29 753</b> | <b>31 660</b> | <b>37 788</b> | <b>30 220</b> | <b>31 728</b> | <b>28 118</b> | <b>30 402</b> | <b>31 701</b> | <b>32 500</b> | <b>35 465</b> | <b>30 801</b> | <b>33 543</b> | <b>284 477</b> |
| Gob. Regional ( Ayacucho)   | 12 587         | 1 568         | 1 534         | 1 545         | 2 056         | 1 415         | 1 552         | 1 388         | 1 479         | 1 497         | 1 485         | 1 750         | 1 465         | 1 502         | 13 532         |
| Proyecto especial Río Cachi | 0              | 0             | 0             | 0             | 0             | 0             | 0             | 0             | 0             | 0             | 0             | 0             | 0             | 0             | 0              |
| Programa de Apoyo - AGORAH  | 134            | 15            | 15            | 15            | 66            | 17            | 50            | 33            | 32            | 27            | 32            | 0             | 0             | 0             | 190            |
| M. Agricultura              | 6 849          | 740           | 726           | 739           | 986           | 792           | 771           | 755           | 781           | 728           | 725           | 889           | 730           | 732           | 6 901          |
| M. Transportes              | 4 272          | 436           | 456           | 452           | 629           | 467           | 519           | 449           | 476           | 746           | 464           | 638           | 459           | 485           | 4 701          |
| M. Educación                | 185 903        | 21 118        | 21 050        | 23 238        | 26 868        | 22 196        | 23 456        | 18 214        | 19 650        | 22 979        | 22 691        | 24 615        | 21 127        | 21 787        | 196 716        |
| M. Salud                    | 54 010         | 6 721         | 5 971         | 5 672         | 7 182         | 5 334         | 5 379         | 7 280         | 7 985         | 5 724         | 7 103         | 7 573         | 7 021         | 9 038         | 62 437         |
| <b>GASTOS DE CAPITAL</b>    | <b>64 904</b>  | <b>21 183</b> | <b>13 537</b> | <b>16 272</b> | <b>33 952</b> | <b>207</b>    | <b>4 545</b>  | <b>3 717</b>  | <b>4 260</b>  | <b>2 408</b>  | <b>4 501</b>  | <b>4 691</b>  | <b>11 039</b> | <b>10 945</b> | <b>46 312</b>  |
| Gob. Regional ( Ayacucho)   | 50 681         | 19 147        | 11 972        | 11 979        | 31 797        | 90            | 4 423         | 2 413         | 3 079         | 1 778         | 3 229         | 3 662         | 8 521         | 9 253         | 36 448         |
| Proyecto Especial Río Cachi | 766            | 0             | 0             | 0             | 0             | 0             | 0             | 0             | 0             | 0             | 0             | 0             | 0             | 0             | 0              |
| M. Agricultura              | 655            | 145           | 214           | 214           | 375           | 0             | 0             | 0             | 649           | 300           | 301           | 482           | 475           | 409           | 2 616          |
| M. Transportes              | 1 177          | 143           | 178           | 165           | 380           | 0             | 16            | 132           | 84            | 155           | 155           | 162           | 156           | 156           | 1 014          |
| M. Educación                | 188            | 9             | 26            | 3             | 55            | 0             | 0             | 2             | 21            | 9             | 2             | 82            | 2             | 0             | 119            |
| M. Salud                    | 245            | 50            | 84            | 1 503         | 746           | 0             | 0             | 243           | 286           | 142           | 750           | 113           | 126           | 439           | 2 099          |
| Programa de Apoyo - AGORAH  | 11 191         | 1 688         | 1 064         | 2 408         | 600           | 117           | 106           | 927           | 141           | 24            | 63            | 190           | 1 760         | 688           | 4 016          |
| <b>TOTAL</b>                | <b>328 660</b> | <b>51 781</b> | <b>43 290</b> | <b>47 933</b> | <b>71 740</b> | <b>30 427</b> | <b>36 272</b> | <b>31 835</b> | <b>34 662</b> | <b>34 108</b> | <b>37 001</b> | <b>40 155</b> | <b>41 840</b> | <b>44 488</b> | <b>330 789</b> |

1/ En Términos Reales

FUENTE: Gobierno Regional - Ayacucho

ELABORACION: BCRP. Sucursal Huancayo. Dpto de Estudios Económicos

**ANEXO 12**

**GOBIERNO REGIONAL DE AYACUCHO: PROGRAMA DE INVERSIONES  
(En Miles de Nuevos Soles)**

|                                 | 2 007         |               |               |               |               | 2 008      |              |              |              |              |              |              |               |               |               |
|---------------------------------|---------------|---------------|---------------|---------------|---------------|------------|--------------|--------------|--------------|--------------|--------------|--------------|---------------|---------------|---------------|
|                                 | Ene - Sep.    | Sep           | Oct           | Nov           | Dic           | Ene        | Feb          | Mar          | Abr          | May          | Jun          | Jul          | Ago           | Sep           | Ene - Sep.    |
| Administración y Planeamiento   | 1 430         | 304           | 542           | 269           | 720           | 26         | 92           | 255          | 102          | 227          | 235          | 358          | 420           | 521           | 2 237         |
| Agraria                         | 28 243        | 9 696         | 3 989         | 5 890         | 5 990         | 64         | 1 506        | 1 164        | 2 070        | 725          | 689          | 934          | 1 554         | 1 275         | 9 982         |
| Protección y Previsión Social   | 1 497         | 629           | 170           | 671           | 1 472         | 0          | 0            | 0            | 0            | 0            | 0            | 20           | 35            | 57            | 112           |
| Defensa y Seguridad Nacional    | 0             | 0             | 0             | 0             | 0             | 0          | 21           | 43           | 444          | 399          | 261          | 118          | 663           | 785           | 2 735         |
| Educación y Cultura             | 3 042         | 808           | 430           | 218           | 919           | 0          | 0            | 0            | 491          | 108          | 295          | 600          | 2 097         | 661           | 4 252         |
| Energía y Recurso Minerales     | 5 935         | 3 346         | 3 390         | 2 308         | 5 600         | 0          | 0            | 1 073        | 0            | 275          | 0            | 0            | 2 162         | 2 990         | 6 500         |
| Industria, Comercio y Servicios | 344           | 53            | 56            | 111           | 254           | 0          | 0            | 0            | 4            | 34           | 0            | 114          | 12            | 709           | 872           |
| Pesca                           | 0             | 0             | 0             | 0             | 0             | 0          | 0            | 0            | 0            | 0            | 0            | 0            | 0             | 0             | 0             |
| Salud y Saneamiento             | 1 325         | 1 066         | 900           | 2 279         | 7 265         | 0          | 0            | 28           | 90           | 297          | 206          | 263          | 77            | 485           | 1 447         |
| Trabajo                         | 0             | 0             | 0             | 0             | 0             | 0          | 0            | 0            | 0            | 0            | 0            | 0            | 0             | 0             | 0             |
| Transportes                     | 21 757        | 4 718         | 3 381         | 4 442         | 11 229        | 117        | 2 925        | 909          | 751          | 179          | 1 996        | 2 019        | 3 780         | 2 620         | 15 295        |
| Vivienda y Desarrollo Urbano    | 0             | 0             | 570           | 0             | 30            | 0          | 0            | 0            | 0            | 0            | 0            | 0            | 0             | 665           | 665           |
| <b>TOTAL</b>                    | <b>63 573</b> | <b>20 619</b> | <b>13 427</b> | <b>16 189</b> | <b>33 479</b> | <b>207</b> | <b>4 545</b> | <b>3 472</b> | <b>3 953</b> | <b>2 243</b> | <b>3 683</b> | <b>4 426</b> | <b>10 801</b> | <b>10 769</b> | <b>44 098</b> |

1/ En Términos Reales

FUENTE: Gobierno Regional - Ayacucho

ELABORACION: BCRP. Sucursal Huancayo. Dpto de Estudios Económicos

**ANEXO 13**

**INGRESOS DE LA MUNICIPALIDAD PROVINCIAL DE HUAMANGA  
(Miles de Nuevos Soles)**

|                            | 2007          |              |              |              |              | 2008         |              |              |              |              |              |              |              |              |               |
|----------------------------|---------------|--------------|--------------|--------------|--------------|--------------|--------------|--------------|--------------|--------------|--------------|--------------|--------------|--------------|---------------|
|                            | Ene - Sep     | Sep          | Oct          | Nov          | Dic          | Ene          | Feb          | Mar          | Abr          | May          | Jun          | Jul          | Ago          | Sep          | Ene - Sep     |
| <b>INGRESOS CORRIENTES</b> | <b>6 922</b>  | <b>559</b>   | <b>727</b>   | <b>741</b>   | <b>928</b>   | <b>615</b>   | <b>1 100</b> | <b>1 140</b> | <b>876</b>   | <b>757</b>   | <b>826</b>   | <b>1 736</b> | <b>1 820</b> | <b>906</b>   | <b>9 776</b>  |
| Impuestos                  | 1 099         | 77           | 137          | 151          | 196          | 218          | 157          | 306          | 193          | 127          | 155          | 207          | 305          | 197          | 1 865         |
| Tasas                      | 2 250         | 182          | 227          | 190          | 335          | 241          | 308          | 426          | 328          | 218          | 239          | 299          | 366          | 246          | 2 673         |
| Contribuciones             | 0             | 0            | 0            | 0            | 0            | 0            | 0            | 0            | 0            | 0            | 0            | 0            | 0            | 0            | 0             |
| Venta de Bienes            | 8             | 1            | 2            | 1            | 2            | 6            | 0            | 1            | 1            | 1            | 1            | 0            | 1            | 1            | 12            |
| Prestación de Servicios    | 438           | 36           | 41           | 36           | 48           | 62           | 50           | 64           | 44           | 38           | 37           | 21           | 32           | 35           | 383           |
| Rentas de la Propiedad     | 2 766         | 215          | 270          | 308          | 320          | 18           | 546          | 280          | 223          | 323          | 314          | 1 128        | 1 008        | 349          | 4 190         |
| Multas Sanciones y Otros   | 349           | 47           | 48           | 50           | 28           | 69           | 39           | 64           | 85           | 49           | 79           | 80           | 106          | 76           | 647           |
| Otros Ingresos Corrientes  | 12            | 1            | 1            | 5            | - 1          | 0            | 0            | 0            | 0            | 1            | 1            | 1            | 1            | 1            | 6             |
| <b>INGRESOS DE CAPITAL</b> | <b>0</b>      | <b>0</b>     | <b>0</b>     | <b>0</b>     | <b>0</b>     | <b>0</b>     | <b>0</b>     | <b>0</b>     | <b>0</b>     | <b>0</b>     | <b>0</b>     | <b>0</b>     | <b>0</b>     | <b>0</b>     | <b>0</b>      |
| Venta de Activos           | 0             | 0            | 0            | 0            | 0            | 0            | 0            | 0            | 0            | 0            | 0            | 0            | 0            | 0            | 0             |
| <b>TRANSFERENCIAS</b>      | <b>10 894</b> | <b>1 289</b> | <b>1 285</b> | <b>1 229</b> | <b>1 357</b> | <b>2 366</b> | <b>1 554</b> | <b>3 289</b> | <b>1 379</b> | <b>1 571</b> | <b>1 487</b> | <b>2 195</b> | <b>2 540</b> | <b>1 518</b> | <b>17 899</b> |
| Transferencias             | 10 894        | 1 289        | 1 285        | 1 229        | 1 357        | 2 366        | 1 554        | 3 289        | 1 379        | 1 571        | 1 487        | 2 195        | 2 540        | 1 518        | 17 899        |
| <b>FINANCIAMIENTO</b>      | <b>3 268</b>  | <b>0</b>     | <b>0</b>     | <b>0</b>     | <b>0</b>     | <b>4 019</b> | <b>0</b>     | <b>0</b>     | <b>0</b>     | <b>0</b>     | <b>0</b>     | <b>0</b>     | <b>0</b>     | <b>0</b>     | <b>4 019</b>  |
| Saldos del Balance         | 3 268         | 0            | 0            | 0            | 0            | 4 019        | 0            | 0            | 0            | 0            | 0            | 0            | 0            | 0            | 4 019         |
| <b>TOTAL</b>               | <b>21 084</b> | <b>1 849</b> | <b>2 012</b> | <b>1 970</b> | <b>2 285</b> | <b>7 001</b> | <b>2 654</b> | <b>4 429</b> | <b>2 255</b> | <b>2 328</b> | <b>2 313</b> | <b>3 930</b> | <b>4 360</b> | <b>2 424</b> | <b>31 694</b> |

FUENTE: Municipalidad Provincial de Huamanga

ELABORACIÓN: BCRP. Sucursal Huancayo. Departamento de Estudios Económicos

**ANEXO 14**

**GASTOS DE LA MUNICIPALIDAD PROVINCIAL DE HUAMANGA  
(Miles de Nuevos Soles)**

|                                | 2007          |              |              |              |              | 2008      |              |              |              |              |              |              |              |              |               |
|--------------------------------|---------------|--------------|--------------|--------------|--------------|-----------|--------------|--------------|--------------|--------------|--------------|--------------|--------------|--------------|---------------|
|                                | Ene - Sep     | Sep          | Oct          | Nov          | Dic          | Ene       | Feb          | Mar          | Abr          | May          | Jun          | Jul          | Ago          | Sep          | Ene - Sep     |
| <b>GASTOS CORRIENTES</b>       | <b>7 636</b>  | <b>748</b>   | <b>961</b>   | <b>1 259</b> | <b>1 786</b> | <b>36</b> | <b>845</b>   | <b>1 476</b> | <b>1 218</b> | <b>1 139</b> | <b>1 172</b> | <b>1 436</b> | <b>943</b>   | <b>1 484</b> | <b>9 749</b>  |
| Personal y Oblig. Sociales     | 3 513         | 387          | 430          | 394          | 842          | 16        | 447          | 883          | 444          | 416          | 409          | 432          | 450          | 477          | 3 974         |
| Obligaciones Previsionales     | 596           | 60           | 70           | 65           | 138          | 5         | 67           | 139          | 64           | 67           | 63           | 82           | 71           | 63           | 622           |
| Bienes y Servicios             | 3 172         | 258          | 421          | 755          | 685          | 10        | 279          | 413          | 654          | 601          | 652          | 847          | 393          | 883          | 4 732         |
| Otros Gastos Corrientes        | 355           | 43           | 39           | 44           | 120          | 4         | 53           | 41           | 57           | 54           | 48           | 74           | 30           | 61           | 421           |
| <b>GASTOS DE CAPITAL</b>       | <b>5 256</b>  | <b>1 319</b> | <b>1 913</b> | <b>2 134</b> | <b>3 562</b> | <b>1</b>  | <b>1 608</b> | <b>2 124</b> | <b>3 593</b> | <b>1 598</b> | <b>2 351</b> | <b>1 144</b> | <b>1 057</b> | <b>2 383</b> | <b>15 860</b> |
| Inversiones                    | 5 152         | 1 319        | 1 898        | 2 124        | 3 555        | 1         | 1 598        | 2 097        | 3 574        | 1 571        | 1 541        | 1 098        | 1 028        | 2 367        | 14 876        |
| Otros Gastos de Capital        | 103           | 0            | 15           | 10           | 7            | 0         | 10           | 28           | 20           | 27           | 810          | 46           | 29           | 16           | 984           |
| <b>SERVICIOS DE LA DEUDA</b>   | <b>171</b>    | <b>19</b>    | <b>18</b>    | <b>18</b>    | <b>18</b>    | <b>14</b> | <b>17</b>    | <b>21</b>    | <b>16</b>    | <b>17</b>    | <b>17</b>    | <b>17</b>    | <b>17</b>    | <b>18</b>    | <b>155</b>    |
| Intereses y Cargos de la Deuda | 18            | 2            | 2            | 1            | 1            | 1         | 1            | 1            | 1            | 1            | 1            | 1            | 1            | 1            | 9             |
| Amortización de la Deuda       | 153           | 17           | 17           | 17           | 17           | 13        | 16           | 20           | 15           | 16           | 16           | 16           | 16           | 17           | 145           |
| <b>TOTAL</b>                   | <b>13 062</b> | <b>2 085</b> | <b>2 891</b> | <b>3 411</b> | <b>5 365</b> | <b>50</b> | <b>2 471</b> | <b>3 621</b> | <b>4 828</b> | <b>2 753</b> | <b>3 540</b> | <b>2 597</b> | <b>2 018</b> | <b>3 885</b> | <b>25 764</b> |

FUENTE: Municipalidad Provincial de Huamanga

ELABORACIÓN: BCRP. Sucursal Huancayo. Departamento de Estudios Económicos

**ANEXO 15**

**INGRESOS DE LA SOCIEDAD DE BENEFICENCIA DE AYACUCHO 1/  
(En Miles de Nuevos Soles)**

|                           | 2007         |           |            |           |           | 2008       |           |           |           |            |            |            |           |            |            |
|---------------------------|--------------|-----------|------------|-----------|-----------|------------|-----------|-----------|-----------|------------|------------|------------|-----------|------------|------------|
|                           | Ene - Sep.   | Sep       | Oct        | Nov       | Dic       | Ene        | Feb       | Mar       | Abr       | May        | Jun        | Jul        | Ago       | Sep        | Ene - Sep. |
| <b>ING. CORRIENTES</b>    | <b>781</b>   | <b>69</b> | <b>120</b> | <b>61</b> | <b>70</b> | <b>153</b> | <b>73</b> | <b>79</b> | <b>86</b> | <b>100</b> | <b>103</b> | <b>94</b>  | <b>70</b> | <b>110</b> | <b>868</b> |
| Tasas                     | 631          | 56        | 101        | 44        | 50        | 102        | 61        | 71        | 70        | 84         | 83         | 71         | 60        | 84         | 686        |
| Venta de Bienes           | 0            | 0         | 0          | 0         | 0         | 0          | 0         | 0         | 0         | 0          | 0          | 0          | 0         | 0          | 0          |
| Prestación de Servicios   | 36           | 5         | 5          | 4         | 3         | 0          | 0         | 0         | 0         | 1          | 1          | 1          | 0         | 1          | 4          |
| Rentas de la Propiedad    | 109          | 8         | 14         | 12        | 17        | 51         | 12        | 6         | 14        | 15         | 20         | 23         | 9         | 24         | 172        |
| Otros Ingresos Corrientes | 3            | 0         | 0          | 1         | 0         | 1          | 0         | 2         | 2         | 0          | 1          | 0          | 1         | 1          | 6          |
| <b>ING. DE CAPITAL</b>    | <b>97</b>    | <b>9</b>  | <b>8</b>   | <b>8</b>  | <b>15</b> | <b>8</b>   | <b>11</b> | <b>8</b>  | <b>8</b>  | <b>8</b>   | <b>8</b>   | <b>10</b>  | <b>8</b>  | <b>8</b>   | <b>74</b>  |
| Venta de Activos          | 0            | 0         | 0          | 0         | 0         | 0          | 0         | 0         | 0         | 0          | 0          | 0          | 0         | 0          | 0          |
| Transferencias            | 97           | 9         | 8          | 8         | 15        | 8          | 11        | 8         | 8         | 8          | 8          | 10         | 8         | 8          | 74         |
| <b>SALDOS DE BALANCE</b>  | <b>123</b>   | <b>0</b>  | <b>8</b>   | <b>0</b>  | <b>0</b>  | <b>0</b>   | <b>0</b>  | <b>0</b>  | <b>0</b>  | <b>0</b>   | <b>0</b>   | <b>0</b>   | <b>0</b>  | <b>0</b>   | <b>0</b>   |
| <b>TOTAL</b>              | <b>1 000</b> | <b>78</b> | <b>136</b> | <b>69</b> | <b>86</b> | <b>161</b> | <b>84</b> | <b>87</b> | <b>93</b> | <b>107</b> | <b>111</b> | <b>104</b> | <b>78</b> | <b>117</b> | <b>942</b> |

1/ En Términos Reales

FUENTE: Gobierno Regional - Ayacucho

ELABORACION: BCRP. Sucursal Huancayo. Dpto de Estudios Económicos

**ANEXO 16**

**GASTOS DE LA SOCIEDAD DE BENEFICENCIA DE AYACUCHO 1/  
(En Miles de Nuevos Soles)**

|                            | 2007       |           |            |            |            | 2008      |           |           |            |           |            |           |           |            |            |
|----------------------------|------------|-----------|------------|------------|------------|-----------|-----------|-----------|------------|-----------|------------|-----------|-----------|------------|------------|
|                            | Ene - Sep. | Sep       | Oct        | Nov        | Dic        | Ene       | Feb       | Mar       | Abr        | May       | Jun        | Jul       | Ago       | Sep        | Ene - Sep. |
| <b>GASTOS CORRIENTES</b>   | <b>705</b> | <b>79</b> | <b>110</b> | <b>94</b>  | <b>151</b> | <b>35</b> | <b>80</b> | <b>72</b> | <b>101</b> | <b>72</b> | <b>107</b> | <b>85</b> | <b>67</b> | <b>84</b>  | <b>703</b> |
| Personal y Oblig. Sociales | 373        | 42        | 42         | 42         | 63         | 29        | 50        | 42        | 42         | 42        | 42         | 48        | 42        | 42         | 381        |
| Obligaciones Previsionales | 11         | 1         | 1          | 1          | 1          | 1         | 1         | 1         | 1          | 1         | 1          | 1         | 1         | 1          | 8          |
| Bienes y Servicios         | 229        | 24        | 54         | 28         | 43         | 5         | 29        | 27        | 47         | 19        | 32         | 27        | 18        | 34         | 238        |
| Otros Gastos Corrientes    | 92         | 11        | 13         | 23         | 44         | 0         | 0         | 2         | 10         | 10        | 32         | 9         | 5         | 7          | 77         |
| <b>GASTOS DE CAPITAL</b>   | <b>152</b> | <b>5</b>  | <b>2</b>   | <b>7</b>   | <b>38</b>  | <b>4</b>  | <b>9</b>  | <b>0</b>  | <b>6</b>   | <b>1</b>  | <b>9</b>   | <b>3</b>  | <b>2</b>  | <b>19</b>  | <b>53</b>  |
| Inversiones                | 152        | 5         | 2          | 7          | 38         | 4         | 9         | 0         | 6          | 1         | 9          | 2         | 2         | 18         | 51         |
| Otros Gastos de Capital    | 0          | 0         | 0          | 0          | 0          | 0         | 0         | 0         | 0          | 0         | 0          | 0         | 0         | 1          | 2          |
| <b>TOTAL</b>               | <b>858</b> | <b>83</b> | <b>112</b> | <b>101</b> | <b>189</b> | <b>39</b> | <b>89</b> | <b>72</b> | <b>107</b> | <b>73</b> | <b>116</b> | <b>87</b> | <b>69</b> | <b>103</b> | <b>756</b> |

1/ En Términos Reales

FUENTE: Gobierno Regional - Ayacucho

ELABORACION: BCRP. Sucursal Huancayo. Dpto de Estudios Económicos

ANEXO 17

**AYACUCHO: DEPÓSITOS Y OBLIGACIONES DEL SISTEMA FINANCIERO**  
(Saldos en miles de nuevos soles)

| ENTIDADES FINANCIERAS                     | 2007           |                |                |                | 2008           |                |                |                |                |                |                |                |                |
|---|----------------|----------------|----------------|----------------|----------------|----------------|----------------|----------------|----------------|----------------|----------------|----------------|----------------|
|   | Sep            | Oct            | Nov            | Dic            | Ene            | Feb            | Mar            | Abr            | May            | Jun            | Jul            | Ago            | Sep            |
| <b>I. EMPRESAS BANCARIAS</b>              | <b>85 626</b>  | <b>84 793</b>  | <b>84 098</b>  | <b>82 420</b>  | <b>82 661</b>  | <b>86 819</b>  | <b>90 452</b>  | <b>90 713</b>  | <b>93 303</b>  | <b>99 100</b>  | <b>101 067</b> | <b>106 388</b> | <b>110 215</b> |
| <b>Depósitos a la vista</b>               | <b>16 266</b>  | <b>18 309</b>  | <b>17 294</b>  | <b>19 586</b>  | <b>18 720</b>  | <b>20 158</b>  | <b>25 110</b>  | <b>23 166</b>  | <b>23 146</b>  | <b>23 677</b>  | <b>23 022</b>  | <b>23 339</b>  | <b>23 176</b>  |
| En m/n                                    | 12 303         | 14 414         | 13 088         | 15 844         | 14 773         | 15 066         | 20 455         | 19 511         | 18 801         | 20 259         | 19 964         | 19 730         | 18 981         |
| En m/e                                    | 3 963          | 3 895          | 4 206          | 3 743          | 3 947          | 5 091          | 4 655          | 3 655          | 4 345          | 3 419          | 3 058          | 3 608          | 4 194          |
| <b>Depósitos a la ahorro</b>              | <b>49 099</b>  | <b>46 645</b>  | <b>47 435</b>  | <b>43 880</b>  | <b>44 735</b>  | <b>47 852</b>  | <b>47 894</b>  | <b>49 479</b>  | <b>50 871</b>  | <b>54 912</b>  | <b>57 241</b>  | <b>61 067</b>  | <b>63 756</b>  |
| En m/n                                    | 28 223         | 26 084         | 28 004         | 26 055         | 28 125         | 31 469         | 34 245         | 36 043         | 35 764         | 38 184         | 39 044         | 42 805         | 42 589         |
| En m/e                                    | 20 876         | 20 561         | 19 431         | 17 825         | 16 610         | 16 382         | 13 649         | 13 436         | 15 107         | 16 728         | 18 198         | 18 261         | 21 167         |
| <b>Depósitos a la plazo</b>               | <b>20 261</b>  | <b>19 838</b>  | <b>19 369</b>  | <b>18 954</b>  | <b>19 206</b>  | <b>18 809</b>  | <b>17 448</b>  | <b>18 068</b>  | <b>19 285</b>  | <b>20 510</b>  | <b>20 803</b>  | <b>21 983</b>  | <b>23 283</b>  |
| En m/n                                    | 4 980          | 5 064          | 5 350          | 5 439          | 5 704          | 5 632          | 5 545          | 6 413          | 7 077          | 7 229          | 7 723          | 8 279          | 9 207          |
| En m/e                                    | 15 280         | 14 774         | 14 019         | 13 515         | 13 502         | 13 177         | 11 903         | 11 656         | 12 208         | 13 281         | 13 080         | 13 703         | 14 076         |
| <b>II. INSTITUCIONES DE MICROFINANZAS</b> | <b>48 354</b>  | <b>47 312</b>  | <b>49 182</b>  | <b>48 504</b>  | <b>49 002</b>  | <b>50 923</b>  | <b>51 647</b>  | <b>51 965</b>  | <b>53 299</b>  | <b>55 294</b>  | <b>55 713</b>  | <b>59 285</b>  | <b>62 934</b>  |
| <b>Depósitos a la ahorro</b>              | <b>19 118</b>  | <b>18 162</b>  | <b>19 064</b>  | <b>17 424</b>  | <b>17 212</b>  | <b>18 074</b>  | <b>18 142</b>  | <b>17 918</b>  | <b>17 916</b>  | <b>19 390</b>  | <b>19 371</b>  | <b>20 897</b>  | <b>22 658</b>  |
| En m/n                                    | 13 937         | 13 704         | 14 683         | 13 474         | 13 696         | 14 867         | 15 129         | 15 064         | 14 652         | 15 162         | 15 437         | 16 274         | 17 032         |
| En m/e                                    | 5 181          | 4 459          | 4 381          | 3 950          | 3 516          | 3 207          | 3 013          | 2 854          | 3 264          | 4 228          | 3 933          | 4 623          | 5 626          |
| <b>Depósitos a la plazo</b>               | <b>29 236</b>  | <b>29 150</b>  | <b>30 118</b>  | <b>31 080</b>  | <b>31 789</b>  | <b>32 849</b>  | <b>33 505</b>  | <b>34 047</b>  | <b>35 383</b>  | <b>35 904</b>  | <b>36 342</b>  | <b>38 388</b>  | <b>40 276</b>  |
| En m/n                                    | 23 820         | 23 971         | 24 856         | 25 803         | 27 151         | 28 314         | 29 426         | 30 045         | 31 362         | 31 666         | 32 380         | 34 237         | 35 712         |
| En m/e                                    | 5 416          | 5 178          | 5 262          | 5 277          | 4 638          | 4 535          | 4 079          | 4 002          | 4 021          | 4 238          | 3 961          | 4 151          | 4 565          |
| <b>III. EMPRESAS FINANCIERAS</b>          | <b>0</b>       | <b>0</b>       | <b>0</b>       | <b>0</b>       | <b>0</b>       | <b>0</b>       | <b>0</b>       | <b>0</b>       | <b>0</b>       | <b>0</b>       | <b>0</b>       | <b>0</b>       | <b>0</b>       |
| <b>IV. TOTAL SISTEMA FINANCIERO</b>       | <b>133 980</b> | <b>132 105</b> | <b>133 279</b> | <b>130 924</b> | <b>131 663</b> | <b>137 742</b> | <b>142 099</b> | <b>142 678</b> | <b>146 601</b> | <b>154 393</b> | <b>156 779</b> | <b>165 673</b> | <b>173 149</b> |
| <b>Depósitos a la vista</b>               | <b>16 266</b>  | <b>18 309</b>  | <b>17 294</b>  | <b>19 586</b>  | <b>18 720</b>  | <b>20 158</b>  | <b>25 110</b>  | <b>23 166</b>  | <b>23 146</b>  | <b>23 677</b>  | <b>23 022</b>  | <b>23 339</b>  | <b>23 176</b>  |
| En m/n                                    | 12 303         | 14 414         | 13 088         | 15 844         | 14 773         | 15 066         | 20 455         | 19 511         | 18 801         | 20 259         | 19 964         | 19 730         | 18 981         |
| En m/e                                    | 3 963          | 3 895          | 4 206          | 3 743          | 3 947          | 5 091          | 4 655          | 3 655          | 4 345          | 3 419          | 3 058          | 3 608          | 4 194          |
| <b>Depósitos a la ahorro</b>              | <b>68 217</b>  | <b>64 807</b>  | <b>66 499</b>  | <b>61 304</b>  | <b>61 947</b>  | <b>65 925</b>  | <b>66 036</b>  | <b>67 398</b>  | <b>68 788</b>  | <b>74 302</b>  | <b>76 612</b>  | <b>81 964</b>  | <b>86 414</b>  |
| En m/n                                    | 42 161         | 39 788         | 42 687         | 39 529         | 41 821         | 46 336         | 49 374         | 51 108         | 50 416         | 53 347         | 54 481         | 59 079         | 59 621         |
| En m/e                                    | 26 057         | 25 020         | 23 811         | 21 775         | 20 126         | 19 589         | 16 662         | 16 290         | 18 371         | 20 956         | 22 131         | 22 885         | 26 793         |
| <b>Depósitos a la plazo</b>               | <b>49 497</b>  | <b>48 988</b>  | <b>49 487</b>  | <b>50 034</b>  | <b>50 995</b>  | <b>51 658</b>  | <b>50 953</b>  | <b>52 115</b>  | <b>54 668</b>  | <b>56 414</b>  | <b>57 145</b>  | <b>60 370</b>  | <b>63 560</b>  |
| En m/n                                    | 28 800         | 29 035         | 30 206         | 31 242         | 32 855         | 33 946         | 34 971         | 36 457         | 38 438         | 38 894         | 40 103         | 42 516         | 44 919         |
| En m/e                                    | 20 697         | 19 953         | 19 281         | 18 792         | 18 140         | 17 712         | 15 982         | 15 657         | 16 229         | 17 520         | 17 041         | 17 854         | 18 641         |

FUENTE: SUPERINTENDENCIA DE BANCA Y SEGUROS - SBS

ELABORACIÓN: BCRP. Sucursal Huancayo. Departamento de Estudios Económicos.

ANEXO 18

**AYACUCHO: DEPÓSITOS EN LAS ENTIDADES FINANCIERAS UBICADAS POR PROVINCIAS - SETIEMBRE 2008**  
(Saldos en miles de nuevos soles)

| ENTIDADES FINANCIERAS                     | DEPÓSITOS      |               |                |              |              |              |              |            |              |              |            |               | TOTAL DEPÓSITOS |               |                |
|---|----------------|---------------|----------------|--------------|--------------|--------------|--------------|------------|--------------|--------------|------------|---------------|-----------------|---------------|----------------|
|   | HUAMANGA       |               |                | HUANTA       |              |              | LA MAR       |            |              | LUCANAS      |            |               | AYACUCHO        |               |                |
|   | M/N            | M/E           | TOTAL          | M/N          | M/E          | TOTAL        | M/N          | M/E        | TOTAL        | M/N          | M/E        | TOTAL         | M/N             | M/E           | TOTAL          |
| <b>I. EMPRESAS BANCARIAS</b>              | <b>68 989</b>  | <b>38 694</b> | <b>107 683</b> | <b>1 788</b> | <b>744</b>   | <b>2 532</b> | <b>0</b>     | <b>0</b>   | <b>0</b>     | <b>0</b>     | <b>0</b>   | <b>0</b>      | <b>70 777</b>   | <b>39 438</b> | <b>110 215</b> |
| Crédito                                   | 33 537         | 18 615        | 52 152         | 1 788        | 744          | 2 532        | 0            | 0          | 0            | 0            | 0          | 0             | 35 325          | 19 359        | 54 684         |
| Continental                               | 6 279          | 3 001         | 9 280          | 0            | 0            | 0            | 0            | 0          | 0            | 0            | 0          | 0             | 6 279           | 3 001         | 9 280          |
| Interbank                                 | 26 279         | 16 583        | 42 862         | 0            | 0            | 0            | 0            | 0          | 0            | 0            | 0          | 0             | 26 279          | 16 583        | 42 862         |
| Del Trabajo                               | 2 894          | 495           | 3 389          | 0            | 0            | 0            | 0            | 0          | 0            | 0            | 0          | 0             | 2 894           | 495           | 3 389          |
| <b>II. INSTITUCIONES DE MICROFINANZAS</b> | <b>38 842</b>  | <b>8 626</b>  | <b>47 468</b>  | <b>2 228</b> | <b>460</b>   | <b>2 687</b> | <b>2 430</b> | <b>135</b> | <b>2 565</b> | <b>9 244</b> | <b>970</b> | <b>10 214</b> | <b>52 744</b>   | <b>10 190</b> | <b>62 934</b>  |
| Caja Municipal de Arequipa                | 783            | 248           | 1 031          | 0            | 0            | 0            | 0            | 0          | 0            | 0            | 0          | 0             | 783             | 248           | 1 031          |
| Caja Municipal de Ica                     | 19 296         | 5 187         | 24 483         | 0            | 0            | 0            | 0            | 0          | 0            | 7 156        | 859        | 8 015         | 26 452          | 6 045         | 32 498         |
| Caja Municipal de Huancayo                | 1 561          | 620           | 2 181          | 0            | 0            | 0            | 0            | 0          | 0            | 0            | 0          | 0             | 1 561           | 620           | 2 181          |
| Caja Rural de Ayacucho                    | 17 202         | 2 571         | 19 773         | 2 228        | 460          | 2 687        | 2 430        | 135        | 2 565        | 2 088        | 111        | 2 199         | 23 947          | 3 277         | 27 224         |
| Caja Rural Señor de Luren                 | 0              | 0             | 0              | 0            | 0            | 0            | 0            | 0          | 0            | 0            | 0          | 0             | 0               | 0             | 0              |
| Edpyme Proempresa                         | 0              | 0             | 0              | 0            | 0            | 0            | 0            | 0          | 0            | 0            | 0          | 0             | 0               | 0             | 0              |
| Edpyme Efectiva                           | 0              | 0             | 0              | 0            | 0            | 0            | 0            | 0          | 0            | 0            | 0          | 0             | 0               | 0             | 0              |
| <b>III. EMPRESAS FINANCIERAS</b>          | <b>0</b>       | <b>0</b>      | <b>0</b>       | <b>0</b>     | <b>0</b>     | <b>0</b>     | <b>0</b>     | <b>0</b>   | <b>0</b>     | <b>0</b>     | <b>0</b>   | <b>0</b>      | <b>0</b>        | <b>0</b>      | <b>0</b>       |
| Financiera Edyficar                       | 0              | 0             | 0              | 0            | 0            | 0            | 0            | 0          | 0            | 0            | 0          | 0             | 0               | 0             | 0              |
| Financiera TFC                            | 0              | 0             | 0              | 0            | 0            | 0            | 0            | 0          | 0            | 0            | 0          | 0             | 0               | 0             | 0              |
| <b>TOTAL</b>                              | <b>107 831</b> | <b>47 320</b> | <b>155 151</b> | <b>4 016</b> | <b>1 204</b> | <b>5 219</b> | <b>2 430</b> | <b>135</b> | <b>2 565</b> | <b>9 244</b> | <b>970</b> | <b>10 214</b> | <b>123 521</b>  | <b>49 628</b> | <b>173 149</b> |

\* Financiera Edyficar a partir de abril de 2008

FUENTE: SUPERINTENDENCIA DE BANCA Y SEGUROS - SBS

ELABORACIÓN: BCRP. Sucursal Huancayo. Departamento de Estudios Económicos.



ANEXO 19

**AYACUCHO: CRÉDITO DEL SISTEMA FINANCIERO AL SECTOR PRIVADO**  
(Saldos en miles de nuevos soles)

| ENTIDADES FINANCIERAS                     | 2007           |                |                |                | 2008           |                |                |                |                |                |                |                |                |
|---|----------------|----------------|----------------|----------------|----------------|----------------|----------------|----------------|----------------|----------------|----------------|----------------|----------------|
|   | Sep            | Oct            | Nov            | Dic            | Ene            | Feb            | Mar            | Abr            | May            | Jun            | Jul            | Ago            | Sep            |
| <b>I. EMPRESAS BANCARIAS</b>              | <b>78 572</b>  | <b>82 883</b>  | <b>86 113</b>  | <b>91 210</b>  | <b>92 049</b>  | <b>102 083</b> | <b>103 563</b> | <b>116 743</b> | <b>120 516</b> | <b>129 158</b> | <b>131 682</b> | <b>139 051</b> | <b>144 003</b> |
| Crédito                                   | 41 769         | 43 705         | 44 959         | 48 875         | 49 098         | 56 556         | 56 262         | 64 410         | 65 905         | 69 797         | 68 928         | 74 440         | 77 742         |
| Interbank                                 | 24 844         | 25 291         | 25 715         | 26 087         | 26 514         | 27 517         | 28 133         | 30 580         | 31 872         | 32 850         | 33 396         | 33 169         | 33 662         |
| Continental                               | 2 495          | 4 234          | 5 583          | 5 979          | 6 212          | 7 465          | 8 421          | 10 211         | 10 694         | 13 888         | 16 455         | 17 986         | 19 129         |
| Del Trabajo                               | 9 464          | 9 653          | 9 856          | 10 269         | 10 225         | 10 545         | 10 747         | 11 541         | 12 044         | 12 623         | 12 903         | 13 456         | 13 470         |
| <b>II. INSTITUCIONES DE MICROFINANZAS</b> | <b>53 432</b>  | <b>55 047</b>  | <b>57 497</b>  | <b>60 862</b>  | <b>62 950</b>  | <b>64 978</b>  | <b>66 876</b>  | <b>70 834</b>  | <b>73 726</b>  | <b>76 809</b>  | <b>79 421</b>  | <b>82 415</b>  | <b>85 283</b>  |
| Caja Municipal de Arequipa                | 4 408          | 4 994          | 5 438          | 6 088          | 6 383          | 6 656          | 6 956          | 7 443          | 7 742          | 8 013          | 8 273          | 8 682          | 8 985          |
| Caja Municipal de Huancayo                | 0              | 0              | 3              | 929            | 1 860          | 3 302          | 4 274          | 5 584          | 6 779          | 7 874          | 8 959          | 10 145         | 11 394         |
| Caja Municipal de Ica                     | 27 822         | 28 931         | 29 947         | 31 046         | 31 523         | 31 681         | 32 514         | 34 114         | 35 046         | 36 425         | 36 893         | 38 071         | 39 008         |
| Caja Rural Libertadores de Ayacucho       | 15 165         | 15 623         | 15 861         | 16 017         | 16 421         | 16 309         | 16 024         | 16 175         | 16 195         | 16 364         | 16 218         | 16 277         | 16 534         |
| Caja Rural Señor de Luren                 | 1 245          | 641            | 697            | 773            | 842            | 921            | 1 077          | 1 354          | 1 506          | 1 558          | 1 621          | 1 450          | 1 296          |
| Edpyme Proempresa                         | 4 022          | 4 072          | 4 736          | 5 091          | 5 027          | 5 232          | 5 142          | 5 266          | 5 467          | 5 551          | 6 314          | 6 578          | 6 746          |
| Edpyme Efectiva                           | 770            | 785            | 814            | 919            | 895            | 877            | 887            | 898            | 992            | 1 024          | 1 143          | 1 212          | 1 319          |
| <b>III. EMPRESAS FINANCIERAS</b>          | <b>7 557</b>   | <b>8 761</b>   | <b>10 105</b>  | <b>11 244</b>  | <b>11 688</b>  | <b>12 141</b>  | <b>12 059</b>  | <b>13 202</b>  | <b>13 937</b>  | <b>14 397</b>  | <b>15 076</b>  | <b>16 668</b>  | <b>17 953</b>  |
| Financiera Edyficar                       | 7 557          | 8 761          | 10 105         | 11 244         | 11 688         | 12 141         | 12 059         | 13 202         | 13 937         | 14 397         | 15 076         | 15 986         | 17 278         |
| Financiera TFC                            | 0              | 0              | 0              | 0              | 0              | 0              | 0              | 0              | 0              | 0              | 0              | 682            | 675            |
| <b>TOTAL</b>                              | <b>139 560</b> | <b>146 691</b> | <b>153 715</b> | <b>163 317</b> | <b>166 687</b> | <b>179 201</b> | <b>182 498</b> | <b>200 779</b> | <b>208 179</b> | <b>220 364</b> | <b>226 179</b> | <b>238 134</b> | <b>247 238</b> |
| <b>En M/N</b>                             | <b>108 669</b> | <b>114 378</b> | <b>120 844</b> | <b>127 272</b> | <b>131 014</b> | <b>137 339</b> | <b>142 200</b> | <b>152 113</b> | <b>158 792</b> | <b>167 508</b> | <b>177 314</b> | <b>186 730</b> | <b>193 625</b> |
| <b>En M/E</b>                             | <b>30 891</b>  | <b>32 313</b>  | <b>32 871</b>  | <b>36 045</b>  | <b>35 673</b>  | <b>41 862</b>  | <b>40 297</b>  | <b>48 665</b>  | <b>49 388</b>  | <b>52 856</b>  | <b>48 865</b>  | <b>51 403</b>  | <b>53 613</b>  |

\* Financiera Edyficar a partir de abril de 2008

FUENTE: SUPERINTENDENCIA DE BANCA Y SEGUROS - SBS

ELABORACIÓN: BCRP. Sucursal Huancayo. Departamento de Estudios Económicos.

ANEXO 20

**AYACUCHO: CRÉDITO DE LAS ENTIDADES FINANCIERAS UBICADAS POR PROVINCIAS – SETIEMBRE 2008**  
(Saldos en miles de nuevos soles)

| ENTIDADES FINANCIERAS                     | COLOCACIONES   |               |                |              |           |              |              |            |              |               |          |            |              |              |               |
|---|----------------|---------------|----------------|--------------|-----------|--------------|--------------|------------|--------------|---------------|----------|------------|--------------|--------------|---------------|
|   | HUAMANGA       |               |                | HUANTA       |           |              | LA MAR       |            |              | PARINACHOCHAS |          |            | LUCANAS      |              |               |
|   | MN             | ME            | TOTAL          | MN           | ME        | TOTAL        | MN           | ME         | TOTAL        | MN            | ME       | TOTAL      | MN           | ME           | TOTAL         |
| <b>I. EMPRESAS BANCARIAS</b>              | <b>101 839</b> | <b>41 141</b> | <b>142 980</b> | <b>1 019</b> | <b>4</b>  | <b>1 023</b> | <b>0</b>     | <b>0</b>   | <b>0</b>     | <b>0</b>      | <b>0</b> | <b>0</b>   | <b>0</b>     | <b>0</b>     | <b>0</b>      |
| Crédito                                   | 44 671         | 32 048        | 76 719         | 1 019        | 4         | 1 023        | 0            | 0          | 0            | 0             | 0        | 0          | 0            | 0            | 0             |
| Interbank                                 | 14 015         | 5 115         | 19 129         | 0            | 0         | 0            | 0            | 0          | 0            | 0             | 0        | 0          | 0            | 0            | 0             |
| Continental                               | 30 482         | 3 180         | 33 662         | 0            | 0         | 0            | 0            | 0          | 0            | 0             | 0        | 0          | 0            | 0            | 0             |
| Del Trabajo                               | 12 672         | 798           | 13 470         | 0            | 0         | 0            | 0            | 0          | 0            | 0             | 0        | 0          | 0            | 0            | 0             |
| <b>II. INSTITUCIONES DE MICROFINANZAS</b> | <b>56 355</b>  | <b>9 384</b>  | <b>65 739</b>  | <b>3 054</b> | <b>43</b> | <b>3 097</b> | <b>5 124</b> | <b>202</b> | <b>5 326</b> | <b>180</b>    | <b>0</b> | <b>180</b> | <b>9 606</b> | <b>1 334</b> | <b>10 940</b> |
| Caja Municipal de Arequipa                | 7 611          | 1 374         | 8 985          | 0            | 0         | 0            | 0            | 0          | 0            | 0             | 0        | 0          | 0            | 0            | 0             |
| Caja Municipal de Huancayo                | 11 284         | 110           | 11 394         | 0            | 0         | 0            | 0            | 0          | 0            | 0             | 0        | 0          | 0            | 0            | 0             |
| Caja Municipal de Ica                     | 22 890         | 6 884         | 29 775         | 0            | 0         | 0            | 1 663        | 0          | 1 663        | 180           | 0        | 180        | 6 056        | 1 334        | 7 390         |
| Caja Rural Libertadores de Ayacucho       | 8 406          | 835           | 9 241          | 2 506        | 43        | 2 549        | 2 484        | 5          | 2 490        | 0             | 0        | 0          | 2 253        | 0            | 2 253         |
| Caja Rural Señor de Luren                 | 0              | 0             | 0              | 0            | 0         | 0            | 0            | 0          | 0            | 0             | 0        | 0          | 1 296        | 0            | 1 296         |
| Edpyme Proempresa                         | 4 845          | 180           | 5 025          | 548          | 0         | 548          | 976          | 197        | 1 173        | 0             | 0        | 0          | 0            | 0            | 0             |
| Edpyme Efectiva                           | 1 319          | 0             | 1 319          | 0            | 0         | 0            | 0            | 0          | 0            | 0             | 0        | 0          | 0            | 0            | 0             |
| <b>III. EMPRESAS FINANCIERAS</b>          | <b>16 448</b>  | <b>1 505</b>  | <b>17 953</b>  | <b>0</b>     | <b>0</b>  | <b>0</b>     | <b>0</b>     | <b>0</b>   | <b>0</b>     | <b>0</b>      | <b>0</b> | <b>0</b>   | <b>0</b>     | <b>0</b>     | <b>0</b>      |
| Financiera Edyficar                       | 15 773         | 1 505         | 17 278         | 0            | 0         | 0            | 0            | 0          | 0            | 0             | 0        | 0          | 0            | 0            | 0             |
| Financiera Edyficar                       | 675            | 0             | 675            | 0            | 0         | 0            | 0            | 0          | 0            | 0             | 0        | 0          | 0            | 0            | 0             |
| <b>TOTAL</b>                              | <b>174 642</b> | <b>52 029</b> | <b>226 672</b> | <b>4 073</b> | <b>47</b> | <b>4 120</b> | <b>5 124</b> | <b>202</b> | <b>5 326</b> | <b>180</b>    | <b>0</b> | <b>180</b> | <b>9 606</b> | <b>1 334</b> | <b>10 940</b> |

\* Financiera Edyficar a partir de abril de 2008

FUENTE: SUPERINTENDENCIA DE BANCA Y SEGUROS - SBS

ELABORACIÓN: BCRP. Sucursal Huancayo. Departamento de Estudios Económicos.

ANEXO 21

**AYACUCHO: CARTERA PESADA DEL SISTEMA FINANCIERO  
(En porcentajes)**

| ENTIDADES FINANCIERAS                     | 2007       |            |            |            | 2008       |            |            |            |            |            |            |            |            |
|---|------------|------------|------------|------------|------------|------------|------------|------------|------------|------------|------------|------------|------------|
|   | Sep        | Oct        | Nov        | Dic        | Ene        | Feb        | Mar        | Abr        | May        | Jun        | Jul        | Ago        | Sep        |
| <b>I. EMPRESAS BANCARIAS</b>              | <b>0,9</b> | <b>0,9</b> | <b>0,8</b> | <b>1,0</b> | <b>0,9</b> | <b>0,8</b> | <b>0,9</b> | <b>0,8</b> | <b>0,7</b> | <b>0,8</b> | <b>0,8</b> | <b>0,6</b> | <b>0,8</b> |
| Crédito                                   | 0,1        | 0,1        | 0,1        | 0,1        | 0,0        | 0,0        | 0,0        | 0,0        | 0,0        | 0,0        | 0,0        | 0,0        | 0,0        |
| Interbank                                 | 1,5        | 1,5        | 1,5        | 1,5        | 2,3        | 2,2        | 2,1        | 1,9        | 1,8        | 1,7        | 2,0        | 1,2        | 2,3        |
| Continental                               | 0,0        | 0,0        | 0,0        | 0,0        | 0,0        | 0,0        | 0,0        | 0,0        | 0,0        | 0,0        | 0,0        | 0,0        | 0,0        |
| Trabajo                                   | 3,6        | 3,4        | 2,4        | 2,4        | 2,1        | 1,8        | 2,0        | 2,2        | 2,0        | 2,3        | 2,4        | 2,6        | 2,8        |
| <b>II. INSTITUCIONES DE MICROFINANZAS</b> | <b>4,6</b> | <b>5,0</b> | <b>4,6</b> | <b>4,2</b> | <b>4,2</b> | <b>4,2</b> | <b>4,5</b> | <b>4,2</b> | <b>4,0</b> | <b>4,2</b> | <b>4,0</b> | <b>4,4</b> | <b>4,0</b> |
| Caja Municipal de Arequipa                | 0,0        | 2,1        | 1,9        | 1,9        | 2,3        | 2,4        | 2,7        | 3,0        | 3,4        | 2,8        | 3,3        | 3,7        | 4,1        |
| Caja Municipal de Huancayo                | -          | -          | -          | -          | -          | -          | -          | -          | -          | -          | -          | -          | -          |
| Caja Municipal de Ica                     | 4,0        | 4,2        | 4,2        | 3,8        | 4,0        | 4,0        | 4,2        | 3,8        | 3,7        | 3,9        | 4,0        | 4,2        | 3,4        |
| Caja Rural Libertadores de Ayacucho       | 8,0        | 9,2        | 8,5        | 8,0        | 7,7        | 7,4        | 8,2        | 8,2        | 7,8        | 8,5        | 7,7        | 9,4        | 9,3        |
| Caja Rural Señor de Luren                 | 1,6        | 0,8        | 0,8        | 1,4        | 0,9        | 1,9        | 2,7        | 0,4        | 1,3        | 2,1        | 2,1        | 2,4        | 2,3        |
| Edpyme Proempresa                         | 2,8        | 2,9        | 2,8        | 2,6        | 2,7        | 2,5        | 2,6        | 3,0        | 3,2        | 4,0        | 3,5        | 3,3        | 3,9        |
| Edpyme Efectiva                           | 4,0        | 3,1        | 3,9        | 4,4        | 2,7        | 4,8        | 5,4        | 4,0        | 3,9        | 4,5        | 4,0        | 5,0        | 3,7        |
| <b>III. EMPRESAS FINANCIERAS</b>          | <b>4,1</b> | <b>3,4</b> | <b>2,4</b> | <b>2,4</b> | <b>2,6</b> | <b>3,2</b> | <b>3,9</b> | <b>3,7</b> | <b>3,1</b> | <b>3,4</b> | <b>3,6</b> | <b>3,6</b> | <b>3,3</b> |
| Financiera Edyficar                       | 4,1        | 3,4        | 2,4        | 2,4        | 2,6        | 3,2        | 3,9        | 3,7        | 3,1        | 3,4        | 3,6        | 3,6        | 3,3        |
| Financiera TFC                            | -          | -          | -          | -          | -          | -          | -          | -          | -          | -          | -          | -          | -          |
| <b>TOTAL</b>                              | <b>2,5</b> | <b>2,7</b> | <b>2,5</b> | <b>2,4</b> | <b>2,4</b> | <b>2,3</b> | <b>2,5</b> | <b>2,2</b> | <b>2,1</b> | <b>2,2</b> | <b>2,2</b> | <b>2,2</b> | <b>2,1</b> |

\* Financiera Edyficar a partir de abril de 2008

FUENTE: SUPERINTENDENCIA DE BANCA Y SEGUROS - SBS

ELABORACIÓN: BCRP. Sucursal Huancayo. Departamento de Estudios Económicos.

ANEXO 22

AYACUCHO: MOROSIDAD EN LAS ENTIDADES FINANCIERAS UBICADAS POR PROVINCIAS – SETIEMBRE 2008  
(En porcentajes)

| ENTIDADES FINANCIERAS                     | MOROSIDAD  |            |            |            |            |            |              |     |            |            | TOTAL MORA |            |            |
|---|------------|------------|------------|------------|------------|------------|--------------|-----|------------|------------|------------|------------|------------|
|   | HUAMANGA   |            | HUANTA     |            | LA MAR     |            | PARINACOCHAS |     | LUCANAS    |            | AYACUCHO   |            |            |
|   | M/N        | M/E        | M/N        | M/E        | M/N        | M/E        | M/N          | M/E | M/N        | M/E        | M/N        | M/E        | TOTAL      |
| <b>I. EMPRESAS BANCARIAS</b>              | <b>0,8</b> | <b>0,8</b> | <b>0,0</b> | <b>0,0</b> | -          | -          | -            | -   | -          | -          | <b>0,8</b> | <b>0,8</b> | <b>0,8</b> |
| Crédito                                   | 0,0        | 0,1        | 0,0        | 0,0        | -          | -          | -            | -   | -          | -          | 0,0        | 0,1        | 0,0        |
| Continental                               | 0,0        | 0,0        | -          | -          | -          | -          | -            | -   | -          | -          | 0,0        | 0,0        | 0,0        |
| Interbank                                 | 1,6        | 8,9        | -          | -          | -          | -          | -            | -   | -          | -          | 1,6        | 8,9        | 2,3        |
| Del Trabajo                               | 2,9        | 0,8        | -          | -          | -          | -          | -            | -   | -          | -          | 2,9        | 0,8        | 2,8        |
| <b>II. INSTITUCIONES DE MICROFINANZAS</b> | <b>4,4</b> | <b>5,4</b> | <b>4,7</b> | <b>4,6</b> | <b>0,9</b> | <b>0,0</b> | <b>0,0</b>   | -   | <b>3,7</b> | <b>3,9</b> | <b>4,1</b> | <b>5,1</b> | <b>4,2</b> |
| Caja Municipal de Arequipa                | 4,8        | 0,0        | -          | -          | -          | -          | -            | -   | -          | -          | 4,8        | 0,0        | 4,1        |
| Caja Municipal de Huancayo                | 0,0        | 0,0        | -          | -          | -          | -          | -            | -   | -          | -          | 0,0        | 0,0        | 0,0        |
| Caja Municipal de Ica                     | 3,8        | 2,0        | -          | -          | 0,0        | -          | 0,0          | -   | 4,5        | 3,9        | 3,7        | 2,3        | 3,4        |
| Caja Rural Libertadores de Ayacucho       | 10,8       | 43,9       | 5,7        | 4,6        | 1,8        | 0,0        | -            | -   | 2,9        | -          | 7,4        | 41,7       | 9,3        |
| Caja Rural Señor de Luren                 | -          | -          | -          | -          | -          | -          | -            | -   | 1,3        | -          | 1,3        | -          | 1,3        |
| Edpyme Proempresa                         | 5,4        | 0,0        | 0,0        | -          | 0,0        | 0,0        | -            | -   | -          | -          | 4,1        | 0,0        | 3,9        |
| Edpyme Efectiva                           | 3,7        | -          | -          | -          | -          | -          | -            | -   | -          | -          | 3,7        | -          | 3,7        |
| <b>III. EMPRESAS FINANCIERAS</b>          | <b>3,4</b> | <b>2,1</b> | -          | -          | -          | -          | -            | -   | -          | -          | <b>3,4</b> | <b>2,1</b> | <b>3,3</b> |
| Financiera Edyficar                       | 3,4        | 2,1        | -          | -          | -          | -          | -            | -   | -          | -          | 3,4        | 2,1        | 3,3        |
| Financiera TFC                            | 0,0        | -          | -          | -          | -          | -          | -            | -   | -          | -          | 0,0        | -          | 0,0        |
| <b>TOTAL</b>                              | <b>2,2</b> | <b>1,6</b> | <b>3,5</b> | <b>4,3</b> | <b>0,9</b> | <b>0,0</b> | <b>0,0</b>   | -   | <b>3,7</b> | <b>3,9</b> | <b>2,3</b> | <b>1,7</b> | <b>2,1</b> |

\* Financiera Edyficar a partir de abril de 2008

FUENTE: SUPERINTENDENCIA DE BANCA Y SEGUROS - SBS

ELABORACIÓN: BCRP. Sucursal Huancayo. Departamento de Estudios Económicos.