



BANCO CENTRAL DE RESERVA DEL PERÚ

SUCURSAL HUANCAYO

**SÍNTESIS ECONÓMICA DE AYACUCHO
AGOSTO 2008**

DEPARTAMENTO DE ESTUDIOS ECONÓMICOS

CONTENIDO

RESEÑA INTRODUCTORIA	3
I. ACTIVIDAD PRODUCTIVA Y OTRAS	4
1.1. Producción	4
1.1.1. Producción Agropecuaria	4
1.1.2. Electricidad	9
1.1.3. Producción Minera	10
1.1.4. Construcción	11
1.2. Aspectos Laborales	12
1.3. Turismo	13
II. SECTOR EXTERNO	13
2.1. Exportaciones	13
III. FINANZAS PÚBLICAS	15
3.1. Gobierno Central	15
3.2. Gobierno Regional	16
3.3. Gobierno Local	18
3.4. Sociedad de Beneficencia Pública	19
IV. MONEDA Y CRÉDITO	20
4.1. Depósitos del Sistema Financiero	20
4.2. Crédito del Sistema Financiero	22
4.3. Crédito a la Pequeña y Microempresa	24
V. INFORMACIÓN ESTADÍSTICA	25
Anexo 1: Producción Agropecuaria	26
Anexo 2: Producción Eléctrica	27
Anexo 3: Producción Minera	28
Anexo 4: Ventas de cemento	29
Anexo 5: Empleo Formal Urbano en Empresas de 10 y más Trabajadores en Ayacucho	30
Anexo 6: Arribos por Categorías	31
Anexo 7: Exportaciones por grupo de productos	32
Anexo 8: Exportaciones por bloque económico y países	33
Anexo 9: Ingresos Corrientes del Gobierno Central	34
Anexo 10: Gastos del Gobierno Regional de Ayacucho: Según Naturaleza	35
Anexo 11: Gastos del Gobierno Regional de Ayacucho: Según Naturaleza y Unidad Ejecutora	35
Anexo 12: Gobierno Regional de Ayacucho: Programa de Inversiones	36
Anexo 13: Ingresos de la Municipalidad Provincial de Huamanga	37
Anexo 14: Gastos de la Municipalidad Provincial de Huamanga	37
Anexo 15: Ingresos de la Sociedad de Beneficencia Pública de Ayacucho	38
Anexo 16: Gastos de la Sociedad de Beneficencia Pública de Ayacucho	38
Anexo 17: Depósitos y Obligaciones del Sistema Financiero	39
Anexo 18: Depósitos en las Entidades Financieras Ubicadas por Provincias	40
Anexo 19: Crédito del Sistema Financiero al Sector Privado	41
Anexo 20: Crédito de las Entidades Financieras Ubicadas por Provincias	42
Anexo 21: Cartera Pesada del Sistema Financiero	43
Anexo 22: Morosidad en las Entidades Financieras Ubicadas por Provincias	44

DIRECCIÓN EN INTERNET

<http://www.bcrp.gob.pe>

RESEÑA INTRODUCTORIA

El indicador del Valor Bruto de Producción (VBP) de la Región Ayacucho cayó 2,6 por ciento con relación a agosto de 2007, por la contracción de los sectores de electricidad (11,2 por ciento), minero (1,6 por ciento) y construcción (18,8 por ciento), compensado parcialmente por la expansión del sector agropecuario (3,3 por ciento). De otro lado, en lo que va del año dicho indicador creció en 16,6 por ciento.

La mayor producción agropecuaria se sustentó en el desempeño positivo de los subsectores agrícola (12,7 por ciento) y pecuario (1,0 por ciento).

La minería disminuyó (1,6 por ciento), como resultado de la menor extracción de oro, zinc y cobre.

La generación eléctrica de la región, retrocedió 11,2 por ciento, influida por la menor producción hidroeléctrica.

La actividad turística mejoró en 5,9 por ciento, debido al mayor flujo de visitantes nacionales (4,9 por ciento) y extranjeras (37,3 por ciento).

El empleo en la ciudad de Ayacucho, creció 2,4 por ciento respecto al mes anterior, por la mayor toma de mano de obra del sector servicios, especialmente de las empresas de intermediación laboral para efectuar labores de construcción.

Las exportaciones de la región totalizaron US\$ 3,8 millones, nivel inferior en 41,2

por ciento a las de agosto de 2007, explicado por las menores ventas de productos tradicionales, principalmente mineros, pese a los mayores embarques de las no tradicionales.

Los ingresos recaudados por el Gobierno Central sumaron S/. 2,4 millones, superior en 113,4 por ciento a agosto del año pasado, sustentado por las mayores captaciones de IGV (214,8 por ciento) e Impuesto a la Renta (95,3 por ciento), en ambos casos por el dinamismo de la actividad comercial.

La ejecución de gastos del Gobierno Regional de Ayacucho, cayó en 11,8 por ciento respecto a agosto del año pasado, situándose en S/. 41,8 millones, por los menores egresos corrientes (1,5 por ciento) y de capital (31,8 por ciento).

El sistema financiero mantuvo su dinamismo, registrándose incrementos tanto en depósitos como en préstamos (14,4 y 67,7 por ciento, respectivamente), con relación a agosto de 2007. Los depósitos alcanzaron un saldo de S/. 165,7 millones y los créditos totalizaron S/. 226,2 millones. En cuanto a la participación en el mercado financiero, el Banco de Crédito lideró en depósitos y colocaciones (31,3 por ciento en ambos casos).

Respecto a la mora, denotó una mejora sustantiva al alcanzar un ratio de 2,2 por ciento, inferior en 0,4 puntos porcentuales a lo registrado en agosto del año pasado.

I. ACTIVIDAD PRODUCTIVA

1.1 Producción

El indicador del Valor Bruto de Producción (VBP) en la Región Ayacucho cayó 2,6 por ciento respecto a agosto de 2007, explicado por la contracción de los sectores electricidad (11,2 por ciento), minería (1,6 por ciento) y construcción (18,8 por ciento), aunque contrarrestado

parcialmente por el incremento del sector agropecuario (3,3 por ciento).

En lo que va del año, el VBP acumulado aumentó 16,6 por ciento, impulsado por el crecimiento de los sectores agropecuario, minería y construcción.

CUADRO Nº 1
VALOR BRUTO DE PRODUCCIÓN
(Variación real 1/)

	AGOSTO	ENERO – AGOSTO
	2008	2008
Agropecuario	3,3	17,7
Electricidad	-11,2	-4,9
Minería	-1,6	21,3
Construcción	-18,8	13,0
VBP	-2,6	16,6

1/ Respecto al mismo mes o período del año anterior, a precios de 1994
Elaboración: BCRP, Sucursal Huancayo. Dpto. de Estudios Económicos

1.1.1 Producción Agropecuaria

La producción agropecuaria fue superior en 3,3 por ciento, debido al comportamiento positivo que observaron los subsectores agrícola (12,7 por ciento) y pecuario (1,0 por ciento).

Entre enero y agosto, el sector se expandió en 17,7 por ciento, sustentado en el desenvolvimiento favorable de la actividad agrícola (24,9 por ciento) y pecuaria (6,2 por ciento).

GRÁFICO Nº 1
VALOR BRUTO DE PRODUCCIÓN AGROPECUARIA
(Variación real 1/)

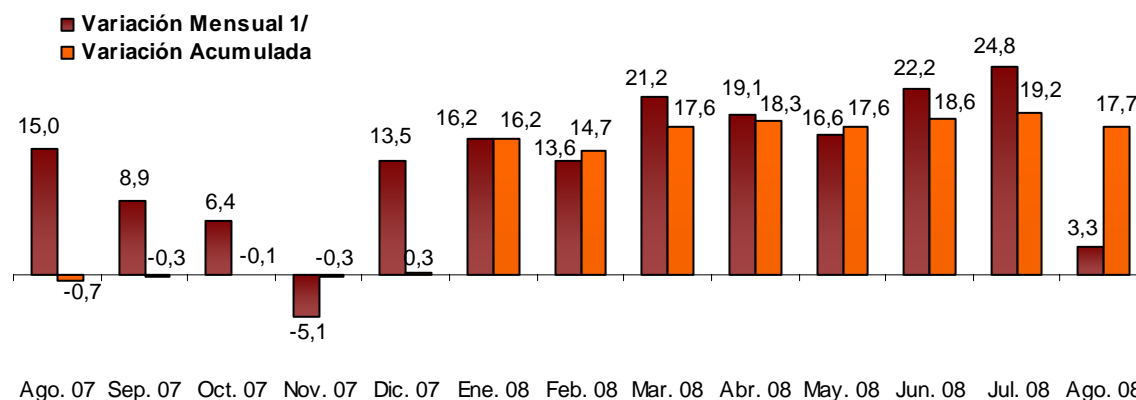

1/ Respecto a similar mes del año anterior.

ELABORACIÓN: BCRP, Sucursal Huancayo. Departamento de Estudios Económicos

CUADRO N° 2
VALOR BRUTO DE PRODUCCIÓN AGROPECUARIO
(Variación real 1/)

SUB-SECTOR	AGOSTO		ENERO – AGOSTO	
	2007	2008	2007	2008
Agrícola	6,1	12,7	-1,9	24,9
Pecuario	17,5	1,0	1,2	6,2
Sector Agropecuario	15,0	3,3	-0,7	17,7

1/ Respecto al mismo mes o periodo del año anterior

FUENTE: Ministerio de Agricultura – Ayacucho

ELABORACIÓN: BCRP, Sucursal Huancayo. Departamento de Estudios Económicos

La actividad agrícola creció 12,7 por ciento respecto a agosto de 2007, sustentado en el aumento de las áreas cosechadas y mejores rendimientos, así como por condiciones climáticas favorables. Sobresalieron, cebada (228,2 por ciento), trigo (284,1 por ciento) y yuca (30,7 por ciento). Es de precisar que, las mayores cosechas devienen, de un retraso en las siembras debido a la escasez de precipitaciones pluviales.

Similar fue el comportamiento, en lo que va del año, al expandirse en 24,9 por ciento, resultado en el que incidió el buen desempeño climatológico que benefició al

normal desarrollo fenológico de los cultivos, a lo que se suma el apoyo del MINAG mediante la dotación de fertilizantes y asistencia técnica a los productores afectados por una helada en febrero del año pasado.

Destacaron, papa (47,9 por ciento) por mayores cosechas y mejores rendimientos; olluco (63,3 por ciento) por aumento de cosechas, motivado por los buenos precios pagados en Lima; y arveja grano verde (18,5 por ciento) por los buenos precios cotizados en los mercados de Ica y lima.

CUADRO N° 3
PRODUCCIÓN DE PRINCIPALES PRODUCTOS AGRÍCOLAS 1/
(EN TM)

CULTIVOS	AGOSTO			ENERO – AGOSTO		
	2007	2008	Var. %	2007	2008	Var. %
Arveja grano seco	1	0	- 100,0	2 822	3 440	21,9
Arveja grano verde	128	101	- 21,1	2 321	2 751	18,5
Avena forrajera	0	0	-	18 974	23 042	21,4
Cacao	519	468	- 9,8	5 954	5 851	- 1,7
Café	137	95	- 30,7	4 435	4 657	5,0
Cebada grano	158	519	228,2	10 310	13 155	27,6
Haba grano seco	0	0	-	3 998	5 321	33,1
Maíz amiláceo	0	0	-	13 912	15 814	13,7
Maíz choclo	0	35	-	6 161	6 262	1,6
Oca	0	0	-	3 755	6 085	62,0
Olluco	0	0	-	6 711	10 961	63,3
Papa	68	0	- 100,0	165 223	244 311	47,9
Trigo	84	323	284,1	9 028	9 505	5,3
Tuna	30	31	3,3	13 775	12 624	- 8,4
Yuca	597	780	30,7	5 223	6 496	24,4

1/ Cifras Preliminares

FUENTE: Ministerio de Agricultura – Ayacucho

ELABORACIÓN: BCRP, Sucursal Huancayo. Departamento de Estudios Económicos

GRÁFICO N° 2
VALOR BRUTO DE PRODUCCIÓN AGRÍCOLA
(Variación real 1/)

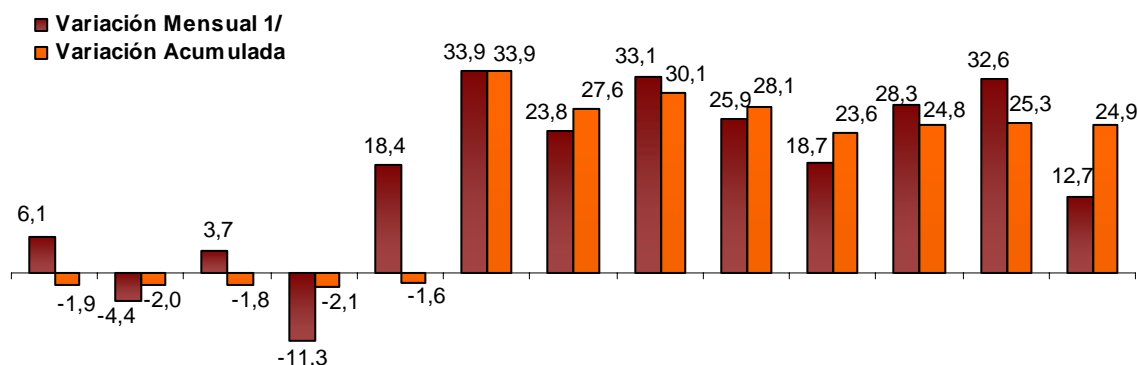

Ago. 07 Sep. 07 Oct. 07 Nov. 07 Dic. 07 Ene. 08 Feb. 08 Mar. 08 Abr. 08 May. 08 Jun. 08 Jul. 08 Ago. 08

1/ Respecto a similar mes del año anterior.

ELABORACIÓN: BCRP, Sucursal Huancayo. Departamento de Estudios Económicos

GRÁFICO N° 3
PARTICIPACIÓN EN EL VBP AGRÍCOLA
(Enero - Agosto 2008/)

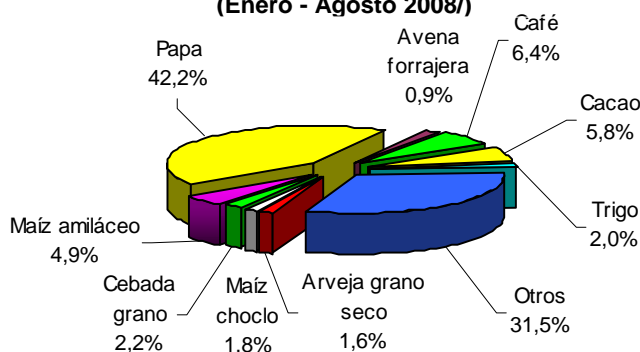

ELABORACIÓN: BCRP, Sucursal Huancayo. Departamento de Estudios Económicos

CUADRO N° 4
PRECIOS EN CHACRA DE PRINCIPALES CULTIVOS
(En nuevos soles por Kg.)

CULTIVOS	AGOSTO		Var. %
	2007	2008	
Arveja grano verde	0,84	0,94	11,8
Cacao	4,61	6,03	30,7
Café	4,33	5,13	18,4
Frijol grano seco	1,99	2,35	17,9
Maíz choclo	-	0,81	-
Papa	0,45	0,52	15,6
Trigo	0,83	1,02	23,0

FUENTE: Ministerio de Agricultura – Ayacucho

ELABORACIÓN: BCRP, Sucursal Huancayo. Departamento de Estudios Económicos

GRÁFICO N° 4
PAPA – PRECIOS EN CHACRA
En S/. por kilogramo



GRÁFICO N° 5
ARVEJA GRANO VERDE – PRECIOS EN CHACRA
En S/. por kilogramo



ELABORACIÓN: BCRP, Sucursal Huancayo. Departamento de Estudios Económicos

Siembras

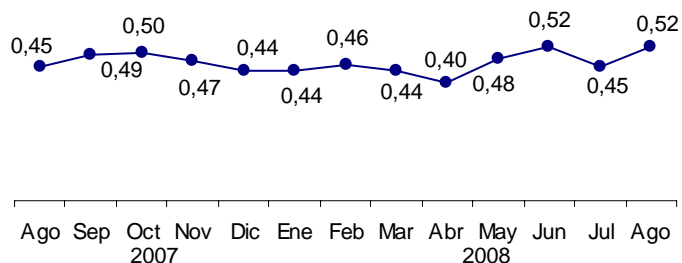
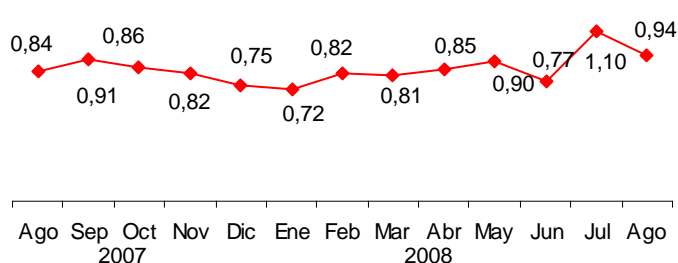
La superficie sembrada instalada fue inferior en 17,8 por ciento respecto a agosto del año pasado, alcanzando 1 517 hectáreas, ante la poca disponibilidad de agua y el incremento del precio de la mano de obra, semillas y fertilizantes, como el fosfato diamónico y urea, cuyas cotizaciones se incrementaron en 122,9 y 75,3 por ciento, situándose una bolsa de 50 Kg. en S/. 214 y S/. 135, respectivamente.

Entre los cultivos que registraron menores instalaciones se encuentran la papa (47,4 por ciento) y yuca (81,9 por ciento). En el primer caso, la alta

participación de los fertilizantes en la estructura de costos, ha originado que parte de las siembras se trasladen a cultivos alternativos como avena, con menor uso de fertilizantes.

En cuanto al comportamiento climático, es de mencionar que, las escasas precipitaciones pluviales también han incidido en el retraso de las siembras.

Cabe resaltar que, estas siembras llamadas de campaña grande, se ejecutaron en zonas de secano, por lo que es vital las precipitaciones pluviales para su ejecución.

**CUADRO N° 5
SUPERFICIE SEMBRADA 1/
(Has)**

CULTIVOS	AGOSTO	
	2007	2008
CULTIVOS TRANSITORIOS	1 836	1 496
Arveja grano seco	2	12
Arveja grano verde	130	142
Cebada grano	13	13
Haba grano seco	57	73
Maíz amiláceo	136	131
Maíz choclo	101	107
Oca	87	60
Olluco	48	63
Papa	534	281
Trigo	6	8
Yuca	105	19
Otros	617	587
CULTIVOS PERMANENTES	9	21
Cacao	0	0
Café	0	0
Tuna	0	0
Otros	9	21
TOTAL	1 845	1 517

1/ Cifras preliminares

FUENTE: Ministerio de Agricultura – Ayacucho

ELABORACIÓN: BCRP, Sucursal Huancayo. Departamento de Estudios Económicos

La actividad pecuaria creció 1,0 por ciento, debido a la producción de carne de ovino (5,8 por ciento), carne de porcino (1,3 por ciento) y leche de vacuno (16,8 por ciento), contrarrestado parcialmente por la menor producción de carne de vacuno, debido a la escasez de pastos naturales ante las pocas precipitaciones pluviales presentadas en la región.

Igualmente, la producción acumulada aumentó 6,2 por ciento con relación a similar lapso del año pasado; resultado en que incidió el incremento de la producción de carne de vacuno (19,4 por ciento) y leche de vacuno (15,2 por ciento).

**CUADRO N° 6
PRODUCCIÓN PECUARIA
(TM.)**

ESPECIES	AGOSTO			ENERO – AGOSTO		
	2007	2008	Var. %	2007	2008	Var. %
Carne de vacuno	1 618,0	1 593,1	-1,5	7 166,1	7 590,7	5,9
Carne de porcino	337,2	341,8	1,3	1 904,2	1 943,5	2,1
Carne de ovino	367,3	388,6	5,8	1 619,7	1 697,0	4,8
Carne de ave	58,4	57,3	-1,7	364,7	345,9	-5,1
Lana de ovino	3,5	6,5	84,5	424,1	317,6	-25,1
Leche de vacuno	1 333,9	1 558,4	16,8	23 228,6	26 353,7	13,5

FUENTE: Ministerio de Agricultura – Ayacucho

ELABORACIÓN: BCRP, Sucursal Huancayo. Dep. De Est. Económicos

**GRÁFICO N° 6
PARTICIPACIÓN EN EL VBP PECUARIO
Enero – Agosto 2008**

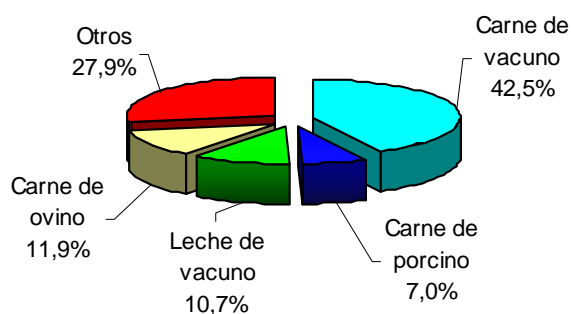

**GRÁFICO N° 7
VALOR BRUTO DE PRODUCCIÓN PECUARIA
(Variación real 1/)**

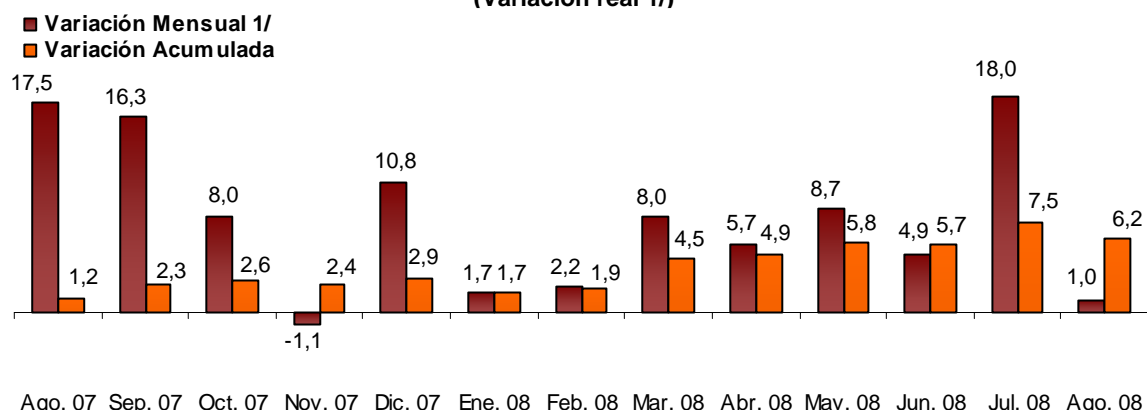

1/ Respecto a similar mes del año anterior.

ELABORACIÓN: BCRP, Sucursal Huancayo. Departamento de Estudios Económicos

1.1.2 Electricidad

La generación eléctrica de la región, disminuyó 11,2 por ciento respecto a agosto del año anterior, influido por la menor producción de la empresa Electrocentro (11,2 por ciento).

De igual modo, en lo que va del año, la generación cayó 4,9 por ciento con relación a igual periodo del año pasado.

**CUADRO N° 7
PRODUCCIÓN DE ELECTRICIDAD 1/
Megavatios Hora (MWH)**

EMPRESA GENERADORA	AGOSTO			ENERO - AGOSTO		
	2007	2008	Var.%	2007	2008	Var.%
Electro Sur Medio	3	3	- 19,0	47	21	-55,2
Electrocentro	1 435	1 274	- 11,2	11 526	10 989	-4,7
TOTAL 1/	1 439	1 277	- 11,2	11 573	11 010	-4,9

1/ Variación en términos reales, a precios de 1994

FUENTE: OSINERGMIN

ELABORACIÓN: BCRP, Sucursal Huancayo. Departamento de Estudios Económicos

**GRÁFICO N° 8
PRODUCCIÓN DE ELECTRICIDAD
(Megavatios Hora)**

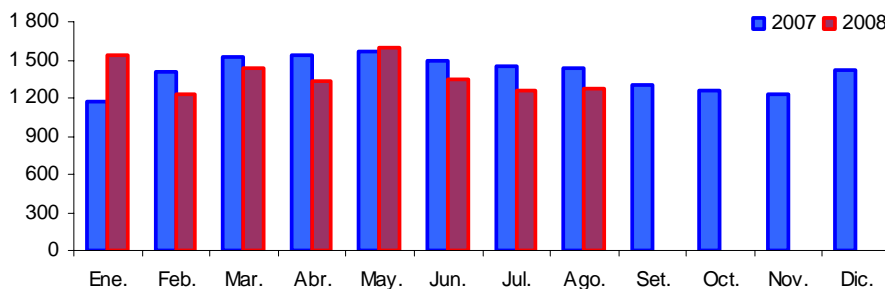

ELABORACIÓN: BCRP, Sucursal Huancayo. Departamento de Estudios Económicos

1.1.3 Producción Minera

La producción minera se contrajo 1,6 por ciento, debido a la menor extracción de oro (47,2 por ciento), zinc (6,9 por ciento) y cobre (25,5 por ciento), contrarrestado parcialmente por la mayor producción de plata (500,2 por ciento) y plomo (3,1 por ciento).

En lo que va del año, la producción aumentó 21,3 por ciento, debido a la mayor extracción de plata (440,7 por ciento) y zinc (5,9 por ciento).

CUADRO N° 8
PRODUCCIÓN MINERA METÁLICA 1/
Contenido Fino

	AGOSTO			ENERO - AGOSTO		
	2007	2008	Var.%	2007	2008	Var.%
Cobre (T.M.F.)	51	38	- 25,5	338	254	-24,9
Oro (KG.F.)	266	140	- 47,2	1 826	1 594	-12,7
Plata (KG.F.)	1 865	11 191	500,2	13 711	74 134	440,7
Plomo (T.M.F.)	523	539	3,1	3 702	4 914	32,7
Zinc (T.M.F.)	1 853	1 725	- 6,9	13 210	13 995	5,9
TOTAL 1/			- 1,6			21,3

1/ Variación en términos reales, a precios de 1994

FUENTE: DGM/DPM/ Estadística Minera.

ELABORACIÓN: BCRP, Sucursal Huancayo. Departamento de Estudios Económicos

GRÁFICO N° 9
VALOR BRUTO DE PRODUCCIÓN MINERA
(Variación real 1/)

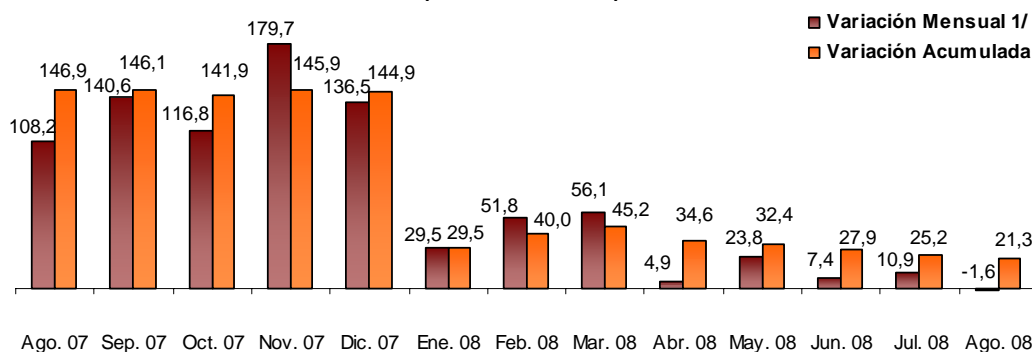

1/ Respecto a similar mes del año anterior.

ELABORACIÓN: BCRP, Sucursal Huancayo. Departamento de Estudios Económicos

Entre enero y agosto, destacaron por su contribución al VBP minero, el oro y el zinc, con una participación de 38,8 y 29,5 por ciento, respectivamente. En el caso del zinc, la única empresa explotadora es la minera Catalina Huanca; mientras que Dynacor del Perú y Minera Laytaruma

sobresalieron en la producción de oro. Cabe mencionar que, en los mercados internacionales, la cotización del oro aumentó 25,9 por ciento, pasando de US\$ 666,0 la onza troy en agosto del año pasado a US\$ 838,3 en similar mes del presente año.

**GRÁFICO N° 10
PARTICIPACIÓN EN EL VBP MINERO
(Enero - Agosto 2008)**

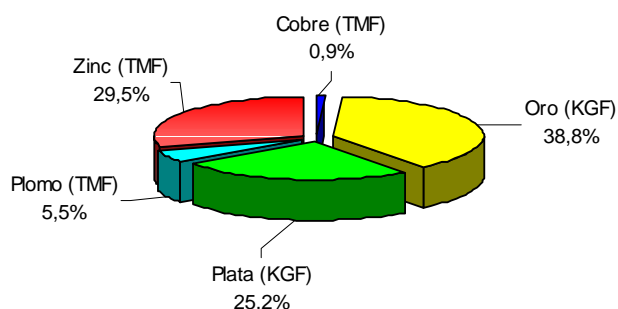

**GRÁFICO N° 11
PRODUCCIÓN DE ORO POR EMPRESAS
(Enero - Agosto 2008)**

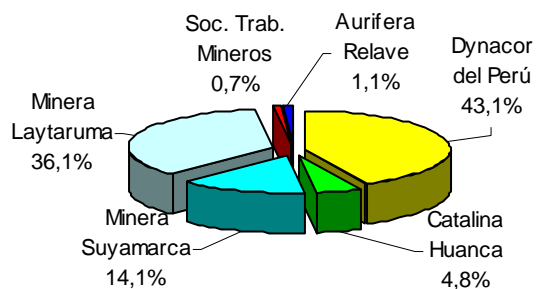

ELABORACIÓN: BCRP, Sucursal Huancayo. Departamento de Estudios Económicos

**GRÁFICO N° 12
PRODUCCIÓN DE ORO Y COTIZACIÓN INTERNACIONAL**

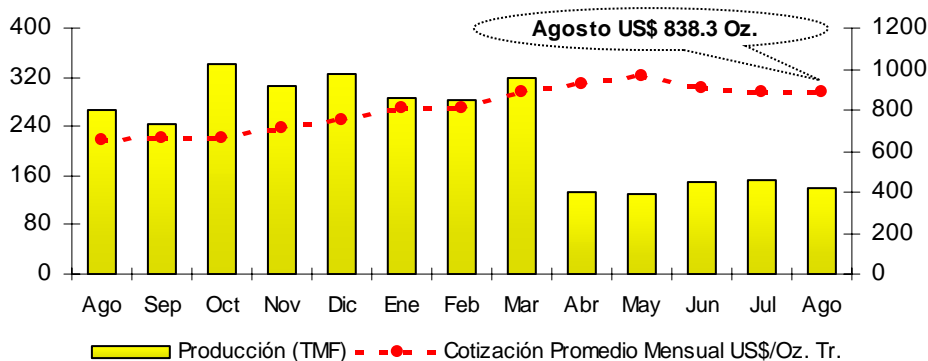

ELABORACIÓN: BCRP, Sucursal Huancayo. Departamento de Estudios Económicos

1.1.4 Construcción

El indicador del sector, medido a través de las ventas de cemento, fue inferior en 18,8 por ciento con relación a agosto del año anterior.

En lo que va del año, el sector aumentó 13,0 por ciento, sustentado principalmente en el dinamismo de la inversión en infraestructura pública así como en el mejoramiento y construcción de viviendas de particulares.

**GRÁFICO N° 13
VENTAS DE CEMENTO
TM**

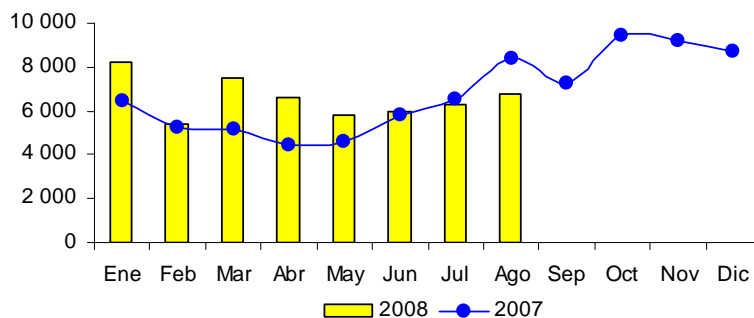

ELABORACIÓN: BCRP, Sucursal Huancayo. Departamento de Estudios Económicos

**CUADRO N° 9
INDICADORES DEL SECTOR CONSTRUCCIÓN 1/**

	AGOSTO			ENERO - AGOSTO		
	2007	2008	Var. %	2007	2008	Var. %
Ventas de cemento (TM)	8 350	6 782	-18,8	46 555	52 599	13,0
SECTOR 1/			-18,8			13,0

1/ Variación en términos reales, a precios de 1994

FUENTE: Cemento Andino.

ELABORACIÓN: BCRP, Sucursal Huancayo. Departamento de Estudios Económicos

1.2 Aspectos Laborales

El empleo mensual en la ciudad de Ayacucho, creció 2,4 por ciento respecto al mes anterior, debido a la mayor toma de mano de obra del sector servicios (3,0 por ciento), especialmente de las empresas de intermediación laboral para efectuar labores de construcción. De otro lado, el

sector de transporte y comunicaciones observó una contracción de 10,5 por ciento, debido a que en julio, se contrató personal de manera temporal con ocasión de la mayor afluencia turística por fiestas patrias.

**GRAFICO N° 14
AYACUCHO: EMPLEO FORMAL URBANO EN EMPRESAS DE 10 A MÁS
TRABAJADORES 1/**

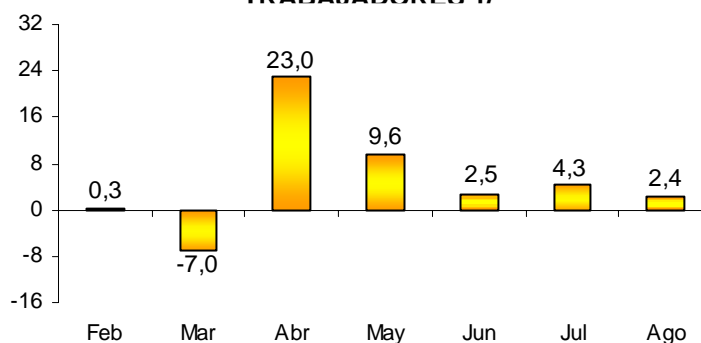

1/ Variación mensual respecto al mes anterior.

FUENTE: MTPE

ELABORACIÓN: BCRP, Sucursal Huancayo. Departamento de Estudios Económicos

**CUADRO N° 10
AYACUCHO: DISTRIBUCIÓN Y VARIACIÓN DEL EMPLEO SEGÚN SECTORES
ECONÓMICOS, AGOSTO 2008**

SECTOR ECONÓMICO	DISTRIBUCIÓN PORCENTUAL 1/	VAR. % MENSUAL 2/
Extractivo	-	-
Industria	4,0%	2,1
Comercio	7,4%	0,9
Transportes y Comunicaciones	5,2%	-10,5
Servicios	83,4%	3,0
TOTAL	100,0%	2,4

1/ Al mes de agosto de 2008.

2/ Variación del empleo del presente mes respecto al mes anterior.

Nota: El sector Servicios incluye a la sub rama Electricidad, Gas y Agua.

FUENTE: MTPE – DNPEFP

1.3 Turismo

Las visitas turísticas a la región aumentaron 5,9 por ciento con relación a agosto del año anterior, debido a los mayores arribos nacionales (4,9 por ciento) y extranjeros (37,3 por ciento).

De igual modo, las visitas en lo que va del año, crecieron en 5,0 por ciento, sustentado en los arribos nacionales (5,2 por ciento) que contrarrestaron la reducción de las visitas extranjeras (1,6 por ciento).

**CUADRO N° 11
ARRIBOS A ESTABLECIMIENTOS DE HOSPEDAJE**

	AGOSTO			ENERO – AGOSTO		
	2007	2008	Var. %	2007	2008	Var. %
Nacionales	11 285	11 904	4,9	82 992	87 782	5,2
Extranjeros	352	498	37,3	2 580	2 534	-1,6
TOTAL	11 637	12 402	5,9	85 572	90 316	5,0

FUENTE: Mincetur Ayacucho
ELABORACIÓN: BCRP, Sucursal Huancayo. Departamento de Estudios Económicos

II. SECTOR EXTERNO

2.1 Exportaciones

Las exportaciones de la región totalizaron US\$ 3,8 millones, nivel inferior en 41,2 por ciento con relación a agosto del año anterior, sustentado en las menores ventas de productos tradicionales (62,3 por ciento), primordialmente mineros, debido a que en el presente mes no se registraron exportaciones de plomo, no obstante al embarque de zinc y productos agrícolas como café y cacao.

De otro lado, el valor de los embarques de no tradicionales fueron mayores (77,3 por ciento), por las ventas de tara y

elaborados curtiertes a Europa, Asia y algunos países vecinos como Brasil y Chile.

En el acumulado, las ventas externas fueron superiores en 72,0 por ciento, respecto a similar periodo de 2007, pasando de US\$ 28,4 millones a US\$ 48,9 millones, sustentado en las ventas de tradicionales como cacao, café, cobre, plomo y zinc, y no tradicionales como tara, semillas de tara, fibra de vicuña y elaborados curtiertes.

**GRÁFICO N° 15
ESTRUCTURA DE EXPORTACIONES POR GRUPO DE PRODUCTOS**

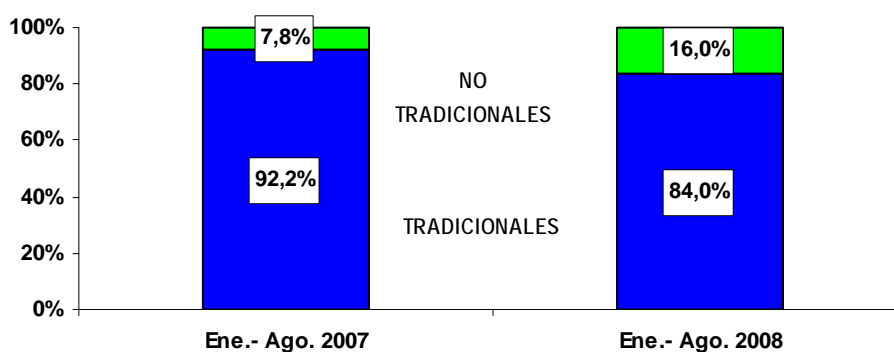

ELABORACIÓN: BCRP, Sucursal Huancayo. Departamento de Estudios Económicos

CUADRO N° 12
EXPORTACIONES POR GRUPO DE PRODUCTOS 1/
(Valor FOB en miles de US\$)

	AGOSTO			ENERO – AGOSTO		
	2007	2008	Var. %	2007	2008	Var. %
PRODUCTOS TRADICIONALES	5 412	2 040	-62,3	26 232	41 089	56,6
Agrícolas	1 478	1 580	6,9	2 718	3 901	43,5
Mineros	3 934	460	-88,3	23 514	37 188	58,2
PRODUCTOS NO TRADICIONALES	966	1 713	77,3	2 210	7 840	254,8
Agropecuarios	190	1 619	753,8	1 394	6 459	363,2
Textil	671	0	-100,0	671	104	-84,5
Químicos	81	95	16,9	117	402	242,8
Otros No Tradicionales 2/	25	0	-100,0	27	875	3194,9
TOTAL	6 378	3 753	-41,2	28 442	48 929	72,0

1/ Información preliminar

2/ Prendas de vestir y otros.

FUENTE: SUNAT. www.sunat.gob.pe

ELABORACIÓN: BCRP, Sucursal Huancayo. Departamento de Estudios Económicos

Respecto a la composición exportable de la región, sobresalió la participación de los productos tradicionales con un 84,0 por ciento entre enero y agosto de 2008, menor a lo registrado en similar lapso del año anterior (92,2 por ciento), debido al impulso que tomaron las exportaciones de productos agrícolas como café, cacao y tara.

En cuanto a destinos de exportación, destacaron en lo que va del año, Korea y China, a los que se embarcaron el 25,4 y 24,7 por ciento de las exportaciones, compuestos principalmente de minerales como zinc y plomo y no tradicionales como tara y semilla de tara.

CUADRO N° 13
PRINCIPALES PAISES DE DESTINO Y PRINCIPAL PRODUCTO EXPORTADO
(Enero - Agosto 2008)

PAÍS	% DEL TOTAL	PRODUCTO
Republica de Korea	25,4	Zinc
China	24,7	Zinc, curtientes, otros, plomo, semillas, tara
Finlandia	22,4	Cobre
Bélgica - Luxemburgo	5,8	Cacao, café, curtientes
Alemania	4,2	Café, curtientes, tara
Estados Unidos	3,0	Café, zinc, semillas, tara
Sudáfrica	2,7	Zinc, tara
Italia	2,3	Curtientes, fibra de vicuña, tara
Otros Países	9,5	Otros
TOTAL	100,0	

FUENTE: SUNAT. www.sunat.gob.pe

ELABORACIÓN: BCRP, Sucursal Huancayo. Departamento de Estudios Económicos

GRÁFICO N° 16
PRINCIPALES DESTINOS DE EXPORTACIÓN
Enero - Agosto 2008

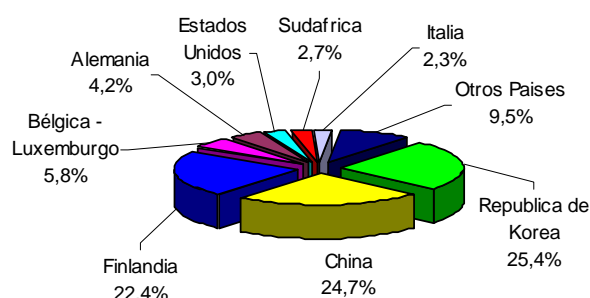

ELABORACIÓN: BCRP, Sucursal Huancayo. Departamento de Estudios Económicos

III. FINANZAS PÚBLICAS

3.1. Gobierno Central

Los ingresos corrientes del Gobierno Central totalizaron S/. 2,4 millones, nivel superior en 113,4 por ciento con relación a agosto del año pasado, como efecto de las mayores captaciones del IGV (214,8 por ciento) e Impuesto a la Renta (95,3 por ciento). En ambos casos, por el dinamismo de la actividad comercial vinculada con el sector construcción,

debido a la ejecución de importantes obras públicas locales y regionales.

Entre enero y agosto, la recaudación acumuló S/. 18,8 millones, mayor en 12,2 por ciento a lo registrado en similar periodo del año anterior, debido principalmente al incremento en la recaudación por Impuesto a la Renta (36,6 por ciento).

CUADRO N° 14
INGRESOS CORRIENTES DEL GOBIERNO CENTRAL
(En miles de nuevos soles)

CONCEPTO	AGOSTO			ENERO - AGOSTO		
	2007	2008	Var. % 1/	2007	2008	Var. % 1/
I. INGRESOS TRIBUTARIOS	1 064	2 426	114,6	15 895	18 815	12,3
1. Impuesto a la Renta	616	1 278	95,3	7 263	10 458	36,6
Personas Naturales	146	349	124,2	2 216	2 801	19,9
Personas Jurídicas	452	871	81,1	4 456	6 516	38,7
Regularización	17	58	222,9	591	1 142	83,2
2. Impuesto a la Importación	0	1	-	0	1	-
3. Impuesto General a las Ventas (IGV)	259	866	214,8	6 832	6 189	- 14,1
Operaciones Internas	259	865	214,4	6 832	6 188	- 14,1
Operaciones Externas	0	1	-	0	1	-
4. Impuesto Selectivo al Consumo (ISC)	5	5	0,5	31	31	- 6,6
5. Otros Ingresos Tributarios	185	277	41,1	1 769	2 136	14,6
6. Devoluciones	0	0	-	- 1	0	-
II. INGRESOS NO TRIBUTARIOS	7	1	- 81,9	39	29	- 27,9
TOTAL	1 071	2 428	113,4	15 934	18 844	12,2

1/ Variación en términos reales

FUENTE: Superintendencia Nacional de Administración Tributaria – SUNAT

ELABORACIÓN: BCRP, Sucursal Huancayo. Departamento de Estudios Económicos

GRÁFICO N° 17

RECAUDACIÓN TRIBUTARIA MENSUAL
(En miles de nuevos soles)

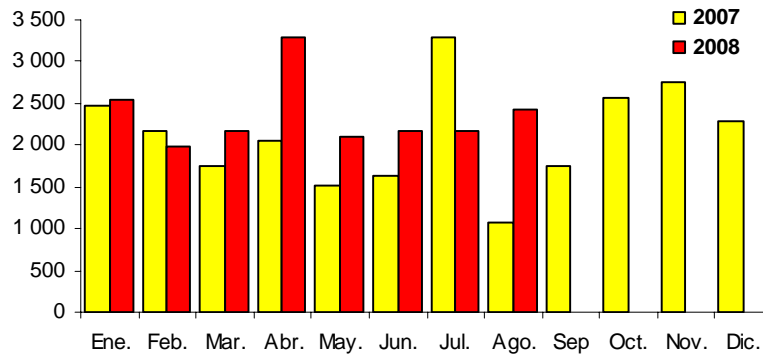

ELABORACION: BCRP, Sucursal Huancayo. Departamento de Estudios Económicos

3.2. Gobierno Regional

El gasto ejecutado por el Gobierno Regional, sumó S/41,8 millones, lo que significó una disminución 11,8 por ciento respecto a agosto del año pasado, como resultado de los menores gastos corrientes (1,5 por ciento) y de capital (31,8 por ciento). En este último caso, las inversiones pasaron de S/ 15,1 millones a S/. 10,8 millones. En la ejecución del

presupuesto mensual, los egresos de capital tuvieron una participación de 26,4 por ciento, porcentaje menor a agosto de 2007 en que alcanzó el 34,1 por ciento.

Entre enero y agosto, los gastos ejecutados disminuyeron 1,8 por ciento, alcanzado S/. 286,3 millones.

CUADRO N° 15
GASTOS DEL GOBIERNO REGIONAL
(En miles de nuevos soles)

	AGOSTO			ENERO – AGOSTO		
	2007	2008	Var. % 1/	2007	2008	Var. % 1/
GASTOS CORRIENTES	29 433	30 801	-1,5	233 159	250 934	2,2
Pers. y Oblig. Sociales	22 862	24 106	-0,8	183 365	193 413	0,2
Obligaciones Previsionales	3 229	3 236	-5,7	27 640	27 819	-4,4
Bienes y Servicios	3 070	3 142	-3,7	19 573	27 307	32,5
Otros Gastos Corrientes	272	316	9,4	2 580	2 395	-11,8
GASTOS DE CAPITAL	15 230	11 039	-31,8	43 720	35 367	-23,2
Inversiones	15 134	10 801	-32,8	42 954	33 329	-26,3
Otros Gastos de Capital	95	238	134,9	767	2 038	152,5
TOTAL	44 663	41 840	-11,8	276 879	286 301	-1,8

1/ Variación en términos reales

FUENTE: Gobierno Regional de Ayacucho

ELABORACIÓN: BCRP, Sucursal Huancayo. Departamento de Estudios Económicos

El financiamiento del gasto mensual, provino principalmente de las transferencias del Gobierno Central (recursos ordinarios) y de las donaciones

y transferencias, los cuales representaron el 86,7 y el 6,2 por ciento del gasto total, respectivamente.

CUADRO N° 16
GASTOS DEL GOBIERNO REGIONAL POR FUENTE DE FINANCIAMIENTO
(En miles de nuevos soles)

FUENTES	AGOSTO			ENERO – AGOSTO		
	2007	2008	Var. % 1/	2007	2008	Var. % 1/
Recursos Ordinarios	40 437	36 264	- 15,6	244 277	257 262	0,0
Canon y Sobrecanon	342	2 487	583,8	3 384	7 360	106,6
Recursos Directamente Recaudados	974	476	- 54,1	6 253	4 010	- 39,1
Donaciones y Transferencias	2 909	2 613	- 15,5	22 965	17 669	- 26,9
TOTAL	44 663	41 840	- 11,8	276 879	286 301	- 1,8

1/ Variación en términos reales

FUENTE: Gobierno Regional de Ayacucho

ELABORACIÓN: BCRP, Sucursal Huancayo. Departamento de Estudios Económicos

Las inversiones ejecutadas por el Gobierno Regional cayeron en 32,8 por ciento con relación a agosto del año pasado, por las menores ejecuciones de obras en sectores como agricultura (88,2 por ciento), y protección y previsión social (85,4 por ciento), no obstante al incremento de energía y recursos minerales (4 322,4 por ciento) y educación y cultura (500,1 por ciento).

En el acumulado, las inversiones disminuyeron 26,3 por ciento, alcanzando S/. 33,3 millones, monto que se destinó principalmente a agricultura, en obras como el proyecto de irrigación Río Cachi y la construcción del canal de irrigación Angascocha – Chumpi - Yaurihuirí; energía y recursos minerales, en proyectos de electrificación rural; y transportes en la construcción de la carretera San José - Chaimacota y del Terminal Terrestre Interdepartamental.

CUADRO N° 17
INVERSIÓN DEL GOBIERNO REGIONAL POR SECTORES
(En miles de nuevos soles)

SECTORES	AGOSTO			ENERO – AGOSTO		
	2007	2008	Var. % 1/	2007	2008	Var. % 1/
Administración y Planeamiento	188	420	110,8	1 126	1 716	44,7
Agraria	12 404	1 554	- 88,2	18 547	8 707	- 55,4
Protección y Previsión Social	228	35	- 85,4	868	55	- 93,9
Defensa y Seguridad Nacional	0	663	-	0	1 949	-
Educación y Cultura	329	2 097	500,1	2 235	3 592	52,7
Energía y Recursos Minerales	46	2 162	4 322,4	2 589	3 510	28,8
Industria, Comercio y Servicios	176	12	- 93,7	291	163	- 46,9
Pesca	0	0	-	0	0	-
Salud y Saneamiento	9	77	679,3	258	962	253,4
Trabajo	0	0	-	0	0	-
Transportes	1 754	3 780	102,8	17 039	12 675	- 29,3
Vivienda y Desarrollo Urbano	0	0	-	0	0	-
TOTAL	15 134	10 801	- 32,8	42 954	33 329	- 26,3

1/ variación en términos reales

FUENTE: Gobierno Regional de Ayacucho

ELABORACIÓN: BCRP, Sucursal Huancayo. Departamento de Estudios Económicos

GRÁFICO N° 18

DISTRIBUCIÓN DE LA INVERSIÓN DEL GOBIERNO REGIONAL
Enero - Agosto 2008

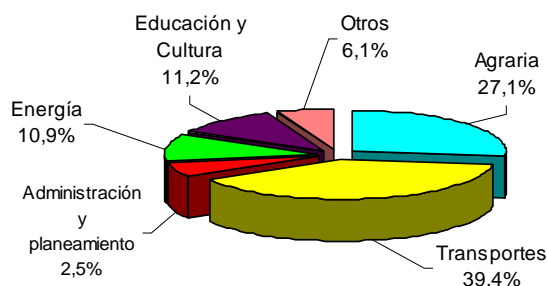

ELABORACIÓN: BCRP, Sucursal Huancayo. Departamento de Estudios Económicos

3.3. Gobierno Local

Los ingresos de la Municipalidad Provincial de Huamanga totalizaron S/. 4,4 millones, nivel superior 100,4 por ciento respecto a agosto de 2007, por los mayores ingresos corrientes (21,5 por ciento), por concepto de rentas de la propiedad (240,9 por ciento), así como de

transferencias del gobierno central (78,5 por ciento).

Asimismo, en lo que va del año, los ingresos totales registraron un aumento de 44,4 por ciento por mayores transferencias centrales (61,8 por ciento).

CUADRO N° 18
INGRESOS DE LA MUNICIPALIDAD PROVINCIAL DE HUAMANGA
(En miles de nuevos soles)

	AGOSTO			ENERO - AGOSTO		
	2007	2008	Var. % 1/	2007	2008	Var. % 1/
INGRESOS CORRIENTES	708	1 820	141,9	6 363	8 870	32,3
Impuestos	141	305	104,5	1 022	1 668	54,8
Tasas	201	366	71,2	2 068	2 426	11,3
Contribuciones	0	0	-	0	0	-
Venta de Bienes	1	1	- 43,7	7	11	52,6
Prestación de Servicios	40	32	- 23,6	402	348	- 17,9
Rentas de la Propiedad	278	1 008	240,9	2 550	3 840	42,9
Multas, Sanciones	46	106	117,2	302	571	79,4
Otros Ingresos Corrientes	1	1	- 18,4	11	5	- 57,5
INGRESOS DE CAPITAL	0	0	-	0	0	-
Venta de Activos	0	0	-	0	0	-
TRANSFERENCIAS	1 339	2 540	78,5	9 605	16 381	61,8
Transferencias	1 339	2 540	78,5	9 605	16 381	61,8
FINANCIAMIENTO	0	0	-	3 268	4 019	16,7
Saldos del Balance	0	0	-	3 268	4 019	16,7
TOTAL	2 047	4 360	100,4	19 235	29 270	44,4

1/ Variación en términos reales

FUENTE: Municipalidad Provincial de Huamanga

ELABORACIÓN: BCRP, Sucursal Huancayo. Departamento de Estudios Económicos

Los gastos de la Municipalidad Provincial de Huamanga se incrementaron 19,8 por ciento respecto a lo ejecutado en agosto de 2007, pasando de S/. 1,6 millones a

S/. 2,0 millones, por el crecimiento de los pagos por personal y obligaciones (1 160,4 por ciento).

CUADRO N° 19
GASTOS DE LA MUNICIPALIDAD PROVINCIAL DE HUAMANGA
(En miles de nuevos soles)

	AGOSTO			ENERO - AGOSTO		
	2007	2008	Var. % 1/	2007	2008	Var. % 1/
GASTOS CORRIENTES	693	943	28,1	6 888	8 265	13,8
Personal y Obligaciones Sociales	34	450	1 160,4	3 126	3 497	6,1
Obligaciones Previsionales	67	71	0,4	536	559	- 1,0
Bienes y Servicios	562	393	- 34,2	2 914	3 848	25,3
Otros Gastos Corrientes	31	30	- 9,6	313	360	9,2
GASTOS DE CAPITAL	884	1 057	12,6	3 937	13 477	224,8
Inversiones	871	1 028	11,1	3 834	12 509	209,6
Otros Gastos de Capital	13	29	116,9	103	968	790,6
SERVICIOS DE LA DEUDA	19	17	- 14,6	152	137	- 14,6
Intereses y Cargos de la Deuda	2	1	- 55,9	16	8	- 50,8
Amortización de la Deuda	17	16	- 10,3	136	128	- 10,3
TOTAL	1 595	2 018	19,0	10 977	21 878	89,1

1/ Variación en términos reales

FUENTE: Municipalidad Provincial de Huamanga

ELABORACIÓN: BCRP, Sucursal Huancayo. Departamento de Estudios Económicos

3.4. Sociedad de Beneficencia Pública

Los ingresos de la Sociedad de Beneficencia cayeron en 37,2 por ciento respecto a lo registrado en agosto de 2007, debido a los menores ingresos por concepto de rentas de la propiedad (72,8

por ciento).

Del mismo modo, entre enero y agosto, los ingresos disminuyeron en 16,0 por ciento.

CUADRO N° 20
INGRESOS DE LA SOCIEDAD DE BENEFICENCIA PÚBLICA
(En miles de nuevos soles)

	AGOSTO			ENERO - AGOSTO		
	2007	2008	Var. % 1/	2007	2008	Var. % 1/
INGRESOS CORRIENTES	94	70	-29,8	712	759	1,1
Tasas	60	60	-	575	601	-0,9
Venta de Bienes	0	0	-	0	0	-
Prestación de Servicios	4	0	-89,4	32	4	-88,5
Rentas de la Propiedad	30	9	-72,8	101	148	38,8
Otros Ingresos Corrientes	0	1	119,7	3	6	65,6
INGRESOS DE CAPITAL	11	0	-100,0	88	59	-36,7
Venta de Activos	0	0	-	0	0	-
Transferencias	11	0	-100,0	88	59	-36,7
SALDOS DE BALANCE	0	0	-	123	0	-100,0
TOTAL	105	70	-37,2	922	817	-16,0

1/ Variación en términos reales

FUENTE: Sociedad de Beneficencia de Ayacucho

ELABORACIÓN: BCRP, Sucursal Huancayo. Departamento de Estudios Económicos

Los egresos fueron inferiores en 49,6 por ciento, por la disminución de gastos por concepto de bienes y servicios (39,1 por ciento) e inversiones (96,4 por ciento).

De forma similar, en lo que va del año, los gastos se contrajeron en 20,1 por ciento, como efecto de los menores egresos corrientes (6,4 por ciento) y de capital (78,3 por ciento).

CUADRO N° 21
GASTOS DE LA SOCIEDAD DE BENEFICENCIA PÚBLICA
(En miles de nuevos soles)

	AGOSTO			ENERO - AGOSTO		
	2007	2008	Var. % 1/	2007	2008	Var. % 1/
GASTOS CORRIENTES	84	67	-25,2	627	619	-6,4
Pers. y Oblig. Sociales	42	42	-5,9	331	339	-2,8
Obligaciones Previsionales	1	1	16,6	10	7	-35,5
Bienes y Servicios	28	18	-39,1	205	203	-5,8
Otros Gastos Corrientes	13	5	-61,8	81	69	-19,3
GASTOS DE CAPITAL	44	2	-96,4	147	34	-78,3
Inversiones	44	2	-96,4	147	33	-78,6
Otros Gastos de Capital	0	0	-	0	0	-
TOTAL	128	69	-49,6	774	652	-20,1

1/ Variación en términos reales

FUENTE: Sociedad de Beneficencia de Ayacucho

ELABORACIÓN: BCRP, Sucursal Huancayo. Departamento de Estudios Económicos

IV. MONEDA Y CRÉDITO

4.1. Depósitos del Sistema Financiero

Los depósitos en el sistema financiero totalizaron S/. 165,7 millones, saldo superior en 14,4 por ciento a lo registrado en agosto de 2007. Dicha expansión se sustentó en los mayores depósitos en moneda nacional (38,0 por ciento); no obstante que los de moneda extranjera disminuyeran notablemente (22,0 por ciento

Según modalidades de captación, los depósitos a la vista, ahorro y a plazo, crecieron en 47,3, 5,8 y 17,2 por ciento, respectivamente.

En cuanto a la participación en el mercado financiero, el Banco de Crédito lideró con 31,3 por ciento, seguido de Interbank con 24,8 por ciento.

CUADRO N° 22
DEPÓSITOS DEL SISTEMA FINANCIERO
(Saldo en miles de nuevos soles)

	AGOSTO		
	2007	2008	Var. % 1/
Empresas Bancarias	88 479	106 388	13,1
Empresas Financieras 2/	0	0	-
Instituciones de Microfinanzas	47 770	59 285	16,8
Cajas municipales	26 281	33 197	18,9
Cajas rurales	21 489	26 088	14,2
Edpymes	0	0	-
TOTAL	136 249	165 673	14,4
En M/N	82 751	121 325	38,0
En M/E	53 497	44 347	-22,0

1/ Variación en valores reales

2/ Financiera Edyficar a partir de abril de 2008

FUENTE: Superintendencia de Banca y Seguros (SBS)

ELABORACIÓN: BCRP, Sucursal Huancayo. Departamento de Estudios Económicos

CUADRO N° 23
PARTICIPACIÓN EN LOS DEPÓSITOS
(En %)

ENTIDAD	AGOSTO		
	Miles de S/.	Mes	Acumulado
Banco de Crédito	51 922	31,3%	31,3%
Interbank	41 088	24,8%	56,1%
Caja Municipal de Ica	31 069	18,8%	74,9%
Caja Rural Libertadores de Ayacucho	26 088	15,7%	90,6%
Banco Continental	9 984	6,0%	96,7%
Banco del Trabajo	3 394	2,0%	98,7%
Caja Municipal de Arequipa	928	0,6%	99,3%
Caja Municipal de Huancayo	1 199	0,7%	100,0%
TOTAL	165 673	100,0%	

FUENTE: Superintendencia de Banca y Seguros (SBS)

ELABORACIÓN: BCRP, Sucursal Huancayo. Departamento de Estudios Económicos

GRÁFICO N° 19
DEPÓSITOS Y COLOCACIONES EN MILES DE NUEVOS SOLES
(En miles de nuevos soles)

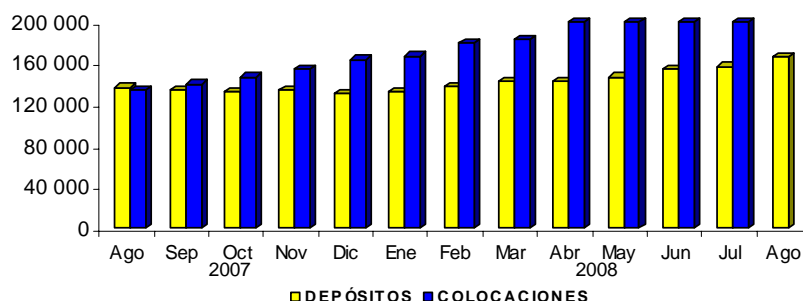

ELABORACIÓN: BCRP, Sucursal Huancayo. Departamento de Estudios Económicos

4.2. Crédito del Sistema Financiero

El crédito al sector privado, continuó expandiéndose y registró un saldo de S/. 237,7 millones, nivel superior en 67,7 por ciento a lo registrado en agosto de 2007

Por tipo de moneda, crecieron los créditos en nuevos soles (70,6 por ciento) y dólares (57,9 por ciento).

Según instituciones, las colocaciones de

las empresas bancarias mostraron un mejor desenvolvimiento con relación a agosto del año pasado, aumentando su participación en el mercado en 1,7 puntos porcentuales, situándose en 58,5 por ciento.

En cuanto a la participación en el mercado de préstamos, el Banco de Crédito y la CMAC Ica lideraron las colocaciones con un 31,3 y 16,0 por ciento, cada una.

CUADRO N° 24
CRÉDITOS DEL SISTEMA FINANCIERO
(Saldo en miles de nuevos soles)

	AGOSTO		
	2007	2008	Var. % 1/
Empresas Bancarias	75 756	139 051	72,7
Empresas Financieras 2/	7 155	16 668	119,2
Instituciones de Microfinanzas	50 529	82 029	52,8
Cajas municipales	30 450	56 898	75,8
Cajas rurales	15 560	17 727	7,2
Edpymes	4 519	7 404	54,2
TOTAL	133 441	237 748	67,7
En M/N	102 910	186 530	70,6
En M/E	30 531	51 217	57,9

1/ Variación en valores reales

2/ Financiera Edyficar a partir de abril de 2008

FUENTE: Superintendencia de Banca y Seguros (SBS)

ELABORACIÓN: BCRP, Sucursal Huancayo. Departamento de Estudios Económicos

CUADRO N° 25
PARTICIPACIÓN EN LOS CRÉDITOS
(En %)

ENTIDAD	AGOSTO		
	Miles de S/.	Mes	Acumulado
Banco de Crédito	74 440	31,3%	31,3%
Caja Municipal de Ica	38 071	16,0%	47,3%
Interbank	33 169	14,0%	61,3%
Banco Continental	17 986	7,6%	68,8%
Caja Rural Libertadores de Ayacucho	16 277	6,8%	75,7%
Financiera Edyficar	15 986	6,7%	82,4%
Banco del Trabajo	13 456	5,7%	88,1%
Caja Municipal de Huancayo	10 145	4,3%	92,3%
Caja Municipal de Arequipa	8 682	3,7%	96,0%
Edpyme Proempresa	6 192	2,6%	98,6%
Caja Rural Señor de Luren	1 450	0,6%	99,2%
Edpyme Efectiva	1 212	0,5%	99,7%
Financiera TFC	682	0,3%	100,0%
TOTAL	237 748	100,0%	

1/ Financiera Edyficar a partir de abril de 2008

FUENTE: Superintendencia de Banca y Seguros (SBS)

ELABORACIÓN: BCRP, Sucursal Huancayo. Departamento de Estudios Económicos

La morosidad fue 2,2 por ciento, inferior en 0,4 puntos porcentuales respecto a agosto del año pasado, explicado por el aumento más que proporcional de las colocaciones brutas (67,7 por ciento) frente a los créditos vencidos y en cobranza judicial (35,8 por ciento).

Por tipo de moneda, la morosidad de los créditos en dólares disminuyó 0,8 puntos porcentuales, situándose en 2,3 por ciento,

Según entidades, las empresas bancarias mostraron el más bajo índice de morosidad con un ratio de 0,6 por ciento.

CUADRO N° 26
MOROSIDAD DEL SISTEMA FINANCIERO 1/
(En % de las colocaciones brutas)

	AGOSTO		
	2007	2008	Var.
Empresas Bancarias	0,9	0,6	-0,2
Empresas Financieras 2/	4,0	3,6	-0,5
Instituciones de Microfinanzas	5,1	4,4	-0,7
Cajas municipales	4,7	3,4	-1,2
Cajas rurales	7,3	9,1	1,8
Edpymes	3,0	3,8	0,8
TOTAL	2,7	2,2	-0,5
En M/N	2,6	2,2	-0,4
En M/E	3,1	2,3	-0,8

1/ Cartera pesada = (créditos vencidos + créditos en cobranza judicial) / colocaciones brutas

2/ Financiera Edyficar a partir de abril de 2008

FUENTE: Instituciones Financieras

ELABORACIÓN: BCRP, Sucursal Huancayo. Departamento de Estudios Económicos

4.3. Crédito a la Pequeña y Microempresa

El crédito otorgado a la pequeña y microempresa creció 59,9 por ciento, en términos reales, respecto a agosto de 2007, en la que destacó la expansión de las colocaciones de la Caja Municipal de

Ica (36,0 por ciento) que canalizó el 39,3 por ciento del crédito total, seguido de la Caja Rural Libertadores de Ayacucho con un 16,8 por ciento de participación.

CUADRO N° 27
CRÉDITO OTORGADO A LA PEQUEÑA Y MICROEMPRESA
(Saldos en miles de nuevos soles)

INSTITUCIONES	AGOSTO		
	2007	2008	Var. % 1/
Caja Municipal de Ica	26 351	38 071	36,0
Caja Rural Libertadores de Ayacucho	15 015	16 277	2,0
Financiera Edyficar 2/	7 155	15 986	110,2
Caja Municipal de Arequipa	4 099	8 682	99,3
Edpyme Proempresa	3 805	6 192	53,2
Caja Municipal de Huancayo	0	10 145	-
Caja Rural Señor de Luren	545	1 450	150,3
TOTAL	56 970	96 803	59,9

1/ Variación en valores reales

2/ Financiera Edyficar a partir de abril de 2008

FUENTE: Instituciones Financieras

ELABORACIÓN: BCRP, Sucursal Huancayo. Departamento de Estudios Económicos

V. INFORMACIÓN ESTADÍSTICA MENSUAL

ANEXO 1

AYACUCHO: PRODUCCIÓN AGROPECUARIA
(TM)

CULTIVOS	2007						2008								
	Ene. - Ago.	Ago	Sep	Oct	Nov	Dic	Ene	Feb	Mar	Abr	May	Jun	Jul	Ago	Ene. - Ago.
AGRÍCOLA															
Ajo	1 872,0	37,0	4,0	32,0	0,0	12,0	6,0	10,0	155,0	312,0	706,0	541,0	161,0	0,0	1 891,0
Arroz cáscara	856,0	0,0	0,0	0,0	0,0	0,0	74,0	177,0	328,0	275,0	58,0	0,0	0,0	0,0	912,0
Arveja grano seco	2 822,0	1,0	0,0	0,0	0,0	8,0	0,0	2,0	11,0	162,0	1 730,0	1 399,0	136,0	0,0	3 440,0
Arveja grano verde	2 321,0	128,0	93,0	80,0	37,0	84,0	333,0	638,0	692,0	833,0	98,0	15,0	41,0	101,0	2 751,0
Cacao	5 954,0	519,0	131,0	102,0	51,0	121,0	29,0	44,0	176,0	477,0	1 477,0	1 941,0	1 239,0	468,0	5 851,0
Café	4 435,0	137,0	0,0	0,0	0,0	0,0	0,0	31,0	252,0	811,0	1 644,0	1 422,0	402,0	95,0	4 657,0
Cebada grano	10 310,2	158,2	40,0	94,0	14,0	114,8	0,0	3,0	11,0	73,0	2 727,0	6 680,2	3 142,0	519,0	13 155,2
Cebolla	2 297,0	38,0	51,0	8,0	37,0	129,0	134,0	303,0	544,0	542,0	771,0	131,0	48,0	65,0	2 538,0
Frijol grano seco	1 236,2	58,0	35,0	19,0	5,0	10,0	3,0	6,0	36,0	180,0	631,0	366,0	70,0	34,0	1 326,0
Haba grano seco	3 997,5	0,0	0,0	0,0	0,0	1,0	0,0	0,0	6,0	443,0	2 602,0	2 085,0	185,0	0,0	5 321,0
Haba grano verde	2 139,0	17,0	19,0	124,0	100,0	65,0	219,0	688,0	890,0	793,0	133,0	13,0	23,0	107,0	2 866,0
Lúcuma	264,0	22,0	24,0	16,0	14,0	10,0	17,0	23,0	31,0	40,0	43,0	55,0	32,0	19,0	260,0
Maíz amarillo duro	1 756,0	0,0	0,0	0,0	0,0	119,0	358,0	485,0	391,0	185,0	90,0	167,0	82,0	16,0	1 774,0
Maíz amiláceo	13 912,0	0,0	0,0	0,0	0,0	0,0	0,0	0,0	85,0	946,0	6 151,0	7 880,9	751,0	0,0	15 813,9
Maíz choclo	6 161,0	0,0	0,0	0,0	55,0	179,0	556,0	1 278,0	1 858,0	2 259,0	258,0	4,0	14,0	35,0	6 262,0
Oca	3 755,4	0,0	0,0	0,0	0,0	0,0	0,0	0,0	30,0	615,0	3 817,0	1 623,0	0,0	0,0	6 085,0
Olluco	6 710,5	0,0	0,0	0,0	0,0	0,0	0,0	28,0	33,0	787,0	6 061,0	3 985,2	67,0	0,0	10 961,2
Papa	165 223,0	68,0	33,0	34,0	476,0	2 415,2	5 890,0	10 583,0	20 226,0	60 421,0	92 804,0	48 757,0	5 630,0	0,0	244 311,0
Quinua	1 165,0	0,0	0,0	0,0	0,0	0,0	0,0	0,0	23,0	166,0	865,0	609,8	8,0	0,0	1 671,8
Trigo	9 028,2	84,1	39,0	81,0	99,0	133,0	0,0	6,0	0,0	4,0	1 120,0	5 314,0	2 738,0	323,0	9 505,0
Zapallo	1 696,0	0,0	47,0	0,0	0,0	0,0	0,0	177,0	419,0	583,0	379,0	107,0	34,0	90,0	1 789,0
Otros Productos Agrícolas															
Alfalfa	170 298,0	14 573,0	15 351,0	17 973,0	20 959,0	19 555,0	23 808,0	27 379,0	28 830,0	26 716,0	24 118,0	21 602,9	19 814,0	18 245,0	190 512,9
Naranjo	3 704,0	239,0	63,0	52,0	0,0	0,0	35,0	182,0	376,0	563,0	852,0	866,0	478,0	247,0	3 599,0
Palto	1 713,0	119,0	105,0	83,0	83,0	87,0	95,0	240,0	275,0	252,0	368,0	382,0	222,0	125,0	1 959,0
Papaya	1 271,0	173,0	168,0	151,0	162,0	183,0	169,0	190,0	181,0	173,0	174,0	174,0	172,0	197,0	1 430,0
Pina	360,0	68,0	452,0	975,0	1 109,0	367,0	238,0	73,0	4,0	0,0	0,0	0,0	0,0	87,0	402,0
Plátano	4 009,0	481,0	500,0	497,0	518,0	572,0	377,0	382,0	377,0	393,0	392,0	397,0	415,0	424,0	3 157,0
Tomate	1 678,0	74,0	89,0	98,0	72,0	173,0	215,0	252,0	173,0	200,0	141,0	57,0	274,0	56,0	1 368,0
Tuna	13 775,0	30,0	42,0	100,0	157,0	376,0	1 931,0	5 104,0	3 668,0	1 438,0	364,0	62,0	26,0	31,0	12 624,0
Yuca	5 223,0	597,0	705,0	895,0	831,0	830,0	795,0	918,0	976,0	788,0	724,0	807,0	708,0	780,0	6 496,0
PECUARIO															
Carne de ovino	1 619,7	367,3	151,0	133,3	143,1	154,6	113,3	137,2	186,8	218,2	212,5	216,8	223,7	388,6	1 697,0
Carne de porcino	1 904,2	337,2	216,6	214,5	236,1	265,1	150,6	185,9	250,2	288,9	245,7	228,8	251,7	341,8	1 943,5
Carne de vacuno	7 166,1	1 618,0	653,4	608,1	633,4	704,2	552,8	628,2	826,1	1 010,8	1 089,6	940,4	949,7	1 593,1	7 590,7
Leche Vacuno	23 228,6	1 333,9	592,4	357,6	241,0	491,7	979,3	2 149,5	5 201,8	4 475,8	4 965,3	4 287,9	2 735,6	1 558,4	26 353,7

FUENTE: Dirección Regional de Agricultura - Ayacucho

ELABORACIÓN: BCRP. Sucursal Huancayo. Dpto. de Estudios Económicos.

ANEXO 2

AYACUCHO: PRODUCCIÓN ELÉCTRICA
(EN MWH)

EMPRESA GENERADORA	2007						2008								Ene. - Ago.
	Ene. - Ago.	Ago.	Set.	Oct.	Nov.	Dic.	Ene	Feb	Mar	Abr	May	Jun	Jul	Ago	
Electro Sur Medio	47	3	3	3	3	2	2	2	3	3	2	3	2	3	21
C. T. Tambo Quemado	26	3	3	3	3	2	2	2	3	3	2	3	2	3	21
C.H. Chaviña	0	0	0	0	0	0	0	0	0	0	0	0	0	0	0
C.H. Incuyo	21	0	0	0	0	0	0	0	0	0	0	0	0	0	0
C.H. Pausa	0	0	0	0	0	0	0	0	0	0	0	0	0	0	0
C.T. Andamarca	0	0	0	0	0	0	0	0	0	0	0	0	0	0	0
C.T. Cora Cora	0	0	0	0	0	0	0	0	0	0	0	0	0	0	0
C.T. Pausa	0	0	0	0	0	0	0	0	0	0	0	0	0	0	0
Electrocentro	11 526	1 435	1 306	1 262	1 227	1 420	1 531	1 233	1 427	1 334	1 598	1 343	1 249	1 274	10 989
C.H. Llusita	5 706	643	570	505	482	560	707	626	739	720	771	540	540	614	5 257
C.H. Quicapata	2 736	369	357	327	339	424	420	255	271	190	372	362	313	313	2 497
C.H. San Francisco	3 048	417	373	424	400	431	398	351	412	418	448	435	372	315	3 147
C.T. Ayacucho	36	6	6	6	6	6	6	2	4	5	7	6	25	33	88
C.T. Grupos Móviles	0	0	0	0	0	0	0	0	0	0	0	0	0	0	0
Total	11 573	1 439	1 309	1 265	1 230	1 423	1 533	1 235	1 430	1 337	1 600	1 345	1 252	1 277	11 010

C.H. - Central Hidroeléctrica

C.T. - Central Térmica

FUENTE: OSINERGMIN

ELABORACIÓN: BCRP. Sucursal Huancayo. Dpto. de Estudios Económicos.

ANEXO 3

AYACUCHO: PRODUCCIÓN MINERA METÁLICA

MINERAL	2007						2008								
	Ene.- Ago.	Ago.	Set.	Oct.	Nov.	Dic.	Ene.	Feb	Mar	Abr	May	Jun	Jul	Ago	Ene.- Ago.
Cobre (TMF)	338	51	56	58	35	37	26	19	20	55	40	29	27	38	254
Oro (KGF)	1 826	266	245	341	304	325	287	282	319	134	131	149	152	140	1 594
Plata (KGF)	13 711	1 865	5 161	2 357	10 131	6 720	5 619	7 465	6 878	8 695	11 477	9 421	13 388	11 191	74 134
Plomo (TMF)	3 702	523	534	579	660	505	585	678	605	589	700	707	511	539	4 914
Zinc (TMF)	13 210	1 853	1 850	1 930	1 665	1 654	1 706	1 662	1 755	1 743	1 860	1 789	1 755	1 725	13 995

FUENTE: DGM/DPDM/Estadística Minera

ELABORACIÓN: BCRP. Sucursal Huancayo. Dpto. de Estudios Económicos.

ANEXO 4

**AYACUCHO: VENTAS DE CEMENTO
EN TM**

	2007						2008								
	Ene - Ago	Ago	Sep	Oct	Nov	Dic	Ene	Feb	Mar	Abr	May	Jun	Jul	Ago	Ene - Ago
Ventas de cemento	46 555	8 350	7 230	9 398	9 229	8 676	8 246	5 397	7 500	6 604	5 779	5 998	6 293	6 782	52 599
TOTAL	46 555	8 350	7 230	9 398	9 229	8 676	8 246	5 397	7 500	6 604	5 779	5 998	6 293	6 782	52 599

FUENTE: Cemento Andino

ELABORACION: BCRP. Sucursal Huancayo. Departamento de Estudios Económicos

ANEXO 5

**AYACUCHO: EMPLEO FORMAL URBANO EN EMPRESAS DE 10 Y MÁS TRABAJADORES
POR SECTORES ECONÓMICOS
(VARIACIÓN PORCENTUAL RESPECTO AL MES ANTERIOR)**

AÑO	MES	EXTRACTIVO	INDUSTRIA	COMERCIO	TRANSPORTES Y COM.	SERVICIOS	TOTAL
2008	Ene	n.d					
	Feb	-	7,4	9,7	18,5	-2,1	0,3
	Mar	-	45,5	4,0	-3,1	-10,1	-7,0
	Abr	-	0,0	-0,8	0,0	29,7	23,0
	May	-	2,1	1,6	9,1	10,7	9,6
	Jun	-	2,0	0,8	0,0	2,9	2,5
	Jul	-	-6,0	-2,3	27,8	3,5	4,3
	Ago	-	2,1	0,9	-10,5	3,0	2,4

FUENTE: MTPE-DNPEFP- Encuesta Nacional de Variación Mensual del Empleo en empresas de 10 y más trabajadores de la actividad privada.

ELABORACIÓN: BCRP. Sucursal Huancayo. Departamento de Estudios Económicos

Nota: La información corresponde al primer día de cada mes.

ANEXO 6

AYACUCHO: ARRIBOS POR CATEGORIAS

MESES	Sin Categoría				Una Estrella				Dos Estrellas				Tres Estrellas				TOTAL					
	2007		2008		2007		2008		2007		2008		2007		2008		2007			2008		
	Nac.	Ext.	Nac.	Ext.	Nac.	Ext.	Nac.	Ext.	Nac.	Ext.	Nac.	Ext.	Nac.	Ext.	Nac.	Ext.	Total	Nac.	Ext.	Total		
Enero	8 755	179	7 856	79	396	25	605	15	450	65	435	15	340	85	399	80	9 941	354	10 295	9 295	189	9 484
Febrero	8 394	152	8 416	130	609	23	537	0	530	73	622	33	345	56	281	35	9 878	304	10 182	9 856	198	10 054
Marzo	8 395	116	9 077	163	634	14	821	21	644	91	364	18	291	47	774	74	9 964	268	10 232	11 036	276	11 312
Abril	9 215	181	8 315	188	912	25	628	10	884	34	409	15	382	80	659	61	11 393	320	11 713	10 011	274	10 285
Mayo	9 112	170	9 573	162	669	19	681	4	849	68	560	31	256	27	911	87	10 886	284	11 170	11 725	284	12 009
Junio	7 709	166	9 288	195	670	22	725	5	876	71	657	22	431	84	861	138	9 686	343	10 029	11 531	360	11 891
Julio	7 386	204	10 058	253	1 523	31	965	53	629	73	499	25	421	47	902	124	9 959	355	10 314	12 424	455	12 879
Agosto	8 948	185	9 603	245	1 321	21	835	12	815	73	631	41	201	73	835	200	11 285	352	11 637	11 904	498	12 402
Setiembre	8 628	157			1 374	35			727	54			425	46			11 154	292	11 446			
Octubre	799	132			1 294	27			794	23			906	101			3 793	283	4 076			
Noviembre	7 212	132			1 314	15			712	53			610	83			9 848	283	10 131			
Diciembre	8 400	80			1 289	14			615	25			621	92			10 925	211	11 136			
Ene - Ago.	67 914	1 353	72 186	1 415	6 734	180	5 797	120	5 677	548	4 177	200	2 667	499	5 622	799	82 992	2 580	85 572	87 782	2 534	90 316
Var. % Ago. 08/08			6,6	29,2			-33,1	63,9			-20,3	-59,2			283,9	147,4				4,9	37,3	5,9
Var % (Ene - Ago.) 08/08			5,7	4,1			-12,5	-30,0			-23,8	-57,2			99,7	54,1				5,2	-1,6	5,0

FUENTE: MINCETUR - Ayacucho

ELABORACIÓN: BCRP. Sucursal Huancayo. Dpto. de Estudios Económicos.

ANEXO 7

AYACUCHO: EXPORTACIONES FOB POR GRUPOS DE PRODUCTOS
(Miles de US\$)

TIPO	2007						2008								
	Ene.- Ago.	Ago	Sep	Oct	Nov	Dic	Ene	Feb	Mar	Abr	May	Jun	Jul	Ago	Ene.- Ago.
PRODUCTOS TRADICIONALES	26 232	5 412	6 596	1 974	5 865	2 550	10 856	4 849	1 147	4 913	2 637	1 544	13 103	2 040	41 089
Agrícolas	2 718	1 478	471	478	317	215	203	152	187	221	185	512	862	1 580	3 901
Cacao	1 616	1 017	308	292	191	147	147	152	187	221	124	100	491	672	2 095
Café	1 102	461	163	186	125	68	56	0	0	0	61	411	371	907	1 806
Mineros	23 514	3 934	6 125	1 496	5 548	2 335	10 653	4 698	960	4 692	2 452	1 032	12 241	460	37 188
Cobre	0	0	0	0	0	0	0	0	0	0	0	0	10 980	0	10 980
Oro	0	0	0	0	0	0	0	388	0	0	0	0	0	0	388
Plomo	9 617	3 934	2 680	0	1 836	1 715	7 244	1 780	0	1 506	0	0	0	0	10 531
Zinc	13 898	0	3 445	1 496	3 712	619	3 409	2 530	960	3 186	2 452	1 032	1 261	460	15 289
PRODUCTOS NO TRADICIONALES	2 210	966	796	452	144	582	676	892	1 377	780	490	642	1 269	1 713	7 840
Agropecuarios	1 394	190	613	445	123	475	620	754	587	780	490	538	1 071	1 619	6 459
Arvejas	0	0	44	88	44	0	0	0	0	0	0	0	0	0	0
Espárrago	0	0	0	0	0	0	0	0	0	0	0	0	0	0	0
Hortalizas frescas	0	0	0	0	0	0	0	0	0	0	0	0	0	0	0
Maca	6	0	0	0	0	0	0	0	0	0	0	0	0	0	0
Semillas	69	3	21	6	0	40	100	101	54	21	34	19	36	0	366
Tara	1 319	186	548	351	79	435	520	652	533	759	457	519	1 035	1 619	6 093
Textil	671	671	5	0	0	0	0	99	0	0	0	4	0	0	104
Fibra de vicuña	671	671	0	0	0	0	0	99	0	0	0	0	0	0	99
Prendas de vestir	0	0	5	0	0	0	0	0	0	0	0	4	0	0	4
Químicos	117	81	178	0	0	75	26	0	0	0	0	100	182	95	402
Curtientes	117	81	178	0	0	75	26	0	0	0	0	100	182	95	402
Otros No Tradicionales 1/	27	25	0	7	22	32	31	38	790	0	0	0	16	0	875
TOTAL EXPORTACIONES	28 442	6 378	7 392	2 427	6 009	3 131	11 532	5 741	2 525	5 693	3 127	2 186	14 372	3 753	48 929

1/ Metal mecánica y otros.

FUENTE: SUNAT. www.sunat.gob.pe

ELABORACION: BCRP. Sucursal Huancayo. Departamento de Estudios Económicos

ANEXO 8

AYACUCHO: EXPORTACIONES FOB POR BLOQUE ECONÓMICO Y PAISES
(Miles de US\$)

TIPO	2007						2008								
	Ene - Ago	Ago	Sep	Oct	Nov	Dic	Ene	Feb	Mar	Abr	May	Jun	Jul	Ago	Ene - Ago
I. AMÉRICA	2 435	457	1 518	358	130	126	204	196	168	125	108	110	362	1 318	2 593
TLCAN	2 177	353	1 380	213	106	0	156	189	17	100	0	68	201	917	1 648
Canadá	0	0	1 204	0	0	0	0	0	0	0	0	0	0	0	0
Estados Unidos	896	282	152	213	106	0	156	137	17	100	0	36	183	849	1 478
México	1 280	71	24	0	0	0	0	51	0	0	0	32	18	68	170
CAN	24	24	0	7	0	0	0	8	0	0	0	4	0	39	51
Bolivia	0	0	0	7	0	0	0	0	0	0	0	0	0	0	0
Colombia	0	0	0	0	0	0	0	0	0	0	0	0	0	0	0
Ecuador	0	0	0	0	0	0	0	8	0	0	0	4	0	0	12
Venezuela	24	24	0	0	0	0	0	0	0	0	0	0	0	39	39
MERCOSUR	234	80	137	138	24	126	48	0	151	25	108	0	161	201	694
Argentina	97	0	92	115	24	126	27	0	126	25	0	0	126	0	304
Brasil	120	80	45	23	0	0	21	0	0	0	108	0	35	138	302
Resto MERCOSUR	17	0	0	0	0	0	0	0	25	0	0	0	0	63	88
CHILE	0	0	0	0	0	0	0	0	0	0	0	38	0	162	200
RESTO DE AMÉRICA	0	0	0	0	0	0	0	0	0	0	0	0	0	0	0
II. EUROPA	3 351	1 987	781	518	310	671	547	1 147	574	581	533	958	12 475	2 192	19 007
UNIÓN EUROPEA	3 351	1 987	781	518	310	671	547	759	574	581	533	958	12 475	2 192	18 619
Alemania	355	254	58	168	0	68	0	110	33	83	61	485	457	828	2 056
Bélgica - Luxemburgo	1 389	708	360	144	310	203	176	152	237	260	197	180	704	913	2 819
España	199	19	102	0	0	155	100	163	0	133	135	0	74	134	738
Finlandia	0	0	0	0	0	0	0	0	0	0	0	0	10 980	0	10 980
Francia	19	0	0	6	0	95	40	6	0	0	0	0	176	0	222
Inglaterra	0	0	0	0	0	0	0	0	0	0	0	0	0	0	0
Italia	1 302	1 006	260	200	0	150	79	128	186	105	65	259	0	284	1 106
Países Bajos	86	0	0	0	0	0	153	151	31	0	76	33	83	0	526
Resto Unión Europea	0	0	0	0	0	0	0	50	88	0	0	0	0	34	172
SUIZA	0	0	0	0	0	0	0	388	0	0	0	0	0	0	388
RESTO DE EUROPA	0	0	0	0	0	0	0	0	0	0	0	0	0	0	0
III. ASIA	22 634	3 934	5 094	1 551	5 569	2 335	10 781	4 350	1 753	4 987	2 486	1 099	273	243	25 972
China	7 624	3 934	1 815	0	1 836	0	7 295	1 821	793	1 531	315	67	210	76	12 107
Japón	1 697	0	109	0	0	619	30	0	0	105	869	0	0	0	1 004
República de Korea	13 073	0	3 106	1 496	3 712	1 715	3 409	2 530	960	3 186	1 302	1 032	0	0	12 419
Taiwan	0	0	0	0	0	0	30	0	0	0	0	0	0	0	30
Resto de Asia	240	0	64	55	21	0	18	0	0	165	0	0	63	167	413
IV. AFRICA	19	0	0	0	0	0	0	30	26	0	0	0	1 261	0	1 316
Sudafrica	19	0	0	0	0	0	0	30	26	0	0	0	1 261	0	1 316
V. OCEANIA	2	0	0	0	0	0	0	18	4	0	0	19	2	0	42
TOTAL EXPORTACIONES	28 442	6 378	7 392	2 427	6 009	3 131	11 532	5 741	2 525	5 693	3 127	2 186	14 372	3 753	48 929

FUENTE: SUNAT. www.sunat.gob.pe

ELABORACION: BCRP. Sucursal Huancayo. Departamento de Estudios Económicos

ANEXO 9

AYACUCHO: INGRESOS CORRIENTES DEL GOBIERNO CENTRAL 1/
(Miles de Nuevos Soles)

	2007						2008								Ene - Ago
	Ene - Ago	Ago	Sep	Oct	Nov	Dic	Ene	Feb	Mar	Abr	May	Jun	Jul	Ago	
I. INGRESOS TRIBUTARIOS	15 895	1 064	1 721	2 567	2 732	2 278	2 537	1 976	2 170	3 277	2 101	2 156	2 171	2 426	18 815
1. Impuesto a la Renta	7 263	616	955	1 114	1 180	1 142	1 395	1 072	1 289	1 824	1 184	1 167	1 250	1 278	10 458
- Personas Naturales	2 216	146	268	296	294	325	362	308	306	386	336	373	380	349	2 801
- Personas Jurídicas	4 456	452	676	802	874	813	1 023	735	726	777	762	763	857	871	6 516
- Regularización	591	17	12	16	12	5	10	28	256	661	86	30	13	58	1 142
2. Impuesto a la Importación	0	0	0	0	0	0	0	0	0	0	0	0	0	1	1
3. Impuesto General a las Ventas	6 832	259	536	1 186	1 279	864	895	676	656	1 105	649	706	635	866	6 189
- Operaciones Internas	6 832	259	536	1 186	1 279	864	895	676	656	1 105	649	706	635	865	6 188
- Operaciones Externas	0	0	0	0	0	0	0	0	0	0	0	0	0	1	1
4. Impuesto Selectivo al Consumo	31	5	5	4	4	4	4	3	3	4	4	3	4	5	31
5. Otros Ingresos Tributarios	1 769	185	226	264	269	268	243	225	222	344	264	279	281	277	2 136
II. INGRESOS NO TRIBUTARIOS	39	7	26	6	14	3	5	4	2	5	5	3	5	1	29
III. TOTAL INGRESOS CORRIENTES (I+II)	15 934	1 071	1 747	2 573	2 746	2 281	2 542	1 980	2 172	3 282	2 106	2 160	2 176	2 428	18 844

1/ En Terminos Reales

FUENTE: Superintendencia Nacional de Administración Tributaria - SUNAT

EABORACIÓN: BCRP. Sucursal Huancayo. Departamento de Estudios Económicos.

ANEXO 10

**GOBIERNO REGIONAL DE AYACUCHO: GASTOS SEGÚN NATURALEZA 1/
(En Miles de Nuevos Soles)**

	2 007						2 008								
	Ene - Ago.	Ago	Sep	Oct	Nov	Dic	Ene	Feb	Mar	Abr	May	Jun	Jul	Ago	Ene - Ago.
GASTOS CORRIENTES	233 159	29 433	30 598	29 753	31 660	37 788	30 220	31 728	28 118	30 402	31 701	32 500	35 465	30 801	250 934
Personal y Oblig. Sociales	183 365	22 862	22 836	22 977	24 527	26 743	25 578	25 827	21 173	22 352	23 187	23 683	27 507	24 106	193 413
Obligaciones Previsionales	27 640	3 229	3 310	3 242	3 239	4 153	3 231	4 383	3 245	3 216	3 210	3 312	3 985	3 236	27 819
Bienes y Servicios	19 573	3 070	4 054	3 230	3 629	6 118	1 249	1 384	2 917	4 563	5 029	5 268	3 756	3 142	27 307
Otros Gastos Corrientes	2 580	272	398	304	266	774	163	133	783	271	275	238	216	316	2 395
GASTOS DE CAPITAL	43 720	15 230	21 183	13 537	16 272	33 952	207	4 545	3 717	4 260	2 408	4 501	4 691	11 039	35 367
Inversiones	42 954	15 134	20 619	13 427	16 189	33 479	207	4 545	3 472	3 953	2 243	3 683	4 426	10 801	33 329
Otros Gastos de Capital	767	95	564	110	84	473	0	0	246	307	165	818	265	238	2 038
TOTAL	276 879	44 663	51 781	43 290	47 933	71 740	30 427	36 272	31 835	34 662	34 108	37 001	40 155	41 840	286 301

1/ En Términos Reales

FUENTE: Gobierno Regional - Ayacucho

ELABORACION: BCRP. Sucursal Huancayo. Dpto de Estudios Económicos

ANEXO 11

**GOBIERNO REGIONAL DE AYACUCHO: GASTOS SEGÚN NATURALEZA Y UNIDAD EJECUTORA 1/
(En Miles de Nuevos Soles)**

	2 007						2 008								
	Ene - Ago.	Ago	Sep	Oct	Nov	Dic	Ene	Feb	Mar	Abr	May	Jun	Jul	Ago	Ene - Ago.
GASTOS CORRIENTES	233 159	29 433	30 598	29 753	31 660	37 788	30 220	31 728	28 118	30 402	31 701	32 500	35 465	30 801	250 934
Gob. Regional (Ayacucho)	11 020	1 367	1 568	1 534	1 545	2 056	1 415	1 552	1 388	1 479	1 497	1 485	1 750	1 465	12 030
Proyecto especial Río Cachi	0	0	0	0	0	0	0	0	0	0	0	0	0	0	0
Programa de Apoyo - AGORAH	119	15	15	15	15	66	17	50	33	32	27	32	0	0	190
M. Agricultura	6 110	733	740	726	739	986	792	771	755	781	728	725	889	730	6 169
M. Transportes	3 836	540	436	456	452	629	467	519	449	476	746	464	638	459	4 217
M. Educación	164 785	20 888	21 118	21 050	23 238	26 868	22 196	23 456	18 214	19 650	22 979	22 691	24 615	21 127	174 929
M. Salud	47 288	5 890	6 721	5 971	5 672	7 182	5 334	5 379	7 280	7 985	5 724	7 103	7 573	7 021	53 399
GASTOS DE CAPITAL	43 720	15 230	21 183	13 537	16 272	33 952	207	4 545	3 717	4 260	2 408	4 501	4 691	11 039	35 367
Gob. Regional (Ayacucho)	31 533	13 799	19 147	11 972	11 979	31 797	90	4 423	2 413	3 079	1 778	3 229	3 662	8 521	27 195
Proyecto Especial Río Cachi	766	0	0	0	0	0	0	0	0	0	0	0	0	0	0
M. Agricultura	510	111	145	214	214	375	0	0	0	649	300	301	482	475	2 207
M. Transportes	1 035	181	143	178	165	380	0	16	132	84	155	155	162	156	859
M. Educación	179	4	9	26	3	55	0	0	2	21	9	2	82	2	119
M. Salud	195	19	50	84	1 503	746	0	0	243	286	142	750	113	126	1 659
Programa de Apoyo - AGORAH	9 503	1 115	1 688	1 064	2 408	600	117	106	927	141	24	63	190	1 760	3 328
TOTAL	276 879	44 663	51 781	43 290	47 933	71 740	30 427	36 272	31 835	34 662	34 108	37 001	40 155	41 840	286 301

1/ En Términos Reales

FUENTE: Gobierno Regional - Ayacucho

ELABORACION: BCRP. Sucursal Huancayo. Dpto de Estudios Económicos

ANEXO 12

GOBIERNO REGIONAL DE AYACUCHO: PROGRAMA DE INVERSIONES
(En Miles de Nuevos Soles)

	2 007						2 008								Ene - Ago.
	Ene - Ago.	Ago	Sep	Oct	Nov	Dic	Ene	Feb	Mar	Abr	May	Jun	Jul	Ago	
Administración y Planeamiento	1 126	188	304	542	269	720	26	92	255	102	227	235	358	420	1 716
Agraria	18 547	12 404	9 696	3 989	5 890	5 990	64	1 506	1 164	2 070	725	689	934	1 554	8 707
Protección y Previsión Social	868	228	629	170	671	1 472	0	0	0	0	0	0	20	35	55
Defensa y Seguridad Nacional	0	0	0	0	0	0	0	21	43	444	399	261	118	663	1 949
Educación y Cultura	2 235	329	808	430	218	919	0	0	0	491	108	295	600	2 097	3 592
Energía y Recurso Minerales	2 589	46	3 346	3 390	2 308	5 600	0	0	1 073	0	275	0	0	2 162	3 510
Industria, Comercio y Servicios	291	176	53	56	111	254	0	0	0	4	34	0	114	12	163
Pesca	0	0	0	0	0	0	0	0	0	0	0	0	0	0	0
Salud y Saneamiento	258	9	1 066	900	2 279	7 265	0	0	28	90	297	206	263	77	962
Trabajo	0	0	0	0	0	0	0	0	0	0	0	0	0	0	0
Transportes	17 039	1 754	4 718	3 381	4 442	11 229	117	2 925	909	751	179	1 996	2 019	3 780	12 675
Vivienda y Desarrollo Urbano	0	0	0	570	0	30	0	0	0	0	0	0	0	0	0
TOTAL	42 954	15 134	20 619	13 427	16 189	33 479	207	4 545	3 472	3 953	2 243	3 683	4 426	10 801	33 329

1/ En Términos Reales

FUENTE: Gobierno Regional - Ayacucho

ELABORACION: BCRP. Sucursal Huancayo. Dpto de Estudios Económicos

ANEXO 13

**INGRESOS DE LA MUNICIPALIDAD PROVINCIAL DE HUAMANGA
(Miles de Nuevos Soles)**

	2007						2008								
	Ene - Ago	Ago	Sep	Oct	Nov	Dic	Ene	Feb	Mar	Abr	May	Jun	Jul	Ago	Ene - Ago
INGRESOS CORRIENTES	6 363	708	559	727	741	928	615	1 100	1 140	876	757	826	1 736	1 820	8 870
Impuestos	1 022	141	77	137	151	196	218	157	306	193	127	155	207	305	1 668
Tasas	2 068	201	182	227	190	335	241	308	426	328	218	239	299	366	2 426
Contribuciones	0	0	0	0	0	0	0	0	0	0	0	0	0	0	0
Venta de Bienes	7	1	1	2	1	2	6	0	1	1	1	1	0	1	11
Prestación de Servicios	402	40	36	41	36	48	62	50	64	44	38	37	21	32	348
Rentas de la Propiedad	2 550	278	215	270	308	320	18	546	280	223	323	314	1 128	1 008	3 840
Multas Sanciones y Otros	302	46	47	48	50	28	69	39	64	85	49	79	80	106	571
Otros Ingresos Corrientes	11	1	1	1	5	- 1	0	0	0	0	1	1	1	1	5
INGRESOS DE CAPITAL	0	0	0	0	0	0	0	0	0	0	0	0	0	0	0
Venta de Activos	0	0	0	0	0	0	0	0	0	0	0	0	0	0	0
TRANSFERENCIAS	9 605	1 339	1 289	1 285	1 229	1 357	2 366	1 554	3 289	1 379	1 571	1 487	2 195	2 540	16 381
Transferencias	9 605	1 339	1 289	1 285	1 229	1 357	2 366	1 554	3 289	1 379	1 571	1 487	2 195	2 540	16 381
FINANCIAMIENTO	3 268	0	0	0	0	0	4 019	0	0	0	0	0	0	0	4 019
Saldos del Balance	3 268	0	0	0	0	0	4 019	0	0	0	0	0	0	0	4 019
TOTAL	19 235	2 047	1 849	2 012	1 970	2 285	7 001	2 654	4 429	2 255	2 328	2 313	3 930	4 360	29 270

FUENTE: Municipalidad Provincial de Huamanga

ELABORACIÓN: BCRP. Sucursal Huancayo. Departamento de Estudios Económicos

ANEXO 14

**GASTOS DE LA MUNICIPALIDAD PROVINCIAL DE HUAMANGA
(Miles de Nuevos Soles)**

	2007						2008								
	Ene - Ago	Ago	Sep	Oct	Nov	Dic	Ene	Feb	Mar	Abr	May	Jun	Jul	Ago	Ene - Ago
GASTOS CORRIENTES	6 888	693	748	961	1 259	1 786	36	845	1 476	1 218	1 139	1 172	1 436	943	8 265
Personal y Oblig. Sociales	3 126	34	387	430	394	842	16	447	883	444	416	409	432	450	3 497
Obligaciones Previsionales	536	67	60	70	65	138	5	67	139	64	67	63	82	71	559
Bienes y Servicios	2 914	562	258	421	755	685	10	279	413	654	601	652	847	393	3 848
Otros Gastos Corrientes	313	31	43	39	44	120	4	53	41	57	54	48	74	30	360
GASTOS DE CAPITAL	3 937	884	1 319	1 913	2 134	3 562	1	1 608	2 124	3 593	1 598	2 351	1 144	1 057	13 477
Inversiones	3 834	871	1 319	1 898	2 124	3 555	1	1 598	2 097	3 574	1 571	1 541	1 098	1 028	12 509
Otros Gastos de Capital	103	13	0	15	10	7	0	10	28	20	27	810	46	29	968
SERVICIOS DE LA DEUDA	152	19	19	18	18	18	14	17	21	16	17	17	17	17	137
Intereses y Cargos de la Deuda	16	2	2	2	1	1	1	1	1	1	1	1	1	1	8
Amortización de la Deuda	136	17	17	17	17	17	13	16	20	15	16	16	16	16	128
TOTAL	10 977	1 595	2 085	2 891	3 411	5 365	50	2 471	3 621	4 828	2 753	3 540	2 597	2 018	21 878

FUENTE: Municipalidad Provincial de Huamanga

ELABORACIÓN: BCRP. Sucursal Huancayo. Departamento de Estudios Económicos

ANEXO 15

**INGRESOS DE LA SOCIEDAD DE BENEFICENCIA DE AYACUCHO 1/
(En Miles de Nuevos Soles)**

	2007						2008								
	Ene - Ago.	Ago	Sep	Oct	Nov	Dic	Ene	Feb	Mar	Abr	May	Jun	Jul	Ago	Ene - Ago.
ING. CORRIENTES	712	94	69	120	61	70	153	73	79	86	100	103	94	70	759
Tasas	575	60	56	101	44	50	102	61	71	70	84	83	71	60	601
Venta de Bienes	0	0	0	0	0	0	0	0	0	0	0	0	0	0	0
Prestación de Servicios	32	4	5	5	4	3	0	0	0	0	1	1	1	0	4
Rentas de la Propiedad	101	30	8	14	12	17	51	12	6	14	15	20	23	9	148
Otros Ingresos Corrientes	3	0	0	0	1	0	1	0	2	2	0	1	0	1	6
ING. DE CAPITAL	88	11	9	8	8	15	8	11	8	8	8	8	10	0	59
Venta de Activos	0	0	0	0	0	0	0	0	0	0	0	0	0	0	0
Transferencias	88	11	9	8	8	15	8	11	8	8	8	8	10	0	59
SALDOS DE BALANCE	123	0	0	8	0	0	0	0	0	0	0	0	0	0	0
TOTAL	922	105	78	136	69	86	161	84	87	93	107	111	104	70	817

1/ En Términos Reales

FUENTE: Gobierno Regional - Ayacucho

ELABORACION: BCRP. Sucursal Huancayo. Dpto de Estudios Económicos

ANEXO 16

**GASTOS DE LA SOCIEDAD DE BENEFICENCIA DE AYACUCHO 1/
(En Miles de Nuevos Soles)**

	2007						2008								
	Ene - Ago.	Ago	Sep	Oct	Nov	Dic	Ene	Feb	Mar	Abr	May	Jun	Jul	Ago	Ene - Ago.
GASTOS CORRIENTES	627	84	79	110	94	151	35	80	72	101	72	107	85	67	619
Personal y Oblig. Sociales	331	42	42	42	42	63	29	50	42	42	42	42	48	42	339
Obligaciones Previsionales	10	1	1	1	1	1	1	1	1	1	1	1	1	1	7
Bienes y Servicios	205	28	24	54	28	43	5	29	27	47	19	32	27	18	203
Otros Gastos Corrientes	81	13	11	13	23	44	0	0	2	10	10	32	9	5	69
GASTOS DE CAPITAL	147	44	5	2	7	38	4	9	0	6	1	9	3	2	34
Inversiones	147	44	5	2	7	38	4	9	0	6	1	9	2	2	33
Otros Gastos de Capital	0	0	0	0	0	0	0	0	0	0	0	0	0	0	0
TOTAL	774	128	83	112	101	189	39	89	72	107	73	116	87	69	652

1/ En Términos Reales

FUENTE: Gobierno Regional - Ayacucho

ELABORACION: BCRP. Sucursal Huancayo. Dpto de Estudios Económicos

ANEXO 17

AYACUCHO: DEPÓSITOS Y OBLIGACIONES DEL SISTEMA FINANCIERO
(Saldos en miles de nuevos soles)

ENTIDADES FINANCIERAS	2007					2008							
	Ago	Sep	Oct	Nov	Dic	Ene	Feb	Mar	Abr	May	Jun	Jul	Ago
I. EMPRESAS BANCARIAS	88 479	85 626	84 793	84 098	82 420	82 661	86 819	90 452	90 713	93 303	99 100	101 067	106 388
Depósitos a la vista	14 907	16 266	18 309	17 294	19 586	18 720	20 158	25 110	23 166	23 146	23 677	23 022	23 339
En m/n	11 261	12 303	14 414	13 088	15 844	14 773	15 066	20 455	19 511	18 801	20 259	19 964	19 730
En m/e	3 646	3 963	3 895	4 206	3 743	3 947	5 091	4 655	3 655	4 345	3 419	3 058	3 608
Depósitos a la ahorro	53 399	49 099	46 645	47 435	43 880	44 735	47 852	47 894	49 479	50 871	54 912	57 241	61 067
En m/n	29 196	28 223	26 084	28 004	26 055	28 125	31 469	34 245	36 043	35 764	38 184	39 044	42 805
En m/e	24 203	20 876	20 561	19 431	17 825	16 610	16 382	13 649	13 436	15 107	16 728	18 198	18 261
Depósitos a la plazo	20 173	20 261	19 838	19 369	18 954	19 206	18 809	17 448	18 068	19 285	20 510	20 803	21 983
En m/n	4 820	4 980	5 064	5 350	5 439	5 704	5 632	5 545	6 413	7 077	7 229	7 723	8 279
En m/e	15 353	15 280	14 774	14 019	13 515	13 502	13 177	11 903	11 656	12 208	13 281	13 080	13 703
II. INSTITUCIONES DE MICROFINANZAS	47 770	48 354	47 312	49 182	48 504	49 002	50 923	51 647	51 965	53 299	55 294	55 713	59 285
Depósitos a la ahorro	19 481	19 118	18 162	19 064	17 424	17 212	18 074	18 142	17 918	17 916	19 390	19 371	20 897
En m/n	14 613	13 937	13 704	14 683	13 474	13 696	14 867	15 129	15 064	14 652	15 162	15 437	16 274
En m/e	4 867	5 181	4 459	4 381	3 950	3 516	3 207	3 013	2 854	3 264	4 228	3 933	4 623
Depósitos a la plazo	28 289	29 236	29 150	30 118	31 080	31 789	32 849	33 505	34 047	35 383	35 904	36 342	38 388
En m/n	22 861	23 820	23 971	24 856	25 803	27 151	28 314	29 426	30 045	31 362	31 666	32 380	34 237
En m/e	5 428	5 416	5 178	5 262	5 277	4 638	4 535	4 079	4 002	4 021	4 238	3 961	4 151
III. EMPRESAS FINANCIERAS	0	0	0	0	0	0	0	0	0	0	0	0	0
IV. TOTAL SISTEMA FINANCIERO	136 249	133 980	132 105	133 279	130 924	131 663	137 742	142 099	142 678	146 601	154 393	156 779	165 673
Depósitos a la vista	14 907	16 266	18 309	17 294	19 586	18 720	20 158	25 110	23 166	23 146	23 677	23 022	23 339
En m/n	11 261	12 303	14 414	13 088	15 844	14 773	15 066	20 455	19 511	18 801	20 259	19 964	19 730
En m/e	3 646	3 963	3 895	4 206	3 743	3 947	5 091	4 655	3 655	4 345	3 419	3 058	3 608
Depósitos a la ahorro	72 880	68 217	64 807	66 499	61 304	61 947	65 925	66 036	67 398	68 788	74 302	76 612	81 964
En m/n	43 809	42 161	39 788	42 687	39 529	41 821	46 336	49 374	51 108	50 416	53 347	54 481	59 079
En m/e	29 070	26 057	25 020	23 811	21 775	20 126	19 589	16 662	16 290	18 371	20 956	22 131	22 885
Depósitos a la plazo	48 462	49 497	48 988	49 487	50 034	50 995	51 658	50 953	52 115	54 668	56 414	57 145	60 370
En m/n	27 681	28 800	29 035	30 206	31 242	32 855	33 946	34 971	36 457	38 438	38 894	40 103	42 516
En m/e	20 781	20 697	19 953	19 281	18 792	18 140	17 712	15 982	15 657	16 229	17 520	17 041	17 854

FUENTE: SUPERINTENDENCIA DE BANCA Y SEGUROS - SBS

ELABORACIÓN: BCRP. Sucursal Huancayo. Departamento de Estudios Económicos.

ANEXO 18

AYACUCHO: DEPÓSITOS EN LAS ENTIDADES FINANCIERAS UBICADAS POR PROVINCIAS - AGOSTO 2008
(Saldos en miles de nuevos soles)

ENTIDADES FINANCIERAS	DEPÓSITOS												TOTAL DEPÓSITOS		
	HUAMANGA			HUANTA			LA MAR			LUCANAS			AYACUCHO		
	M/N	M/E	TOTAL	M/N	M/E	TOTAL	M/N	M/E	TOTAL	M/N	M/E	TOTAL	M/N	M/E	TOTAL
I. EMPRESAS BANCARIAS	69 185	35 061	104 245	1 630	513	2 143	0	0	0	0	0	0	70 815	35 573	106 388
Crédito	34 686	15 094	49 780	1 630	513	2 143	0	0	0	0	0	0	36 316	15 606	51 922
Continental	6 837	3 147	9 984	0	0	0	0	0	0	0	0	0	6 837	3 147	9 984
Interbank	24 858	16 230	41 088	0	0	0	0	0	0	0	0	0	24 858	16 230	41 088
Del Trabajo	2 804	590	3 394	0	0	0	0	0	0	0	0	0	2 804	590	3 394
II. INSTITUCIONES DE MICROFINANZAS	37 506	7 293	44 799	2 070	461	2 531	2 205	111	2 316	8 729	909	9 639	50 510	8 774	59 285
Caja Municipal de Arequipa	864	64	928	0	0	0	0	0	0	0	0	0	864	64	928
Caja Municipal de Ica	18 949	4 472	23 421	0	0	0	0	0	0	6 891	757	7 649	25 840	5 230	31 069
Caja Municipal de Huancayo	998	202	1 199	0	0	0	0	0	0	0	0	0	998	202	1 199
Caja Rural de Ayacucho	16 696	2 556	19 251	2 070	461	2 531	2 205	111	2 316	1 838	152	1 990	22 809	3 279	26 088
Caja Rural Señor de Luren	0	0	0	0	0	0	0	0	0	0	0	0	0	0	0
Edpyme Proempresa	0	0	0	0	0	0	0	0	0	0	0	0	0	0	0
Edpyme Efectiva	0	0	0	0	0	0	0	0	0	0	0	0	0	0	0
III. EMPRESAS FINANCIERAS	0	0	0	0	0	0	0	0	0	0	0	0	0	0	0
Financiera Edyficar	0	0	0	0	0	0	0	0	0	0	0	0	0	0	0
Financiera TFC	0	0	0	0	0	0	0	0	0	0	0	0	0	0	0
TOTAL	106 691	42 354	149 045	3 700	973	4 673	2 205	111	2 316	8 729	909	9 639	121 325	44 347	165 673

* Financiera Edyficar a partir de abril de 2008

FUENTE: SUPERINTENDENCIA DE BANCA Y SEGUROS - SBS

ELABORACIÓN: BCRP. Sucursal Huancayo. Departamento de Estudios Económicos.

ANEXO 19

AYACUCHO: CRÉDITO DEL SISTEMA FINANCIERO AL SECTOR PRIVADO
(Saldos en miles de nuevos soles)

ENTIDADES FINANCIERAS	2007					2008							
	Ago	Sep	Oct	Nov	Dic	Ene	Feb	Mar	Abr	May	Jun	Jul	Ago
I. EMPRESAS BANCARIAS	75 756	78 572	82 883	86 113	91 210	92 049	102 083	103 563	116 743	120 516	129 158	131 682	139 051
Crédito	39 941	41 769	43 705	44 959	48 875	49 098	56 556	56 262	64 410	65 905	69 797	68 928	74 440
Interbank	24 407	24 844	25 291	25 715	26 087	26 514	27 517	28 133	30 580	31 872	32 850	33 396	33 169
Continental	1 854	2 495	4 234	5 583	5 979	6 212	7 465	8 421	10 211	10 694	13 888	16 455	17 986
Del Trabajo	9 555	9 464	9 653	9 856	10 269	10 225	10 545	10 747	11 541	12 044	12 623	12 903	13 456
II. INSTITUCIONES DE MICROFINANZAS	50 529	53 432	55 047	57 497	60 862	62 950	64 978	66 876	70 834	73 726	76 809	79 421	82 029
Caja Municipal de Arequipa	4 099	4 408	4 994	5 438	6 088	6 383	6 656	6 956	7 443	7 742	8 013	8 273	8 682
Caja Municipal de Huancayo	0	0	0	3	929	1 860	3 302	4 274	5 584	6 779	7 874	8 959	10 145
Caja Municipal de Ica	26 351	27 822	28 931	29 947	31 046	31 523	31 681	32 514	34 114	35 046	36 425	36 893	38 071
Caja Rural Libertadores de Ayacucho	15 015	15 165	15 623	15 861	16 017	16 421	16 309	16 024	16 175	16 195	16 364	16 218	16 277
Caja Rural Señor de Luren	545	1 245	641	697	773	842	921	1 077	1 354	1 506	1 558	1 621	1 450
Edpyme Proempresa	3 805	4 022	4 072	4 736	5 091	5 027	5 232	5 142	5 266	5 467	5 551	6 314	6 192
Edpyme Efectiva	714	770	785	814	919	895	877	887	898	992	1 024	1 143	1 212
III. EMPRESAS FINANCIERAS	7 155	7 557	8 761	10 105	11 244	11 688	12 141	12 059	13 202	13 937	14 397	15 076	16 668
Financiera Edyficar	7 155	7 557	8 761	10 105	11 244	11 688	12 141	12 059	13 202	13 937	14 397	15 076	15 986
Financiera TFC	0	0	0	0	0	0	0	0	0	0	0	0	682
TOTAL	133 441	139 560	146 691	153 715	163 317	166 687	179 201	182 498	200 779	208 179	220 364	226 179	237 748
En M/N	102 910	108 669	114 378	120 844	127 272	131 014	137 339	142 200	152 113	158 792	167 508	177 314	186 530
En M/E	30 531	30 891	32 313	32 871	36 045	35 673	41 862	40 297	48 665	49 388	52 856	48 865	51 217

* Financiera Edyficar a partir de abril de 2008

FUENTE: SUPERINTENDENCIA DE BANCA Y SEGUROS - SBS

ELABORACIÓN: BCRP. Sucursal Huancayo. Departamento de Estudios Económicos.

ANEXO 20

AYACUCHO: CRÉDITO DE LAS ENTIDADES FINANCIERAS UBICADAS POR PROVINCIAS – AGOSTO 2008
(Saldos en miles de nuevos soles)

ENTIDADES FINANCIERAS	COLOCACIONES														
	HUAMANGA			HUANTA			LA MAR			PARINACHOCHAS			LUCANAS		
	MN	ME	TOTAL	MN	ME	TOTAL	MN	ME	TOTAL	MN	ME	TOTAL	MN	ME	TOTAL
I. EMPRESAS BANCARIAS	99 446	39 203	138 649	398	4	402	0	0	0	0	0	0	0	0	0
Crédito	43 400	30 637	74 037	398	4	402	0	0	0	0	0	0	0	0	0
Interbank	13 503	4 483	17 986	0	0	0	0	0	0	0	0	0	0	0	0
Continental	29 885	3 284	33 169	0	0	0	0	0	0	0	0	0	0	0	0
Del Trabajo	12 658	798	13 456	0	0	0	0	0	0	0	0	0	0	0	0
II. INSTITUCIONES DE MICROFINANZAS	54 206	9 178	63 383	3 024	52	3 076	4 501	7	4 508	158	0	158	9 588	1 315	10 903
Caja Municipal de Arequipa	7 492	1 190	8 682	0	0	0	0	0	0	0	0	0	0	0	0
Caja Municipal de Huancayo	10 019	126	10 145	0	0	0	0	0	0	0	0	0	0	0	0
Caja Municipal de Ica	22 626	6 815	29 440	0	0	0	1 353	0	1 353	158	0	158	5 805	1 315	7 120
Caja Rural Libertadores de Ayacucho	8 075	850	8 925	2 506	52	2 558	2 453	7	2 460	0	0	0	2 333	0	2 333
Caja Rural Señor de Luren	0	0	0	0	0	0	0	0	0	0	0	0	1 450	0	1 450
Edpyme Proempresa	4 783	197	4 980	518	0	518	695	0	695	0	0	0	0	0	0
Edpyme Efectiva	1 212	0	1 212	0	0	0	0	0	0	0	0	0	0	0	0
III. EMPRESAS FINANCIERAS	15 209	1 459	16 668	0	0	0	0	0	0	0	0	0	0	0	0
Financiera Edyficar	14 527	1 459	15 986	0	0	0	0	0	0	0	0	0	0	0	0
Financiera Edyficar	682	0	682	0	0	0	0	0	0	0	0	0	0	0	0
TOTAL	168 861	49 839	218 700	3 422	56	3 478	4 501	7	4 508	158	0	158	9 588	1 315	10 903

* Financiera Edyficar a partir de abril de 2008

FUENTE: SUPERINTENDENCIA DE BANCA Y SEGUROS - SBS

ELABORACIÓN: BCRP. Sucursal Huancayo. Departamento de Estudios Económicos.

ANEXO 21

AYACUCHO: CARTERA PESADA DEL SISTEMA FINANCIERO
(En porcentajes)

ENTIDADES FINANCIERAS	2007					2008							
	Ago	Sep	Oct	Nov	Dic	Ene	Feb	Mar	Abr	May	Jun	Jul	Ago
I. EMPRESAS BANCARIAS	0,9	0,9	0,9	0,8	1,0	0,9	0,8	0,9	0,8	0,7	0,8	0,8	0,6
Crédito	0,0	0,1	0,1	0,1	0,1	0,0	0,0	0,0	0,0	0,0	0,0	0,0	0,0
Interbank	1,4	1,5	1,5	1,5	1,5	2,3	2,2	2,1	1,9	1,8	1,7	2,0	1,2
Continental	0,0	0,0	0,0	0,0	0,0	0,0	0,0	0,0	0,0	0,0	0,0	0,0	0,0
Trabajo	3,3	3,6	3,4	2,4	2,4	2,1	1,8	2,0	2,2	2,0	2,3	2,4	2,6
II. INSTITUCIONES DE MICROFINANZAS	5,1	4,6	5,0	4,6	4,2	4,2	4,2	4,5	4,2	4,0	4,2	4,0	4,4
Caja Municipal de Arequipa	1,8	0,0	2,1	1,9	1,9	2,3	2,4	2,7	3,0	3,4	2,8	3,3	3,7
Caja Municipal de Huancayo	-	-	-	-	-	-	-	-	-	-	-	-	-
Caja Municipal de Ica	5,1	4,0	4,2	4,2	3,8	4,0	4,0	4,2	3,8	3,7	3,9	4,0	4,2
Caja Rural Libertadores de Ayacucho	7,4	8,0	9,2	8,5	8,0	7,7	7,4	8,2	8,2	7,8	8,5	7,7	9,4
Caja Rural Señor de Luren	0,9	1,6	0,8	0,8	1,4	0,9	1,9	2,7	0,4	1,3	2,1	2,1	2,4
Edpyme Proempresa	3,0	2,8	2,9	2,8	2,6	2,7	2,5	2,6	3,0	3,2	4,0	3,5	3,6
Edpyme Efectiva	2,8	4,0	3,1	3,9	4,4	2,7	4,8	5,4	4,0	3,9	4,5	4,0	5,0
III. EMPRESAS FINANCIERAS	4,0	4,1	3,4	2,4	2,4	2,6	3,2	3,9	3,7	3,1	3,4	3,6	3,6
Financiera Edyficar	4,0	4,1	3,4	2,4	2,4	2,6	3,2	3,9	3,7	3,1	3,4	3,6	3,6
Financiera TFC	-	-	-	-	-	-	-	-	-	-	-	-	-
TOTAL	2,7	2,5	2,7	2,5	2,4	2,4	2,3	2,5	2,2	2,1	2,2	2,2	2,2

* Financiera Edyficar a partir de abril de 2008

FUENTE: SUPERINTENDENCIA DE BANCA Y SEGUROS - SBS

ELABORACIÓN: BCRP. Sucursal Huancayo. Departamento de Estudios Económicos.

ANEXO 22

AYACUCHO: MOROSIDAD EN LAS ENTIDADES FINANCIERAS UBICADAS POR PROVINCIAS – AGOSTO 2008
(En porcentajes)

ENTIDADES FINANCIERAS	MOROSIDAD										TOTAL MORA		
	HUAMANGA		HUANTA		LA MAR		PARINACOCHAS		LUCANAS		AYACUCHO		
	M/N	M/E	M/N	M/E	M/N	M/E	M/N	M/E	M/N	M/E	M/N	M/E	TOTAL
I. EMPRESAS BANCARIAS	0,6	0,8	0,0	0,0	-	-	-	-	-	-	0,6	0,8	0,6
Crédito	0,0	0,1	0,0	0,0	-	-	-	-	-	-	0,0	0,1	0,1
Continental	0,8	0,0	-	-	-	-	-	-	-	-	0,8	0,0	0,6
Interbank	0,4	8,6	-	-	-	-	-	-	-	-	0,4	8,6	1,2
Del Trabajo	2,6	2,0	-	-	-	-	-	-	-	-	2,6	2,0	2,6
II. INSTITUCIONES DE MICROFINANZAS	4,4	8,3	5,9	0,0	1,0	0,0	0,0	-	3,7	4,6	4,1	7,8	4,6
Caja Municipal de Arequipa	4,3	0,1	-	-	-	-	-	-	-	-	4,3	0,1	3,7
Caja Municipal de Huancayo	0,0	0,0	-	-	-	-	-	-	-	-	0,0	0,0	0,0
Caja Municipal de Ica	3,9	5,8	-	-	0,0	-	0,0	-	4,5	4,6	3,9	5,6	4,2
Caja Rural Libertadores de Ayacucho	10,8	42,8	7,1	0,0	1,8	0,0	-	-	3,1	-	7,6	40,0	9,4
Caja Rural Señor de Luren	-	-	-	-	-	-	-	-	1,3	-	1,3	-	1,3
Edpyme Proempresa	4,6	0,0	0,0	-	0,0	-	-	-	-	-	3,7	0,0	3,6
Edpyme Efectiva	5,0	-	-	-	-	-	-	-	-	-	5,0	-	5,0
III. EMPRESAS FINANCIERAS	3,7	2,2	-	-	-	-	-	-	-	-	3,7	2,2	3,6
Financiera Edyficar	3,7	2,2	-	-	-	-	-	-	-	-	3,7	2,2	3,6
Financiera TFC	0,0	-	-	-	-	-	-	-	-	-	0,0	-	0,0
G	2,1	2,2	5,2	0,0	1,0	0,0	0,0	-	3,7	4,6	2,2	2,3	2,2

* Financiera Edyficar a partir de abril de 2008

FUENTE: SUPERINTENDENCIA DE BANCA Y SEGUROS - SBS

ELABORACIÓN: BCRP. Sucursal Huancayo. Departamento de Estudios Económicos.