



BANCO CENTRAL DE RESERVA DEL PERÚ

**SUCURSAL HUANCAYO**

**SÍNTESIS ECONÓMICA DE AYACUCHO  
JULIO 2008**

**DEPARTAMENTO DE ESTUDIOS ECONÓMICOS**

## **CONTENIDO**

|   |    |
|---|----|
| RESEÑA INTRODUCTORIA  | 3  |
| I. ACTIVIDAD PRODUCTIVA Y OTRAS   | 4  |
| 1.1. Producción   | 4  |
| 1.1.1. Producción Agropecuaria  | 4  |
| 1.1.2. Electricidad   | 9  |
| 1.1.3. Producción Minera  | 10 |
| 1.1.4. Construcción   | 11 |
| 1.2. Aspectos Laborales   | 12 |
| 1.3. Turismo  | 13 |
| II. SECTOR EXTERNO  | 13 |
| 2.1. Exportaciones  | 13 |
| III. FINANZAS PÚBLICAS  | 15 |
| 3.1. Gobierno Central   | 15 |
| 3.2. Gobierno Regional  | 16 |
| 3.3. Gobierno Local   | 18 |
| 3.4. Sociedad de Beneficencia Pública   | 19 |
| IV. MONEDA Y CRÉDITO  | 20 |
| 4.1. Depósitos del Sistema Financiero   | 20 |
| 4.2. Crédito del Sistema Financiero   | 22 |
| 4.3. Crédito a la Pequeña y Microempresa  | 24 |
| V. INFORMACIÓN ESTADÍSTICA  | 25 |
| Anexo 1: Producción Agropecuaria  | 26 |
| Anexo 2: Producción Eléctrica   | 27 |
| Anexo 3: Producción Minera  | 28 |
| Anexo 4: Ventas de cemento  | 29 |
| Anexo 5: Empleo Formal Urbano en Empresas de 10 y más Trabajadores en Ayacucho          | 30 |
| Anexo 6: Arribos por Categorías   | 31 |
| Anexo 7: Exportaciones por grupo de productos   | 32 |
| Anexo 8: Exportaciones por bloque económico y países                                    | 33 |
| Anexo 9: Ingresos Corrientes del Gobierno Central                                       | 34 |
| Anexo 10: Gastos del Gobierno Regional de Ayacucho: Según Naturaleza                    | 35 |
| Anexo 11: Gastos del Gobierno Regional de Ayacucho: Según Naturaleza y Unidad Ejecutora | 35 |
| Anexo 12: Gobierno Regional de Ayacucho: Programa de Inversiones                        | 36 |
| Anexo 13: Ingresos de la Municipalidad Provincial de Huamanga                           | 37 |
| Anexo 14: Gastos de la Municipalidad Provincial de Huamanga                             | 37 |
| Anexo 15: Ingresos de la Sociedad de Beneficencia Pública de Ayacucho                   | 38 |
| Anexo 16: Gastos de la Sociedad de Beneficencia Pública de Ayacucho                     | 38 |
| Anexo 17: Depósitos y Obligaciones del Sistema Financiero                               | 39 |
| Anexo 18: Depósitos en las Entidades Financieras Ubicadas por Provincias                | 40 |
| Anexo 19: Crédito del Sistema Financiero al Sector Privado                              | 41 |
| Anexo 20: Crédito de las Entidades Financieras Ubicadas por Provincias                  | 42 |
| Anexo 21: Cartera Pesada del Sistema Financiero   | 43 |
| Anexo 22: Morosidad en las Entidades Financieras Ubicadas por Provincias                | 44 |

DIRECCIÓN EN INTERNET

<http://www.bcrp.gob.pe>

## RESEÑA INTRODUCTORIA

El indicador del Valor Bruto de Producción (VBP) de la Región Ayacucho se expandió 16,7 por ciento con relación a julio de 2007, por el comportamiento positivo de los sectores agropecuario y minero, lo cual fue parcialmente contrarrestado por la contracción de electricidad y construcción. De igual modo, en lo que va del año dicho indicador creció en 19,9 por ciento.

La mayor producción agropecuaria (24,8 por ciento) se sustentó en el desempeño positivo de los subsectores agrícola (32,6 por ciento) y pecuario (18,0 por ciento).

La minería aumentó (10,9 por ciento), como resultado del incremento de la extracción de plomo, plata y zinc.

La actividad turística mejoró en 22,4 por ciento con relación a julio de 2007, debido a las mayores visitas nacionales (22,3 por ciento) y extranjeras (25,4 por ciento) por fiestas patrias.

Las exportaciones de la región totalizaron US\$ 14,4 millones, nivel superior en 862,2 por ciento con relación a julio de 2007, explicado por las ventas de productos tradicionales como zinc y cobre, y no tradicionales como tara y elaborados curtientes.

Los ingresos recaudados por el Gobierno Central sumaron S/. 2,2 millones, inferior

en 37,5 por ciento a julio del año pasado, explicado por la menor captación de IGV (71,7 por ciento), debido a que las empresas están haciendo uso del crédito fiscal. De otro lado, la mayor captación de Impuesto a la Renta (31,1 por ciento) se debió a los pagos de empresas constructoras y de comercio de materiales de construcción.

La ejecución de gastos del Gobierno Regional de Ayacucho, fueron inferiores en 3,7 por ciento respecto a julio del año pasado, situándose en S/. 40,2 millones, por los menores egresos corrientes (2,0 por ciento) y de capital (15,2 por ciento).

Respecto a las operaciones del sistema financiero a fines de julio de 2008, los depósitos se incrementaron en 9,8 por ciento, mientras que los créditos totales se expandieron en 70,4 por ciento, ambos con relación a similar mes de 2007. Los depósitos alcanzaron un saldo de S/. 156,8 millones, en tanto los créditos ascendieron a S/. 226,2 millones. En cuanto a la participación en el mercado financiero, el Banco de Crédito registró la más alta participación en depósitos (31,3 por ciento) y colocaciones (30,5 por ciento).

En cuanto a la mora, denotó una mejora sustantiva al alcanzar un ratio de 2,2 por ciento, inferior en 0,9 puntos porcentuales a lo registrado en julio del año pasado.

## I. ACTIVIDAD PRODUCTIVA

### 1.1 Producción

El indicador del Valor Bruto de Producción (VBP) en la Región Ayacucho creció 16,7 por ciento respecto a julio de 2007, explicado por la expansión de los sectores agropecuarios (24,8 por ciento) y minero (10,9 por ciento), aunque contrarrestado parcialmente por la

disminución de electricidad (13,5 por ciento) y construcción (3,8 por ciento).

En lo que va del año el VBP acumulado aumentó 19,9 por ciento, impulsado por el crecimiento de los sectores agropecuario, minería y construcción.

**CUADRO Nº 1**  
**VALOR BRUTO DE PRODUCCIÓN**  
(Variación real 1/)

|              | JULIO       | ENERO – JULIO |
|--------------|-------------|---------------|
|              | 2008        | 2008          |
| Agropecuario | 24,8        | 19,7          |
| Electricidad | -13,5       | -4,0          |
| Minería      | 10,9        | 25,2          |
| Construcción | -3,8        | 19,9          |
| <b>VBP</b>   | <b>16,7</b> | <b>19,9</b>   |

1/ Respecto al mismo mes o período del año anterior, a precios de 1994  
Elaboración: BCRP, Sucursal Huancayo. Dpto. de Estudios Económicos

#### 1.1.1 Producción Agropecuaria

La producción agropecuaria superó en 24,8 por ciento, debido al comportamiento positivo que observaron los subsectores agrícola (32,6 por ciento) y pecuario (18,0 por ciento).

En lo que va del año, el sector se expandió en 19,7 por ciento, sustentado en el desenvolvimiento favorable de los subsectores agrícola (25,3 por ciento) y pecuario (8,9 por ciento).

**GRÁFICO Nº 1**  
**VALOR BRUTO DE PRODUCCIÓN AGROPECUARIA**  
(Variación real 1/)

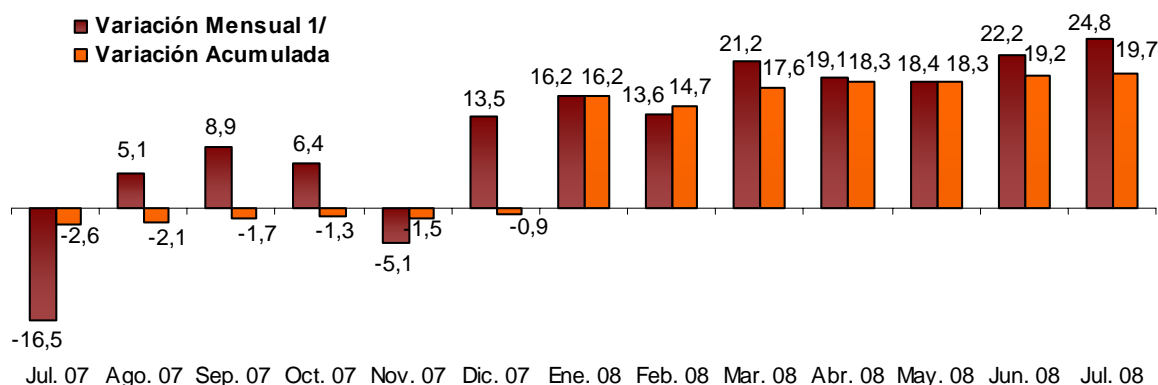

1/ Respecto a similar mes del año anterior.

ELABORACIÓN: BCRP, Sucursal Huancayo. Departamento de Estudios Económicos

**CUADRO N° 2**  
**VALOR BRUTO DE PRODUCCIÓN AGROPECUARIO**  
(Variación real 1/)

| SUB SECTOR                 | JULIO        |             | ENERO – JULIO |             |
|----------------------------|--------------|-------------|---------------|-------------|
|                            | 2007         | 2008        | 2007          | 2008        |
| Agrícola                   | -31,2        | 32,6        | -2,1          | 25,3        |
| Pecuario                   | 2,4          | 18,0        | -3,4          | 8,9         |
| <b>Sector Agropecuario</b> | <b>-16,5</b> | <b>24,8</b> | <b>-2,6</b>   | <b>19,7</b> |

1/ Respecto al mismo mes o periodo del año anterior

FUENTE: Ministerio de Agricultura – Ayacucho

ELABORACIÓN: BCRP, Sucursal Huancayo. Departamento de Estudios Económicos

### Subsector Agrícola

La producción agrícola en julio de 2008 creció 32,6 por ciento respecto a similar mes del año previo, sustentado en el aumento en las áreas cosechadas y mejores rendimientos, así como por condiciones climáticas favorables. Los cultivos que mostraron un resultado positivo fueron papa (258,1 por ciento), cebada (52,7 por ciento) y trigo (75,5 por ciento).

Similar fue el comportamiento, en lo que va del año, al expandirse en 25,3 por ciento, resultado en el que incidió el buen desempeño climatológico que benefició al normal desarrollo fenológico de los

cultivos, a lo que se suma el apoyo del MINAG mediante la dotación de fertilizantes y asistencia técnica a los productores afectados por una helada en febrero del año pasado.

Destacaron, la papa (47,9 por ciento), por las mayores cosechas y mejores rendimientos; olluco (63,3 por ciento) por aumento de cosechas, motivado por los buenos precios pagados en Lima y arveja grano verde (20,8 por ciento) por los buenos precios cotizados en los mercados de Ica y lima.

**CUADRO N° 3**  
**PRODUCCIÓN DE PRINCIPALES PRODUCTOS AGRÍCOLAS 1/**  
(EN TM)

| CULTIVOS           | JULIO |       |         | ENERO – JULIO |         |        |
|--------------------|-------|-------|---------|---------------|---------|--------|
|                    | 2007  | 2008  | Var. %  | 2007          | 2008    | Var. % |
| Arveja grano seco  | 85    | 136   | 60,0    | 2 821         | 3 440   | 21,9   |
| Arveja grano verde | 50    | 41    | - 18,0  | 2 193         | 2 650   | 20,8   |
| Avena forrajera    | 0     | 12    | -       | 18 974        | 23 042  | 21,4   |
| Cacao              | 1 269 | 1 239 | - 2,4   | 5 435         | 5 383   | - 1,0  |
| Café               | 421   | 402   | - 4,5   | 4 298         | 4 562   | 6,1    |
| Cebada grano       | 2 058 | 3 142 | 52,7    | 10 152        | 12 636  | 24,5   |
| Haba grano seco    | 73    | 185   | 153,4   | 3 998         | 5 321   | 33,1   |
| Maíz amiláceo      | 542   | 751   | 38,6    | 13 912        | 15 814  | 13,7   |
| Maíz choclo        | 0     | 14    | -       | 6 161         | 6 227   | 1,1    |
| Oca                | 99    | 0     | - 100,0 | 3 755         | 6 085   | 62,0   |
| Olluco             | 289   | 67    | - 76,8  | 6 711         | 10 961  | 63,3   |
| Papa               | 1 572 | 5 630 | 258,1   | 165 155       | 244 311 | 47,9   |
| Trigo              | 1 560 | 2 738 | 75,5    | 8 944         | 9 182   | 2,7    |
| Tuna               | 29    | 26    | - 10,3  | 13 745        | 12 593  | - 8,4  |
| Yuca               | 570   | 708   | 24,2    | 4 626         | 5 716   | 23,6   |

1/ Cifras Preliminares

FUENTE: Ministerio de Agricultura – Ayacucho

ELABORACIÓN: BCRP, Sucursal Huancayo. Departamento de Estudios Económicos

**GRÁFICO N° 2**  
**VALOR BRUTO DE PRODUCCIÓN AGRÍCOLA**  
**(Variación real 1/)**

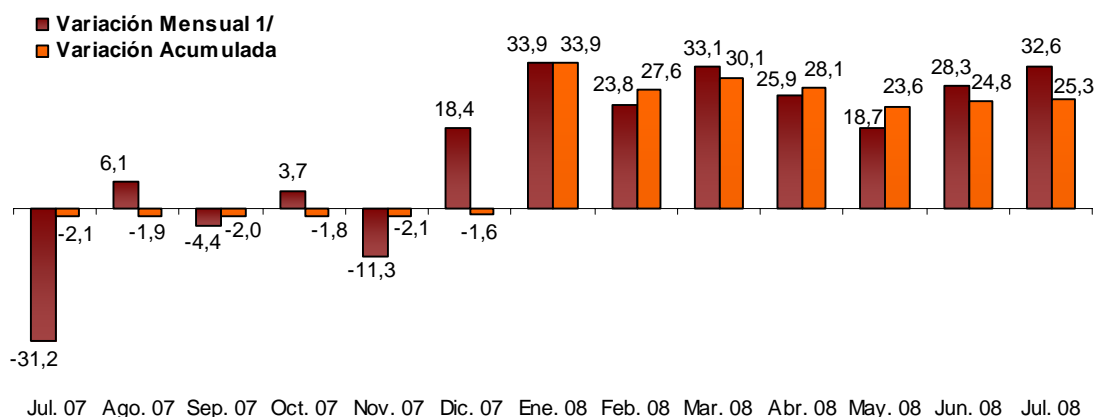

1/ Respecto a similar mes del año anterior.

ELABORACIÓN: BCRP, Sucursal Huancayo. Departamento de Estudios Económicos

**GRÁFICO N° 3**  
**PARTICIPACIÓN EN EL VBP AGRÍCOLA**  
**(Enero - Julio 2008)**

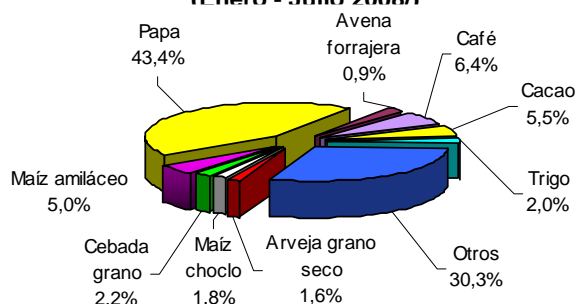

ELABORACIÓN: BCRP, Sucursal Huancayo. Departamento de Estudios Económicos

**CUADRO N° 4**  
**PRECIOS EN CHACRA DE PRINCIPALES CULTIVOS**  
**(En nuevos soles por Kg.)**

| CULTIVOS           | JULIO |      | Var. % |
|--------------------|-------|------|--------|
|                    | 2007  | 2008 |        |
| Arveja grano verde | 0,93  | 1,10 | 18,3   |
| Cacao              | 4,59  | 6,14 | 33,8   |
| Café               | 4,26  | 5,13 | 20,4   |
| Frijol grano seco  | 1,77  | 2,21 | 24,9   |
| Haba grano verde   | 0,99  | 1,26 | 27,3   |
| Maíz choclo        | -     | 0,90 | -      |
| Papa               | 0,44  | 0,45 | 2,3    |
| Trigo              | 0,75  | 0,99 | 32,0   |

FUENTE: Ministerio de Agricultura – Ayacucho

ELABORACIÓN: BCRP, Sucursal Huancayo. Departamento de Estudios Económicos

**GRÁFICO N° 4**  
**PAPA – PRECIOS EN CHACRA**  
En S/. por kilogramo

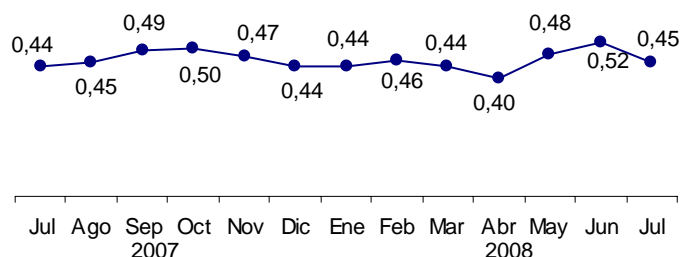

**GRÁFICO N° 5**  
**ARVEJA GRANO VERDE – PRECIOS EN CHACRA**  
En S/. por kilogramo

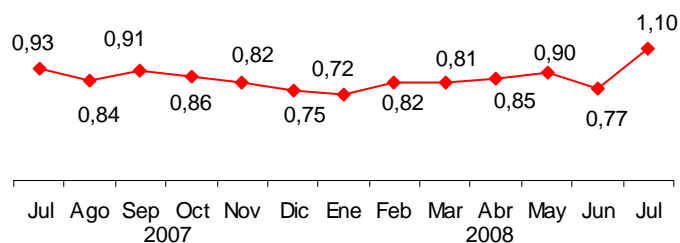

ELABORACIÓN: BCRP, Sucursal Huancayo. Departamento de Estudios Económicos

## Siembras

En julio, se instalaron 297 hectáreas, nivel inferior en 10,8 por ciento respecto a similar mes del año pasado, ante la poca disponibilidad de agua y al incremento del precio de los fertilizantes, como el fosfato diamónico y urea, cuyas cotizaciones se incrementaron en 44,2 y 57,7 por ciento, situándose en S/. 111 y S/. 184, respectivamente la bolsa de 50 kg.

Cabe resaltar que, estas siembras llamadas de campaña chica, se ejecutaron en zonas que cuentan con riego como en las provincias de Huamanga, Huanta, Lucanas y Parinacochas, registrándose instalaciones en cultivos como papa, arveja grano verde y maíz choclo.

En lo que va de la campaña agrícola, se ejecutaron 86 882 hectáreas, mayor en 0,3 por ciento a lo ejecutado en similar periodo de la campaña anterior. Sin embargo, ajustando las siembras de la

campana pasada por la pérdida de 11 362 hectáreas ocasionadas por la helada de febrero de 2007, en lo que va de la campaña agrícola son mayores en 15,4 por ciento. El caso más notable es de la papa, en que se perdieron 6 911 hectáreas de las 16 000 hectáreas en promedio que se instalan por campaña agrícola.

En cuanto al desarrollo de los cultivos es de precisar que, pese a las escasas precipitaciones pluviales registradas a inicios de la campaña, éstas se recuperaron a partir de diciembre de 2007, prolongándose hasta febrero del presente año; no obstante al alza en el jornal de la mano de obra, como efecto de la mayor demanda de empleo en la región Ica para labores de reconstrucción y cosechas para exportación, así como a mayores cotizaciones de los fertilizantes.

**CUADRO N° 5  
SUPERFICIE SEMBRADA 1/  
(Has)**

| CULTIVOS                     | JULIO      |            | CAMPAÑA AGRÍCOLA 2/ |               |
|------------------------------|------------|------------|---------------------|---------------|
|                              | 2007       | 2008       | 2006/2007           | 2007/2008     |
| <b>CULTIVOS TRANSITORIOS</b> | <b>312</b> | <b>294</b> | <b>86 256</b>       | <b>86 403</b> |
| Arveja grano seco            | 0          | 1          | 3 876               | 3 971         |
| Arveja grano verde           | 40         | 37         | 1 131               | 1 227         |
| Cebada grano                 | 8          | 6          | 13 601              | 13 523        |
| Haba grano seco              | 1          | 0          | 5 389               | 5 532         |
| Maíz amiláceo                | 0          | 0          | 16 906              | 17 344        |
| Maíz choclo                  | 26         | 31         | 1 132               | 1 334         |
| Oca                          | 0          | 0          | 1 426               | 1 357         |
| Olluco                       | 0          | 0          | 2 435               | 2 349         |
| Papa                         | 115        | 105        | 16 916              | 16 368        |
| Trigo                        | 16         | 7          | 9 487               | 9 612         |
| Yuca                         | 19         | 0          | 1 028               | 776           |
| Otros                        | 87         | 107        | 12 929              | 13 010        |
| <b>CULTIVOS PERMANENTES</b>  | <b>21</b>  | <b>3</b>   | <b>390</b>          | <b>479</b>    |
| Cacao                        | 0          | 0          | 0                   | 33            |
| Café                         | 0          | 0          | 0                   | 28            |
| Tuna                         | 0          | 0          | 36                  | 39            |
| Otros                        | 21         | 3          | 354                 | 379           |
| <b>TOTAL</b>                 | <b>333</b> | <b>297</b> | <b>86 646</b>       | <b>86 882</b> |

1/ Cifras preliminares

2/ De agosto a julio

FUENTE: Ministerio de Agricultura – Ayacucho

ELABORACIÓN: BCRP, Sucursal Huancayo. Departamento de Estudios Económicos

### Subsector Pecuario

El subsector creció 18,0 por ciento, como resultado de la mayor producción de carne de vacuno (9,9 por ciento), leche de vacuno (17,7 por ciento), carne de ovino (9,6 por ciento) y carne de porcino (3,1 por ciento).

Igualmente, la producción acumulada aumentó 8,9 por ciento con relación a similar lapso del año pasado, debido al incremento de la producción de carne de vacuno (8,1 por ciento) y leche de vacuno (13,2 por ciento).

**CUADRO N° 6  
PRODUCCIÓN PECUARIA  
(TM.)**

| ESPECIES         | JULIO   |         |        | ENERO – JULIO |          |        |
|------------------|---------|---------|--------|---------------|----------|--------|
|                  | 2007    | 2008    | Var. % | 2007          | 2008     | Var. % |
| Carne de vacuno  | 864,5   | 949,7   | 9,9    | 5 548,1       | 5 997,6  | 8,1    |
| Carne de porcino | 244,1   | 251,7   | 3,1    | 1 567,0       | 1 601,8  | 2,2    |
| Carne de ovino   | 204,0   | 223,7   | 9,6    | 1 252,5       | 1 308,4  | 4,5    |
| Carne de ave     | 45,3    | 45,0    | -0,6   | 306,3         | 288,6    | -5,8   |
| Lana de ovino    | 5,9     | 5,3     | -10,8  | 420,5         | 311,1    | -26,0  |
| Leche de vacuno  | 2 324,2 | 2 735,6 | 17,7   | 21 894,7      | 24 795,2 | 13,2   |

FUENTE: Ministerio de Agricultura – Ayacucho

ELABORACIÓN: BCRP, Sucursal Huancayo. Dep. De Est. Económicos

**GRÁFICO N° 6  
PARTICIPACIÓN EN EL VBP PECUARIO  
Enero – Julio 2008**

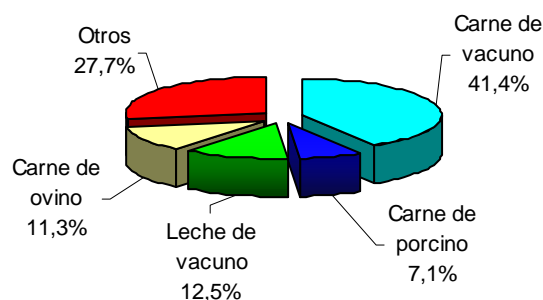



**GRÁFICO N° 7  
VALOR BRUTO DE PRODUCCIÓN PECUARIA  
(Variación real 1/)**

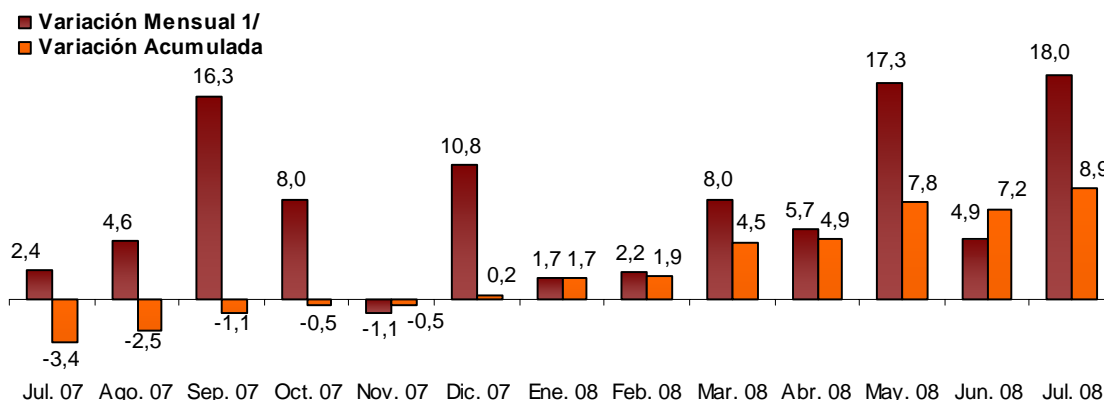

1/ Respecto a similar mes del año anterior.

ELABORACIÓN: BCRP, Sucursal Huancayo. Departamento de Estudios Económicos

### 1.1.2 Electricidad

La generación eléctrica de la región, disminuyó 13,5 por ciento respecto a julio del año anterior, influido por la menor producción de la empresa Electrocentro (13,4 por ciento).

De igual modo, en lo que va del año, la generación cayó 4,0 por ciento con relación a igual periodo del año pasado.

**CUADRO N° 7  
PRODUCCIÓN DE ELECTRICIDAD 1/  
Megavatios Hora (MWH)**

| EMPRESA GENERADORA | JULIO        |              |               | ENERO - JULIO |              |             |
|--------------------|--------------|--------------|---------------|---------------|--------------|-------------|
|                    | 2007         | 2008         | Var.%         | 2007          | 2008         | Var.%       |
| Electro Sur Medio  | 3            | 2            | - 29,6        | 44            | 18           | -57,9       |
| Electrocentro      | 1 443        | 1 249        | - 13,4        | 10 091        | 9 714        | -3,7        |
| <b>TOTAL 1/</b>    | <b>1 447</b> | <b>1 252</b> | <b>- 13,5</b> | <b>10 135</b> | <b>9 733</b> | <b>-4,0</b> |

1/ Variación en términos reales, a precios de 1994

FUENTE: OSINERGMIN

ELABORACIÓN: BCRP, Sucursal Huancayo. Departamento de Estudios Económicos

**GRÁFICO N° 8  
PRODUCCIÓN DE ELECTRICIDAD  
(Megavatios Hora)**

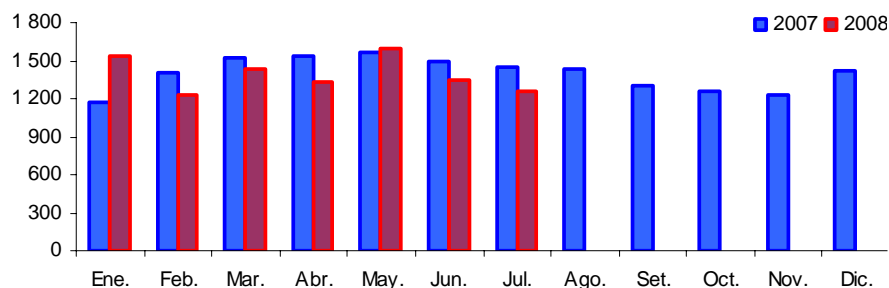

ELABORACIÓN: BCRP, Sucursal Huancayo. Departamento de Estudios Económicos

### 1.1.3 Producción Minera

La producción minera se expandió 10,9 por ciento, sustentado en la extracción de plata (620,0 por ciento), plomo (8,7 por ciento) y zinc (1,4 por ciento), contrarrestado parcialmente por la menor producción de cobre (48,1 por ciento) y oro (42,0 por ciento).

En lo que va del año, la producción aumentó 25,2 por ciento, debido a la mayor extracción de plata (431,3 por ciento) y plomo (37,6 por ciento).

**CUADRO N° 8  
PRODUCCIÓN MINERA METÁLICA 1/  
Contenido Fino**

|                 | JULIO |        |             | ENERO - JULIO |        |             |
|-----------------|-------|--------|-------------|---------------|--------|-------------|
|                 | 2007  | 2008   | Var. %      | 2007          | 2008   | Var. %      |
| Cobre (T.M.F.)  | 52    | 27     | - 48,1      | 287           | 216    | -24,7       |
| Oro (KG.F.)     | 262   | 152    | - 42,0      | 1 560         | 1 454  | -6,8        |
| Plata (KG.F.)   | 1 860 | 13 388 | 620,0       | 11 846        | 62 943 | 431,3       |
| Plomo (T.M.F.)  | 470   | 511    | 8,7         | 3 179         | 4 375  | 37,6        |
| Zinc (T.M.F.)   | 1 730 | 1 755  | 1,4         | 11 357        | 12 270 | 8,0         |
| <b>TOTAL 1/</b> |       |        | <b>10,9</b> |               |        | <b>25,2</b> |

1/ Variación en términos reales, a precios de 1994

FUENTE: DGM/DPM/ Estadística Minera.

ELABORACIÓN: BCRP, Sucursal Huancayo. Departamento de Estudios Económicos

**GRÁFICO N° 9  
VALOR BRUTO DE PRODUCCIÓN MINERA  
(Variación real 1/)**

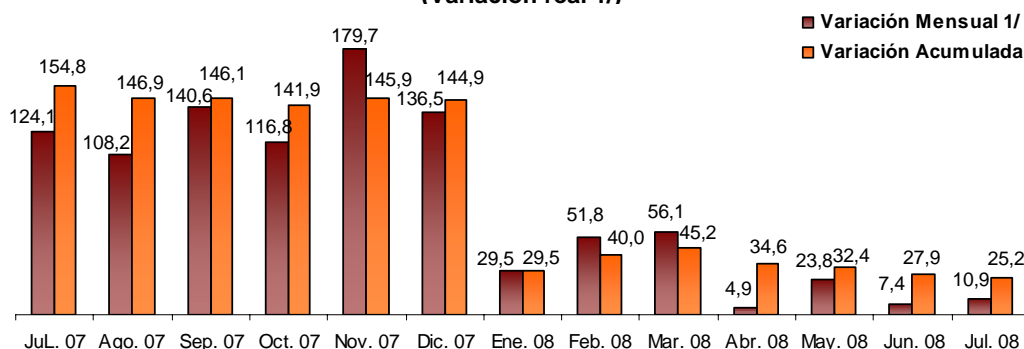

1/ Respecto a similar mes del año anterior.

ELABORACIÓN: BCRP, Sucursal Huancayo. Departamento de Estudios Económicos

Entre enero y julio, destacaron por su contribución al VBP minero, la producción de oro y zinc, con una participación de 40,0 y 29,3 por ciento, respectivamente. En el caso del zinc, la única empresa explotadora es la minera Catalina Huanca; mientras que Dynacor del Perú y Minera

Laytaruma, sobresalieron en la producción de oro.

Cabe mencionar que, en los mercados internacionales, la cotización del oro aumentó 41,1 por ciento, pasando de US\$ 666,2 la onza troy en julio del año pasado a US\$ 940,2 en similar mes del presente año.

**GRÁFICO N° 10  
PARTICIPACIÓN EN EL VBP MINERO  
(Enero - Julio 2008)**

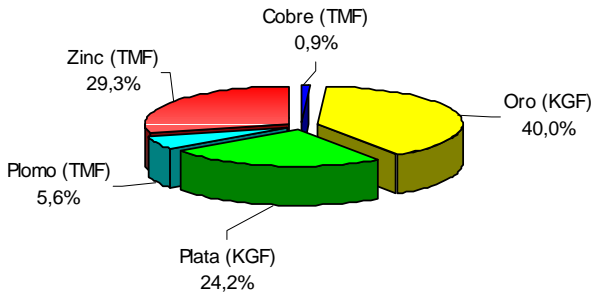

**GRÁFICO N° 11  
PRODUCCIÓN DE ORO POR EMPRESAS  
(Enero - Julio 2008)**

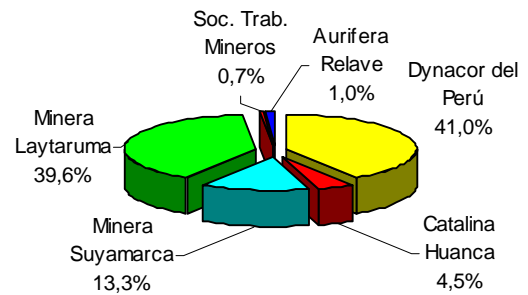

ELABORACIÓN: BCRP, Sucursal Huancayo. Departamento de Estudios Económicos

**GRÁFICO N° 12  
PRODUCCIÓN DE ORO Y COTIZACIÓN INTERNACIONAL**

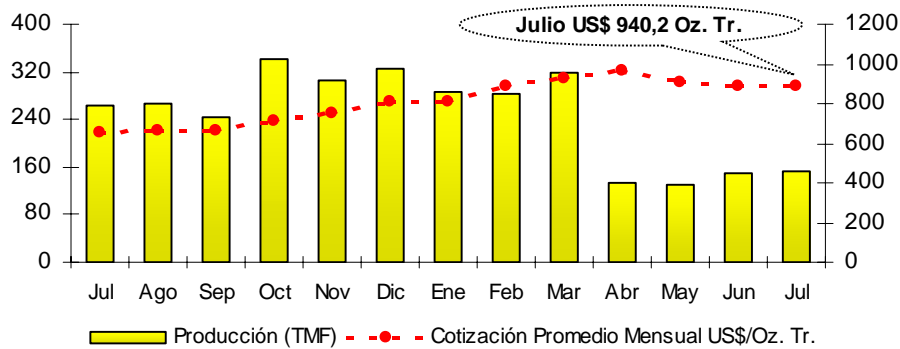

ELABORACIÓN: BCRP, Sucursal Huancayo. Departamento de Estudios Económicos

### 1.1.4 Construcción

El indicador del sector, medido a través de las ventas de cemento, fue inferior en 3,8 por ciento con relación a julio del año anterior.

En lo que va del año, el sector aumentó 19,9 por ciento, sustentado principalmente en el dinamismo de la inversión en infraestructura pública, así como en el mejoramiento y construcción de viviendas.

**GRÁFICO N° 13  
VENTAS DE CEMENTO  
TM**

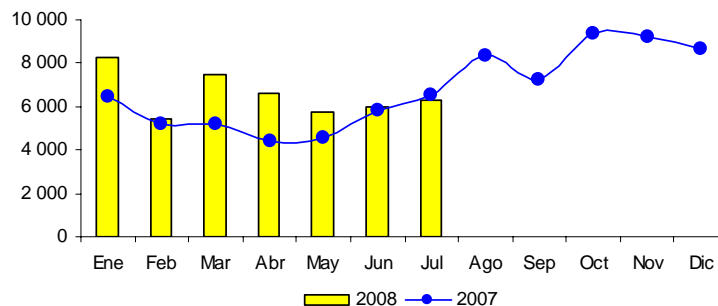

ELABORACIÓN: BCRP, Sucursal Huancayo. Departamento de Estudios Económicos

**CUADRO N° 9  
INDICADORES DEL SECTOR CONSTRUCCIÓN 1/**

|                        | JULIO |       |             | ENERO - JULIO |        |             |
|------------------------|-------|-------|-------------|---------------|--------|-------------|
|                        | 2007  | 2008  | Var. %      | 2007          | 2008   | Var. %      |
| Ventas de cemento (TM) | 6 544 | 6 293 | -3,8        | 38 205        | 45 817 | 19,9        |
| <b>SECTOR 1/</b>       |       |       | <b>-3,8</b> |               |        | <b>19,9</b> |

1/ Variación en términos reales, a precios de 1994

FUENTE: Cemento Andino.

ELABORACIÓN: BCRP, Sucursal Huancayo. Departamento de Estudios Económicos

## 1.2 Aspectos Laborales

El empleo mensual en la ciudad de Ayacucho, creció 4,3 por ciento respecto al mes anterior, debido a la mayor toma de mano de obra por los sectores de transporte y comunicaciones (27,8 por ciento) y

servicios (3,5 por ciento), en ambos casos por la mayor afluencia turística por fiestas patrias, lo que permitió dinamizar los servicios de transportes interregionales así como los servicios de hospedaje.

**GRAFICO N° 14  
AYACUCHO: EMPLEO FORMAL URBANO EN EMPRESAS DE 10 A MÁS  
TRABAJADORES 1/**

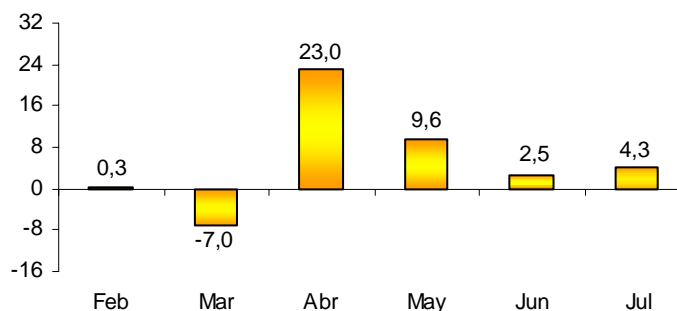

1/ Variación mensual respecto al mes anterior.

FUENTE: MTPE

ELABORACIÓN: BCRP. Sucursal Huancayo. Departamento de Estudios Económicos

**CUADRO N° 10  
AYACUCHO: DISTRIBUCIÓN Y VARIACIÓN DEL EMPLEO SEGÚN SECTORES  
ECONÓMICOS, JULIO 2008**

| SECTOR ECONÓMICO             | DISTRIBUCIÓN PORCENTUAL 1/ | VAR. % MENSUAL 2/ |
|------------------------------|----------------------------|-------------------|
| Extractivo                   | -                          | -                 |
| Industria                    | 4,0%                       | -6,0              |
| Comercio                     | 7,4%                       | -2,3              |
| Transportes y Comunicaciones | 5,2%                       | 27,8              |
| Servicios                    | 83,4%                      | 3,5               |
| <b>TOTAL</b>                 | <b>100,0%</b>              | <b>4,3</b>        |

1/ Al mes de julio de 2008.

2/ Variación del empleo del presente mes respecto al mes anterior.

Nota: El sector Servicios incluye a la sub rama Electricidad, Gas y Agua.

FUENTE: MTPE - DNPEFP

### 1.3 Turismo

Las visitas turísticas a la región aumentaron 22,4 por ciento con relación a julio del año anterior, debido a los mayores arribos nacionales (22,3 por ciento) y extranjeros (25,4 por ciento), motivados por el periodo de días no laborables por festividades patrias.

De igual modo, las visitas en lo que va del año, crecieron en 4,8 por ciento, sustentado en los arribos nacionales (5,2 por ciento) que contrarrestaron la reducción de las visitas extranjeras (7,8 por ciento).

**CUADRO N° 11  
ARRIBOS A ESTABLECIMIENTOS DE HOSPEDAJE**

|                    | JULIO         |               |             | ENERO – JULIO |               |            |
|--------------------|---------------|---------------|-------------|---------------|---------------|------------|
|                    | 2007          | 2008          | Var. %      | 2007          | 2008          | Var. %     |
| <b>Nacionales</b>  | 9 959         | 12 424        | 22,3        | 71 707        | 75 878        | 5,2        |
| <b>Extranjeros</b> | 355           | 455           | 25,4        | 2 228         | 2 036         | -7,8       |
| <b>TOTAL</b>       | <b>10 314</b> | <b>12 879</b> | <b>22,4</b> | <b>73 935</b> | <b>77 914</b> | <b>4,8</b> |

FUENTE: Mincetur Ayacucho  
ELABORACIÓN: BCRP, Sucursal Huancayo. Departamento de Estudios Económicos

## II. SECTOR EXTERNO

### 2.1 Exportaciones

Las exportaciones de la región totalizaron US\$ 14,4 millones, nivel mayor en 862,2 por ciento con relación a julio del año anterior, explicado por las ventas de productos tradicionales (874,8 por ciento), básicamente de minerales como zinc y cobre con destino a Sudáfrica y Finlandia, así como de cacao con destino a Bélgica.

Entre los no tradicionales, se registraron mayores ventas (748,7 por ciento),

principalmente, tara y elaborados curtientes a Europa y Asia.

En el acumulado, las ventas externas fueron superiores en 104,8 por ciento respecto a los primeros siete meses del año 2007, pasando de US\$ 22,1 millones a US\$ 45,2 millones, sustentado en las ventas de tradicionales como cacao, café, cobre, plomo y zinc; y no tradicionales, como tara, semillas de tara, fibra de vicuña y elaborados curtientes.

**GRÁFICO N° 15  
ESTRUCTURA DE EXPORTACIONES POR GRUPO DE PRODUCTOS**

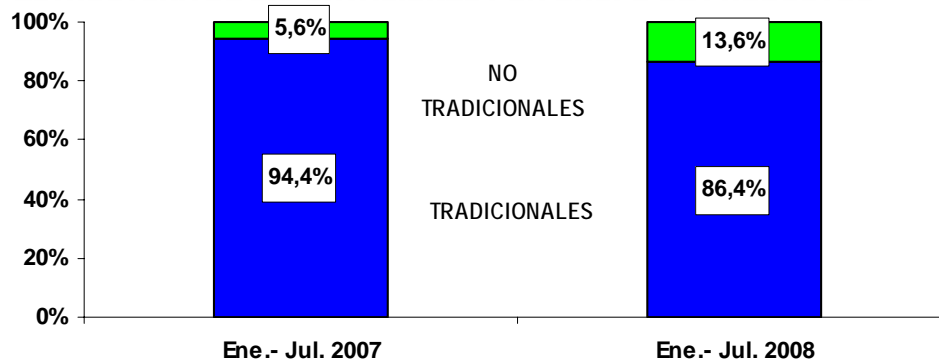

ELABORACIÓN: BCRP, Sucursal Huancayo. Departamento de Estudios Económicos

**CUADRO N° 12**  
**EXPORTACIONES POR GRUPO DE PRODUCTOS 1/**  
**(Valor FOB en miles de US\$)**

|                                   | JULIO        |               |              | ENERO – JULIO |               |              |
|-----------------------------------|--------------|---------------|--------------|---------------|---------------|--------------|
|                                   | 2007         | 2008          | Var. %       | 2007          | 2008          | Var. %       |
| <b>PRODUCTOS TRADICIONALES</b>    | <b>1 344</b> | <b>13 103</b> | <b>874,8</b> | <b>20 820</b> | <b>39 049</b> | <b>87,6</b>  |
| Agrícolas                         | 717          | 862           | 20,1         | 1 240         | 2 321         | 87,2         |
| Mineros                           | 627          | 12 241        | 1 853,1      | 19 581        | 36 728        | 87,6         |
| <b>PRODUCTOS NO TRADICIONALES</b> | <b>150</b>   | <b>1 269</b>  | <b>748,7</b> | <b>1 243</b>  | <b>6 127</b>  | <b>392,8</b> |
| Agropecuarios                     | 150          | 1 071         | 616,3        | 1 205         | 4 841         | 301,7        |
| Textil                            | 0            | 0             | -            | 0             | 104           | -            |
| Químicos                          | 0            | 182           | -            | 36            | 307           | 746,0        |
| Otros No Tradicionales 2/         | 0            | 16            | -            | 2             | 875           | 43 355,6     |
| <b>TOTAL</b>                      | <b>1 494</b> | <b>14 372</b> | <b>862,2</b> | <b>22 063</b> | <b>45 176</b> | <b>104,8</b> |

1/ Información preliminar

2/ Prendas de vestir y otros.

FUENTE: SUNAT. [www.sunat.gob.pe](http://www.sunat.gob.pe)

ELABORACIÓN: BCRP, Sucursal Huancayo. Departamento de Estudios Económicos

Respecto a la composición exportable de la región, sobresalió la participación de los productos tradicionales con un 86,4 por ciento entre enero y julio de 2008, menor a lo registrado en similar lapso del año anterior (94,4 por ciento), debido al impulso que tomaron las exportaciones de productos agrícolas como café, cacao y tara.

En cuanto a destinos de exportación, destacaron en lo que va del año, Korea y China, a los que se embarcaron el 27,5 y 26,6 por ciento de las exportaciones, compuestos principalmente de minerales como zinc y plomo y no tradicionales como tara y semilla de tara.

**CUADRO N° 13**  
**PRINCIPALES PAISES DE DESTINO Y PRINCIPAL PRODUCTO EXPORTADO**  
**(Enero - Julio 2008)**

| PAÍS                 | % DEL TOTAL  | PRODUCTO                                |
|----------------------|--------------|---|
| Republica de Korea   | 27,5         | Zinc                                    |
| China                | 26,6         | Zinc, plomo, curtientes, tara, semillas |
| Finlandia            | 24,3         | Cobre                                   |
| Bélgica - Luxemburgo | 4,2          | Cacao, café, curtientes, tara           |
| Alemania             | 2,7          | Zinc, tara                              |
| Japón                | 2,2          | Café, curtientes, tara                  |
| Italia               | 1,8          | Curtientes, fibra de vicuña, tara       |
| Estados Unidos       | 1,4          | Café, semillas, tara                    |
| Otros Países         | 9,2          | Prendas de vestir, tara, oro y otros    |
| <b>TOTAL</b>         | <b>100,0</b> |   |

FUENTE: SUNAT. [www.sunat.gob.pe](http://www.sunat.gob.pe)

ELABORACIÓN: BCRP, Sucursal Huancayo. Departamento de Estudios Económicos

**GRÁFICO N° 16**  
**PRINCIPALES DESTINOS DE EXPORTACIÓN**  
**Enero - Julio 2008**

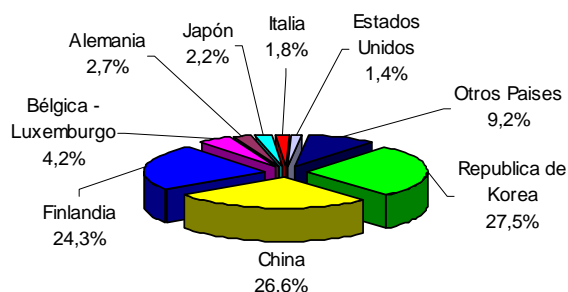

ELABORACIÓN: BCRP, Sucursal Huancayo. Departamento de Estudios Económicos

### III. FINANZAS PÚBLICAS

#### 3.1. Gobierno Central

Los ingresos corrientes del Gobierno Central totalizaron S/. 2,2 millones, nivel inferior en 37,5 por ciento con relación a julio del año pasado, como efecto de las menores captaciones del IGV (71,7 por ciento), que no pudo ser compensado por los mayores ingresos por Impuesto a la Renta (31,1 por ciento).

Entre enero y julio, la recaudación acumuló S/. 16,4 millones, mayor en 4,9 por ciento a lo registrado en similar periodo del año anterior, debido principalmente al incremento en la recaudación por Impuesto a la Renta (31,2 por ciento).

**CUADRO N° 14**  
**INGRESOS CORRIENTES DEL GOBIERNO CENTRAL**  
**(En miles de nuevos soles)**

| CONCEPTO                                      | JULIO        |              |               | ENERO – JULIO |               |               |
|---|--------------|--------------|---------------|---------------|---------------|---------------|
|   | 2007         | 2008         | Var. % 1/     | 2007          | 2008          | Var. % 1/     |
| <b>I. INGRESOS TRIBUTARIOS</b>                | <b>3 289</b> | <b>2 171</b> | <b>- 37,6</b> | <b>14 831</b> | <b>16 389</b> | <b>5,0</b>    |
| <b>1. Impuesto a la Renta</b>                 | <b>902</b>   | <b>1 250</b> | <b>31,1</b>   | <b>6 647</b>  | <b>9 180</b>  | <b>31,2</b>   |
| Personas Naturales                            | 295          | 380          | 21,8          | 2 070         | 2 452         | 12,5          |
| Personas Jurídicas                            | 581          | 857          | 39,5          | 4 003         | 5 645         | 33,9          |
| Regularización                                | 25           | 13           | - 52,4        | 574           | 1 084         | 79,2          |
| <b>2. Impuesto a la Importación</b>           | <b>0</b>     | <b>0</b>     | <b>-</b>      | <b>0</b>      | <b>0</b>      | <b>-</b>      |
| <b>3. Impuesto General a las Ventas (IGV)</b> | <b>2 121</b> | <b>635</b>   | <b>- 71,7</b> | <b>6 573</b>  | <b>5 324</b>  | <b>- 23,1</b> |
| Operaciones Internas                          | 2 121        | 635          | - 71,7        | 6 573         | 5 324         | - 23,1        |
| Operaciones Externas                          | 0            | 0            | -             | 0             | 0             | -             |
| <b>4. Impuesto Selectivo al Consumo (ISC)</b> | <b>4</b>     | <b>4</b>     | <b>6,5</b>    | <b>27</b>     | <b>26</b>     | <b>- 7,8</b>  |
| <b>5. Otros Ingresos Tributarios</b>          | <b>263</b>   | <b>281</b>   | <b>1,0</b>    | <b>1 584</b>  | <b>1 859</b>  | <b>11,5</b>   |
| <b>6. Devoluciones</b>                        | <b>0</b>     | <b>0</b>     | <b>-</b>      | <b>- 1</b>    | <b>0</b>      | <b>-</b>      |
| <b>II. INGRESOS NO TRIBUTARIOS</b>            | <b>4</b>     | <b>5</b>     | <b>23,6</b>   | <b>32</b>     | <b>28</b>     | <b>- 16,3</b> |
| <b>TOTAL</b>                                  | <b>3 293</b> | <b>2 176</b> | <b>- 37,5</b> | <b>14 863</b> | <b>16 417</b> | <b>4,9</b>    |

1/ Variación en términos reales

FUENTE: Superintendencia Nacional de Administración Tributaria – SUNAT

ELABORACIÓN: BCRP, Sucursal Huancayo. Departamento de Estudios Económicos

#### GRÁFICO N° 17

**RECAUDACIÓN TRIBUTARIA MENSUAL**  
(En miles de nuevos soles)

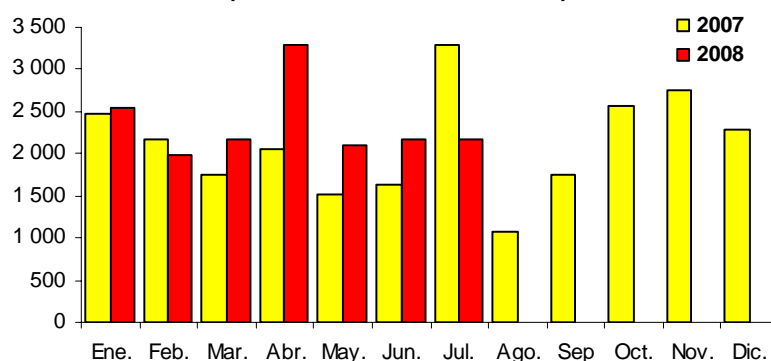

ELABORACIÓN: BCRP, Sucursal Huancayo. Departamento de Estudios Económicos

### 3.2. Gobierno Regional

El gasto ejecutado por el Gobierno Regional, sumó S/.40,2 millones, lo que significó una disminución 3,7 por ciento respecto a julio del año pasado, como resultado de los menores gastos corrientes (2,0 por ciento) y de capital (15,2 por ciento). En este último caso, las inversiones pasaron de S/ 5,1 millones a S/. 4,5 millones. En la ejecución del

presupuesto mensual, los egresos de capital tuvieron una participación de 11,7 por ciento, porcentaje menor a julio de 2007 en que alcanzó el 13,3 por ciento.

Entre enero y julio, los gastos ejecutados se mantuvieron estables en términos reales, alcanzado S/. 244,5 millones.

**CUADRO N° 15**  
**GASTOS DEL GOBIERNO REGIONAL**  
(En miles de nuevos soles)

|                            | JULIO         |               |              | ENERO – JULIO  |                |              |
|----------------------------|---------------|---------------|--------------|----------------|----------------|--------------|
|                            | 2007          | 2008          | Var. % 1/    | 2007           | 2008           | Var. % 1/    |
| <b>GASTOS CORRIENTES</b>   | <b>34 199</b> | <b>35 465</b> | <b>-2,0</b>  | <b>203 725</b> | <b>220 134</b> | <b>2,6</b>   |
| Pers. y Oblig. Sociales    | 27 269        | 27 734        | -3,9         | 160 503        | 169 533        | 0,3          |
| Obligaciones Provisionales | 4 003         | 3 985         | -5,9         | 24 411         | 24 583         | -4,3         |
| Bienes y Servicios         | 2 577         | 3 530         | 29,5         | 16 503         | 23 939         | 37,8         |
| Otros Gastos Corrientes    | 350           | 216           | -41,6        | 2 308          | 2 079          | -14,5        |
| <b>GASTOS DE CAPITAL</b>   | <b>5 230</b>  | <b>4 691</b>  | <b>-15,2</b> | <b>28 490</b>  | <b>24 328</b>  | <b>-18,9</b> |
| Inversiones                | 5 108         | 4 491         | -16,9        | 27 819         | 22 593         | -22,9        |
| Otros Gastos de Capital    | 122           | 200           | 54,9         | 671            | 1 735          | 145,5        |
| <b>TOTAL</b>               | <b>39 429</b> | <b>40 156</b> | <b>-3,7</b>  | <b>232 216</b> | <b>244 462</b> | <b>0,0</b>   |

1/ Variación en términos reales

FUENTE: Gobierno Regional de Ayacucho

ELABORACIÓN: BCRP, Sucursal Huancayo. Departamento de Estudios Económicos

El financiamiento del gasto mensual, provino principalmente de las transferencias del Gobierno Central (recursos ordinarios) y de las donaciones

y transferencias, los cuales representaron el 88,6 y el 5,5 por ciento del gasto total, respectivamente.



**CUADRO N° 16**  
**GASTOS DEL GOBIERNO REGIONAL POR FUENTE DE FINANCIAMIENTO**  
(En miles de nuevos soles)

| FUENTES                          | JULIO         |               |              | ENERO – JULIO  |                |            |
|----------------------------------|---------------|---------------|--------------|----------------|----------------|------------|
|                                  | 2007          | 2008          | Var. % 1/    | 2007           | 2008           | Var. % 1/  |
| Recursos Ordinarios              | 36 131        | 35 587        | - 6,9        | 203 840        | 220 998        | 3,0        |
| Canon y Sobrecanon               | 509           | 573           | 6,4          | 5 279          | 3 535          | - 36,4     |
| Recursos Directamente Recaudados | 449           | 1 783         | 275,3        | 3 041          | 4 873          | 52,2       |
| Donaciones y Transferencias      | 2 339         | 2 213         | - 10,6       | 20 056         | 15 056         | - 28,7     |
| <b>TOTAL</b>                     | <b>39 429</b> | <b>40 156</b> | <b>- 3,7</b> | <b>232 216</b> | <b>244 462</b> | <b>0,0</b> |

1/ Variación en términos reales

FUENTE: Gobierno Regional de Ayacucho

ELABORACIÓN: BCRP, Sucursal Huancayo. Departamento de Estudios Económicos

Las inversiones ejecutadas por el Gobierno Regional cayeron en 16,9 por ciento con relación a julio del año pasado, en obras de los sectores agricultura, y educación y cultura.

En el acumulado, las inversiones disminuyeron 22,9 por ciento, alcanzando S/. 22,6 millones, monto que se destinó

principalmente a agricultura, en obras como el proyecto de irrigación Río Cachi y la construcción del canal de irrigación Angascocha – Chumpi - Yaurihuirí; energía y recursos minerales, en proyectos de electrificación rural; y transportes en la construcción de la carretera San José - Chaimacota y del Terminal Terrestre Interdepartamental.

**CUADRO N° 17**  
**INVERSIÓN DEL GOBIERNO REGIONAL POR SECTORES**  
(En miles de nuevos soles)

| SECTORES                        | JULIO        |              |               | ENERO – JULIO |               |               |
|---------------------------------|--------------|--------------|---------------|---------------|---------------|---------------|
|                                 | 2007         | 2008         | Var. % 1/     | 2007          | 2008          | Var. % 1/     |
| Administración y Planeamiento   | 196          | 358          | 72,2          | 938           | 1 296         | 31,1          |
| Agraria                         | 2 004        | 935          | - 55,9        | 6 143         | 7 153         | 10,6          |
| Protección y Previsión Social   | 92           | 20           | - 79,5        | 640           | 20            | - 97,0        |
| Defensa y Seguridad Nacional    | 0            | 118          | -             | 0             | 1 286         | -             |
| Educación y Cultura             | 833          | 600          | - 31,9        | 1 906         | 1 494         | - 25,5        |
| Energía y Recursos Minerales    | 0            | 0            | -             | 2 543         | 1 348         | - 49,6        |
| Industria, Comercio y Servicios | 26           | 114          | 313,6         | 115           | 151           | 24,9          |
| Pesca                           | 0            | 0            | -             | 0             | 0             | -             |
| Salud y Saneamiento             | 0            | 263          | -             | 249           | 884           | 237,2         |
| Trabajo                         | 0            | 0            | -             | 0             | 0             | -             |
| Transportes                     | 1 957        | 2 084        | 0,7           | 15 285        | 8 960         | - 44,3        |
| Vivienda y Desarrollo Urbano    | 0            | 0            | -             | 0             | 0             | -             |
| <b>TOTAL</b>                    | <b>5 108</b> | <b>4 491</b> | <b>- 16,9</b> | <b>27 819</b> | <b>22 593</b> | <b>- 22,9</b> |

1/ variación en términos reales

FUENTE: Gobierno Regional de Ayacucho

ELABORACIÓN: BCRP, Sucursal Huancayo. Departamento de Estudios Económicos

**GRÁFICO N° 18**  
**DISTRIBUCIÓN DE LA INVERSIÓN DEL GOBIERNO REGIONAL**  
**Enero - Julio 2008**

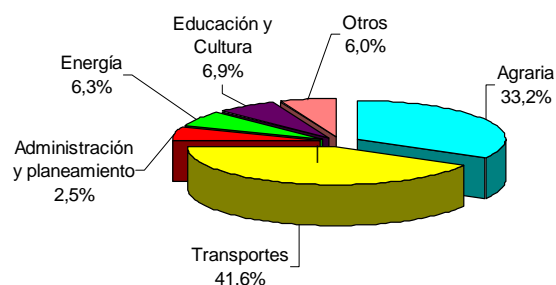

ELABORACIÓN: BCRP, Sucursal Huancayo. Departamento de Estudios Económicos

### 3.3. Gobierno Local

Los ingresos de la Municipalidad Provincial de Huamanga totalizaron S/. 2,2 millones, nivel inferior en 27,8 por ciento respecto a julio de 2007, por los menores ingresos corrientes (21,5 por ciento), por concepto de rentas de la

propiedad.

Asimismo, en lo que va del año, los ingresos totales registraron un aumento de 28,2 por ciento por mayores saldos de balance.

**CUADRO N° 18**  
**INGRESOS DE LA MUNICIPALIDAD PROVINCIAL DE HUAMANGA**  
**(En miles de nuevos soles)**

|                            | JULIO        |              |                | ENERO - JULIO |               |              |
|----------------------------|--------------|--------------|----------------|---------------|---------------|--------------|
|                            | 2007         | 2008         | Var. % 1/      | 2007          | 2008          | Var. % 1/    |
| <b>INGRESOS CORRIENTES</b> | <b>732</b>   | <b>608</b>   | <b>- 21,5</b>  | <b>5 655</b>  | <b>5 920</b>  | <b>- 0,6</b> |
| Impuestos                  | 123          | 207          | 58,9           | 882           | 1 360         | 46,6         |
| Tasas                      | 216          | 299          | 31,0           | 1 867         | 2 060         | 4,8          |
| Contribuciones             | 0            | 0            | -              | 0             | 0             | -            |
| Venta de Bienes            | 0            | 0            | - 41,0         | 6             | 10            | 71,0         |
| Prestación de Servicios    | 65           | 21           | - 69,2         | 362           | 316           | - 17,3       |
| Rentas de la Propiedad     | 274          | 0            | - 99,9         | 2 272         | 1 704         | - 28,7       |
| Multas, Sanciones          | 54           | 80           | 40,7           | 256           | 465           | 72,6         |
| Otros Ingresos Corrientes  | 1            | 1            | - 42,3         | 10            | 4             | - 64,7       |
| <b>INGRESOS DE CAPITAL</b> | <b>0</b>     | <b>0</b>     | <b>-</b>       | <b>0</b>      | <b>0</b>      | <b>-</b>     |
| Venta de Activos           | 0            | 0            | -              | 0             | 0             | -            |
| <b>TRANSFERENCIAS</b>      | <b>1 187</b> | <b>1 583</b> | <b>26,0</b>    | <b>8 266</b>  | <b>13 253</b> | <b>52,3</b>  |
| Transferencias             | 1 187        | 1 583        | 26,0           | 8 266         | 13 253        | 52,3         |
| <b>FINANCIAMIENTO</b>      | <b>950</b>   | <b>0</b>     | <b>- 100,0</b> | <b>3 268</b>  | <b>4 019</b>  | <b>16,8</b>  |
| Saldos del Balance         | 950          | 0            | - 100,0        | 3 268         | 4 019         | 16,8         |
| <b>TOTAL</b>               | <b>2 869</b> | <b>2 190</b> | <b>- 27,8</b>  | <b>17 188</b> | <b>23 192</b> | <b>28,2</b>  |

1/ Variación en términos reales

FUENTE: Municipalidad Provincial de Huamanga

ELABORACIÓN: BCRP, Sucursal Huancayo. Departamento de Estudios Económicos

Los gastos de la Municipalidad Provincial de Huamanga fueron inferiores en 11,0 por ciento respecto a lo ejecutado en julio

de 2007, pasando de S/. 2,7 millones a S/. 2,5 millones, por los menores gastos

por concepto de personal y obligaciones (47,4 por ciento).

**CUADRO N° 19**  
**GASTOS DE LA MUNICIPALIDAD PROVINCIAL DE HUAMANGA**  
(En miles de nuevos soles)

|                                  | JULIO        |              |               | ENERO – JULIO |               |               |
|----------------------------------|--------------|--------------|---------------|---------------|---------------|---------------|
|                                  | 2007         | 2008         | Var. % 1/     | 2007          | 2008          | Var. % 1/     |
| <b>GASTOS CORRIENTES</b>         | <b>1 470</b> | <b>1 385</b> | <b>- 11,0</b> | <b>6 196</b>  | <b>7 270</b>  | <b>11,5</b>   |
| Personal y Obligaciones Sociales | 777          | 432          | - 47,4        | 3 093         | 3 048         | - 6,4         |
| Obligaciones Previsionales       | 75           | 30           | - 61,8        | 469           | 436           | - 11,8        |
| Bienes y Servicios               | 542          | 848          | 48,0          | 2 352         | 3 457         | 39,6          |
| Otros Gastos Corrientes          | 76           | 74           | - 8,2         | 282           | 331           | 11,3          |
| <b>GASTOS DE CAPITAL</b>         | <b>1 214</b> | <b>1 144</b> | <b>- 10,9</b> | <b>3 053</b>  | <b>12 497</b> | <b>288,8</b>  |
| Inversiones                      | 1 196        | 1 098        | - 13,1        | 2 963         | 11 542        | 270,1         |
| Otros Gastos De Capital          | 19           | 46           | 127,7         | 91            | 955           | 900,9         |
| <b>SERVICIOS DE LA DEUDA</b>     | <b>19</b>    | <b>17</b>    | <b>- 14,3</b> | <b>133</b>    | <b>120</b>    | <b>- 14,6</b> |
| Intereses y Cargos de la Deuda   | 2            | 1            | - 54,7        | 15            | 8             | - 50,1        |
| Amortización de la Deuda         | 17           | 16           | - 9,9         | 119           | 112           | - 10,3        |
| <b>TOTAL</b>                     | <b>2 703</b> | <b>2 546</b> | <b>- 11,0</b> | <b>9 382</b>  | <b>19 887</b> | <b>101,3</b>  |

1/ Variación en términos reales

FUENTE: Municipalidad Provincial de Huamanga

ELABORACIÓN: BCRP, Sucursal Huancayo. Departamento de Estudios Económicos

### 3.4. Sociedad de Beneficencia Pública

Los ingresos de la Sociedad de Beneficencia cayeron en 20,1 por ciento respecto a lo registrado en julio de 2007, debido a los menores ingresos por concepto de tasas (25,5 por ciento).

Del mismo modo, entre enero y julio, los ingresos disminuyeron en 13,2 por ciento, por efectos contables de saldos de balance.

**CUADRO N° 20**  
**INGRESOS DE LA SOCIEDAD DE BENEFICENCIA PÚBLICA**  
(En miles de nuevos soles)

|                            | JULIO      |            |              | ENERO – JULIO |            |               |
|----------------------------|------------|------------|--------------|---------------|------------|---------------|
|                            | 2007       | 2008       | Var. % 1/    | 2007          | 2008       | Var. % 1/     |
| <b>INGRESOS CORRIENTES</b> | <b>112</b> | <b>94</b>  | <b>-20,9</b> | <b>617</b>    | <b>689</b> | <b>5,8</b>    |
| Tasas                      | 90         | 71         | -25,5        | 515           | 541        | -0,4          |
| Venta de Bienes            | 0          | 0          | -            | 0             | 0          | -100,0        |
| Prestación de Servicios    | 3          | 1          | -81,2        | 28            | 3          | -88,3         |
| Rentas de la Propiedad     | 19         | 23         | 10,6         | 71            | 139        | 85,2          |
| Otros Ingresos Corrientes  | 0          | 0          | -29,6        | 3             | 5          | 59,9          |
| <b>INGRESOS DE CAPITAL</b> | <b>10</b>  | <b>10</b>  | <b>-11,2</b> | <b>77</b>     | <b>59</b>  | <b>-27,5</b>  |
| Venta de Activos           | 0          | 0          | -            | 0             | 0          | -             |
| Transferencias             | 10         | 10         | -11,2        | 77            | 59         | -27,5         |
| <b>SALDOS DE BALANCE</b>   | <b>0</b>   | <b>0</b>   | <b>-</b>     | <b>123</b>    | <b>0</b>   | <b>-100,0</b> |
| <b>TOTAL</b>               | <b>123</b> | <b>104</b> | <b>-20,1</b> | <b>817</b>    | <b>747</b> | <b>-13,2</b>  |

1/ Variación en términos reales

FUENTE: Sociedad de Beneficencia de Ayacucho

ELABORACIÓN: BCRP, Sucursal Huancayo. Departamento de Estudios Económicos

Los gastos sumaron S/. 0,1 millones, inferior en 14,9 por ciento que lo ejecutado en julio del año pasado, por las menores inversiones efectuadas (87,7 por ciento).

De forma similar, en lo que va del año, los gastos se contrajeron en 14,2 por ciento, como efecto de los menores egresos corrientes (3,5 por ciento) y de capital (70,6 por ciento).

**CUADRO N° 21**  
**GASTOS DE LA SOCIEDAD DE BENEFICENCIA PÚBLICA**  
(En miles de nuevos soles)

|                            | JULIO     |           |              | ENERO – JULIO |            |              |
|----------------------------|-----------|-----------|--------------|---------------|------------|--------------|
|                            | 2007      | 2008      | Var. % 1/    | 2007          | 2008       | Var. % 1/    |
| <b>GASTOS CORRIENTES</b>   | <b>81</b> | <b>85</b> | <b>-1,1</b>  | <b>542</b>    | <b>552</b> | <b>-3,5</b>  |
| Pers. y Oblig. Sociales    | 48        | 48        | -5,5         | 288           | 297        | -2,3         |
| Obligaciones Previsionales | 2         | 1         | -44,4        | 9             | 5          | -42,2        |
| Bienes y Servicios         | 27        | 27        | -7,1         | 177           | 185        | -0,5         |
| Otros Gastos Corrientes    | 4         | 9         | 106,2        | 68            | 64         | -11,2        |
| <b>GASTOS DE CAPITAL</b>   | <b>16</b> | <b>3</b>  | <b>-85,1</b> | <b>103</b>    | <b>32</b>  | <b>-70,6</b> |
| Inversiones                | 16        | 2         | -87,7        | 103           | 32         | -71,0        |
| Otros Gastos de Capital    | 0         | 0         | -            | 0             | 0          | -            |
| <b>TOTAL</b>               | <b>97</b> | <b>87</b> | <b>-14,9</b> | <b>646</b>    | <b>584</b> | <b>-14,2</b> |

1/ Variación en términos reales

FUENTE: Sociedad de Beneficencia de Ayacucho

ELABORACIÓN: BCRP, Sucursal Huancayo. Departamento de Estudios Económicos

## IV. MONEDA Y CRÉDITO

### 4.1. Depósitos del Sistema Financiero

Los depósitos en el sistema financiero totalizaron S/. 156,8 millones, saldo superior en 9,8 por ciento a lo registrado en julio de 2007. Dicha expansión se sustentó en los mayores depósitos en moneda nacional (32,4 por ciento), no obstante que los de moneda extranjera disminuyeron notablemente (25,0 por ciento)..

Según modalidades de captación, los depósitos a la vista, plazo y ahorro, crecieron en 32,8, 13,3 y 2,1 por ciento, respectivamente.

En cuanto a la participación, el Banco de Crédito lideró con 31,3 por ciento, seguido de Interbank con 24,5 por ciento.

**CUADRO N° 22**  
**DEPÓSITOS DEL SISTEMA FINANCIERO**  
(Saldo en miles de nuevos soles)

|                                       | JULIO          |                |              |
|---------------------------------------|----------------|----------------|--------------|
|                                       | 2007           | 2008           | Var. % 1/    |
| <b>Empresas Bancarias</b>             | <b>88 030</b>  | <b>101 067</b> | <b>8,5</b>   |
| <b>Empresas Financieras 2/</b>        | <b>0</b>       | <b>0</b>       | <b>-</b>     |
| <b>Instituciones de Microfinanzas</b> | <b>46 956</b>  | <b>55 713</b>  | <b>12,2</b>  |
| Cajas municipales                     | 25 424         | 30 455         | 13,2         |
| Cajas rurales                         | 21 532         | 25 257         | 10,9         |
| Edpymes                               | 0              | 0              | -            |
| <b>TOTAL</b>                          | <b>134 986</b> | <b>156 779</b> | <b>9,8</b>   |
| <b>En M/N</b>                         | <b>81 789</b>  | <b>114 548</b> | <b>32,4</b>  |
| <b>En M/E</b>                         | <b>53 197</b>  | <b>42 231</b>  | <b>-25,0</b> |

1/ Variación en valores reales

2/ Financiera Edyficar a partir de abril de 2008

FUENTE: Superintendencia de Banca y Seguros (SBS)

ELABORACIÓN: BCRP, Sucursal Huancayo. Departamento de Estudios Económicos

**CUADRO N° 23**  
**PARTICIPACIÓN EN LOS DEPÓSITOS**  
(En %)

| ENTIDAD                             | JULIO          |               |           |
|-------------------------------------|----------------|---------------|-----------|
|                                     | Miles de S/.   | Mes           | Acumulado |
| Banco de Crédito                    | 49 004         | 31,3%         | 31,3%     |
| Interbank                           | 38 359         | 24,5%         | 55,7%     |
| Caja Municipal de Ica               | 29 201         | 18,6%         | 74,3%     |
| Caja Rural Libertadores de Ayacucho | 25 257         | 16,1%         | 90,5%     |
| Banco Continental                   | 10 481         | 6,7%          | 97,1%     |
| Banco del Trabajo                   | 3 223          | 2,1%          | 99,2%     |
| Caja Municipal de Arequipa          | 900            | 0,6%          | 99,8%     |
| Caja Municipal de Huancayo          | 354            | 0,2%          | 100,0%    |
| <b>TOTAL</b>                        | <b>156 779</b> | <b>100,0%</b> |           |

FUENTE: Superintendencia de Banca y Seguros (SBS)

ELABORACIÓN: BCRP, Sucursal Huancayo. Departamento de Estudios Económicos

**GRÁFICO N° 19**  
**DEPÓSITOS Y COLOCACIONES EN MILES DE NUEVOS SOLES**  
(En miles de nuevos soles)

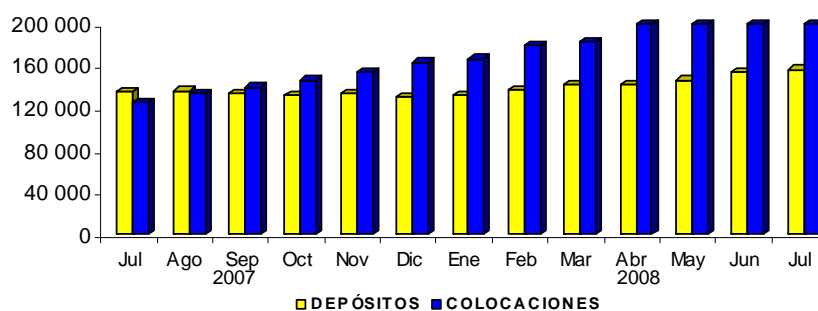

ELABORACIÓN: BCRP, Sucursal Huancayo. Departamento de Estudios Económicos

## 4.2. Crédito del Sistema Financiero

El crédito del sistema financiero al sector privado registró un saldo de S/. 226,8 millones, nivel superior en S/. 70,4 millones respecto a julio de 2007..

Por tipo de moneda, crecieron los créditos en soles en 70,1 por ciento y dólares en 71,4 por ciento. La dolarización de las colocaciones, a julio, se situó en 21,6 por ciento.

Según instituciones, las colocaciones de

las empresas bancarias mostraron un mejor desenvolvimiento con relación a julio del año pasado, aumentando su participación en el mercado en 2,6 puntos porcentuales, situándose en 58,2 por ciento.

En cuanto a la participación en el mercado de préstamos, el Banco de Crédito y la CMAC Ica lideraron las colocaciones con un 30,5 y 16,3 por ciento, respectivamente.

**CUADRO N° 24**  
**CRÉDITOS DEL SISTEMA FINANCIERO**  
(Saldo en miles de nuevos soles)

|                                       | JULIO          |                |              |
|---------------------------------------|----------------|----------------|--------------|
|                                       | 2007           | 2008           | Var. % 1/    |
| <b>Empresas Bancarias</b>             | <b>69 833</b>  | <b>131 682</b> | <b>78,2</b>  |
| <b>Empresas Financieras 2/</b>        | <b>6 837</b>   | <b>15 076</b>  | <b>108,4</b> |
| <b>Instituciones de Microfinanzas</b> | <b>48 825</b>  | <b>79 421</b>  | <b>53,8</b>  |
| Cajas municipales                     | 29 124         | 54 125         | 75,7         |
| Cajas rurales                         | 15 331         | 17 839         | 10,0         |
| Edpymes                               | 4 370          | 7 457          | 61,3         |
| <b>TOTAL</b>                          | <b>125 495</b> | <b>226 179</b> | <b>70,4</b>  |
| <b>En M/N</b>                         | <b>98 541</b>  | <b>177 314</b> | <b>70,1</b>  |
| <b>En M/E</b>                         | <b>26 954</b>  | <b>48 865</b>  | <b>71,4</b>  |

1/ Variación en valores reales

2/ Financiera Edyficar a partir de abril de 2008

FUENTE: Superintendencia de Banca y Seguros (SBS)

ELABORACIÓN: BCRP, Sucursal Huancayo. Departamento de Estudios Económicos

**CUADRO N° 25**  
**PARTICIPACIÓN EN LOS CRÉDITOS**  
(En %)

| ENTIDAD                             | JULIO          |               |           |
|-------------------------------------|----------------|---------------|-----------|
|                                     | Miles de S/.   | Mes           | Acumulado |
| Banco de Crédito                    | 68 928         | 30,5%         | 30,5%     |
| Caja Municipal de Ica               | 36 893         | 16,3%         | 46,8%     |
| Interbank                           | 33 396         | 14,8%         | 61,6%     |
| Banco Continental                   | 16 455         | 7,3%          | 68,8%     |
| Caja Rural Libertadores de Ayacucho | 16 218         | 7,2%          | 76,0%     |
| Financiera Edyficar                 | 15 076         | 6,7%          | 82,7%     |
| Banco del Trabajo                   | 12 903         | 5,7%          | 88,4%     |
| Caja Municipal de Huancayo          | 8 959          | 4,0%          | 92,3%     |
| Caja Municipal de Arequipa          | 8 273          | 3,7%          | 96,0%     |
| Edpyme Proempresa                   | 6 314          | 2,8%          | 98,8%     |
| Caja Rural Señor de Luren           | 1 621          | 0,7%          | 99,5%     |
| Edpyme Efectiva                     | 1 143          | 0,5%          | 100,0%    |
| <b>TOTAL</b>                        | <b>226 179</b> | <b>100,0%</b> |           |

1/ Financiera Edyficar a partir de abril de 2008

FUENTE: Superintendencia de Banca y Seguros (SBS)

ELABORACIÓN: BCRP, Sucursal Huancayo. Departamento de Estudios Económicos

La morosidad fue 2,2 por ciento, inferior en 0,9 puntos porcentuales respecto a julio del año pasado, explicado por el aumento más que proporcional de las colocaciones brutas (70,4 por ciento) frente a los créditos vencidos y en cobranza judicial (21,9 por ciento).

Por tipo de moneda, la morosidad de los créditos en dólares disminuyó 1,9 puntos porcentuales, situándose en 1,9 por ciento.

Según entidades, las empresas bancarias mostraron el más bajo índice de morosidad con un ratio de 0,8 por ciento.

**CUADRO N° 26**  
**MOROSIDAD DEL SISTEMA FINANCIERO 1/**  
(En % de las colocaciones brutas)

|                                       | JULIO      |            |             |
|---------------------------------------|------------|------------|-------------|
|                                       | 2007       | 2008       | Var.        |
| <b>Empresas Bancarias</b>             | <b>0,9</b> | <b>0,8</b> | <b>-0,1</b> |
| <b>Empresas Financieras 2/</b>        | <b>4,0</b> | <b>3,6</b> | <b>-0,4</b> |
| <b>Instituciones de Microfinanzas</b> | <b>5,7</b> | <b>4,0</b> | <b>-1,7</b> |
| Cajas municipales                     | 5,0        | 3,2        | -1,7        |
| Cajas rurales                         | 8,5        | 7,5        | -1,0        |
| Edpymes                               | 3,7        | 3,6        | -0,2        |
| <b>TOTAL</b>                          | <b>3,0</b> | <b>2,2</b> | <b>-0,9</b> |
| <b>En M/N</b>                         | <b>2,8</b> | <b>2,2</b> | <b>-0,6</b> |
| <b>En M/E</b>                         | <b>3,9</b> | <b>1,9</b> | <b>-1,9</b> |

1/ Cartera pesada = ( créditos vencidos + créditos en cobranza judicial ) / colocaciones brutas

2/ Financiera Edyficar a partir de abril de 2008

FUENTE: Instituciones Financieras

ELABORACIÓN: BCRP, Sucursal Huancayo. Departamento de Estudios Económicos

### 4.3. Crédito a la Pequeña y Microempresa

El crédito otorgado a la pequeña y microempresa creció 60,6 por ciento, en términos reales, respecto a julio de 2007, en la que destacó la expansión de las colocaciones de la Caja Municipal de Ica

(37,4 por ciento) que canalizó el 39,5 por ciento del crédito total, seguido de la Caja Rural Libertadores de Ayacucho con un 17,4 por ciento de participación.

**CUADRO N° 27**  
**CRÉDITO OTORGADO A LA PEQUEÑA Y MICROEMPRESA**  
(Saldos en miles de nuevos soles)

| INSTITUCIONES                       | JULIO         |               |             |
|-------------------------------------|---------------|---------------|-------------|
|                                     | 2007          | 2008          | Var. % 1/   |
| Caja Municipal de Ica               | 25 373        | 36 893        | 37,4        |
| Caja Rural Libertadores de Ayacucho | 14 808        | 16 218        | 3,5         |
| Financiera Edyficar 2/              | 6 837         | 15 076        | 108,4       |
| Caja Municipal de Arequipa          | 3 751         | 8 273         | 108,5       |
| Edpyme Proempresa                   | 3 650         | 6 314         | 63,5        |
| Caja Municipal de Huancayo          | 0             | 8 959         | -           |
| Caja Rural Señor de Luren           | 522           | 1 621         | 193,4       |
| <b>TOTAL</b>                        | <b>54 942</b> | <b>93 354</b> | <b>60,6</b> |

1/ Variación en valores reales

2/ Financiera Edyficar a partir de abril de 2008

FUENTE: Instituciones Financieras

ELABORACIÓN: BCRP, Sucursal Huancayo. Departamento de Estudios Económicos



## **INFORMACIÓN ESTADÍSTICA MENSUAL**

ANEXO 1

AYACUCHO: PRODUCCIÓN AGROPECUARIA  
(TM)

| CULTIVOS                         | 2007        |          |          |          |          |          |          | 2008     |          |          |          |          |          |          |             |
|----------------------------------|-------------|----------|----------|----------|----------|----------|----------|----------|----------|----------|----------|----------|----------|----------|-------------|
|                                  | Ene. - Jul. | Jul      | Ago      | Sep      | Oct      | Nov      | Dic      | Ene      | Feb      | Mar      | Abr      | May      | Jun      | Jul      | Ene. - Jul. |
| <b>AGRÍCOLA</b>                  |             |          |          |          |          |          |          |          |          |          |          |          |          |          |             |
| Ajo                              | 1 835,0     | 148,0    | 37,0     | 4,0      | 32,0     | 0,0      | 12,0     | 6,0      | 10,0     | 155,0    | 312,0    | 706,0    | 541,0    | 161,0    | 1 891,0     |
| Arroz cáscara                    | 856,0       | 0,0      | 0,0      | 0,0      | 0,0      | 0,0      | 0,0      | 74,0     | 177,0    | 328,0    | 275,0    | 58,0     | 0,0      | 0,0      | 912,0       |
| Arveja grano seco                | 2 821,0     | 85,0     | 1,0      | 0,0      | 0,0      | 0,0      | 8,0      | 0,0      | 2,0      | 11,0     | 162,0    | 1 730,0  | 1 399,0  | 136,0    | 3 440,0     |
| Arveja grano verde               | 2 193,0     | 50,0     | 128,0    | 93,0     | 80,0     | 37,0     | 84,0     | 333,0    | 638,0    | 692,0    | 833,0    | 98,0     | 15,0     | 41,0     | 2 650,0     |
| Cacao                            | 5 435,0     | 1 269,0  | 519,0    | 131,0    | 102,0    | 51,0     | 121,0    | 29,0     | 44,0     | 176,0    | 477,0    | 1 477,0  | 1 941,0  | 1 239,0  | 5 383,0     |
| Café                             | 4 298,0     | 421,0    | 137,0    | 0,0      | 0,0      | 0,0      | 0,0      | 0,0      | 31,0     | 252,0    | 811,0    | 1 644,0  | 1 422,0  | 402,0    | 4 562,0     |
| Cebada grano                     | 10 152,0    | 2 058,0  | 158,2    | 40,0     | 94,0     | 14,0     | 114,8    | 0,0      | 3,0      | 11,0     | 73,0     | 2 727,0  | 6 680,2  | 3 142,0  | 12 636,2    |
| Cebolla                          | 2 259,0     | 33,0     | 38,0     | 51,0     | 8,0      | 37,0     | 129,0    | 134,0    | 303,0    | 544,0    | 542,0    | 771,0    | 131,0    | 48,0     | 2 473,0     |
| Frijol grano seco                | 1 178,2     | 63,0     | 58,0     | 35,0     | 19,0     | 5,0      | 10,0     | 3,0      | 6,0      | 36,0     | 180,0    | 631,0    | 366,0    | 70,0     | 1 292,0     |
| Haba grano seco                  | 3 997,5     | 73,0     | 0,0      | 0,0      | 0,0      | 0,0      | 1,0      | 0,0      | 0,0      | 6,0      | 443,0    | 2 602,0  | 2 085,0  | 185,0    | 5 321,0     |
| Haba grano verde                 | 2 122,0     | 5,0      | 17,0     | 19,0     | 124,0    | 100,0    | 65,0     | 219,0    | 688,0    | 890,0    | 793,0    | 133,0    | 13,0     | 23,0     | 2 759,0     |
| Lúcuma                           | 242,0       | 25,0     | 22,0     | 24,0     | 16,0     | 14,0     | 10,0     | 17,0     | 23,0     | 31,0     | 40,0     | 43,0     | 55,0     | 32,0     | 241,0       |
| Maíz amarillo duro               | 1 756,0     | 20,0     | 0,0      | 0,0      | 0,0      | 0,0      | 119,0    | 358,0    | 485,0    | 391,0    | 185,0    | 90,0     | 167,0    | 82,0     | 1 758,0     |
| Maíz amiláceo                    | 13 912,0    | 542,0    | 0,0      | 0,0      | 0,0      | 0,0      | 0,0      | 0,0      | 0,0      | 85,0     | 946,0    | 6 151,0  | 7 880,9  | 751,0    | 15 813,9    |
| Maíz choclo                      | 6 161,0     | 0,0      | 0,0      | 0,0      | 0,0      | 55,0     | 179,0    | 556,0    | 1 278,0  | 1 858,0  | 2 259,0  | 258,0    | 4,0      | 14,0     | 6 227,0     |
| Oca                              | 3 755,4     | 99,0     | 0,0      | 0,0      | 0,0      | 0,0      | 0,0      | 0,0      | 0,0      | 30,0     | 615,0    | 3 817,0  | 1 623,0  | 0,0      | 6 085,0     |
| Olluco                           | 6 710,5     | 289,0    | 0,0      | 0,0      | 0,0      | 0,0      | 0,0      | 0,0      | 28,0     | 33,0     | 787,0    | 6 061,0  | 3 985,2  | 67,0     | 10 961,2    |
| Papa                             | 165 155,0   | 1 572,0  | 68,0     | 33,0     | 34,0     | 476,0    | 2 415,2  | 5 890,0  | 10 583,0 | 20 226,0 | 60 421,0 | 92 804,0 | 48 757,0 | 5 630,0  | 244 311,0   |
| Quinua                           | 1 165,0     | 2,0      | 0,0      | 0,0      | 0,0      | 0,0      | 0,0      | 0,0      | 0,0      | 23,0     | 166,0    | 865,0    | 609,8    | 8,0      | 1 671,8     |
| Trigo                            | 8 944,1     | 1 560,0  | 84,1     | 39,0     | 81,0     | 99,0     | 133,0    | 0,0      | 6,0      | 0,0      | 4,0      | 1 120,0  | 5 314,0  | 2 738,0  | 9 182,0     |
| Zapallo                          | 1 696,0     | 138,0    | 0,0      | 47,0     | 0,0      | 0,0      | 0,0      | 0,0      | 177,0    | 419,0    | 583,0    | 379,0    | 107,0    | 34,0     | 1 699,0     |
| <b>Otros Productos Agrícolas</b> |             |          |          |          |          |          |          |          |          |          |          |          |          |          |             |
| Alfalfa                          | 155 725,0   | 16 551,0 | 14 573,0 | 15 351,0 | 17 973,0 | 20 959,0 | 19 555,0 | 23 808,0 | 27 379,0 | 28 830,0 | 26 716,0 | 24 118,0 | 21 602,9 | 19 814,0 | 172 267,9   |
| Naranja                          | 3 465,0     | 393,0    | 239,0    | 63,0     | 52,0     | 0,0      | 0,0      | 35,0     | 182,0    | 376,0    | 563,0    | 852,0    | 866,0    | 478,0    | 3 352,0     |
| Palto                            | 1 594,0     | 176,0    | 119,0    | 105,0    | 83,0     | 83,0     | 87,0     | 95,0     | 240,0    | 275,0    | 252,0    | 368,0    | 382,0    | 222,0    | 1 834,0     |
| Papaya                           | 1 098,0     | 162,0    | 173,0    | 168,0    | 151,0    | 162,0    | 183,0    | 169,0    | 190,0    | 181,0    | 173,0    | 174,0    | 174,0    | 172,0    | 1 233,0     |
| Pina                             | 292,0       | 11,0     | 68,0     | 452,0    | 975,0    | 1 109,0  | 367,0    | 238,0    | 73,0     | 4,0      | 0,0      | 0,0      | 0,0      | 0,0      | 315,0       |
| Plátano                          | 3 528,0     | 500,0    | 481,0    | 500,0    | 497,0    | 518,0    | 572,0    | 377,0    | 382,0    | 377,0    | 393,0    | 392,0    | 397,0    | 415,0    | 2 733,0     |
| Tomate                           | 1 604,0     | 212,0    | 74,0     | 89,0     | 98,0     | 72,0     | 173,0    | 215,0    | 252,0    | 173,0    | 200,0    | 141,0    | 57,0     | 274,0    | 1 312,0     |
| Tuna                             | 13 745,0    | 29,0     | 30,0     | 42,0     | 100,0    | 157,0    | 376,0    | 1 931,0  | 5 104,0  | 3 668,0  | 1 438,0  | 364,0    | 62,0     | 26,0     | 12 593,0    |
| Yuca                             | 4 626,0     | 570,0    | 597,0    | 705,0    | 895,0    | 831,0    | 830,0    | 795,0    | 918,0    | 976,0    | 788,0    | 724,0    | 807,0    | 708,0    | 5 716,0     |
| <b>PECUARIO</b>                  |             |          |          |          |          |          |          |          |          |          |          |          |          |          |             |
| Carne de ovino                   | 1 252,5     | 204,0    | 167,0    | 151,0    | 133,3    | 143,1    | 154,6    | 113,3    | 137,2    | 186,8    | 218,2    | 212,5    | 216,8    | 223,7    | 1 308,4     |
| Carne de porcino                 | 1 567,0     | 244,1    | 214,4    | 216,6    | 214,5    | 236,1    | 265,1    | 150,6    | 185,9    | 250,2    | 288,9    | 245,7    | 228,8    | 251,7    | 1 601,8     |
| Carne de vacuno                  | 5 548,1     | 864,5    | 809,7    | 653,4    | 608,1    | 633,4    | 704,2    | 552,8    | 628,2    | 826,1    | 1 010,8  | 1 089,6  | 940,4    | 949,7    | 5 997,6     |
| Leche Vacuno                     | 21 894,7    | 2 324,2  | 981,0    | 592,4    | 357,6    | 241,0    | 491,7    | 979,3    | 2 149,5  | 5 201,8  | 4 475,8  | 4 965,3  | 4 287,9  | 2 735,6  | 24 795,2    |

FUENTE: Dirección Regional de Agricultura - Ayacucho

ELABORACIÓN: BCRP. Sucursal Huancayo. Dpto. de Estudios Económicos.

**ANEXO 2**

**AYACUCHO: PRODUCCIÓN ELÉCTRICA  
(EN MWH)**

| EMPRESA GENERADORA       | 2007          |              |              |              |              |              |              | 2008         |              |              |              |              |              |              |              |
|--------------------------|---------------|--------------|--------------|--------------|--------------|--------------|--------------|--------------|--------------|--------------|--------------|--------------|--------------|--------------|--------------|
|                          | Ene. - Jul.   | Jul.         | Ago.         | Set.         | Oct.         | Nov.         | Dic.         | Ene          | Feb          | Mar          | Abr          | May          | Jun          | Jul          | Ene. - Jul.  |
| <b>Electro Sur Medio</b> | 44            | 3            | 3            | 3            | 3            | 3            | 2            | 2            | 2            | 3            | 3            | 2            | 3            | 2            | 18           |
| C. T. Tambo Quemado      | 23            | 3            | 3            | 3            | 3            | 3            | 2            | 2            | 2            | 3            | 3            | 2            | 3            | 2            | 18           |
| C.H. Chaviña             | 0             | 0            | 0            | 0            | 0            | 0            | 0            | 0            | 0            | 0            | 0            | 0            | 0            | 0            | 0            |
| C.H. Incuyo              | 21            | 0            | 0            | 0            | 0            | 0            | 0            | 0            | 0            | 0            | 0            | 0            | 0            | 0            | 0            |
| C.H. Pausa               | 0             | 0            | 0            | 0            | 0            | 0            | 0            | 0            | 0            | 0            | 0            | 0            | 0            | 0            | 0            |
| C.T. Andamarca           | 0             | 0            | 0            | 0            | 0            | 0            | 0            | 0            | 0            | 0            | 0            | 0            | 0            | 0            | 0            |
| C.T. Cora Cora           | 0             | 0            | 0            | 0            | 0            | 0            | 0            | 0            | 0            | 0            | 0            | 0            | 0            | 0            | 0            |
| C.T. Pausa               | 0             | 0            | 0            | 0            | 0            | 0            | 0            | 0            | 0            | 0            | 0            | 0            | 0            | 0            | 0            |
| <b>Electrocentro</b>     | <b>10 091</b> | <b>1 443</b> | <b>1 435</b> | <b>1 306</b> | <b>1 262</b> | <b>1 227</b> | <b>1 420</b> | <b>1 531</b> | <b>1 233</b> | <b>1 427</b> | <b>1 334</b> | <b>1 598</b> | <b>1 343</b> | <b>1 249</b> | <b>9 714</b> |
| C.H. Llusita             | 5 063         | 712          | 643          | 570          | 505          | 482          | 560          | 707          | 626          | 739          | 720          | 771          | 540          | 540          | 4 643        |
| C.H. Quicapata           | 2 366         | 357          | 369          | 357          | 327          | 339          | 424          | 420          | 255          | 271          | 190          | 372          | 362          | 313          | 2 184        |
| C.H. San Francisco       | 2 631         | 371          | 417          | 373          | 424          | 400          | 431          | 398          | 351          | 412          | 418          | 448          | 435          | 372          | 2 832        |
| C.T. Ayacucho            | 31            | 4            | 6            | 6            | 6            | 6            | 6            | 6            | 2            | 4            | 5            | 7            | 6            | 25           | 55           |
| C.T. Grupos Móviles      | 0             | 0            | 0            | 0            | 0            | 0            | 0            | 0            | 0            | 0            | 0            | 0            | 0            | 0            | 0            |
| <b>Total</b>             | <b>10 135</b> | <b>1 447</b> | <b>1 439</b> | <b>1 309</b> | <b>1 265</b> | <b>1 230</b> | <b>1 423</b> | <b>1 533</b> | <b>1 235</b> | <b>1 430</b> | <b>1 337</b> | <b>1 600</b> | <b>1 345</b> | <b>1 252</b> | <b>9 733</b> |

C.H. - Central Hidroeléctrica

C.T. - Central Térmica

FUENTE: OSINERGMIN

ELABORACIÓN: BCRP. Sucursal Huancayo. Dpto. de Estudios Económicos.

**ANEXO 3**

**AYACUCHO: PRODUCCIÓN MINERA METÁLICA**

| MINERAL     | 2007       |       |       |       |       |        |       | 2008  |       |       |       |        |       |        |            |
|-------------|------------|-------|-------|-------|-------|--------|-------|-------|-------|-------|-------|--------|-------|--------|------------|
|             | Ene.- Jul. | Jul.  | Ago.  | Set.  | Oct.  | Nov.   | Dic.  | Ene.  | Feb   | Mar   | Abr   | May    | Jun   | Jul    | Ene.- Jul. |
| Cobre (TMF) | 287        | 52    | 51    | 56    | 58    | 35     | 37    | 26    | 19    | 20    | 55    | 40     | 29    | 27     | 216        |
| Oro (KGF)   | 1 560      | 262   | 266   | 245   | 341   | 304    | 325   | 287   | 282   | 319   | 134   | 131    | 149   | 152    | 1 454      |
| Plata (KGF) | 11 846     | 1 860 | 1 865 | 5 161 | 2 357 | 10 131 | 6 720 | 5 619 | 7 465 | 6 878 | 8 695 | 11 477 | 9 421 | 13 388 | 62 943     |
| Plomo (TMF) | 3 179      | 470   | 523   | 534   | 579   | 660    | 505   | 585   | 678   | 605   | 589   | 700    | 707   | 511    | 4 375      |
| Zinc (TMF)  | 11 357     | 1 730 | 1 853 | 1 850 | 1 930 | 1 665  | 1 654 | 1 706 | 1 662 | 1 755 | 1 743 | 1 860  | 1 789 | 1 755  | 12 270     |

FUENTE: DGM/DPDM/Estadística Minera

ELABORACIÓN: BCRP. Sucursal Huancayo. Dpto. de Estudios Económicos.

**ANEXO 4**

**AYACUCHO: VENTAS DE CEMENTO  
EN TM**

|                   | 2007          |              |              |              |              |              |              | 2008         |              |              |              |              |              |              |               |
|-------------------|---------------|--------------|--------------|--------------|--------------|--------------|--------------|--------------|--------------|--------------|--------------|--------------|--------------|--------------|---------------|
|                   | Ene - Jul     | Jul          | Ago          | Sep          | Oct          | Nov          | Dic          | Ene          | Feb          | Mar          | Abr          | May          | Jun          | Jul          | Ene - Jul     |
| Ventas de cemento | 38 205        | 6 544        | 8 350        | 7 230        | 9 398        | 9 229        | 8 676        | 8 246        | 5 397        | 7 500        | 6 604        | 5 779        | 5 998        | 6 293        | 45 817        |
| <b>TOTAL</b>      | <b>38 205</b> | <b>6 544</b> | <b>8 350</b> | <b>7 230</b> | <b>9 398</b> | <b>9 229</b> | <b>8 676</b> | <b>8 246</b> | <b>5 397</b> | <b>7 500</b> | <b>6 604</b> | <b>5 779</b> | <b>5 998</b> | <b>6 293</b> | <b>45 817</b> |

FUENTE: Cemento Andino

ELABORACION: BCRP. Sucursal Huancayo. Departamento de Estudios Económicos

ANEXO 5

**AYACUCHO: EMPLEO FORMAL URBANO EN EMPRESAS DE 10 Y MÁS TRABAJADORES  
POR SECTORES ECONÓMICOS  
(VARIACIÓN PORCENTUAL RESPECTO AL MES ANTERIOR)**

| AÑO  | MES | EXTRACTIVO | INDUSTRIA | COMERCIO | TRANSPORTES Y COM. | SERVICIOS | TOTAL |
|------|-----|------------|-----------|----------|--------------------|-----------|-------|
| 2008 | Ene | n.d        |           |          |                    |           |       |
|      | Feb | -          | 7,4       | 9,7      | 18,5               | -2,1      | 0,3   |
|      | Mar | -          | 45,5      | 4,0      | -3,1               | -10,1     | -7,0  |
|      | Abr | -          | 0,0       | -0,8     | 0,0                | 29,7      | 23,0  |
|      | May | -          | 2,1       | 1,6      | 9,1                | 10,7      | 9,6   |
|      | Jun | -          | 2,0       | 0,8      | 0,0                | 2,9       | 2,5   |
|      | Jul | -          | -         | -6,0     | -2,3               | 27,8      | 3,5   |

FUENTE: MTPE-DNPEFP- Encuesta Nacional de Variación Mensual del Empleo en empresas de 10 y más trabajadores de la actividad privada.

ELABORACIÓN: BCRP. Sucursal Huancayo. Departamento de Estudios Económicos

Nota: La información corresponde al primer día de cada mes.

**ANEXO 6**

**AYACUCHO: ARRIBOS POR CATEGORIAS**

| MESES                   | Sin Categoría |              |               |              | Una Estrella |            |              |            | Dos Estrellas |            |              |            | Tres Estrellas |            |              |            | TOTAL         |              |               |               |              |               |
|-------------------------|---------------|--------------|---------------|--------------|--------------|------------|--------------|------------|---------------|------------|--------------|------------|----------------|------------|--------------|------------|---------------|--------------|---------------|---------------|--------------|---------------|
|                         | 2007          |              | 2008          |              | 2007         |            | 2008         |            | 2007          |            | 2008         |            | 2007           |            | 2008         |            | 2007          |              | 2008          |               |              |               |
|                         | Nac.          | Ext.         | Nac.          | Ext.         | Nac.         | Ext.       | Nac.         | Ext.       | Nac.          | Ext.       | Nac.         | Ext.       | Nac.           | Ext.       | Nac.         | Ext.       | Total         | Nac.         | Ext.          | Total         |              |               |
| Enero                   | 8 755         | 179          | 7 856         | 79           | 396          | 25         | 605          | 15         | 450           | 65         | 435          | 15         | 340            | 85         | 399          | 80         | 9 941         | 354          | 10 295        | 9 295         | 189          | 9 484         |
| Febrero                 | 8 394         | 152          | 8 416         | 130          | 609          | 23         | 537          | 0          | 530           | 73         | 622          | 33         | 345            | 56         | 281          | 35         | 9 878         | 304          | 10 182        | 9 856         | 198          | 10 054        |
| Marzo                   | 8 395         | 116          | 9 077         | 163          | 634          | 14         | 821          | 21         | 644           | 91         | 364          | 18         | 291            | 47         | 774          | 74         | 9 964         | 268          | 10 232        | 11 036        | 276          | 11 312        |
| Abril                   | 9 215         | 181          | 8 315         | 188          | 912          | 25         | 628          | 10         | 884           | 34         | 409          | 15         | 382            | 80         | 659          | 61         | 11 393        | 320          | 11 713        | 10 011        | 274          | 10 285        |
| Mayo                    | 9 112         | 170          | 9 573         | 162          | 669          | 19         | 681          | 4          | 849           | 68         | 560          | 31         | 256            | 27         | 911          | 87         | 10 886        | 284          | 11 170        | 11 725        | 284          | 12 009        |
| Junio                   | 7 709         | 166          | 9 288         | 195          | 670          | 22         | 725          | 5          | 876           | 71         | 657          | 22         | 431            | 84         | 861          | 138        | 9 686         | 343          | 10 029        | 11 531        | 360          | 11 891        |
| Julio                   | 7 386         | 204          | 10 058        | 253          | 1 523        | 31         | 965          | 53         | 629           | 73         | 499          | 25         | 421            | 47         | 902          | 124        | 9 959         | 355          | 10 314        | 12 424        | 455          | 12 879        |
| Agosto                  | 8 948         | 185          |               |              | 1 321        | 21         |              |            | 815           | 73         |              |            | 201            | 73         |              |            | 11 285        | 352          | 11 637        |               |              |               |
| Setiembre               | 8 628         | 157          |               |              | 1 374        | 35         |              |            | 727           | 54         |              |            | 425            | 46         |              |            | 11 154        | 292          | 11 446        |               |              |               |
| Octubre                 | 799           | 132          |               |              | 1 294        | 27         |              |            | 794           | 23         |              |            | 906            | 101        |              |            | 3 793         | 283          | 4 076         |               |              |               |
| Noviembre               | 7 212         | 132          |               |              | 1 314        | 15         |              |            | 712           | 53         |              |            | 610            | 83         |              |            | 9 848         | 283          | 10 131        |               |              |               |
| Diciembre               | 8 400         | 80           |               |              | 1 289        | 14         |              |            | 615           | 25         |              |            | 621            | 92         |              |            | 10 925        | 211          | 11 136        |               |              |               |
| <b>Ene - Jul</b>        | <b>58 966</b> | <b>1 168</b> | <b>62 583</b> | <b>1 170</b> | <b>5 413</b> | <b>159</b> | <b>4 962</b> | <b>108</b> | <b>4 862</b>  | <b>475</b> | <b>3 546</b> | <b>159</b> | <b>2 466</b>   | <b>426</b> | <b>4 787</b> | <b>599</b> | <b>71 707</b> | <b>2 228</b> | <b>73 935</b> | <b>75 878</b> | <b>2 036</b> | <b>77 914</b> |
| Var. % Jul. 08/07       |               |              | 32,6          | 21,6         |              |            | -33,0        | 63,9       |               |            | -18,6        | -59,2      |                |            | 102,8        | 147,4      |               |              |               | 22,3          | 25,4         | 22,4          |
| Var % (Ene - Jul) 08/07 |               |              | 5,5           | 0,2          |              |            | -7,5         | -28,9      |               |            | -24,4        | -59,9      |                |            | 84,7         | 36,5       |               |              |               | 5,2           | -7,8         | 4,8           |

FUENTE: MNCETUR - Ayacucho

ELABORACIÓN: BCRP. Sucursal Huancayo. Dpto. de Estudios Económicos.

ANEXO 7

AYACUCHO: EXPORTACIONES FOB POR GRUPOS DE PRODUCTOS  
(Miles de US\$)

| TIPO                              | 2007          |              |              |              |              |              |              | 2008          |              |              |              |              |              |               |               |
|-----------------------------------|---------------|--------------|--------------|--------------|--------------|--------------|--------------|---------------|--------------|--------------|--------------|--------------|--------------|---------------|---------------|
|                                   | Ene.- Jul.    | Jul          | Ago          | Sep          | Oct          | Nov          | Dic          | Ene           | Feb          | Mar          | Abr          | May          | Jun          | Jul           | Ene.- Jul.    |
| <b>PRODUCTOS TRADICIONALES</b>    | <b>20 820</b> | <b>1 344</b> | <b>5 412</b> | <b>6 596</b> | <b>1 974</b> | <b>5 865</b> | <b>2 550</b> | <b>10 856</b> | <b>4 849</b> | <b>1 147</b> | <b>4 913</b> | <b>2 637</b> | <b>1 544</b> | <b>13 103</b> | <b>39 049</b> |
| <b>Agrícolas</b>                  | <b>1 240</b>  | <b>717</b>   | <b>1 478</b> | <b>471</b>   | <b>478</b>   | <b>317</b>   | <b>215</b>   | <b>203</b>    | <b>152</b>   | <b>187</b>   | <b>221</b>   | <b>185</b>   | <b>512</b>   | <b>862</b>    | <b>2 321</b>  |
| Cacao                             | 598           | 288          | 1 017        | 308          | 292          | 191          | 147          | 147           | 152          | 187          | 221          | 124          | 100          | 491           | 1 422         |
| Café                              | 641           | 429          | 461          | 163          | 186          | 125          | 68           | 56            | 0            | 0            | 0            | 61           | 411          | 371           | 899           |
| <b>Mineros</b>                    | <b>19 581</b> | <b>627</b>   | <b>3 934</b> | <b>6 125</b> | <b>1 496</b> | <b>5 548</b> | <b>2 335</b> | <b>10 653</b> | <b>4 698</b> | <b>960</b>   | <b>4 692</b> | <b>2 452</b> | <b>1 032</b> | <b>12 241</b> | <b>36 728</b> |
| Cobre                             | 0             | 0            | 0            | 0            | 0            | 0            | 0            | 0             | 0            | 0            | 0            | 0            | 0            | 10 980        | 10 980        |
| Oro                               | 0             | 0            | 0            | 0            | 0            | 0            | 0            | 0             | 388          | 0            | 0            | 0            | 0            | 0             | 388           |
| Plomo                             | 5 683         | 0            | 3 934        | 2 680        | 0            | 1 836        | 1 715        | 7 244         | 1 780        | 0            | 1 506        | 0            | 0            | 0             | 10 531        |
| Zinc                              | 13 898        | 627          | 0            | 3 445        | 1 496        | 3 712        | 619          | 3 409         | 2 530        | 960          | 3 186        | 2 452        | 1 032        | 1 261         | 14 829        |
| <b>PRODUCTOS NO TRADICIONALES</b> | <b>1 243</b>  | <b>150</b>   | <b>966</b>   | <b>796</b>   | <b>452</b>   | <b>144</b>   | <b>582</b>   | <b>676</b>    | <b>892</b>   | <b>1 377</b> | <b>780</b>   | <b>490</b>   | <b>642</b>   | <b>1 269</b>  | <b>6 127</b>  |
| <b>Agropecuarios</b>              | <b>1 205</b>  | <b>150</b>   | <b>190</b>   | <b>613</b>   | <b>445</b>   | <b>123</b>   | <b>475</b>   | <b>620</b>    | <b>754</b>   | <b>587</b>   | <b>780</b>   | <b>490</b>   | <b>538</b>   | <b>1 071</b>  | <b>4 841</b>  |
| Arvejas                           | 0             | 0            | 0            | 44           | 88           | 44           | 0            | 0             | 0            | 0            | 0            | 0            | 0            | 0             | 0             |
| Espárrago                         | 0             | 0            | 0            | 0            | 0            | 0            | 0            | 0             | 0            | 0            | 0            | 0            | 0            | 0             | 0             |
| Hortalizas frescas                | 0             | 0            | 0            | 0            | 0            | 0            | 0            | 0             | 0            | 0            | 0            | 0            | 0            | 0             | 0             |
| Maca                              | 6             | 0            | 0            | 0            | 0            | 0            | 0            | 0             | 0            | 0            | 0            | 0            | 0            | 0             | 0             |
| Semillas                          | 66            | 59           | 3            | 21           | 6            | 0            | 40           | 100           | 101          | 54           | 21           | 34           | 19           | 36            | 366           |
| Tara                              | 1 133         | 91           | 186          | 548          | 351          | 79           | 435          | 520           | 652          | 533          | 759          | 457          | 519          | 1 035         | 4 475         |
| <b>Textil</b>                     | <b>0</b>      | <b>0</b>     | <b>671</b>   | <b>5</b>     | <b>0</b>     | <b>0</b>     | <b>0</b>     | <b>0</b>      | <b>99</b>    | <b>0</b>     | <b>0</b>     | <b>0</b>     | <b>4</b>     | <b>0</b>      | <b>104</b>    |
| Fibra de vicuña                   | 0             | 0            | 671          | 0            | 0            | 0            | 0            | 0             | 99           | 0            | 0            | 0            | 0            | 0             | 99            |
| Prendas de vestir                 | 0             | 0            | 0            | 5            | 0            | 0            | 0            | 0             | 0            | 0            | 0            | 0            | 4            | 0             | 4             |
| <b>Químicos</b>                   | <b>36</b>     | <b>0</b>     | <b>81</b>    | <b>178</b>   | <b>0</b>     | <b>0</b>     | <b>75</b>    | <b>26</b>     | <b>0</b>     | <b>0</b>     | <b>0</b>     | <b>0</b>     | <b>100</b>   | <b>182</b>    | <b>307</b>    |
| Curtientes                        | 36            | 0            | 81           | 178          | 0            | 0            | 75           | 26            | 0            | 0            | 0            | 0            | 100          | 182           | 307           |
| <b>Otros No Tradicionales 1/</b>  | <b>2</b>      | <b>0</b>     | <b>25</b>    | <b>0</b>     | <b>7</b>     | <b>22</b>    | <b>32</b>    | <b>31</b>     | <b>38</b>    | <b>790</b>   | <b>0</b>     | <b>0</b>     | <b>0</b>     | <b>16</b>     | <b>875</b>    |
| <b>TOTAL EXPORTACIONES</b>        | <b>22 063</b> | <b>1 494</b> | <b>6 378</b> | <b>7 392</b> | <b>2 427</b> | <b>6 009</b> | <b>3 131</b> | <b>11 532</b> | <b>5 741</b> | <b>2 525</b> | <b>5 693</b> | <b>3 127</b> | <b>2 186</b> | <b>14 372</b> | <b>45 176</b> |

1/ Metal mecánica y otros.

FUENTE: SUNAT. www.sunat.gob.pe

ELABORACION: BCRP. Sucursal Huancayo. Departamento de Estudios Económicos



ANEXO 8

**AYACUCHO: EXPORTACIONES FOB POR BLOQUE ECONÓMICO Y PAISES**  
(Miles de US\$)

| TIPO                       | 2007          |              |              |              |              |              |              | 2008          |              |              |              |              |              |               | Ene - Jul     |
|----------------------------|---------------|--------------|--------------|--------------|--------------|--------------|--------------|---------------|--------------|--------------|--------------|--------------|--------------|---------------|---------------|
|                            | Ene - Jul     | Jul          | Ago          | Sep          | Oct          | Nov          | Dic          | Ene           | Feb          | Mar          | Abr          | May          | Jun          | Jul           |               |
| <b>I. AMÉRICA</b>          | <b>1 978</b>  | <b>434</b>   | <b>457</b>   | <b>1 518</b> | <b>358</b>   | <b>130</b>   | <b>126</b>   | <b>204</b>    | <b>196</b>   | <b>168</b>   | <b>125</b>   | <b>108</b>   | <b>110</b>   | <b>362</b>    | <b>1 275</b>  |
| <b>TLCAN</b>               | <b>1 824</b>  | <b>411</b>   | <b>353</b>   | <b>1 380</b> | <b>213</b>   | <b>106</b>   | <b>0</b>     | <b>156</b>    | <b>189</b>   | <b>17</b>    | <b>100</b>   | <b>0</b>     | <b>68</b>    | <b>201</b>    | <b>731</b>    |
| Canadá                     | 0             | 0            | 0            | 1 204        | 0            | 0            | 0            | 0             | 0            | 0            | 0            | 0            | 0            | 0             | 0             |
| Estados Unidos             | 614           | 411          | 282          | 152          | 213          | 106          | 0            | 156           | 137          | 17           | 100          | 0            | 36           | 183           | 630           |
| México                     | 1 209         | 0            | 71           | 24           | 0            | 0            | 0            | 0             | 51           | 0            | 0            | 0            | 32           | 18            | 101           |
| <b>CAN</b>                 | <b>0</b>      | <b>0</b>     | <b>24</b>    | <b>0</b>     | <b>7</b>     | <b>0</b>     | <b>0</b>     | <b>0</b>      | <b>8</b>     | <b>0</b>     | <b>0</b>     | <b>0</b>     | <b>4</b>     | <b>0</b>      | <b>12</b>     |
| Bolivia                    | 0             | 0            | 0            | 0            | 7            | 0            | 0            | 0             | 0            | 0            | 0            | 0            | 0            | 0             | 0             |
| Colombia                   | 0             | 0            | 0            | 0            | 0            | 0            | 0            | 0             | 0            | 0            | 0            | 0            | 0            | 0             | 0             |
| Ecuador                    | 0             | 0            | 0            | 0            | 0            | 0            | 0            | 0             | 8            | 0            | 0            | 0            | 4            | 0             | 12            |
| Venezuela                  | 0             | 0            | 24           | 0            | 0            | 0            | 0            | 0             | 0            | 0            | 0            | 0            | 0            | 0             | 0             |
| <b>MERCOSUR</b>            | <b>154</b>    | <b>23</b>    | <b>80</b>    | <b>137</b>   | <b>138</b>   | <b>24</b>    | <b>126</b>   | <b>48</b>     | <b>0</b>     | <b>151</b>   | <b>25</b>    | <b>108</b>   | <b>0</b>     | <b>161</b>    | <b>493</b>    |
| Argentina                  | 97            | 0            | 0            | 92           | 115          | 24           | 126          | 27            | 0            | 126          | 25           | 0            | 0            | 126           | 304           |
| Brasil                     | 40            | 23           | 80           | 45           | 23           | 0            | 0            | 21            | 0            | 0            | 0            | 108          | 0            | 35            | 164           |
| Resto MERCOSUR             | 17            | 0            | 0            | 0            | 0            | 0            | 0            | 0             | 0            | 25           | 0            | 0            | 0            | 0             | 25            |
| <b>CHILE</b>               | <b>0</b>      | <b>0</b>     | <b>0</b>     | <b>0</b>     | <b>0</b>     | <b>0</b>     | <b>0</b>     | <b>0</b>      | <b>0</b>     | <b>0</b>     | <b>0</b>     | <b>0</b>     | <b>38</b>    | <b>0</b>      | <b>38</b>     |
| <b>RESTO DE AMÉRICA</b>    | <b>0</b>      | <b>0</b>     | <b>0</b>     | <b>0</b>     | <b>0</b>     | <b>0</b>     | <b>0</b>     | <b>0</b>      | <b>0</b>     | <b>0</b>     | <b>0</b>     | <b>0</b>     | <b>0</b>     | <b>0</b>      | <b>0</b>      |
| <b>II. EUROPA</b>          | <b>1 364</b>  | <b>433</b>   | <b>1 987</b> | <b>781</b>   | <b>518</b>   | <b>310</b>   | <b>671</b>   | <b>547</b>    | <b>1 147</b> | <b>574</b>   | <b>581</b>   | <b>533</b>   | <b>958</b>   | <b>12 475</b> | <b>16 814</b> |
| <b>UNIÓN EUROPEA</b>       | <b>1 364</b>  | <b>433</b>   | <b>1 987</b> | <b>781</b>   | <b>518</b>   | <b>310</b>   | <b>671</b>   | <b>547</b>    | <b>759</b>   | <b>574</b>   | <b>581</b>   | <b>533</b>   | <b>958</b>   | <b>12 475</b> | <b>16 427</b> |
| Alemania                   | 101           | 0            | 254          | 58           | 168          | 0            | 68           | 0             | 110          | 33           | 83           | 61           | 485          | 457           | 1 228         |
| Bélgica - Luxemburgo       | 681           | 346          | 708          | 360          | 144          | 310          | 203          | 176           | 152          | 237          | 260          | 197          | 180          | 704           | 1 906         |
| España                     | 180           | 0            | 19           | 102          | 0            | 0            | 155          | 100           | 163          | 0            | 133          | 135          | 0            | 74            | 604           |
| Finlandia                  | 0             | 0            | 0            | 0            | 0            | 0            | 0            | 0             | 0            | 0            | 0            | 0            | 0            | 10 980        | 10 980        |
| Francia                    | 19            | 18           | 0            | 0            | 6            | 0            | 95           | 40            | 6            | 0            | 0            | 0            | 0            | 176           | 222           |
| Inglaterra                 | 0             | 0            | 0            | 0            | 0            | 0            | 0            | 0             | 0            | 0            | 0            | 0            | 0            | 0             | 0             |
| Italia                     | 296           | 68           | 1 006        | 260          | 200          | 0            | 150          | 79            | 128          | 186          | 105          | 65           | 259          | 0             | 822           |
| Países Bajos               | 86            | 0            | 0            | 0            | 0            | 0            | 0            | 153           | 151          | 31           | 0            | 76           | 33           | 83            | 526           |
| Resto Unión Europea        | 0             | 0            | 0            | 0            | 0            | 0            | 0            | 0             | 50           | 88           | 0            | 0            | 0            | 0             | 138           |
| <b>SUIZA</b>               | <b>0</b>      | <b>0</b>     | <b>0</b>     | <b>0</b>     | <b>0</b>     | <b>0</b>     | <b>0</b>     | <b>0</b>      | <b>388</b>   | <b>0</b>     | <b>0</b>     | <b>0</b>     | <b>0</b>     | <b>0</b>      | <b>388</b>    |
| <b>RESTO DE EUROPA</b>     | <b>0</b>      | <b>0</b>     | <b>0</b>     | <b>0</b>     | <b>0</b>     | <b>0</b>     | <b>0</b>     | <b>0</b>      | <b>0</b>     | <b>0</b>     | <b>0</b>     | <b>0</b>     | <b>0</b>     | <b>0</b>      | <b>0</b>      |
| <b>III. ASIA</b>           | <b>18 700</b> | <b>627</b>   | <b>3 934</b> | <b>5 094</b> | <b>1 551</b> | <b>5 569</b> | <b>2 335</b> | <b>10 781</b> | <b>4 350</b> | <b>1 753</b> | <b>4 987</b> | <b>2 486</b> | <b>1 099</b> | <b>273</b>    | <b>25 729</b> |
| China                      | 3 691         | 0            | 3 934        | 1 815        | 0            | 1 836        | 0            | 7 295         | 1 821        | 793          | 1 531        | 315          | 67           | 210           | 12 031        |
| Japón                      | 1 697         | 0            | 0            | 109          | 0            | 0            | 619          | 30            | 0            | 0            | 105          | 869          | 0            | 0             | 1 004         |
| República de Corea         | 13 073        | 627          | 0            | 3 106        | 1 496        | 3 712        | 1 715        | 3 409         | 2 530        | 960          | 3 186        | 1 302        | 1 032        | 0             | 12 419        |
| Taiwan                     | 0             | 0            | 0            | 0            | 0            | 0            | 0            | 30            | 0            | 0            | 0            | 0            | 0            | 0             | 30            |
| Resto de Asia              | 240           | 0            | 0            | 64           | 55           | 21           | 0            | 18            | 0            | 0            | 165          | 0            | 0            | 63            | 247           |
| <b>IV. AFRICA</b>          | <b>19</b>     | <b>0</b>     | <b>0</b>     | <b>0</b>     | <b>0</b>     | <b>0</b>     | <b>0</b>     | <b>0</b>      | <b>30</b>    | <b>26</b>    | <b>0</b>     | <b>0</b>     | <b>0</b>     | <b>1 261</b>  | <b>1 316</b>  |
| <b>V. OCEANIA</b>          | <b>2</b>      | <b>0</b>     | <b>0</b>     | <b>0</b>     | <b>0</b>     | <b>0</b>     | <b>0</b>     | <b>0</b>      | <b>18</b>    | <b>4</b>     | <b>0</b>     | <b>0</b>     | <b>19</b>    | <b>2</b>      | <b>42</b>     |
| <b>TOTAL EXPORTACIONES</b> | <b>22 063</b> | <b>1 494</b> | <b>6 378</b> | <b>7 392</b> | <b>2 427</b> | <b>6 009</b> | <b>3 131</b> | <b>11 532</b> | <b>5 741</b> | <b>2 525</b> | <b>5 693</b> | <b>3 127</b> | <b>2 186</b> | <b>14 372</b> | <b>45 176</b> |

FUENTE: SUNAT. www.sunat.gob.pe

ELABORACION: BCRP. Sucursal Huancayo. Departamento de Estudios Económicos

**ANEXO 9**

**AYACUCHO: INGRESOS CORRIENTES DEL GOBIERNO CENTRAL 1/  
(Miles de Nuevos Soles)**

|  | 2007          |              |              |              |              |              |              | 2008         |              |              |              |              |              |              |               |
|--|---------------|--------------|--------------|--------------|--------------|--------------|--------------|--------------|--------------|--------------|--------------|--------------|--------------|--------------|---------------|
|  | Ene - Jul     | Jul          | Ago          | Sep          | Oct          | Nov          | Dic          | Ene          | Feb          | Mar          | Abr          | May          | Jun          | Jul          | Ene - Jul     |
| <b>I. INGRESOS TRIBUTARIOS</b>               | <b>14 831</b> | <b>3 289</b> | <b>1 064</b> | <b>1 721</b> | <b>2 567</b> | <b>2 732</b> | <b>2 278</b> | <b>2 537</b> | <b>1 976</b> | <b>2 170</b> | <b>3 277</b> | <b>2 101</b> | <b>2 156</b> | <b>2 171</b> | <b>16 389</b> |
| <b>1. Impuesto a la Renta</b>                | <b>6 647</b>  | <b>902</b>   | <b>616</b>   | <b>955</b>   | <b>1 114</b> | <b>1 180</b> | <b>1 142</b> | <b>1 395</b> | <b>1 072</b> | <b>1 289</b> | <b>1 824</b> | <b>1 184</b> | <b>1 167</b> | <b>1 250</b> | <b>9 180</b>  |
| - Personas Naturales                         | 2 070         | 295          | 146          | 268          | 296          | 294          | 325          | 362          | 308          | 306          | 386          | 336          | 373          | 380          | 2 452         |
| - Personas Jurídicas                         | 4 003         | 581          | 452          | 676          | 802          | 874          | 813          | 1 023        | 735          | 726          | 777          | 762          | 763          | 857          | 5 645         |
| - Regularización                             | 574           | 25           | 17           | 12           | 16           | 12           | 5            | 10           | 28           | 256          | 661          | 86           | 30           | 13           | 1 084         |
| <b>2. Impuesto a la Importación</b>          | <b>0</b>      | <b>0</b>     | <b>0</b>     | <b>0</b>     | <b>0</b>     | <b>0</b>     | <b>0</b>     | <b>0</b>     | <b>0</b>     | <b>0</b>     | <b>0</b>     | <b>0</b>     | <b>0</b>     | <b>0</b>     | <b>0</b>      |
| <b>3. Impuesto General a las Ventas</b>      | <b>6 573</b>  | <b>2 121</b> | <b>259</b>   | <b>536</b>   | <b>1 186</b> | <b>1 279</b> | <b>864</b>   | <b>895</b>   | <b>676</b>   | <b>656</b>   | <b>1 105</b> | <b>649</b>   | <b>706</b>   | <b>635</b>   | <b>5 324</b>  |
| - Operaciones Internas                       | 6 573         | 2 121        | 259          | 536          | 1 186        | 1 279        | 864          | 895          | 676          | 656          | 1 105        | 649          | 706          | 635          | 5 324         |
| - Operaciones Externas                       | 0             | 0            | 0            | 0            | 0            | 0            | 0            | 0            | 0            | 0            | 0            | 0            | 0            | 0            | 0             |
| <b>4. Impuesto Selectivo al Consumo</b>      | <b>27</b>     | <b>4</b>     | <b>5</b>     | <b>5</b>     | <b>4</b>     | <b>4</b>     | <b>4</b>     | <b>4</b>     | <b>3</b>     | <b>3</b>     | <b>4</b>     | <b>4</b>     | <b>3</b>     | <b>4</b>     | <b>26</b>     |
| <b>5. Otros Ingresos Tributarios</b>         | <b>1 584</b>  | <b>263</b>   | <b>185</b>   | <b>226</b>   | <b>264</b>   | <b>269</b>   | <b>268</b>   | <b>243</b>   | <b>225</b>   | <b>222</b>   | <b>344</b>   | <b>264</b>   | <b>279</b>   | <b>281</b>   | <b>1 859</b>  |
| <b>II. INGRESOS NO TRIBUTARIOS</b>           | <b>32</b>     | <b>4</b>     | <b>7</b>     | <b>26</b>    | <b>6</b>     | <b>14</b>    | <b>3</b>     | <b>5</b>     | <b>4</b>     | <b>2</b>     | <b>5</b>     | <b>5</b>     | <b>3</b>     | <b>5</b>     | <b>28</b>     |
| <b>III. TOTAL INGRESOS CORRIENTES (I+II)</b> | <b>14 863</b> | <b>3 293</b> | <b>1 071</b> | <b>1 747</b> | <b>2 573</b> | <b>2 746</b> | <b>2 281</b> | <b>2 542</b> | <b>1 980</b> | <b>2 172</b> | <b>3 282</b> | <b>2 106</b> | <b>2 160</b> | <b>2 176</b> | <b>16 417</b> |

1/ En Terminos Reales

FUENTE: Superintendencia Nacional de Administración Tributaria - SUNAT

EABORACIÓN: BCRP. Sucursal Huancayo. Departamento de Estudios Económicos.

**ANEXO 10**

**GOBIERNO REGIONAL DE AYACUCHO: GASTOS SEGÚN NATURALEZA 1/  
(En Miles de Nuevos Soles)**

|                            | 2 007          |               |               |               |               |               |               | 2 008         |               |               |               |               |               |               |                |
|----------------------------|----------------|---------------|---------------|---------------|---------------|---------------|---------------|---------------|---------------|---------------|---------------|---------------|---------------|---------------|----------------|
|                            | Ene - Jul      | Jul           | Ago           | Sep           | Oct           | Nov           | Dic           | Ene           | Feb           | Mar           | Abr           | May           | Jun           | Jul           | Ene - Jul      |
| <b>GASTOS CORRIENTES</b>   | <b>203 725</b> | <b>34 199</b> | <b>29 433</b> | <b>30 598</b> | <b>29 753</b> | <b>31 660</b> | <b>37 788</b> | <b>30 220</b> | <b>31 728</b> | <b>28 118</b> | <b>30 402</b> | <b>31 701</b> | <b>32 500</b> | <b>35 465</b> | <b>220 134</b> |
| Personal y Oblig. Sociales | 160 503        | 27 269        | 22 862        | 22 836        | 22 977        | 24 527        | 26 743        | 25 578        | 25 827        | 21 173        | 22 352        | 23 187        | 23 683        | 27 734        | 169 533        |
| Obligaciones Previsionales | 24 411         | 4 003         | 3 229         | 3 310         | 3 242         | 3 239         | 4 153         | 3 231         | 4 383         | 3 245         | 3 216         | 3 210         | 3 312         | 3 985         | 24 583         |
| Bienes y Servicios         | 16 503         | 2 577         | 3 070         | 4 054         | 3 230         | 3 629         | 6 118         | 1 249         | 1 384         | 2 917         | 4 563         | 5 029         | 5 268         | 3 530         | 23 939         |
| Otros Gastos Corrientes    | 2 308          | 350           | 272           | 398           | 304           | 266           | 774           | 163           | 133           | 783           | 271           | 275           | 238           | 216           | 2 079          |
| <b>GASTOS DE CAPITAL</b>   | <b>28 490</b>  | <b>5 230</b>  | <b>15 230</b> | <b>21 183</b> | <b>13 537</b> | <b>16 272</b> | <b>33 952</b> | <b>207</b>    | <b>4 545</b>  | <b>3 717</b>  | <b>4 260</b>  | <b>2 408</b>  | <b>4 501</b>  | <b>4 691</b>  | <b>24 328</b>  |
| Inversiones                | 27 819         | 5 108         | 15 134        | 20 619        | 13 427        | 16 189        | 33 479        | 207           | 4 545         | 3 472         | 3 953         | 2 243         | 3 683         | 4 491         | 22 593         |
| Otros Gastos de Capital    | 671            | 122           | 95            | 564           | 110           | 84            | 473           | 0             | 0             | 246           | 307           | 165           | 818           | 200           | 1 735          |
| <b>TOTAL</b>               | <b>232 216</b> | <b>39 429</b> | <b>44 663</b> | <b>51 781</b> | <b>43 290</b> | <b>47 933</b> | <b>71 740</b> | <b>30 427</b> | <b>36 272</b> | <b>31 835</b> | <b>34 662</b> | <b>34 108</b> | <b>37 001</b> | <b>40 156</b> | <b>244 462</b> |

1/ En Términos Reales

FUENTE: Gobierno Regional - Ayacucho

ELABORACION: BCRP. Sucursal Huancayo. Dpto de Estudios Económicos

**ANEXO 11**

**GOBIERNO REGIONAL DE AYACUCHO: GASTOS SEGÚN NATURALEZA Y UNIDAD EJECUTORA 1/  
(En Miles de Nuevos Soles)**

|                             | 2 007          |               |               |               |               |               |               | 2 008         |               |               |               |               |               |               |                |
|-----------------------------|----------------|---------------|---------------|---------------|---------------|---------------|---------------|---------------|---------------|---------------|---------------|---------------|---------------|---------------|----------------|
|                             | Ene - Jul      | Jul           | Ago           | Sep           | Oct           | Nov           | Dic           | Ene           | Feb           | Mar           | Abr           | May           | Jun           | Jul           | Ene - Jul      |
| <b>GASTOS CORRIENTES</b>    | <b>203 725</b> | <b>34 199</b> | <b>29 433</b> | <b>30 598</b> | <b>29 753</b> | <b>31 660</b> | <b>37 788</b> | <b>30 220</b> | <b>31 728</b> | <b>28 118</b> | <b>30 402</b> | <b>31 701</b> | <b>32 500</b> | <b>35 465</b> | <b>220 134</b> |
| Gob. Regional ( Ayacucho)   | 9 653          | 1 584         | 1 367         | 1 568         | 1 534         | 1 545         | 2 056         | 1 415         | 1 552         | 1 388         | 1 479         | 1 497         | 1 485         | 1 750         | 10 565         |
| Proyecto especial Río Cachi | 0              | 0             | 0             | 0             | 0             | 0             | 0             | 0             | 0             | 0             | 0             | 0             | 0             | 0             | 0              |
| Programa de Apoyo - AGORAH  | 104            | 15            | 15            | 15            | 15            | 15            | 66            | 17            | 50            | 33            | 32            | 27            | 32            | 0             | 190            |
| M. Agricultura              | 5 377          | 882           | 733           | 740           | 726           | 739           | 986           | 792           | 771           | 755           | 781           | 728           | 725           | 889           | 5 440          |
| M. Transportes              | 3 296          | 541           | 540           | 436           | 456           | 452           | 629           | 467           | 519           | 449           | 476           | 746           | 464           | 638           | 3 758          |
| M. Educación                | 143 897        | 24 180        | 20 888        | 21 118        | 21 050        | 23 238        | 26 868        | 22 196        | 23 456        | 18 214        | 19 650        | 22 979        | 22 691        | 24 615        | 153 802        |
| M. Salud                    | 41 399         | 6 997         | 5 890         | 6 721         | 5 971         | 5 672         | 7 182         | 5 334         | 5 379         | 7 280         | 7 985         | 5 724         | 7 103         | 7 573         | 46 378         |
| <b>GASTOS DE CAPITAL</b>    | <b>28 490</b>  | <b>5 230</b>  | <b>15 230</b> | <b>21 183</b> | <b>13 537</b> | <b>16 272</b> | <b>33 952</b> | <b>207</b>    | <b>4 545</b>  | <b>3 717</b>  | <b>4 260</b>  | <b>2 408</b>  | <b>4 501</b>  | <b>4 691</b>  | <b>24 328</b>  |
| Gob. Regional ( Ayacucho)   | 17 734         | 3 756         | 13 799        | 19 147        | 11 972        | 11 979        | 31 797        | 90            | 4 423         | 2 413         | 3 079         | 1 778         | 3 229         | 3 662         | 18 674         |
| Proyecto Especial Río Cachi | 766            | 0             | 0             | 0             | 0             | 0             | 0             | 0             | 0             | 0             | 0             | 0             | 0             | 0             | 0              |
| M. Agricultura              | 399            | 371           | 111           | 145           | 214           | 214           | 375           | 0             | 0             | 0             | 649           | 300           | 301           | 482           | 1 732          |
| M. Transportes              | 853            | 126           | 181           | 143           | 178           | 165           | 380           | 0             | 16            | 132           | 84            | 155           | 155           | 162           | 703            |
| M. Educación                | 175            | 4             | 4             | 9             | 26            | 3             | 55            | 0             | 0             | 2             | 21            | 9             | 2             | 82            | 117            |
| M. Salud                    | 175            | 51            | 19            | 50            | 84            | 1 503         | 746           | 0             | 0             | 243           | 286           | 142           | 750           | 113           | 1 533          |
| Programa de Apoyo - AGORAH  | 8 388          | 922           | 1 115         | 1 688         | 1 064         | 2 408         | 600           | 117           | 106           | 927           | 141           | 24            | 63            | 190           | 1 568          |
| <b>TOTAL</b>                | <b>232 216</b> | <b>39 429</b> | <b>44 663</b> | <b>51 781</b> | <b>43 290</b> | <b>47 933</b> | <b>71 740</b> | <b>30 427</b> | <b>36 272</b> | <b>31 835</b> | <b>34 662</b> | <b>34 108</b> | <b>37 001</b> | <b>40 156</b> | <b>244 462</b> |

1/ En Términos Reales

FUENTE: Gobierno Regional - Ayacucho

ELABORACION: BCRP. Sucursal Huancayo. Dpto de Estudios Económicos

**ANEXO 12**

**GOBIERNO REGIONAL DE AYACUCHO: PROGRAMA DE INVERSIONES  
(En Miles de Nuevos Soles)**

|                                 | 2 007         |              |               |               |               |               |               | 2 008      |              |              |              |              |              |              |               |
|---------------------------------|---------------|--------------|---------------|---------------|---------------|---------------|---------------|------------|--------------|--------------|--------------|--------------|--------------|--------------|---------------|
|                                 | Ene - Jul     | Jul          | Ago           | Sep           | Oct           | Nov           | Dic           | Ene        | Feb          | Mar          | Abr          | May          | Jun          | Jul          | Ene - Jul     |
| Administración y Planeamiento   | 938           | 196          | 188           | 304           | 542           | 269           | 720           | 26         | 92           | 255          | 102          | 227          | 235          | 358          | 1 296         |
| Agraria                         | 6 143         | 2 004        | 12 404        | 9 696         | 3 989         | 5 890         | 5 990         | 64         | 1 506        | 1 164        | 2 070        | 725          | 689          | 935          | 7 153         |
| Protección y Previsión Social   | 640           | 92           | 228           | 629           | 170           | 671           | 1 472         | 0          | 0            | 0            | 0            | 0            | 0            | 20           | 20            |
| Defensa y Seguridad Nacional    | 0             | 0            | 0             | 0             | 0             | 0             | 0             | 0          | 21           | 43           | 444          | 399          | 261          | 118          | 1 286         |
| Educación y Cultura             | 1 906         | 833          | 329           | 808           | 430           | 218           | 919           | 0          | 0            | 0            | 491          | 108          | 295          | 600          | 1 494         |
| Energía y Recurso Minerales     | 2 543         | 0            | 46            | 3 346         | 3 390         | 2 308         | 5 600         | 0          | 0            | 1 073        | 0            | 275          | 0            | 0            | 1 348         |
| Industria, Comercio y Servicios | 115           | 26           | 176           | 53            | 56            | 111           | 254           | 0          | 0            | 0            | 4            | 34           | 0            | 114          | 151           |
| Pesca                           | 0             | 0            | 0             | 0             | 0             | 0             | 0             | 0          | 0            | 0            | 0            | 0            | 0            | 0            | 0             |
| Salud y Saneamiento             | 249           | 0            | 9             | 1 066         | 900           | 2 279         | 7 265         | 0          | 0            | 28           | 90           | 297          | 206          | 263          | 884           |
| Trabajo                         | 0             | 0            | 0             | 0             | 0             | 0             | 0             | 0          | 0            | 0            | 0            | 0            | 0            | 0            | 0             |
| Transportes                     | 15 285        | 1 957        | 1 754         | 4 718         | 3 381         | 4 442         | 11 229        | 117        | 2 925        | 909          | 751          | 179          | 1 996        | 2 084        | 8 960         |
| Vivienda y Desarrollo Urbano    | 0             | 0            | 0             | 0             | 570           | 0             | 30            | 0          | 0            | 0            | 0            | 0            | 0            | 0            | 0             |
| <b>TOTAL</b>                    | <b>27 819</b> | <b>5 108</b> | <b>15 134</b> | <b>20 619</b> | <b>13 427</b> | <b>16 189</b> | <b>33 479</b> | <b>207</b> | <b>4 545</b> | <b>3 472</b> | <b>3 953</b> | <b>2 243</b> | <b>3 683</b> | <b>4 491</b> | <b>22 593</b> |

1/ En Términos Reales

FUENTE: Gobierno Regional - Ayacucho

ELABORACION: BCRP. Sucursal Huancayo. Dpto de Estudios Económicos

**ANEXO 13**

**INGRESOS DE LA MUNICIPALIDAD PROVINCIAL DE HUAMANGA  
(Miles de Nuevos Soles)**

|                            | 2007          |              |              |              |              |              |              | 2008         |              |              |              |              |              |              | Ene - Jul     |
|----------------------------|---------------|--------------|--------------|--------------|--------------|--------------|--------------|--------------|--------------|--------------|--------------|--------------|--------------|--------------|---------------|
|                            | Ene - Jul     | Jul          | Ago          | Sep          | Oct          | Nov          | Dic          | Ene          | Feb          | Mar          | Abr          | May          | Jun          | Jul          |               |
| <b>INGRESOS CORRIENTES</b> | <b>5 655</b>  | <b>732</b>   | <b>708</b>   | <b>559</b>   | <b>727</b>   | <b>741</b>   | <b>928</b>   | <b>615</b>   | <b>1 100</b> | <b>1 140</b> | <b>876</b>   | <b>757</b>   | <b>824</b>   | <b>608</b>   | <b>5 920</b>  |
| Impuestos                  | 882           | 123          | 141          | 77           | 137          | 151          | 196          | 218          | 157          | 306          | 193          | 127          | 153          | 207          | 1 360         |
| Tasas                      | 1 867         | 216          | 201          | 182          | 227          | 190          | 335          | 241          | 308          | 426          | 328          | 218          | 239          | 299          | 2 060         |
| Contribuciones             | 0             | 0            | 0            | 0            | 0            | 0            | 0            | 0            | 0            | 0            | 0            | 0            | 0            | 0            | 0             |
| Venta de Bienes            | 6             | 0            | 1            | 1            | 2            | 1            | 2            | 6            | 0            | 1            | 1            | 1            | 1            | 0            | 10            |
| Prestación de Servicios    | 362           | 65           | 40           | 36           | 41           | 36           | 48           | 62           | 50           | 64           | 44           | 38           | 37           | 21           | 316           |
| Rentas de la Propiedad     | 2 272         | 274          | 278          | 215          | 270          | 308          | 320          | 18           | 546          | 280          | 223          | 323          | 314          | 0            | 1 704         |
| Multas Sanciones y Otros   | 256           | 54           | 46           | 47           | 48           | 50           | 28           | 69           | 39           | 64           | 85           | 49           | 79           | 80           | 465           |
| Otros Ingresos Corrientes  | 10            | 1            | 1            | 1            | 1            | 5            | - 1          | 0            | 0            | 0            | 0            | 1            | 1            | 1            | 4             |
| <b>INGRESOS DE CAPITAL</b> | <b>0</b>      | <b>0</b>     | <b>0</b>     | <b>0</b>     | <b>0</b>     | <b>0</b>     | <b>0</b>     | <b>0</b>     | <b>0</b>     | <b>0</b>     | <b>0</b>     | <b>0</b>     | <b>0</b>     | <b>0</b>     | <b>0</b>      |
| Venta de Activos           | 0             | 0            | 0            | 0            | 0            | 0            | 0            | 0            | 0            | 0            | 0            | 0            | 0            | 0            | 0             |
| <b>TRANSFERENCIAS</b>      | <b>8 266</b>  | <b>1 187</b> | <b>1 339</b> | <b>1 289</b> | <b>1 285</b> | <b>1 229</b> | <b>1 357</b> | <b>2 366</b> | <b>1 554</b> | <b>3 289</b> | <b>1 379</b> | <b>1 594</b> | <b>1 487</b> | <b>1 583</b> | <b>13 253</b> |
| Transferencias             | 8 266         | 1 187        | 1 339        | 1 289        | 1 285        | 1 229        | 1 357        | 2 366        | 1 554        | 3 289        | 1 379        | 1 594        | 1 487        | 1 583        | 13 253        |
| <b>FINANCIAMIENTO</b>      | <b>3 268</b>  | <b>950</b>   | <b>0</b>     | <b>0</b>     | <b>0</b>     | <b>0</b>     | <b>0</b>     | <b>4 019</b> | <b>0</b>     | <b>0</b>     | <b>0</b>     | <b>0</b>     | <b>0</b>     | <b>0</b>     | <b>4 019</b>  |
| Saldos del Balance         | 3 268         | 950          | 0            | 0            | 0            | 0            | 0            | 4 019        | 0            | 0            | 0            | 0            | 0            | 0            | 4 019         |
| <b>TOTAL</b>               | <b>17 188</b> | <b>2 869</b> | <b>2 047</b> | <b>1 849</b> | <b>2 012</b> | <b>1 970</b> | <b>2 285</b> | <b>7 001</b> | <b>2 654</b> | <b>4 429</b> | <b>2 255</b> | <b>2 352</b> | <b>2 311</b> | <b>2 190</b> | <b>23 192</b> |

FUENTE: Municipalidad Provincial de Huamanga

ELABORACIÓN: BCRP, Sucursal Huancayo, Departamento de Estudios Económicos

**ANEXO 14**

**GASTOS DE LA MUNICIPALIDAD PROVINCIAL DE HUAMANGA  
(Miles de Nuevos Soles)**

|                                | 2007         |              |              |              |              |              |              | 2008      |              |              |              |              |              |              | Ene - Jul     |
|--------------------------------|--------------|--------------|--------------|--------------|--------------|--------------|--------------|-----------|--------------|--------------|--------------|--------------|--------------|--------------|---------------|
|                                | Ene - Jul    | Jul          | Ago          | Sep          | Oct          | Nov          | Dic          | Ene       | Feb          | Mar          | Abr          | May          | Jun          | Jul          |               |
| <b>GASTOS CORRIENTES</b>       | <b>6 196</b> | <b>1 470</b> | <b>693</b>   | <b>748</b>   | <b>961</b>   | <b>1 259</b> | <b>1 786</b> | <b>36</b> | <b>845</b>   | <b>1 476</b> | <b>1 218</b> | <b>1 139</b> | <b>1 172</b> | <b>1 385</b> | <b>7 270</b>  |
| Personal y Oblig. Sociales     | 3 093        | 777          | 34           | 387          | 430          | 394          | 842          | 16        | 447          | 883          | 444          | 416          | 409          | 432          | 3 048         |
| Obligaciones Previsionales     | 469          | 75           | 67           | 60           | 70           | 65           | 138          | 5         | 67           | 139          | 64           | 67           | 63           | 30           | 436           |
| Bienes y Servicios             | 2 352        | 542          | 562          | 258          | 421          | 755          | 685          | 10        | 279          | 413          | 654          | 601          | 652          | 848          | 3 457         |
| Otros Gastos Corrientes        | 282          | 76           | 31           | 43           | 39           | 44           | 120          | 4         | 53           | 41           | 57           | 54           | 48           | 74           | 331           |
| <b>GASTOS DE CAPITAL</b>       | <b>3 053</b> | <b>1 214</b> | <b>884</b>   | <b>1 319</b> | <b>1 913</b> | <b>2 134</b> | <b>3 562</b> | <b>1</b>  | <b>1 608</b> | <b>2 201</b> | <b>3 593</b> | <b>1 598</b> | <b>2 352</b> | <b>1 144</b> | <b>12 497</b> |
| Inversiones                    | 2 963        | 1 196        | 871          | 1 319        | 1 898        | 2 124        | 3 555        | 1         | 1 598        | 2 158        | 3 574        | 1 571        | 1 542        | 1 098        | 11 542        |
| Otros Gastos de Capital        | 91           | 19           | 13           | 0            | 15           | 10           | 7            | 0         | 10           | 43           | 20           | 27           | 810          | 46           | 955           |
| <b>SERVICIOS DE LA DEUDA</b>   | <b>133</b>   | <b>19</b>    | <b>19</b>    | <b>19</b>    | <b>18</b>    | <b>18</b>    | <b>18</b>    | <b>14</b> | <b>17</b>    | <b>21</b>    | <b>16</b>    | <b>17</b>    | <b>17</b>    | <b>17</b>    | <b>120</b>    |
| Intereses y Cargos de la Deuda | 15           | 2            | 2            | 2            | 2            | 1            | 1            | 1         | 1            | 1            | 1            | 1            | 1            | 1            | 8             |
| Amortización de la Deuda       | 119          | 17           | 17           | 17           | 17           | 17           | 17           | 13        | 16           | 20           | 15           | 16           | 16           | 16           | 112           |
| <b>TOTAL</b>                   | <b>9 382</b> | <b>2 703</b> | <b>1 595</b> | <b>2 085</b> | <b>2 891</b> | <b>3 411</b> | <b>5 365</b> | <b>50</b> | <b>2 471</b> | <b>3 698</b> | <b>4 828</b> | <b>2 753</b> | <b>3 541</b> | <b>2 546</b> | <b>19 887</b> |

FUENTE: Municipalidad Provincial de Huamanga

ELABORACIÓN: BCRP, Sucursal Huancayo, Departamento de Estudios Económicos

**ANEXO 15**

**INGRESOS DE LA SOCIEDAD DE BENEFICENCIA DE AYACUCHO 1/  
(En Miles de Nuevos Soles)**

|                           | 2007       |            |            |           |            |           |           | 2008       |           |           |           |            |            |            |            |
|---------------------------|------------|------------|------------|-----------|------------|-----------|-----------|------------|-----------|-----------|-----------|------------|------------|------------|------------|
|                           | Ene - Jul  | Jul        | Ago        | Sep       | Oct        | Nov       | Dic       | Ene        | Feb       | Mar       | Abr       | May        | Jun        | Jul        | Ene - Jul  |
| <b>ING. CORRIENTES</b>    | <b>617</b> | <b>112</b> | <b>94</b>  | <b>69</b> | <b>120</b> | <b>61</b> | <b>70</b> | <b>153</b> | <b>73</b> | <b>79</b> | <b>86</b> | <b>100</b> | <b>103</b> | <b>94</b>  | <b>689</b> |
| Tasas                     | 515        | 90         | 60         | 56        | 101        | 44        | 50        | 102        | 61        | 71        | 70        | 84         | 83         | 71         | 541        |
| Venta de Bienes           | 0          | 0          | 0          | 0         | 0          | 0         | 0         | 0          | 0         | 0         | 0         | 0          | 0          | 0          | 0          |
| Prestación de Servicios   | 28         | 3          | 4          | 5         | 5          | 4         | 3         | 0          | 0         | 0         | 0         | 1          | 1          | 1          | 3          |
| Rentas de la Propiedad    | 71         | 19         | 30         | 8         | 14         | 12        | 17        | 51         | 12        | 6         | 14        | 15         | 20         | 23         | 139        |
| Otros Ingresos Corrientes | 3          | 0          | 0          | 0         | 0          | 1         | 0         | 1          | 0         | 2         | 2         | 0          | 1          | 0          | 5          |
| <b>ING. DE CAPITAL</b>    | <b>77</b>  | <b>10</b>  | <b>11</b>  | <b>9</b>  | <b>8</b>   | <b>8</b>  | <b>15</b> | <b>8</b>   | <b>11</b> | <b>8</b>  | <b>8</b>  | <b>8</b>   | <b>8</b>   | <b>10</b>  | <b>59</b>  |
| Venta de Activos          | 0          | 0          | 0          | 0         | 0          | 0         | 0         | 0          | 0         | 0         | 0         | 0          | 0          | 0          | 0          |
| Transferencias            | 77         | 10         | 11         | 9         | 8          | 8         | 15        | 8          | 11        | 8         | 8         | 8          | 8          | 10         | 59         |
| <b>SALDOS DE BALANCE</b>  | <b>123</b> | <b>0</b>   | <b>0</b>   | <b>0</b>  | <b>8</b>   | <b>0</b>  | <b>0</b>  | <b>0</b>   | <b>0</b>  | <b>0</b>  | <b>0</b>  | <b>0</b>   | <b>0</b>   | <b>0</b>   | <b>0</b>   |
| <b>TOTAL</b>              | <b>817</b> | <b>123</b> | <b>105</b> | <b>78</b> | <b>136</b> | <b>69</b> | <b>86</b> | <b>161</b> | <b>84</b> | <b>87</b> | <b>93</b> | <b>107</b> | <b>111</b> | <b>104</b> | <b>747</b> |

1/ En Términos Reales

FUENTE: Gobierno Regional - Ayacucho

ELABORACION: BCRP. Sucursal Huancayo. Dpto de Estudios Económicos

**ANEXO 16**

**GASTOS DE LA SOCIEDAD DE BENEFICENCIA DE AYACUCHO 1/  
(En Miles de Nuevos Soles)**

|                            | 2007       |           |            |           |            |            |            | 2008      |           |           |            |           |            |           |            |
|----------------------------|------------|-----------|------------|-----------|------------|------------|------------|-----------|-----------|-----------|------------|-----------|------------|-----------|------------|
|                            | Ene - Jul  | Jul       | Ago        | Sep       | Oct        | Nov        | Dic        | Ene       | Feb       | Mar       | Abr        | May       | Jun        | Jul       | Ene - Jul  |
| <b>GASTOS CORRIENTES</b>   | <b>542</b> | <b>81</b> | <b>84</b>  | <b>79</b> | <b>110</b> | <b>94</b>  | <b>151</b> | <b>35</b> | <b>80</b> | <b>72</b> | <b>101</b> | <b>72</b> | <b>107</b> | <b>85</b> | <b>552</b> |
| Personal y Oblig. Sociales | 288        | 48        | 42         | 42        | 42         | 42         | 63         | 29        | 50        | 42        | 42         | 42        | 42         | 48        | 297        |
| Obligaciones Previsionales | 9          | 2         | 1          | 1         | 1          | 1          | 1          | 1         | 1         | 1         | 1          | 1         | 1          | 1         | 5          |
| Bienes y Servicios         | 177        | 27        | 28         | 24        | 54         | 28         | 43         | 5         | 29        | 27        | 47         | 19        | 32         | 27        | 185        |
| Otros Gastos Corrientes    | 68         | 4         | 13         | 11        | 13         | 23         | 44         | 0         | 0         | 2         | 10         | 10        | 32         | 9         | 64         |
| <b>GASTOS DE CAPITAL</b>   | <b>103</b> | <b>16</b> | <b>44</b>  | <b>5</b>  | <b>2</b>   | <b>7</b>   | <b>38</b>  | <b>4</b>  | <b>9</b>  | <b>0</b>  | <b>6</b>   | <b>1</b>  | <b>9</b>   | <b>3</b>  | <b>32</b>  |
| Inversiones                | 103        | 16        | 44         | 5         | 2          | 7          | 38         | 4         | 9         | 0         | 6          | 1         | 9          | 2         | 32         |
| Otros Gastos de Capital    | 0          | 0         | 0          | 0         | 0          | 0          | 0          | 0         | 0         | 0         | 0          | 0         | 0          | 0         | 0          |
| <b>TOTAL</b>               | <b>646</b> | <b>97</b> | <b>128</b> | <b>83</b> | <b>112</b> | <b>101</b> | <b>189</b> | <b>39</b> | <b>89</b> | <b>72</b> | <b>107</b> | <b>73</b> | <b>116</b> | <b>87</b> | <b>584</b> |

1/ En Términos Reales

FUENTE: Gobierno Regional - Ayacucho

ELABORACION: BCRP. Sucursal Huancayo. Dpto de Estudios Económicos

ANEXO 17

**AYACUCHO: DEPÓSITOS Y OBLIGACIONES DEL SISTEMA FINANCIERO**  
(Saldos en miles de nuevos soles)

| ENTIDADES FINANCIERAS                      | 2007           |                |                |                |                |                | 2008           |                |                |                |                |                |                |
|--|----------------|----------------|----------------|----------------|----------------|----------------|----------------|----------------|----------------|----------------|----------------|----------------|----------------|
|  | Jul            | Ago            | Sep            | Oct            | Nov            | Dic            | Ene            | Feb            | Mar            | Abr            | May            | Jun            | Jul            |
| <b>I. EMPRESAS BANCARIAS</b>               | <b>88 030</b>  | <b>88 479</b>  | <b>85 626</b>  | <b>84 793</b>  | <b>84 098</b>  | <b>82 420</b>  | <b>82 661</b>  | <b>86 819</b>  | <b>90 452</b>  | <b>90 713</b>  | <b>93 303</b>  | <b>99 100</b>  | <b>101 067</b> |
| <b>Depósitos a la vista</b>                | <b>16 390</b>  | <b>14 907</b>  | <b>16 266</b>  | <b>18 309</b>  | <b>17 294</b>  | <b>19 586</b>  | <b>18 720</b>  | <b>20 158</b>  | <b>25 110</b>  | <b>23 166</b>  | <b>23 146</b>  | <b>23 677</b>  | <b>23 022</b>  |
| En m/n                                     | 11 523         | 11 261         | 12 303         | 14 414         | 13 088         | 15 844         | 14 773         | 15 066         | 20 455         | 19 511         | 18 801         | 20 259         | 19 964         |
| En m/e                                     | 4 867          | 3 646          | 3 963          | 3 895          | 4 206          | 3 743          | 3 947          | 5 091          | 4 655          | 3 655          | 4 345          | 3 419          | 3 058          |
| <b>Depósitos a la ahorro</b>               | <b>51 876</b>  | <b>53 399</b>  | <b>49 099</b>  | <b>46 645</b>  | <b>47 435</b>  | <b>43 880</b>  | <b>44 735</b>  | <b>47 852</b>  | <b>47 894</b>  | <b>49 479</b>  | <b>50 871</b>  | <b>54 912</b>  | <b>57 241</b>  |
| En m/n                                     | 29 007         | 29 196         | 28 223         | 26 084         | 28 004         | 26 055         | 28 125         | 31 469         | 34 245         | 36 043         | 35 764         | 38 184         | 39 044         |
| En m/e                                     | 22 868         | 24 203         | 20 876         | 20 561         | 19 431         | 17 825         | 16 610         | 16 382         | 13 649         | 13 436         | 15 107         | 16 728         | 18 198         |
| <b>Depósitos a la plazo</b>                | <b>19 764</b>  | <b>20 173</b>  | <b>20 261</b>  | <b>19 838</b>  | <b>19 369</b>  | <b>18 954</b>  | <b>19 206</b>  | <b>18 809</b>  | <b>17 448</b>  | <b>18 068</b>  | <b>19 285</b>  | <b>20 510</b>  | <b>20 803</b>  |
| En m/n                                     | 4 441          | 4 820          | 4 980          | 5 064          | 5 350          | 5 439          | 5 704          | 5 632          | 5 545          | 6 413          | 7 077          | 7 229          | 7 723          |
| En m/e                                     | 15 323         | 15 353         | 15 280         | 14 774         | 14 019         | 13 515         | 13 502         | 13 177         | 11 903         | 11 656         | 12 208         | 13 281         | 13 080         |
| <b>II. INSTITUCIONES DE MICROFINANZAS</b>  | <b>46 956</b>  | <b>47 770</b>  | <b>48 354</b>  | <b>47 312</b>  | <b>49 182</b>  | <b>48 504</b>  | <b>49 002</b>  | <b>50 923</b>  | <b>51 647</b>  | <b>51 965</b>  | <b>53 299</b>  | <b>55 294</b>  | <b>55 713</b>  |
| <b>Depósitos a la ahorro</b>               | <b>19 063</b>  | <b>19 481</b>  | <b>19 118</b>  | <b>18 162</b>  | <b>19 064</b>  | <b>17 424</b>  | <b>17 212</b>  | <b>18 074</b>  | <b>18 142</b>  | <b>17 918</b>  | <b>17 916</b>  | <b>19 390</b>  | <b>19 371</b>  |
| En m/n                                     | 14 355         | 14 613         | 13 937         | 13 704         | 14 683         | 13 474         | 13 696         | 14 867         | 15 129         | 15 064         | 14 652         | 15 162         | 15 437         |
| En m/e                                     | 4 708          | 4 867          | 5 181          | 4 459          | 4 381          | 3 950          | 3 516          | 3 207          | 3 013          | 2 854          | 3 264          | 4 228          | 3 933          |
| <b>Depósitos a la plazo</b>                | <b>27 893</b>  | <b>28 289</b>  | <b>29 236</b>  | <b>29 150</b>  | <b>30 118</b>  | <b>31 080</b>  | <b>31 789</b>  | <b>32 849</b>  | <b>33 505</b>  | <b>34 047</b>  | <b>35 383</b>  | <b>35 904</b>  | <b>36 342</b>  |
| En m/n                                     | 22 463         | 22 861         | 23 820         | 23 971         | 24 856         | 25 803         | 27 151         | 28 314         | 29 426         | 30 045         | 31 362         | 31 666         | 32 380         |
| En m/e                                     | 5 430          | 5 428          | 5 416          | 5 178          | 5 262          | 5 277          | 4 638          | 4 535          | 4 079          | 4 002          | 4 021          | 4 238          | 3 961          |
| <b>III. INSTITUCIONES DE MICROFINANZAS</b> | <b>0</b>       | <b>0</b>       | <b>0</b>       | <b>0</b>       | <b>0</b>       | <b>0</b>       | <b>0</b>       | <b>0</b>       | <b>0</b>       | <b>0</b>       | <b>0</b>       | <b>0</b>       | <b>0</b>       |
| <b>IV. TOTAL SISTEMA FINANCIERO</b>        | <b>134 986</b> | <b>136 249</b> | <b>133 980</b> | <b>132 105</b> | <b>133 279</b> | <b>130 924</b> | <b>131 663</b> | <b>137 742</b> | <b>142 099</b> | <b>142 678</b> | <b>146 601</b> | <b>154 393</b> | <b>156 779</b> |
| <b>Depósitos a la vista</b>                | <b>16 390</b>  | <b>14 907</b>  | <b>16 266</b>  | <b>18 309</b>  | <b>17 294</b>  | <b>19 586</b>  | <b>18 720</b>  | <b>20 158</b>  | <b>25 110</b>  | <b>23 166</b>  | <b>23 146</b>  | <b>23 677</b>  | <b>23 022</b>  |
| En m/n                                     | 11 523         | 11 261         | 12 303         | 14 414         | 13 088         | 15 844         | 14 773         | 15 066         | 20 455         | 19 511         | 18 801         | 20 259         | 19 964         |
| En m/e                                     | 4 867          | 3 646          | 3 963          | 3 895          | 4 206          | 3 743          | 3 947          | 5 091          | 4 655          | 3 655          | 4 345          | 3 419          | 3 058          |
| <b>Depósitos a la ahorro</b>               | <b>70 939</b>  | <b>72 880</b>  | <b>68 217</b>  | <b>64 807</b>  | <b>66 499</b>  | <b>61 304</b>  | <b>61 947</b>  | <b>65 925</b>  | <b>66 036</b>  | <b>67 398</b>  | <b>68 788</b>  | <b>74 302</b>  | <b>76 612</b>  |
| En m/n                                     | 43 363         | 43 809         | 42 161         | 39 788         | 42 687         | 39 529         | 41 821         | 46 336         | 49 374         | 51 108         | 50 416         | 53 347         | 54 481         |
| En m/e                                     | 27 576         | 29 070         | 26 057         | 25 020         | 23 811         | 21 775         | 20 126         | 19 589         | 16 662         | 16 290         | 18 371         | 20 956         | 22 131         |
| <b>Depósitos a la plazo</b>                | <b>47 657</b>  | <b>48 462</b>  | <b>49 497</b>  | <b>48 988</b>  | <b>49 487</b>  | <b>50 034</b>  | <b>50 995</b>  | <b>51 658</b>  | <b>50 953</b>  | <b>52 115</b>  | <b>54 668</b>  | <b>56 414</b>  | <b>57 145</b>  |
| En m/n                                     | 26 903         | 27 681         | 28 800         | 29 035         | 30 206         | 31 242         | 32 855         | 33 946         | 34 971         | 36 457         | 38 438         | 38 894         | 40 103         |
| En m/e                                     | 20 754         | 20 781         | 20 697         | 19 953         | 19 281         | 18 792         | 18 140         | 17 712         | 15 982         | 15 657         | 16 229         | 17 520         | 17 041         |

FUENTE: SUPERINTENDENCIA DE BANCA Y SEGUROS - SBS

ELABORACIÓN: BCRP, Sucursal Huancayo, Departamento de Estudios Económicos.

ANEXO 18

**AYACUCHO: DEPÓSITOS EN LAS ENTIDADES FINANCIERAS UBICADAS POR PROVINCIAS - JULIO 2008**  
(Saldos en miles de nuevos soles)

| ENTIDADES FINANCIERAS                     | DEPÓSITOS      |               |                |              |            |              |              |            |              |              |            |              | TOTAL DEPÓSITOS |               |                |
|---|----------------|---------------|----------------|--------------|------------|--------------|--------------|------------|--------------|--------------|------------|--------------|-----------------|---------------|----------------|
|   | HUAMANGA       |               |                | HUANTA       |            |              | LA MAR       |            |              | LUCANAS      |            |              | AYACUCHO        |               |                |
|   | M/N            | M/E           | TOTAL          | M/N          | M/E        | TOTAL        | M/N          | M/E        | TOTAL        | M/N          | M/E        | TOTAL        | M/N             | M/E           | TOTAL          |
| <b>I. EMPRESAS BANCARIAS</b>              | <b>65 178</b>  | <b>33 898</b> | <b>99 076</b>  | <b>1 552</b> | <b>438</b> | <b>1 990</b> | <b>0</b>     | <b>0</b>   | <b>0</b>     | <b>0</b>     | <b>0</b>   | <b>0</b>     | <b>66 730</b>   | <b>34 336</b> | <b>101 067</b> |
| Crédito                                   | 33 341         | 13 673        | 47 014         | 1 552        | 438        | 1 990        | 0            | 0          | 0            | 0            | 0          | 0            | 34 893          | 14 111        | 49 004         |
| Continental                               | 6 812          | 3 668         | 10 481         | 0            | 0          | 0            | 0            | 0          | 0            | 0            | 0          | 0            | 6 812           | 3 668         | 10 481         |
| Interbank                                 | 22 334         | 16 025        | 38 359         | 0            | 0          | 0            | 0            | 0          | 0            | 0            | 0          | 0            | 22 334          | 16 025        | 38 359         |
| Del Trabajo                               | 2 690          | 533           | 3 223          | 0            | 0          | 0            | 0            | 0          | 0            | 0            | 0          | 0            | 2 690           | 533           | 3 223          |
| <b>II. INSTITUCIONES DE MICROFINANZAS</b> | <b>35 341</b>  | <b>6 478</b>  | <b>41 819</b>  | <b>2 003</b> | <b>485</b> | <b>2 488</b> | <b>2 205</b> | <b>105</b> | <b>2 310</b> | <b>8 268</b> | <b>826</b> | <b>9 095</b> | <b>47 818</b>   | <b>7 895</b>  | <b>55 713</b>  |
| Caja Municipal de Arequipa                | 780            | 120           | 900            | 0            | 0          | 0            | 0            | 0          | 0            | 0            | 0          | 0            | 780             | 120           | 900            |
| Caja Municipal de Ica                     | 18 189         | 3 876         | 22 065         | 0            | 0          | 0            | 0            | 0          | 0            | 6 460        | 676        | 7 137        | 24 649          | 4 552         | 29 201         |
| Caja Municipal de Huancayo                | 283            | 70            | 354            | 0            | 0          | 0            | 0            | 0          | 0            | 0            | 0          | 0            | 283             | 70            | 354            |
| Caja Rural de Ayacucho                    | 16 089         | 2 412         | 18 501         | 2 003        | 485        | 2 488        | 2 205        | 105        | 2 310        | 1 808        | 150        | 1 958        | 22 105          | 3 152         | 25 257         |
| Caja Rural Señor de Luren                 | 0              | 0             | 0              | 0            | 0          | 0            | 0            | 0          | 0            | 0            | 0          | 0            | 0               | 0             | 0              |
| Edpyme Proempresa                         | 0              | 0             | 0              | 0            | 0          | 0            | 0            | 0          | 0            | 0            | 0          | 0            | 0               | 0             | 0              |
| Edpyme Efectiva                           | 0              | 0             | 0              | 0            | 0          | 0            | 0            | 0          | 0            | 0            | 0          | 0            | 0               | 0             | 0              |
| <b>III. EMPRESAS FINANCIERAS</b>          | <b>0</b>       | <b>0</b>      | <b>0</b>       | <b>0</b>     | <b>0</b>   | <b>0</b>     | <b>0</b>     | <b>0</b>   | <b>0</b>     | <b>0</b>     | <b>0</b>   | <b>0</b>     | <b>0</b>        | <b>0</b>      | <b>0</b>       |
| Financiera Edyficar                       | 0              | 0             | 0              | 0            | 0          | 0            | 0            | 0          | 0            | 0            | 0          | 0            | 0               | 0             | 0              |
| <b>TOTAL</b>                              | <b>100 519</b> | <b>40 377</b> | <b>140 896</b> | <b>3 556</b> | <b>923</b> | <b>4 479</b> | <b>2 205</b> | <b>105</b> | <b>2 310</b> | <b>8 268</b> | <b>826</b> | <b>9 095</b> | <b>114 548</b>  | <b>42 231</b> | <b>156 779</b> |

\* Financiera Edyficar a partir de abril de 2008

FUENTE: SUPERINTENDENCIA DE BANCA Y SEGUROS - SBS

ELABORACIÓN: BCRP, Sucursal Huancayo. Departamento de Estudios Económicos.



ANEXO 19

**AYACUCHO: CRÉDITO DEL SISTEMA FINANCIERO AL SECTOR PRIVADO**  
(Saldos en miles de nuevos soles)

| ENTIDADES FINANCIERAS                     | 2007           |                |                |                |                |                | 2008           |                |                |                |                |                |                |
|---|----------------|----------------|----------------|----------------|----------------|----------------|----------------|----------------|----------------|----------------|----------------|----------------|----------------|
|   | Jul            | Ago            | Sep            | Oct            | Nov            | Dic            | Ene            | Feb            | Mar            | Abr            | May            | Jun            | Jul            |
| <b>I. EMPRESAS BANCARIAS</b>              | <b>69 833</b>  | <b>75 756</b>  | <b>78 572</b>  | <b>82 883</b>  | <b>86 113</b>  | <b>91 210</b>  | <b>92 049</b>  | <b>102 083</b> | <b>103 563</b> | <b>116 743</b> | <b>120 516</b> | <b>129 158</b> | <b>131 682</b> |
| Crédito                                   | 36 158         | 39 941         | 41 769         | 43 705         | 44 959         | 48 875         | 49 098         | 56 556         | 56 262         | 64 410         | 65 905         | 69 797         | 68 928         |
| Interbank                                 | 23 664         | 24 407         | 24 844         | 25 291         | 25 715         | 26 087         | 26 514         | 27 517         | 28 133         | 30 580         | 31 872         | 32 850         | 33 396         |
| Continental                               | 280            | 1 854          | 2 495          | 4 234          | 5 583          | 5 979          | 6 212          | 7 465          | 8 421          | 10 211         | 10 694         | 13 888         | 16 455         |
| Del Trabajo                               | 9 730          | 9 555          | 9 464          | 9 653          | 9 856          | 10 269         | 10 225         | 10 545         | 10 747         | 11 541         | 12 044         | 12 623         | 12 903         |
| <b>II. INSTITUCIONES DE MICROFINANZAS</b> | <b>48 825</b>  | <b>50 529</b>  | <b>53 432</b>  | <b>55 047</b>  | <b>57 497</b>  | <b>60 862</b>  | <b>62 950</b>  | <b>64 978</b>  | <b>66 876</b>  | <b>70 834</b>  | <b>73 726</b>  | <b>76 809</b>  | <b>79 421</b>  |
| Caja Municipal de Arequipa                | 3 751          | 4 099          | 4 408          | 4 994          | 5 438          | 6 088          | 6 383          | 6 656          | 6 956          | 7 443          | 7 742          | 8 013          | 8 273          |
| Caja Municipal de Huancayo                | 0              | 0              | 0              | 0              | 3              | 929            | 1 860          | 3 302          | 4 274          | 5 584          | 6 779          | 7 874          | 8 959          |
| Caja Municipal de Ica                     | 25 373         | 26 351         | 27 822         | 28 931         | 29 947         | 31 046         | 31 523         | 31 681         | 32 514         | 34 114         | 35 046         | 36 425         | 36 893         |
| Caja Rural Libertadores de Ayacucho       | 14 808         | 15 015         | 15 165         | 15 623         | 15 861         | 16 017         | 16 421         | 16 309         | 16 024         | 16 175         | 16 195         | 16 364         | 16 218         |
| Caja Rural Señor de Luren                 | 522            | 545            | 1 245          | 641            | 697            | 773            | 842            | 921            | 1 077          | 1 354          | 1 506          | 1 558          | 1 621          |
| Edpyme Proempresa                         | 3 650          | 3 805          | 4 022          | 4 072          | 4 736          | 5 091          | 5 027          | 5 232          | 5 142          | 5 266          | 5 467          | 5 551          | 6 314          |
| Edpyme Efectiva                           | 720            | 714            | 770            | 785            | 814            | 919            | 895            | 877            | 887            | 898            | 992            | 1 024          | 1 143          |
| <b>III. EMPRESAS FINANCIERAS</b>          | <b>6 837</b>   | <b>7 155</b>   | <b>7 557</b>   | <b>8 761</b>   | <b>10 105</b>  | <b>11 244</b>  | <b>11 688</b>  | <b>12 141</b>  | <b>12 059</b>  | <b>13 202</b>  | <b>13 937</b>  | <b>14 397</b>  | <b>15 076</b>  |
| Financiera Edyficar                       | 6 837          | 7 155          | 7 557          | 8 761          | 10 105         | 11 244         | 11 688         | 12 141         | 12 059         | 13 202         | 13 937         | 14 397         | 15 076         |
| <b>TOTAL</b>                              | <b>125 495</b> | <b>133 441</b> | <b>139 560</b> | <b>146 691</b> | <b>153 715</b> | <b>163 317</b> | <b>166 687</b> | <b>179 201</b> | <b>182 498</b> | <b>200 779</b> | <b>208 179</b> | <b>220 364</b> | <b>226 179</b> |
| <b>En M/N</b>                             | <b>98 541</b>  | <b>102 910</b> | <b>108 669</b> | <b>114 378</b> | <b>120 844</b> | <b>127 272</b> | <b>131 014</b> | <b>137 339</b> | <b>142 200</b> | <b>152 113</b> | <b>158 792</b> | <b>167 508</b> | <b>177 314</b> |
| <b>En M/E</b>                             | <b>26 954</b>  | <b>30 531</b>  | <b>30 891</b>  | <b>32 313</b>  | <b>32 871</b>  | <b>36 045</b>  | <b>35 673</b>  | <b>41 862</b>  | <b>40 297</b>  | <b>48 665</b>  | <b>49 388</b>  | <b>52 856</b>  | <b>48 865</b>  |

\* Financiera Edyficar a partir de abril de 2008

FUENTE: SUPERINTENDENCIA DE BANCA Y SEGUROS - SBS

ELABORACIÓN: BCRP. Sucursal Huancayo. Departamento de Estudios Económicos.

ANEXO 20

**AYACUCHO: CRÉDITO DE LAS ENTIDADES FINANCIERAS UBICADAS POR PROVINCIAS – JULIO 2008**  
(Saldos en miles de nuevos soles)

| ENTIDADES FINANCIERAS                     | COLOCACIONES   |               |                |              |           |              |              |            |              |               |          |            |              |              |               |
|---|----------------|---------------|----------------|--------------|-----------|--------------|--------------|------------|--------------|---------------|----------|------------|--------------|--------------|---------------|
|   | HUAMANGA       |               |                | HUANTA       |           |              | LA MAR       |            |              | PARINACHOCHAS |          |            | LUCANAS      |              |               |
|   | MN             | ME            | TOTAL          | MN           | ME        | TOTAL        | MN           | ME         | TOTAL        | MN            | ME       | TOTAL      | MN           | ME           | TOTAL         |
| <b>I. EMPRESAS BANCARIAS</b>              | <b>94 579</b>  | <b>36 836</b> | <b>131 416</b> | <b>262</b>   | <b>5</b>  | <b>266</b>   | <b>0</b>     | <b>0</b>   | <b>0</b>     | <b>0</b>      | <b>0</b> | <b>0</b>   | <b>0</b>     | <b>0</b>     | <b>0</b>      |
| Crédito                                   | 40 886         | 27 775        | 68 661         | 262          | 5         | 266          | 0            | 0          | 0            | 0             | 0        | 0          | 0            | 0            | 0             |
| Interbank                                 | 12 229         | 4 225         | 16 455         | 0            | 0         | 0            | 0            | 0          | 0            | 0             | 0        | 0          | 0            | 0            | 0             |
| Continental                               | 29 329         | 4 068         | 33 396         | 0            | 0         | 0            | 0            | 0          | 0            | 0             | 0        | 0          | 0            | 0            | 0             |
| Del Trabajo                               | 12 136         | 768           | 12 903         | 0            | 0         | 0            | 0            | 0          | 0            | 0             | 0        | 0          | 0            | 0            | 0             |
| <b>II. INSTITUCIONES DE MICROFINANZAS</b> | <b>51 710</b>  | <b>9 145</b>  | <b>60 855</b>  | <b>2 988</b> | <b>52</b> | <b>3 040</b> | <b>4 226</b> | <b>193</b> | <b>4 420</b> | <b>141</b>    | <b>0</b> | <b>141</b> | <b>9 665</b> | <b>1 301</b> | <b>10 966</b> |
| Caja Municipal de Arequipa                | 7 099          | 1 174         | 8 273          | 0            | 0         | 0            | 0            | 0          | 0            | 0             | 0        | 0          | 0            | 0            | 0             |
| Caja Municipal de Huancayo                | 8 834          | 125           | 8 959          | 0            | 0         | 0            | 0            | 0          | 0            | 0             | 0        | 0          | 0            | 0            | 0             |
| Caja Municipal de Ica                     | 21 901         | 6 809         | 28 710         | 0            | 0         | 0            | 976          | 0          | 976          | 141           | 0        | 141        | 5 764        | 1 301        | 7 066         |
| Caja Rural Libertadores de Ayacucho       | 8 133          | 829           | 8 962          | 2 517        | 52        | 2 569        | 2 401        | 7          | 2 409        | 0             | 0        | 0          | 2 279        | 0            | 2 279         |
| Caja Rural Señor de Luren                 | 0              | 0             | 0              | 0            | 0         | 0            | 0            | 0          | 0            | 0             | 0        | 0          | 1 621        | 0            | 1 621         |
| Edpyme Proempresa                         | 4 600          | 208           | 4 808          | 471          | 0         | 471          | 849          | 186        | 1 035        | 0             | 0        | 0          | 0            | 0            | 0             |
| Edpyme Efectiva                           | 1 143          | 0             | 1 143          | 0            | 0         | 0            | 0            | 0          | 0            | 0             | 0        | 0          | 0            | 0            | 0             |
| <b>III. EMPRESAS FINANCIERAS</b>          | <b>13 743</b>  | <b>1 332</b>  | <b>15 076</b>  | <b>0</b>     | <b>0</b>  | <b>0</b>     | <b>0</b>     | <b>0</b>   | <b>0</b>     | <b>0</b>      | <b>0</b> | <b>0</b>   | <b>0</b>     | <b>0</b>     | <b>0</b>      |
| Financiera Edyficar                       | 13 743         | 1 332         | 15 076         | 0            | 0         | 0            | 0            | 0          | 0            | 0             | 0        | 0          | 0            | 0            | 0             |
| <b>TOTAL</b>                              | <b>160 033</b> | <b>47 314</b> | <b>207 346</b> | <b>3 250</b> | <b>56</b> | <b>3 306</b> | <b>4 226</b> | <b>193</b> | <b>4 420</b> | <b>141</b>    | <b>0</b> | <b>141</b> | <b>9 665</b> | <b>1 301</b> | <b>10 966</b> |

\* Financiera Edyficar a partir de abril de 2008

FUENTE: SUPERINTENDENCIA DE BANCA Y SEGUROS - SBS

ELABORACIÓN: BCRP. Sucursal Huancayo. Departamento de Estudios Económicos.

ANEXO 21

AYACUCHO: CARTERA PESADA DEL SISTEMA FINANCIERO  
(En porcentajes)

| ENTIDADES FINANCIERAS                     | 2007       |            |            |            |            |            | 2008       |            |            |            |            |            |            |
|---|------------|------------|------------|------------|------------|------------|------------|------------|------------|------------|------------|------------|------------|
|   | Jul        | Ago        | Sep        | Oct        | Nov        | Dic        | Ene        | Feb        | Mar        | Abr        | May        | Jun        | Jul        |
| <b>I. EMPRESAS BANCARIAS</b>              | <b>0,9</b> | <b>0,9</b> | <b>0,9</b> | <b>0,9</b> | <b>0,8</b> | <b>1,0</b> | <b>0,9</b> | <b>0,8</b> | <b>0,9</b> | <b>0,8</b> | <b>0,7</b> | <b>0,8</b> | <b>0,8</b> |
| Crédito                                   | 0,0        | 0,0        | 0,1        | 0,1        | 0,1        | 0,1        | 0,0        | 0,0        | 0,0        | 0,0        | 0,0        | 0,0        | 0,0        |
| Interbank                                 | 1,4        | 1,4        | 1,5        | 1,5        | 1,5        | 1,5        | 2,3        | 2,2        | 2,1        | 1,9        | 1,8        | 1,7        | 2,0        |
| Continental                               | 0,0        | 0,0        | 0,0        | 0,0        | 0,0        | 0,0        | 0,0        | 0,0        | 0,0        | 0,0        | 0,0        | 0,0        | 0,0        |
| Trabajo                                   | 3,1        | 3,3        | 3,6        | 3,4        | 2,4        | 2,4        | 2,1        | 1,8        | 2,0        | 2,2        | 2,0        | 2,3        | 2,4        |
| <b>II. INSTITUCIONES DE MICROFINANZAS</b> | <b>5,7</b> | <b>5,1</b> | <b>4,6</b> | <b>5,0</b> | <b>4,6</b> | <b>4,2</b> | <b>4,2</b> | <b>4,2</b> | <b>4,5</b> | <b>4,2</b> | <b>4,0</b> | <b>4,2</b> | <b>4,0</b> |
| Caja Municipal de Arequipa                | 1,6        | 1,8        | 0,0        | 2,1        | 1,9        | 1,9        | 2,3        | 2,4        | 2,7        | 3,0        | 3,4        | 2,8        | 3,3        |
| Caja Municipal de Huancayo                | -          | -          | -          | -          | -          | -          | -          | -          | -          | -          | -          | -          | -          |
| Caja Municipal de Ica                     | 5,5        | 5,1        | 4,0        | 4,2        | 4,2        | 3,8        | 4,0        | 4,0        | 4,2        | 3,8        | 3,7        | 3,9        | 4,0        |
| Caja Rural Libertadores de Ayacucho       | 8,7        | 7,4        | 8,0        | 9,2        | 8,5        | 8,0        | 7,7        | 7,4        | 8,2        | 8,2        | 7,8        | 8,5        | 7,7        |
| Caja Rural Señor de Luren                 | 0,0        | 0,9        | 1,6        | 0,8        | 0,8        | 1,4        | 0,9        | 1,9        | 2,7        | 0,4        | 1,3        | 2,1        | 2,1        |
| Edpyme Proempresa                         | 3,7        | 3,0        | 2,8        | 2,9        | 2,8        | 2,6        | 2,7        | 2,5        | 2,6        | 3,0        | 3,2        | 4,0        | 3,5        |
| Edpyme Efectiva                           | 4,0        | 2,8        | 4,0        | 3,1        | 3,9        | 4,4        | 2,7        | 4,8        | 5,4        | 4,0        | 3,9        | 4,5        | 4,0        |
| <b>III. EMPRESAS FINANCIERAS</b>          | <b>4,0</b> | <b>4,0</b> | <b>4,1</b> | <b>3,4</b> | <b>2,4</b> | <b>2,4</b> | <b>2,6</b> | <b>3,2</b> | <b>3,9</b> | <b>3,7</b> | <b>3,1</b> | <b>3,4</b> | <b>3,6</b> |
| Financiera Edyficar                       | 4,0        | 4,0        | 4,1        | 3,4        | 2,4        | 2,4        | 2,6        | 3,2        | 3,9        | 3,7        | 3,1        | 3,4        | 3,6        |
| <b>TOTAL</b>                              | <b>3,0</b> | <b>2,7</b> | <b>2,5</b> | <b>2,7</b> | <b>2,5</b> | <b>2,4</b> | <b>2,4</b> | <b>2,3</b> | <b>2,5</b> | <b>2,2</b> | <b>2,1</b> | <b>2,2</b> | <b>2,2</b> |

\* Financiera Edyficar a partir de abril de 2008

FUENTE: SUPERINTENDENCIA DE BANCA Y SEGUROS - SBS

ELABORACIÓN: BCRP. Sucursal Huancayo. Departamento de Estudios Económicos.

ANEXO 22

**AYACUCHO: MOROSIDAD EN LAS ENTIDADES FINANCIERAS UBICADAS POR PROVINCIAS – JULIO 2008**  
(En porcentajes)

| ENTIDADES FINANCIERAS                     | MOROSIDAD  |            |            |            |            |            |              |     |            |            | TOTAL MORA |            |            |
|---|------------|------------|------------|------------|------------|------------|--------------|-----|------------|------------|------------|------------|------------|
|   | HUAMANGA   |            | HUANTA     |            | LA MAR     |            | PARINACOCHAS |     | LUCANAS    |            | AYACUCHO   |            |            |
|   | M/N        | M/E        | M/N        | M/E        | M/N        | M/E        | M/N          | M/E | M/N        | M/E        | M/N        | M/E        | TOTAL      |
| <b>I. EMPRESAS BANCARIAS</b>              | <b>0,8</b> | <b>0,9</b> | <b>0,0</b> | <b>0,0</b> | -          | -          | -            | -   | -          | -          | <b>0,8</b> | <b>0,9</b> | <b>0,8</b> |
| Crédito                                   | 0,0        | 0,1        | 0,0        | 0,0        | -          | -          | -            | -   | -          | -          | 0,0        | 0,1        | 0,1        |
| Continental                               | 0,5        | 0,0        | -          | -          | -          | -          | -            | -   | -          | -          | 0,5        | 0,0        | 0,4        |
| Interbank                                 | 1,4        | 6,6        | -          | -          | -          | -          | -            | -   | -          | -          | 1,4        | 6,6        | 2,0        |
| Del Trabajo                               | 2,3        | 3,1        | -          | -          | -          | -          | -            | -   | -          | -          | 2,3        | 3,1        | 2,4        |
| <b>II. INSTITUCIONES DE MICROFINANZAS</b> | <b>4,2</b> | <b>5,8</b> | <b>2,8</b> | <b>0,0</b> | <b>1,6</b> | <b>0,0</b> | <b>0,0</b>   | -   | <b>3,7</b> | <b>4,7</b> | <b>3,9</b> | <b>5,6</b> | <b>4,1</b> |
| Caja Municipal de Arequipa                | 3,8        | 0,1        | -          | -          | -          | -          | -            | -   | -          | -          | 3,8        | 0,1        | 3,3        |
| Caja Municipal de Huancayo                | 0,0        | 0,0        | -          | -          | -          | -          | -            | -   | -          | -          | 0,0        | 0,0        | 0,0        |
| Caja Municipal de Ica                     | 4,0        | 3,8        | -          | -          | 0,0        | -          | 0,0          | -   | 4,8        | 4,7        | 4,0        | 3,9        | 4,0        |
| Caja Rural Libertadores de Ayacucho       | 9,5        | 33,3       | 3,3        | 0,0        | 2,7        | 0,0        | -            | -   | 2,5        | -          | 6,4        | 31,1       | 7,7        |
| Caja Rural Señor de Luren                 | -          | -          | -          | -          | -          | -          | -            | -   | 1,1        | -          | 1,1        | -          | 1,1        |
| Edpyme Proempresa                         | 4,8        | 0,0        | 0,0        | -          | 0,0        | 0,0        | -            | -   | -          | -          | 3,7        | 0,0        | 3,5        |
| Edpyme Efectiva                           | 4,0        | -          | -          | -          | -          | -          | -            | -   | -          | -          | 4,0        | -          | 4,0        |
| <b>III. EMPRESAS FINANCIERAS</b>          | <b>3,7</b> | <b>2,3</b> | -          | -          | -          | -          | -            | -   | -          | -          | <b>3,7</b> | <b>2,3</b> | <b>3,6</b> |
| Financiera Edyficar                       | 3,7        | 2,3        | -          | -          | -          | -          | -            | -   | -          | -          | 3,7        | 2,3        | 3,6        |
| <b>Total</b>                              | <b>2,2</b> | <b>1,9</b> | <b>2,6</b> | <b>0,0</b> | <b>1,6</b> | <b>0,0</b> | <b>0,0</b>   | -   | <b>3,7</b> | <b>4,7</b> | <b>2,2</b> | <b>1,9</b> | <b>2,2</b> |

\* Financiera Edyficar a partir de abril de 2008

FUENTE: SUPERINTENDENCIA DE BANCA Y SEGUROS - SBS

ELABORACIÓN: BCRP. Sucursal Huancayo. Departamento de Estudios Económicos.