



BANCO CENTRAL DE RESERVA DEL PERÚ

**SUCURSAL HUANCAYO**

**SÍNTESIS ECONÓMICA DE AYACUCHO  
MAYO 2008**

**DEPARTAMENTO DE ESTUDIOS ECONÓMICOS**

## **CONTENIDO**

|   |    |
|---|----|
| RESEÑA INTRODUCTORIA  | 3  |
| I. ACTIVIDAD PRODUCTIVA   | 4  |
| 1.1. Producción   | 4  |
| 1.1.1. Producción Agropecuaria  | 4  |
| 1.1.2. Electricidad   | 9  |
| 1.1.3. Producción Minera  | 10 |
| 1.1.4. Construcción   | 11 |
| 1.1.5. Turismo  | 12 |
| II. SECTOR EXTERNO  | 12 |
| 2.1. Exportaciones  | 12 |
| III. FINANZAS PÚBLICAS  | 14 |
| 3.1. Gobierno Central   | 14 |
| 3.2. Gobierno Regional  | 15 |
| 3.3. Gobierno Local   | 17 |
| 3.4. Sociedad de Beneficencia Pública   | 19 |
| IV. MONEDA Y CRÉDITO  | 20 |
| 4.1. Depósitos del Sistema Financiero   | 20 |
| 4.2. Crédito del Sistema Financiero   | 21 |
| 4.3. Crédito a la Pequeña y Microempresa  | 23 |
| V. INFORMACIÓN ESTADÍSTICA  | 24 |
| Anexo 1: Producción Agropecuaria  | 26 |
| Anexo 2: Producción Eléctrica   | 27 |
| Anexo 3: Producción Minera  | 28 |
| Anexo 4: Ventas de cemento  | 29 |
| Anexo 5: Arribos por Categorías   | 30 |
| Anexo 6: Exportaciones por grupo de productos   | 31 |
| Anexo 7: Exportaciones por bloque económico y países                                    | 32 |
| Anexo 8: Ingresos Corrientes del Gobierno Central                                       | 33 |
| Anexo 9: Gastos del Gobierno Regional de Ayacucho: Según Naturaleza                     | 34 |
| Anexo 10: Gastos del Gobierno Regional de Ayacucho: Según Naturaleza y Unidad Ejecutora | 34 |
| Anexo 11: Gobierno Regional de Ayacucho: Programa de Inversiones                        | 35 |
| Anexo 12: Ingresos de la Municipalidad Provincial de Huamanga                           | 36 |
| Anexo 13: Gastos de la Municipalidad Provincial de Huamanga                             | 36 |
| Anexo 14: Ingresos de la Sociedad de Beneficencia Pública de Ayacucho                   | 37 |
| Anexo 15: Gastos de la Sociedad de Beneficencia Pública de Ayacucho                     | 37 |
| Anexo 16: Depósitos y Obligaciones del Sistema Financiero                               | 38 |
| Anexo 17: Depósitos en las Entidades Financieras Ubicadas por Provincias                | 39 |
| Anexo 18: Crédito del Sistema Financiero al Sector Privado                              | 40 |
| Anexo 19: Crédito de las Entidades Financieras Ubicadas por Provincias                  | 41 |
| Anexo 20: Cartera Pesada del Sistema Financiero   | 42 |
| Anexo 21: Morosidad en las Entidades Financieras Ubicadas por Provincias                | 43 |

DIRECCIÓN EN INTERNET

<http://www.bcrp.gob.pe>

## RESEÑA INTRODUCTORIA

El Valor Bruto de Producción (VBP) de la Región Ayacucho se expandió 23,8 por ciento con relación a mayo de 2007, por el comportamiento positivo del sector agropecuario (16,6 por ciento), electricidad (2,3 por ciento), minería (23,8 por ciento) y construcción (43,7 por ciento). Entre enero y mayo dicho indicador creció en 30,2 por ciento.

La mayor producción agropecuaria, se sustentó en el desempeño positivo de los subsectores agrícola (18,7 por ciento) y pecuario (8,7 por ciento).

La minería aumentó (23,8 por ciento), como resultado del incremento de la extracción de plomo, plata y zinc.

La construcción se desarrolló de manera favorable (43,7 por ciento), impulsado por la mayor inversión en infraestructura pública.

La actividad turística mejoró en 6,8 por ciento con relación a mayo de 2007, debido a las mayores visitas nacionales (6,9 por ciento).

Las exportaciones de la región totalizaron US\$ 3,1 millones, nivel inferior en 17,3 por ciento con relación a mayo de 2007, por menores ventas de productos tradicionales como plomo y zinc, pese a aumentar los

embarques de cacao y café y no tradicionales como tara y semillas de tara.

Los ingresos recaudados por el Gobierno Central sumaron S/. 2,1 millones, mayor en 32,6 por ciento a mayo del año pasado, explicado por la captación por concepto de IGV (41,8 por ciento) e Impuesto a la Renta (40,6 por ciento).

La ejecución de gastos del Gobierno Regional de Ayacucho, disminuyó 12,1 por ciento respecto al de mayo del año pasado, situándose en S/. 34,1 millones, por los menores egresos de capital (71,3 por ciento), contrarrestado parcialmente por los mayores gastos corrientes (4,2 por ciento).

En lo que respecta a las operaciones del sistema financiero, los depósitos y créditos aumentaron en 5,6 por ciento y 73,2 por ciento, respectivamente, con relación a mayo de 2007. Los depósitos sumaron S/. 146,6 millones y los créditos totalizaron S/. 211,1 millones, ambos al cierre del mes de mayo. A nivel institucional, el Banco de Crédito registró la más alta participación en depósitos (31,5 por ciento) y colocaciones (31,2 por ciento).

En cuanto a la mora, ésta se ubicó en 2,1 por ciento, inferior en 1,0 puntos porcentuales al nivel registrado en mayo del año pasado.

## I. ACTIVIDAD PRODUCTIVA

### 1.1 Producción

El Valor Bruto de Producción (VBP) en la Región Ayacucho creció 23,8 por ciento respecto a mayo de 2007, explicado por la expansión del sector agropecuario (16,6 por ciento), electricidad (2,3 por ciento), minería (23,8 por ciento) y construcción (43,7 por ciento).

Del mismo modo, en lo que va del año el VBP acumulado aumentó 30,2 por ciento, impulsado por el crecimiento de construcción, agropecuario y minería.

**CUADRO Nº 1**  
**VALOR BRUTO DE PRODUCCIÓN**  
**(Variación real 1/)**

|                 | MAYO        | ENERO – MAYO |
|-----------------|-------------|--------------|
|                 | 2008        | 2008         |
| Agropecuario    | 16,6        | 29,2         |
| Electricidad    | 2,3         | -0,8         |
| Minería         | 23,8        | 32,4         |
| Construcción 2/ | 43,7        | 33,0         |
| <b>VBP</b>      | <b>23,8</b> | <b>30,2</b>  |

1/ Respecto al mismo mes o período del año anterior, a precios de 1994  
Elaboración: BCRP, Sucursal Huancayo. Dpto. de Estudios Económicos

#### 1.1.1 Producción Agropecuaria

La producción agropecuaria superó en 16,6 por ciento a lo registrado en mayo del año pasado, debido al comportamiento positivo que observaron los subsectores agrícola (18,7 por ciento) y pecuario (8,7 por ciento).

En lo que va del año, el sector se expandió en 29,2 por ciento, sustentado en el desenvolvimiento favorable de los subsectores agrícola (23,6 por ciento) y pecuario (5,8 por ciento).

**GRÁFICO Nº 1**  
**VALOR BRUTO DE PRODUCCIÓN AGROPECUARIA**  
**(Variación real 1/)**

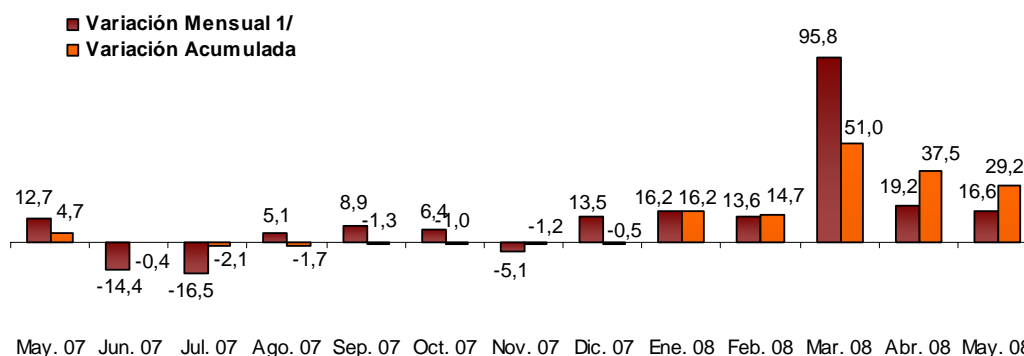

1/ Respecto a similar mes del año anterior.

ELABORACIÓN: BCRP, Sucursal Huancayo. Departamento de Estudios Económicos

**CUADRO N° 2**  
**VALOR BRUTO DE PRODUCCIÓN AGROPECUARIO**  
(Variación real 1/)

| SUB SECTOR                 | MAYO        |             | ENERO – MAYO |             |
|----------------------------|-------------|-------------|--------------|-------------|
|                            | 2007        | 2008        | 2007         | 2008        |
| Agrícola                   | 17,1        | 18,7        | 9,4          | 23,6        |
| Pecuario                   | -1,3        | 8,7         | -3,4         | 5,8         |
| <b>Sector Agropecuario</b> | <b>12,7</b> | <b>16,6</b> | <b>4,7</b>   | <b>29,2</b> |

1/ Respecto al mismo mes o periodo del año anterior

FUENTE: Ministerio de Agricultura – Ayacucho

ELABORACIÓN: BCRP, Sucursal Huancayo. Departamento de Estudios Económicos

### Sub-sector Agrícola

La actividad agrícola se expandió en 18,7 por ciento respecto a mayo de 2007, explicado por el aumento en las áreas cosechadas y mejores rendimientos, así como por condiciones climáticas favorables. Los cultivos que mostraron un resultado positivo fueron papa (24,1 por ciento), olluco (65,7 por ciento) y café (7,8 por ciento).

En lo que va del año, la producción

agrícola creció 23,6 por ciento, destacando la papa (42,1 por ciento), café (11,6 por ciento) y arveja grano verde (21,0 por ciento). En el caso de la papa y la arveja grano verde, por las mejores condiciones climáticas y expectativas de mejores precios en los mercados, mientras que el café por las mayores perspectivas de exportación hacia Estados Unidos y Alemania.

**CUADRO N° 3**  
**PRODUCCIÓN DE PRINCIPALES PRODUCTOS AGRÍCOLAS 1/**  
(EN TM)

| CULTIVOS           | MAYO   |        |        | ENERO – MAYO |         |        |
|--------------------|--------|--------|--------|--------------|---------|--------|
|                    | 2007   | 2008   | Var. % | 2007         | 2008    | Var. % |
| Arveja grano seco  | 1 481  | 1 730  | 16,8   | 1 714        | 1 905   | 11,1   |
| Arveja grano verde | 134    | 98     | - 26,9 | 2 143        | 2 594   | 21,0   |
| Avena forrajera    | 7 207  | 7 637  | 6,0    | 18 361       | 18 779  | 2,3    |
| Cacao              | 1 477  | 1 477  | 0,0    | 2 188        | 2 203   | 0,7    |
| Café               | 1 525  | 1 644  | 7,8    | 2 454        | 2 738   | 11,6   |
| Cebada grano       | 2 472  | 2 727  | 10,3   | 2 529        | 2 814   | 11,3   |
| Haba grano seco    | 1 902  | 2 602  | 36,8   | 2 328        | 3 051   | 31,1   |
| Maíz amiláceo      | 6 078  | 6 151  | 1,2    | 7 115        | 7 182   | 0,9    |
| Maíz choclo        | 460    | 258    | - 43,9 | 6 161        | 6 209   | 0,8    |
| Oca                | 2 251  | 3 817  | 69,6   | 2 928        | 4 462   | 52,4   |
| Olluco             | 3 658  | 6 061  | 65,7   | 4 460        | 6 909   | 54,9   |
| Papa               | 74 810 | 92 804 | 24,1   | 133 697      | 189 924 | 42,1   |
| Trigo              | 1 614  | 1 120  | - 30,6 | 1 636        | 1 130   | - 30,9 |
| Tuna               | 502    | 364    | - 27,5 | 13 648       | 12 505  | - 8,4  |
| Yuca               | 778    | 724    | - 6,9  | 3 464        | 4 201   | 21,3   |

1/ Cifras Preliminares

FUENTE: Ministerio de Agricultura – Ayacucho

ELABORACIÓN: BCRP, Sucursal Huancayo. Departamento de Estudios Económicos

**GRÁFICO N° 2**  
**VALOR BRUTO DE PRODUCCIÓN AGRÍCOLA**  
(Variación real 1/)

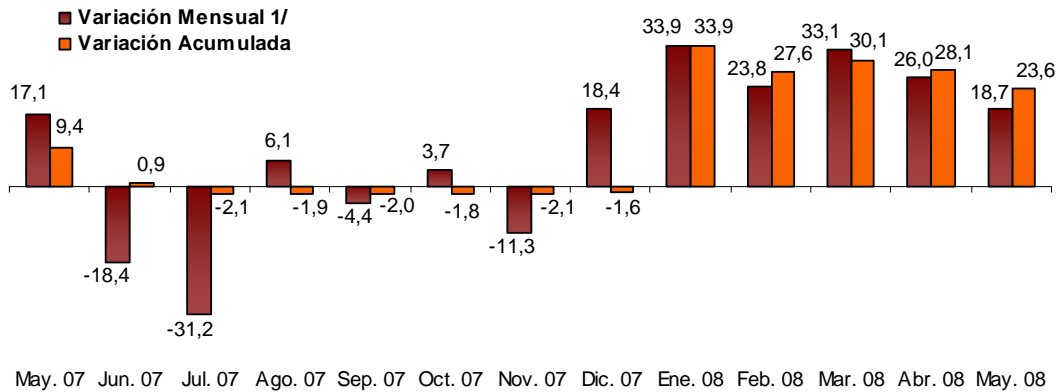

1/ Respecto a similar mes del año anterior.  
ELABORACIÓN: BCRP, Sucursal Huancayo. Departamento de Estudios Económicos

**GRÁFICO N° 3**  
**PARTICIPACIÓN EN EL VBP AGRÍCOLA**  
(Enero - Mayo 2008)

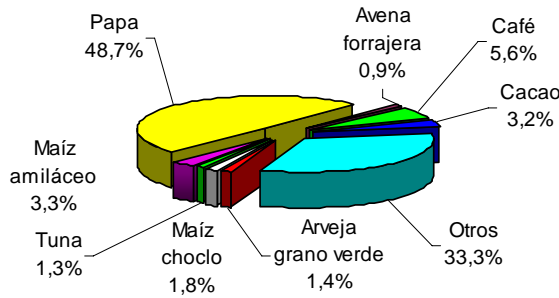

ELABORACIÓN: BCRP, Sucursal Huancayo. Departamento de Estudios Económicos

**GRÁFICO N° 4**  
**PAPA – PRECIOS EN CHACRA**  
En S/. por kilogramo

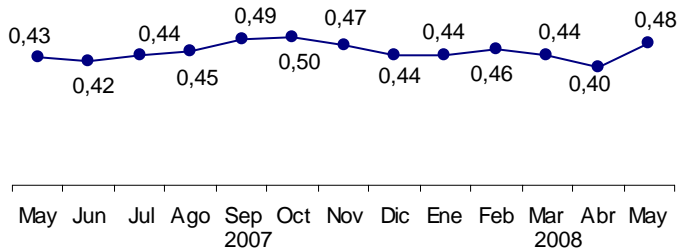

**GRÁFICO N° 5**  
**ARVEJA GRANO VERDE – PRECIOS EN CHACRA**  
En S/. por kilogramo

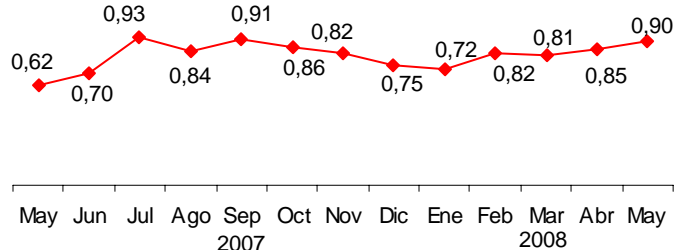

ELABORACIÓN: BCRP, Sucursal Huancayo. Departamento de Estudios Económicos

**CUADRO N° 4**  
**PRECIOS EN CHACRA DE PRINCIPALES CULTIVOS**  
**(En nuevos soles por Kg.)**

| CULTIVOS           | MAYO |      | Var. % |
|--------------------|------|------|--------|
|                    | 2007 | 2008 |        |
| Arveja grano verde | 0,62 | 0,90 | 45,2   |
| Cacao              | 4,52 | 6,18 | 36,7   |
| Café               | 4,27 | 5,03 | 17,8   |
| Frijol grano seco  | 1,61 | 1,71 | 6,2    |
| Haba grano verde   | 0,97 | 1,15 | 18,6   |
| Maíz choclo        | 0,63 | 0,77 | 22,2   |
| Papa               | 0,43 | 0,48 | 11,6   |
| Trigo              | 0,74 | 0,89 | 20,3   |

FUENTE: Ministerio de Agricultura – Ayacucho  
 ELABORACIÓN: BCRP, Sucursal Huancayo. Departamento de Estudios Económicos

## Siembras

En mayo, se instalaron 459 hectáreas, superior en 84,3 por ciento respecto a similar mes del año pasado. Estas siembras llamadas de campaña chica, se ejecutaron en zonas que cuentan con riego como en las provincias de Huamanga, Lucanas y Parinacochas. Cabe precisar que, las siembras ejecutadas se sustentaron en las instalaciones de trigo, cebada y arveja grano verde.

En lo que va de la campaña agrícola, se ejecutaron 86 189 hectáreas, mayor en 0,5 por ciento a lo ejecutado en similar periodo de la campaña anterior.

Sin embargo, ajustando las siembras de la campaña pasada por la pérdida de 11 362 hectáreas ocasionadas por la helada de febrero de 2007, las siembras en lo que va de la campaña agrícola las superan en 15,8 por ciento. El caso más notable es de la papa, en que se perdieron 6 911 hectáreas de las 16 000 hectáreas en

promedio que se instalan por campaña agrícola.

Respecto al desarrollo de las siembras se debe precisar que, pese a las escasas precipitaciones pluviales registradas entre septiembre y noviembre pasados, las siembras se recuperaron en diciembre y febrero del presente año. Ello, no obstante a presentarse un alza en el jornal de la mano de obra, como efecto de la mayor demanda de la región Ica para labores de reconstrucción y cosechas para exportación, así como a mayores cotizaciones de los fertilizantes. En este último caso, la úrea, se cotizó en S/. 101 el saco de 50 Kg, superior en 31,1 por ciento al precio de mayo de 2007, por lo que de mantenerse el alza, incidirá en un retroceso de las siembras para la próxima campaña agrícola 2008 – 2009, principalmente en el cultivo de la papa, toda vez que los precios pagados en el mercado no compensan los costos de producción.

**CUADRO N° 5  
SUPERFICIE SEMBRADA 1/  
(Has)**

| CULTIVOS                     | MAYO       |            | CAMPAÑA AGRÍCOLA 2/ |               |
|------------------------------|------------|------------|---------------------|---------------|
|                              | 2007       | 2008       | 2006/2007           | 2007/2008     |
| <b>CULTIVOS TRANSITORIOS</b> | <b>209</b> | <b>456</b> | <b>85 430</b>       | <b>85 719</b> |
| Arveja grano seco            | 6          | 0          | 3 874               | 3 970         |
| Arveja grano verde           | 34         | 46         | 1 056               | 1 172         |
| Cebada grano                 | 27         | 75         | 13 508              | 13 501        |
| Haba grano seco              | 0          | 0          | 5 388               | 5 530         |
| Maíz amiláceo                | 0          | 0          | 16 906              | 17 344        |
| Maíz choclo                  | 0          | 21         | 1 106               | 1 292         |
| Oca                          | 0          | 0          | 1 426               | 1 357         |
| Olluco                       | 0          | 0          | 2 435               | 2 349         |
| Papa                         | 7          | 16         | 16 692              | 16 236        |
| Trigo                        | 74         | 166        | 9 325               | 9 442         |
| Yuca                         | 1          | 3          | 1 009               | 774           |
| Otros                        | 60         | 129        | 12 705              | 12 752        |
| <b>CULTIVOS PERMANENTES</b>  | <b>40</b>  | <b>3</b>   | <b>365</b>          | <b>470</b>    |
| Cacao                        | 0          | 0          | 0                   | 33            |
| Café                         | 0          | 0          | 0                   | 28            |
| Tuna                         | 0          | 0          | 36                  | 39            |
| Otros                        | 40         | 3          | 329                 | 370           |
| <b>TOTAL</b>                 | <b>249</b> | <b>459</b> | <b>85 795</b>       | <b>86 189</b> |

1/ Cifras preliminares

2/ De agosto a mayo

FUENTE: Ministerio de Agricultura – Ayacucho

ELABORACIÓN: BCRP, Sucursal Huancayo. Departamento de Estudios Económicos

### Sub-sector Pecuario

La actividad pecuaria creció 8,7 por ciento, por la mayor producción de carne de vacuno (18,0 por ciento) y leche de vacuno (1,4 por ciento).

Igualmente, la producción acumulada aumentó 5,8 por ciento con relación a similar lapso del año pasado, resultado en que incidió el incremento de la producción de carne de vacuno (9,6 por ciento) y leche de vacuno (8,8 por ciento).

**CUADRO N° 6  
PRODUCCIÓN PECUARIA  
(T.M.)**

| ESPECIES         | MAYO    |         |        | ENERO - MAYO |          |        |
|------------------|---------|---------|--------|--------------|----------|--------|
|                  | 2007    | 2008    | Var. % | 2007         | 2008     | Var. % |
| Carne de vacuno  | 923,3   | 1 089,6 | 18,0   | 3 749,4      | 4 107,5  | 9,6    |
| Carne de porcino | 252,5   | 245,7   | -2,7   | 1 084,0      | 1 121,3  | 3,4    |
| Carne de ovino   | 208,0   | 212,5   | 2,2    | 848,7        | 867,9    | 2,3    |
| Carne de ave     | 50,8    | 49,2    | -3,2   | 218,9        | 204,0    | -6,8   |
| Lana de ovino    | 41,0    | 35,1    | -14,4  | 406,0        | 297,1    | -26,8  |
| Leche de vacuno  | 4 898,7 | 4 965,3 | 1,4    | 16 341,3     | 17 771,8 | 8,8    |

FUENTE: Ministerio de Agricultura – Ayacucho

ELABORACIÓN: BCRP, Sucursal Huancayo. Dep. de Est. Económicos

**GRÁFICO N° 6  
PARTICIPACIÓN EN EL VBP PECUARIO  
Enero – Mayo 2008**

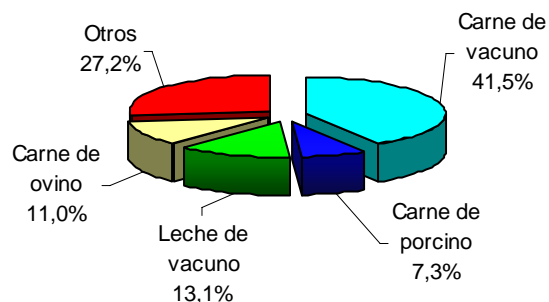



**GRÁFICO N° 7**  
**VALOR BRUTO DE PRODUCCIÓN PECUARIA**  
(Variación real 1/)

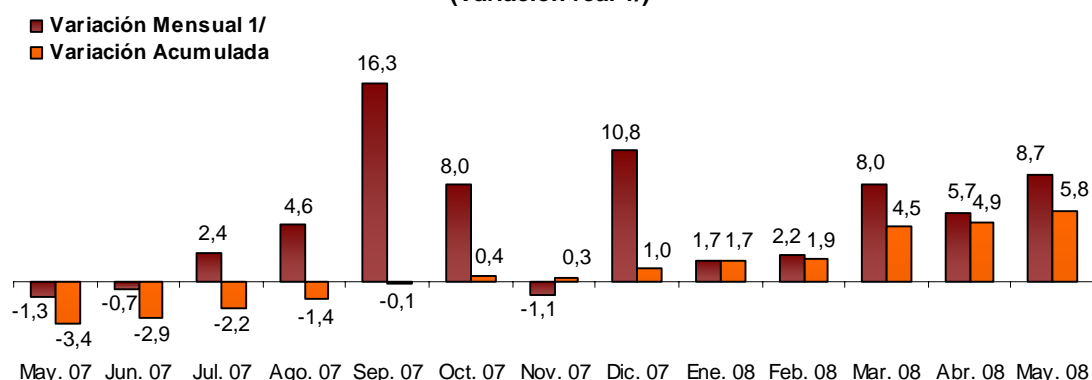

1/ Respecto a similar mes del año anterior.

ELABORACIÓN: BCRP, Sucursal Huancayo. Departamento de Estudios Económicos

### 1.1.2 Electricidad

La generación eléctrica de la región aumentó 2,3 por ciento respecto a mayo del año anterior, influido por la mayor producción de energía de la empresa Electrocentro (2,4 por ciento).

De otro lado, entre enero y mayo, la generación disminuyó 0,8 por ciento con relación a igual periodo del año pasado.

**CUADRO N° 7**  
**PRODUCCIÓN DE ELECTRICIDAD 1/**  
**Megavatios Hora (MWH)**

| EMPRESA GENERADORA | MAYO         |              |            | ENERO - MAYO |              |             |
|--------------------|--------------|--------------|------------|--------------|--------------|-------------|
|                    | 2007         | 2008         | Var. %     | 2007         | 2008         | Var. %      |
| Electro Sur Medio  | 3            | 2            | - 38,7     | 37           | 13           | -65,4       |
| Electrocentro      | 1 560        | 1 598        | 2,4        | 7 157        | 7 122        | -0,5        |
| <b>TOTAL 1/</b>    | <b>1 564</b> | <b>1 600</b> | <b>2,3</b> | <b>7 194</b> | <b>7 135</b> | <b>-0,8</b> |

1/ Variación en términos reales, a precios de 1994

FUENTE: OSINERGMIN

ELABORACIÓN: BCRP, Sucursal Huancayo. Departamento de Estudios Económicos

**GRÁFICO N° 8**  
**PRODUCCIÓN DE ELECTRICIDAD**  
(Megavatios Hora)

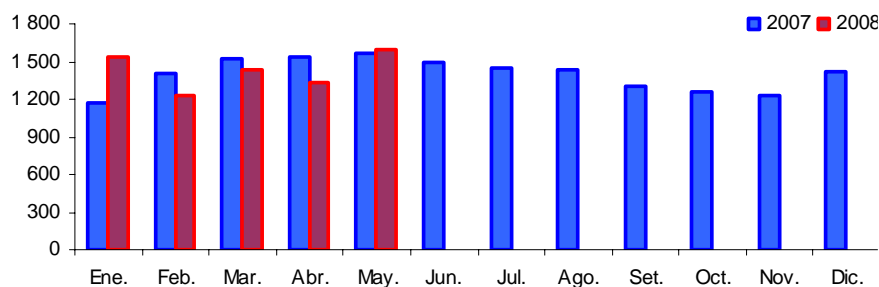

ELABORACIÓN: BCRP, Sucursal Huancayo. Departamento de Estudios Económicos

### 1.1.3 Producción Minera

En mayo, la producción minera se expandió 23,8 por ciento, sustentado en la extracción de plomo (95,0 por ciento), plata (870,1 por ciento) y zinc (47,0 por ciento).

En lo que va del año, la producción aumentó 32,4 por ciento, debido a la mayor extracción de oro (7,5 por ciento), plata (386,2 por ciento) y plomo 45,3 por ciento).

**CUADRO N° 8  
PRODUCCIÓN MINERA METÁLICA 1/  
Contenido Fino**

|                 | MAYO  |        |             | ENERO – MAYO |        |             |
|-----------------|-------|--------|-------------|--------------|--------|-------------|
|                 | 2007  | 2008   | Var.%       | 2007         | 2008   | Var.%       |
| Cobre (T.M.F.)  | 33    | 40     | 21,2        | 193          | 160    | -17,1       |
| Oro (KG.F.)     | 248   | 131    | - 47,4      | 1 072        | 1 153  | 7,5         |
| Plata (KG.F.)   | 1 183 | 11 477 | 870,1       | 8 255        | 40 134 | 386,2       |
| Plomo (T.M.F.)  | 359   | 700    | 95,0        | 2 173        | 3 157  | 45,3        |
| Zinc (T.M.F.)   | 1 265 | 1 860  | 47,0        | 7 798        | 8 726  | 11,9        |
| <b>TOTAL 1/</b> |       |        | <b>23,8</b> |              |        | <b>32,4</b> |

1/ Variación en términos reales, a precios de 1994

FUENTE: DGM/DPM/ Estadística Minera.

ELABORACIÓN: BCRP, Sucursal Huancayo. Departamento de Estudios Económicos

**GRÁFICO N° 9  
VALOR BRUTO DE PRODUCCIÓN MINERA  
(Variación real 1/)**

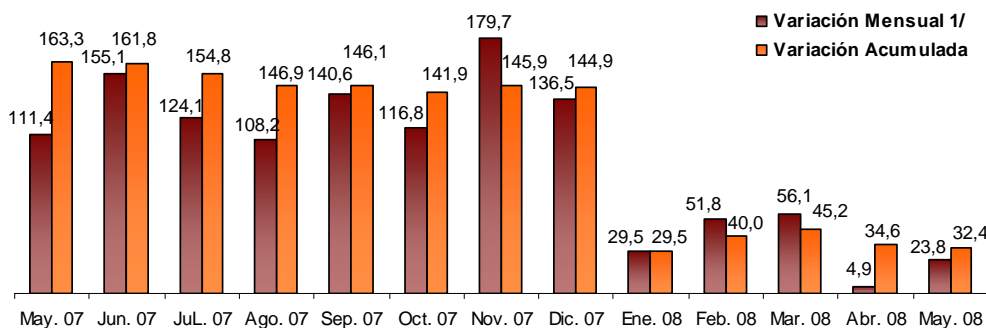

1/ Respecto a similar mes del año anterior.

ELABORACIÓN: BCRP, Sucursal Huancayo. Departamento de Estudios Económicos

Entre enero y mayo, destacaron por su contribución al VBP minero, el oro y el zinc, con una participación de 43,7 y 28,6 por ciento, respectivamente. En el caso del zinc, la única empresa explotadora es la minera Catalina Huanca, mientras que Dynacor del Perú y Minera Suyamarca sobresalieron en la producción de oro.

Cabe mencionar que, en los mercados internacionales, la cotización del oro aumentó 133,5 por ciento, pasando de \$668,5 la onza troy, en mayo del año pasado a \$893,5, en similar mes del presente año.

**GRÁFICO N° 10  
PARTICIPACIÓN EN EL VBP MINERO  
(Enero - Mayo 2008)**

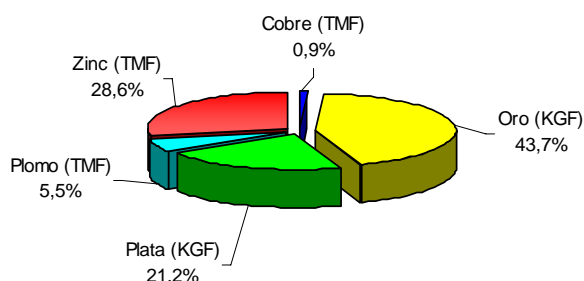

**GRÁFICO N° 11  
PRODUCCIÓN DE ORO POR EMPRESAS  
(Enero - Mayo 2008)**

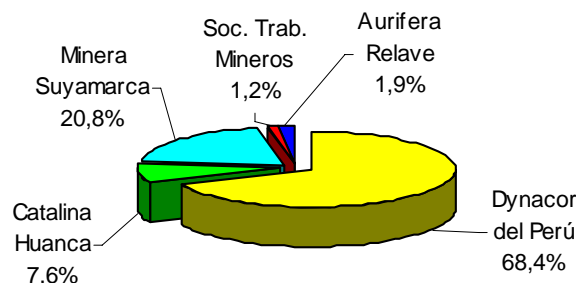

ELABORACIÓN: BCRP, Sucursal Huancayo. Departamento de Estudios Económicos

**GRÁFICO N° 12  
PRODUCCIÓN DE ORO Y COTIZACIÓN INTERNACIONAL**

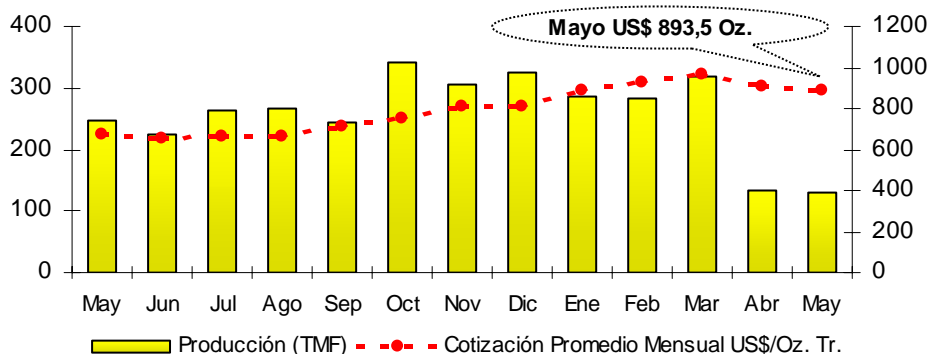

ELABORACIÓN: BCRP, Sucursal Huancayo. Departamento de Estudios Económicos

### 1.1.4 Construcción

En mayo de 2008, el indicador del sector, medido a través de las ventas de cemento, creció en 43,7 por ciento con relación a igual mes del año anterior.

En lo que va del año, el sector aumentó 33,0 por ciento, sustentado principalmente en el dinamismo de la inversión en infraestructura pública y construcción de viviendas de particulares.

**CUADRO N° 9  
INDICADORES DEL SECTOR CONSTRUCCIÓN 1/**

|                        | MAYO  |       |             | ENERO - MAYO |        |             |
|------------------------|-------|-------|-------------|--------------|--------|-------------|
|                        | 2007  | 2008  | Var. %      | 2007         | 2008   | Var. %      |
| Ventas de cemento (TM) | 4 605 | 6 616 | 43,7        | 25 846       | 34 364 | 33,0        |
| <b>SECTOR 1/</b>       |       |       | <b>43,7</b> |              |        | <b>33,0</b> |

1/ Variación en términos reales, a precios de 1994

FUENTE: Cemento Andino.

ELABORACIÓN: BCRP, Sucursal Huancayo. Departamento de Estudios Económicos

**GRÁFICO N° 13  
VENTAS DE CEMENTO  
TM**

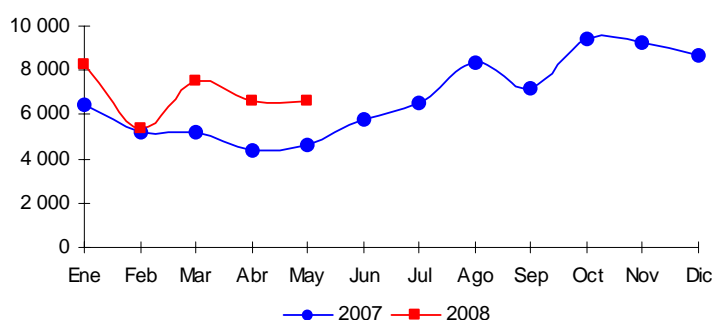

ELABORACIÓN: BCRP, Sucursal Huancayo. Departamento de Estudios Económicos

### 1.1.5 Turismo

Las visitas turísticas a la región aumentaron 6,8 por ciento con relación a mayo del año anterior, debido a la mayor acogida de visitantes nacionales (6,9 por ciento).

Los arribos en lo que va del año, disminuyeron en 11,3 por ciento, influenciado por los paros y movilizaciones en la región.

**CUADRO N° 10  
ARRIBOS A ESTABLECIMIENTOS DE HOSPEDAJE**

|                    | MAYO          |               |            | ENERO – MAYO  |               |              |
|--------------------|---------------|---------------|------------|---------------|---------------|--------------|
|                    | 2007          | 2008          | Var. %     | 2007          | 2008          | Var. %       |
| <b>Nacionales</b>  | 10 886        | 11 725        | 6,9        | 52 062        | 45 613        | -11,1        |
| <b>Extranjeros</b> | 284           | 284           | 0,0        | 1 530         | 1 221         | -18,2        |
| <b>TOTAL</b>       | <b>11 170</b> | <b>12 009</b> | <b>6,8</b> | <b>53 592</b> | <b>46 834</b> | <b>-11,3</b> |

FUENTE: Mincetur Ayacucho

ELABORACIÓN: BCRP, Sucursal Huancayo. Departamento de Estudios Económicos

## II. SECTOR EXTERNO

### 2.1 Exportaciones

Las exportaciones de la región totalizaron US\$ 3,1 millones, nivel menor en 17,3 por ciento con relación a mayo del año anterior, explicado por las menores ventas de productos tradicionales (24,5 por ciento), básicamente de minerales como plomo y zinc, pese al aumento de productos agrícolas como cacao y café, con destino a Bélgica – Luxemburgo y Alemania, respectivamente.

Las ventas de productos no tradicionales se incrementaron en 68,4 por ciento, principalmente tara y semillas de tara con destino a China, Brasil, Italia, España y Países Bajos.

En los cinco primeros meses del año, las exportaciones crecieron 43,2 por ciento, sustentado en las ventas de cacao, café, oro, plomo, zinc, tara, semillas de tara, fibra de vicuña y elaborados curtientes.

**CUADRO N° 11**  
**EXPORTACIONES POR GRUPO DE PRODUCTOS 1/**  
**(Valor FOB en miles de US\$)**

|                                   | MAYO         |              |              | ENERO – MAYO  |               |              |
|-----------------------------------|--------------|--------------|--------------|---------------|---------------|--------------|
|                                   | 2007         | 2008         | Var. %       | 2007          | 2008          | Var. %       |
| <b>PRODUCTOS TRADICIONALES</b>    | <b>3 491</b> | <b>2 637</b> | <b>-24,5</b> | <b>19 071</b> | <b>24 402</b> | <b>28,0</b>  |
| Agrícolas                         | 117          | 185          | 58,2         | 117           | 947           | 711,6        |
| Mineros                           | 3 374        | 2 452        | -27,3        | 18 954        | 23 455        | 23,7         |
| <b>PRODUCTOS NO TRADICIONALES</b> | <b>291</b>   | <b>490</b>   | <b>68,4</b>  | <b>915</b>    | <b>4 216</b>  | <b>360,9</b> |
| Agropecuarios                     | 289          | 490          | 69,6         | 913           | 3 231         | 254,1        |
| Textil                            | 0            | 0            | -            | 0             | 99            | -            |
| Químicos                          | 0            | 0            | -            | 0             | 26            | -            |
| Otros No Tradicionales 2/         | 2            | 0            | -100,0       | 2             | 859           | 42 544,8     |
| <b>TOTAL</b>                      | <b>3 782</b> | <b>3 127</b> | <b>-17,3</b> | <b>19 985</b> | <b>28 618</b> | <b>43,2</b>  |

1/ Información preliminar

2/ Prendas de vestir y otros.

FUENTE: SUNAT. [www.sunat.gob.pe](http://www.sunat.gob.pe)

ELABORACIÓN: BCRP, Sucursal Huancayo. Departamento de Estudios Económicos

**GRÁFICO N° 14**  
**ESTRUCTURA DE EXPORTACIONES POR GRUPO DE PRODUCTOS**

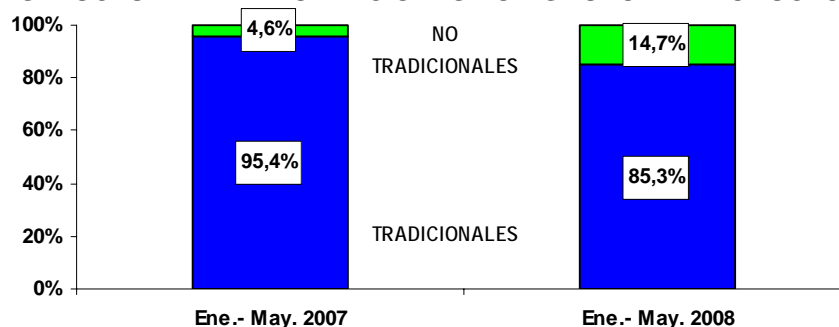

ELABORACIÓN: BCRP, Sucursal Huancayo. Departamento de Estudios Económicos

Respecto a la composición exportable de la región, sobresale la participación de los productos tradicionales, con un 85,3 por ciento entre enero y mayo de 2008, menor a lo registrado en similar lapso del año anterior (95,4 por ciento).

Las exportaciones se destinaron principalmente a China y Korea (41,1 y 39,8 por ciento, respectivamente), a donde se vendieron productos tales como zinc, plomo, tara y semilla de tara, entre otros.

**CUADRO N° 12**  
**PRINCIPALES PAISES DE DESTINO Y PRINCIPAL PRODUCTO EXPORTADO**  
**(Enero - Mayo 2008)**

| PAÍS                 | % DEL TOTAL  | PRODUCTO                             |
|----------------------|--------------|--------------------------------------|
| China                | 41,1         | Plomo, zinc, tara, semillas y otros. |
| Republica de Korea   | 39,8         | Zinc.                                |
| Bélgica - Luxemburgo | 3,6          | Cacao, tara.                         |
| Japón                | 3,5          | Tara, zinc.                          |
| Italia               | 2,0          | Curtiente, fibra de vicuña y tara.   |
| España               | 1,9          | Tara.                                |
| Estados Unidos       | 1,4          | Café, semilla y tara.                |
| Países Bajos         | 1,4          | Tara.                                |
| Otros Países         | 5,4          | Café, semilla, tara, oro y otros.    |
| <b>TOTAL</b>         | <b>100,0</b> |                                      |

ENTE: SUNAT. [www.sunat.gob.pe](http://www.sunat.gob.pe)  
ABORACIÓN: BCRP, Sucursal Huancayo. Departamento de Estudios Económicos

**GRÁFICO N° 15**  
**PRINCIPALES DESTINOS DE EXPORTACIÓN**  
**Enero - Mayo 2008**

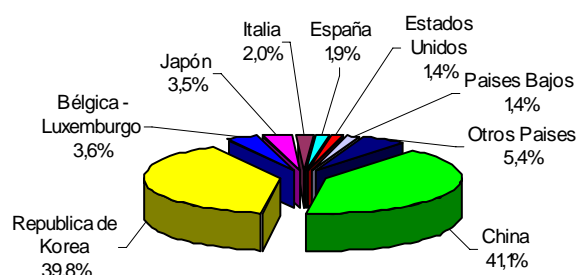

ELABORACIÓN: BCRP, Sucursal Huancayo. Departamento de Estudios Económicos

### III. FINANZAS PÚBLICAS

#### 3.1. Gobierno Central

Los ingresos del Gobierno Central totalizaron S/. 2,1 millones, 32,6 por ciento más respecto a mayo del año pasado, sustentado en la mayor captación por IGV (41,8 por ciento) e Impuesto a la Renta (40,6 por ciento).

Entre enero y mayo, la recaudación acumuló S/. 12,1 millones, mayor en 15,7 por ciento al monto registrado en similar periodo del año anterior, debido al incremento en la recaudación por Impuesto a la Renta (29,7 por ciento) aunque contrarrestado parcialmente por la menor captación de IGV (0,8 por ciento).

**CUADRO N° 13**  
**INGRESOS CORRIENTES DEL GOBIERNO CENTRAL**  
(En miles de nuevos soles)

| CONCEPTO                                      | MAYO         |              |              | ENERO - MAYO |               |              |
|---|--------------|--------------|--------------|--------------|---------------|--------------|
|   | 2007         | 2008         | Var. % 1/    | 2007         | 2008          | Var. % 1/    |
| <b>I. INGRESOS TRIBUTARIOS</b>                | <b>1 503</b> | <b>2 101</b> | <b>32,7</b>  | <b>9 919</b> | <b>12 061</b> | <b>15,7</b>  |
| <b>1. Impuesto a la Renta</b>                 | <b>799</b>   | <b>1 184</b> | <b>40,6</b>  | <b>4 963</b> | <b>6 763</b>  | <b>29,7</b>  |
| Personas Naturales                            | 297          | 336          | 7,4          | 1 516        | 1 698         | 6,6          |
| Personas Jurídicas                            | 474          | 762          | 52,5         | 2 916        | 4 024         | 31,3         |
| Regularización                                | 28           | 86           | 192,4        | 532          | 1 040         | 86,3         |
| <b>2. Impuesto a la Importación</b>           | <b>0</b>     | <b>0</b>     | <b>-</b>     | <b>0</b>     | <b>0</b>      | <b>-</b>     |
| <b>3. Impuesto General a las Ventas (IGV)</b> | <b>434</b>   | <b>649</b>   | <b>41,8</b>  | <b>3 819</b> | <b>3 982</b>  | <b>- 0,8</b> |
| Operaciones Internas                          | 434          | 649          | 41,8         | 3 819        | 3 982         | - 0,8        |
| Operaciones Externas                          | 0            | 0            | -            | 0            | 0             | -            |
| <b>4. Impuesto Selectivo al Consumo (ISC)</b> | <b>4</b>     | <b>4</b>     | <b>0,3</b>   | <b>19</b>    | <b>18</b>     | <b>- 8,0</b> |
| <b>5. Otros Ingresos Tributarios</b>          | <b>266</b>   | <b>264</b>   | <b>- 5,7</b> | <b>1 118</b> | <b>1 299</b>  | <b>10,5</b>  |
| <b>6. Devoluciones</b>                        | <b>0</b>     | <b>0</b>     | <b>-</b>     | <b>- 1</b>   | <b>0</b>      | <b>-</b>     |
| <b>II. INGRESOS NO TRIBUTARIOS</b>            | <b>5</b>     | <b>5</b>     | <b>- 2,8</b> | <b>17</b>    | <b>20</b>     | <b>10,7</b>  |
| <b>TOTAL</b>                                  | <b>1 507</b> | <b>2 106</b> | <b>32,6</b>  | <b>9 937</b> | <b>12 082</b> | <b>15,7</b>  |

1/ Variación en términos reales

FUENTE: Superintendencia Nacional de Administración Tributaria – SUNAT

ELABORACIÓN: BCRP, Sucursal Huancayo. Departamento de Estudios Económicos

**GRÁFICO N° 16**  
**RECAUDACIÓN TRIBUTARIA MENSUAL**  
(En miles de nuevos soles)

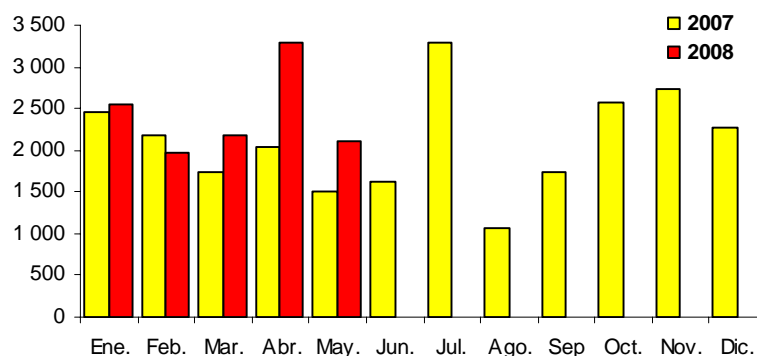

ELABORACIÓN: BCRP, Sucursal Huancayo. Departamento de Estudios Económicos

### 3.2. Gobierno Regional

El gasto ejecutado por el Gobierno Regional sumó S/. 34,1 millones, lo que significó una disminución de 12,1 por ciento respecto a mayo del año pasado, como resultado de la menor ejecución de proyectos de inversión (73,1 por ciento), los que pasaron de S/ 7,9 millones a S/. 2,2 millones.

En la ejecución del presupuesto mensual, los egresos de capital tuvieron una participación de 7,1 por ciento, porcentaje menor con relación a mayo de 2007, en que alcanzó el 21,5 por ciento.

Entre enero y mayo, los gastos ejecutados aumentaron 0,7 por ciento, alcanzado los S/. 167,3 millones, debido a los mayores egresos corrientes (2,0 por ciento).

**CUADRO N° 14**  
**GASTOS DEL GOBIERNO REGIONAL**  
(En miles de nuevos soles)

|                            | MAYO          |               |              | ENERO – MAYO   |                |              |
|----------------------------|---------------|---------------|--------------|----------------|----------------|--------------|
|                            | 2007          | 2008          | Var. % 1/    | 2007           | 2008           | Var. % 1/    |
| <b>GASTOS CORRIENTES</b>   | <b>28 877</b> | <b>31 701</b> | <b>4,2</b>   | <b>142 000</b> | <b>152 169</b> | <b>2,0</b>   |
| Pers. y Oblig. Sociales    | 22 675        | 23 187        | -3,0         | 111 496        | 118 117        | 0,8          |
| Obligaciones Previsionales | 3 206         | 3 210         | -5,0         | 17 178         | 17 285         | -4,2         |
| Bienes y Servicios         | 2 516         | 5 029         | 89,7         | 11 649         | 15 141         | 23,7         |
| Otros Gastos Corrientes    | 481           | 275           | -45,8        | 1 677          | 1 625          | -7,8         |
| <b>GASTOS DE CAPITAL</b>   | <b>7 947</b>  | <b>2 408</b>  | <b>-71,3</b> | <b>16 164</b>  | <b>15 136</b>  | <b>-10,9</b> |
| Inversiones                | 7 914         | 2 243         | -73,1        | 15 748         | 14 419         | -12,9        |
| Otros Gastos de Capital    | 32            | 165           | 382,2        | 416            | 717            | 64,1         |
| <b>TOTAL</b>               | <b>36 824</b> | <b>34 108</b> | <b>-12,1</b> | <b>158 164</b> | <b>167 305</b> | <b>0,7</b>   |

1/ Variación en términos reales

FUENTE: Gobierno Regional de Ayacucho

ELABORACIÓN: BCRP, Sucursal Huancayo. Departamento de Estudios Económicos

El financiamiento del gasto mensual, provino principalmente de las transferencias del Gobierno Central (recursos ordinarios) y de las donaciones

y transferencias, los cuales representaron el 86,3 y el 10,8 por ciento, del gasto total, respectivamente.

**CUADRO N° 15**  
**GASTOS DEL GOBIERNO REGIONAL POR FUENTE DE FINANCIAMIENTO**  
(En miles de nuevos soles)

| FUENTES                          | MAYO          |               |               | ENERO – MAYO   |                |            |
|----------------------------------|---------------|---------------|---------------|----------------|----------------|------------|
|                                  | 2007          | 2008          | Var. % 1/     | 2007           | 2008           | Var. % 1/  |
| Recursos Ordinarios              | 29 700        | 29 438        | - 6,0         | 138 855        | 150 944        | 3,4        |
| Canon y Sobrecanon               | 607           | 416           | - 34,9        | 4 055          | 2 528          | - 40,7     |
| Recursos Directamente Recaudados | 958           | 580           | - 42,5        | 2 147          | 2 716          | 20,4       |
| Donaciones y Transferencias      | 5 560         | 3 674         | - 37,3        | 13 107         | 11 117         | - 19,3     |
| Fondo de Compensación Regional   | 0             | 0             | -             | 0              | 0              | -          |
| <b>TOTAL</b>                     | <b>36 824</b> | <b>34 108</b> | <b>- 12,1</b> | <b>158 164</b> | <b>167 305</b> | <b>0,7</b> |

1/ Variación en términos reales

FUENTE: Gobierno Regional de Ayacucho

ELABORACIÓN: BCRP, Sucursal Huancayo. Departamento de Estudios Económicos

En mayo, las inversiones ejecutadas por el Gobierno Regional cayeron en 73,1 por ciento con relación a similar mes del año pasado, por la menor ejecución en sectores como agricultura y transportes.

Del mismo modo, en el acumulado las inversiones disminuyeron 12,9 por ciento, alcanzando S/. 14,4 millones, destinados a

agricultura, en obras como el proyecto de irrigación Río Cachi y la construcción del canal de irrigación Angascocha – Chumpi - Yaurihui; energía y recursos minerales, en proyectos de electrificación rural; y transportes, con inversiones en la construcción de la carretera San José - Chaimacota y del Terminal Terrestre Interdepartamental.



**CUADRO N° 16**  
**INVERSIÓN DEL GOBIERNO REGIONAL POR SECTORES**  
(En miles de nuevos soles)

| SECTORES                        | MAYO         |              |               | ENERO – MAYO  |               |               |
|---------------------------------|--------------|--------------|---------------|---------------|---------------|---------------|
|                                 | 2007         | 2008         | Var. % 1/     | 2007          | 2008          | Var. % 1/     |
| Administración y Planeamiento   | 161          | 227          | 34,0          | 624           | 702           | 7,2           |
| Agraria                         | 2 048        | 725          | - 66,4        | 2 696         | 5 529         | 95,2          |
| Protección y Previsión Social   | 389          | 0            | - 100,0       | 463           | 0             | - 100,0       |
| Defensa y Seguridad Nacional    | 0            | 399          | -             | 0             | 908           | -             |
| Educación y Cultura             | 283          | 108          | - 63,9        | 703           | 599           | - 18,9        |
| Energía y Recursos Minerales    | 2            | 275          | 12 939,8      | 2             | 1 348         | 64 053,0      |
| Industria, Comercio y Servicios | 19           | 34           | 69,9          | 80            | 37            | - 55,5        |
| Pesca                           | 0            | 0            | -             | 0             | 0             | -             |
| Salud y Saneamiento             | 249          | 297          | 13,0          | 249           | 415           | 58,4          |
| Trabajo                         | 0            | 0            | -             | 0             | 0             | -             |
| Transportes                     | 4 764        | 179          | - 96,4        | 10 931        | 4 880         | - 57,5        |
| Vivienda y Desarrollo Urbano    | 0            | 0            | -             | 0             | 0             | -             |
| <b>TOTAL</b>                    | <b>7 914</b> | <b>2 243</b> | <b>- 73,1</b> | <b>15 748</b> | <b>14 419</b> | <b>- 12,9</b> |

1/ variación en términos reales

FUENTE: Gobierno Regional de Ayacucho

ELABORACIÓN: BCRP, Sucursal Huancayo. Departamento de Estudios Económicos

**GRÁFICO N° 17**  
**DISTRIBUCIÓN DE LA INVERSIÓN DEL GOBIERNO REGIONAL**  
**Enero - Mayo 2008**

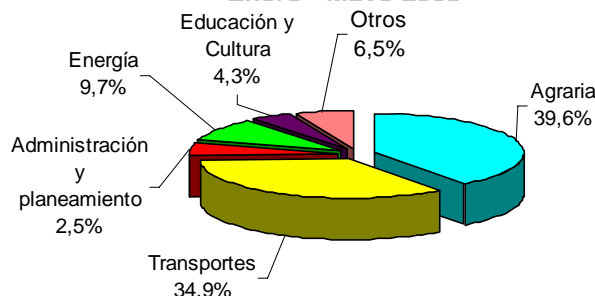

ELABORACIÓN: BCRP, Sucursal Huancayo. Departamento de Estudios Económicos

### 3.3. Gobierno Local

Los ingresos de la Municipalidad Provincial de Huamanga totalizaron S/. 2,0 millones, nivel inferior en 1,6 por ciento respecto a mayo de 2007, por los menores ingresos corrientes (41,3 por

ciento), por concepto de impuestos y tasas.

De igual modo, en el acumulado de enero a mayo, los ingresos totales registraron una disminución de 3,2 por ciento.

**CUADRO N° 17**  
**INGRESOS DE LA MUNICIPALIDAD PROVINCIAL DE HUAMANGA**  
(En miles de nuevos soles)

|                            | MAYO         |              |               | ENERO - MAYO  |               |                |
|----------------------------|--------------|--------------|---------------|---------------|---------------|----------------|
|                            | 2007         | 2008         | Var. % 1/     | 2007          | 2008          | Var. % 1/      |
| <b>INGRESOS CORRIENTES</b> | <b>709</b>   | <b>439</b>   | <b>- 41,3</b> | <b>3 579</b>  | <b>3 812</b>  | <b>1,4</b>     |
| Impuestos                  | 158          | 127          | - 23,7        | 688           | 987           | 36,5           |
| Tasas                      | 269          | 218          | - 23,0        | 1 458         | 1 468         | - 4,2          |
| Contribuciones             | 0            | 0            | -             | 0             | 1             | -              |
| Venta de Bienes            | 1            | 1            | - 34,8        | 5             | 9             | 69,8           |
| Prestación de Servicios    | 46           | 38           | - 20,9        | 259           | 254           | - 6,9          |
| Rentas de la Propiedad     | 187          | 5            | - 97,7        | 1 007         | 793           | - 25,0         |
| Multas, Sanciones          | 46           | 49           | 1,6           | 155           | 298           | 83,2           |
| Otros Ingresos Corrientes  | 1            | 1            | - 57,4        | 6             | 2             | - 65,8         |
| <b>INGRESOS DE CAPITAL</b> | <b>0</b>     | <b>0</b>     | <b>-</b>      | <b>0</b>      | <b>0</b>      | <b>-</b>       |
| Venta de Activos           | 0            | 0            | -             | 0             | 0             | -              |
| <b>TRANSFERENCIAS</b>      | <b>1 251</b> | <b>1 594</b> | <b>20,9</b>   | <b>5 859</b>  | <b>8 152</b>  | <b>32,4</b>    |
| Transferencias             | 1 251        | 1 594        | 20,9          | 5 859         | 8 152         | 32,4           |
| <b>FINANCIAMIENTO</b>      | <b>0</b>     | <b>0</b>     | <b>-</b>      | <b>2 318</b>  | <b>0</b>      | <b>- 100,0</b> |
| Saldos del Balance         | 0            | 0            | -             | 2 318         | 0             | - 100,0        |
| <b>TOTAL</b>               | <b>1 960</b> | <b>2 033</b> | <b>- 1,6</b>  | <b>11 755</b> | <b>11 964</b> | <b>- 3,2</b>   |

1/ Variación en términos reales

FUENTE: Municipalidad Provincial de Huamanga

ELABORACIÓN: BCRP, Sucursal Huancayo. Departamento de Estudios Económicos

Los gastos de la Municipalidad Provincial de Huamanga superaron en 66,6 por ciento a lo ejecutado en mayo de 2007, pasando de S/. 1,6 millones a S/. 2,9

millones, por los mayores gastos por concepto de inversiones (335,0 por ciento).

**CUADRO N° 18**  
**GASTOS DE LA MUNICIPALIDAD PROVINCIAL DE HUAMANGA**  
(En miles de nuevos soles)

|                                  | MAYO         |              |               | ENERO - MAYO |               |               |
|----------------------------------|--------------|--------------|---------------|--------------|---------------|---------------|
|                                  | 2007         | 2008         | Var. % 1/     | 2007         | 2008          | Var. % 1/     |
| <b>GASTOS CORRIENTES</b>         | <b>1 249</b> | <b>1 140</b> | <b>- 13,4</b> | <b>4 007</b> | <b>4 724</b>  | <b>12,2</b>   |
| Personal y Obligaciones Sociales | 745          | 416          | - 47,0        | 2 291        | 2 206         | - 8,4         |
| Obligaciones Previsionales       | 122          | 67           | - 47,5        | 389          | 342           | - 16,3        |
| Bienes y Servicios               | 330          | 602          | 73,3          | 1 162        | 1 968         | 61,1          |
| Otros Gastos Corrientes          | 52           | 54           | - 1,1         | 164          | 209           | 21,0          |
| <b>GASTOS DE CAPITAL</b>         | <b>380</b>   | <b>1 726</b> | <b>331,1</b>  | <b>943</b>   | <b>9 610</b>  | <b>869,9</b>  |
| Inversiones                      | 370          | 1 696        | 335,0         | 914          | 9 504         | 889,3         |
| Otros Gastos De Capital          | 10           | 30           | 186,3         | 29           | 107           | 253,4         |
| <b>SERVICIOS DE LA DEUDA</b>     | <b>19</b>    | <b>17</b>    | <b>- 16,1</b> | <b>95</b>    | <b>90</b>     | <b>- 10,5</b> |
| Intereses y Cargos de la Deuda   | 2            | 1            | - 52,3        | 11           | 6             | - 47,1        |
| Amortización de la Deuda         | 17           | 16           | - 11,9        | 85           | 84            | - 5,9         |
| <b>TOTAL</b>                     | <b>1 648</b> | <b>2 883</b> | <b>66,0</b>   | <b>5 045</b> | <b>14 424</b> | <b>172,1</b>  |

1/ Variación en términos reales

FUENTE: Municipalidad Provincial de Huamanga

ELABORACIÓN: BCRP, Sucursal Huancayo. Departamento de Estudios Económicos

### 3.4. Sociedad de Beneficencia Pública

Los ingresos de la Sociedad de Beneficencia disminuyeron 89,6 por ciento respecto a lo registrado en mayo de 2007, alcanzando los S/. 0,02 millones, debido a los menores ingresos corrientes (83,4 por ciento).

De igual modo, entre enero y mayo, los ingresos cayeron en 25,7 por ciento, explicado por la menor recaudación por concepto de tasas (20,6 por ciento) y transferencias (45,2 por ciento).

**CUADRO N° 19**  
**INGRESOS DE LA SOCIEDAD DE BENEFICENCIA PÚBLICA**  
(En miles de nuevos soles)

|                            | MAYO       |           |               | ENERO - MAYO |            |               |
|----------------------------|------------|-----------|---------------|--------------|------------|---------------|
|                            | 2007       | 2008      | Var. % 1/     | 2007         | 2008       | Var. % 1/     |
| <b>INGRESOS CORRIENTES</b> | <b>102</b> | <b>18</b> | <b>-83,4</b>  | <b>436</b>   | <b>449</b> | <b>-2,2</b>   |
| Tasas                      | 89         | 0         | -99,9         | 368          | 307        | -20,6         |
| Venta de Bienes            | 0          | 0         | -100,0        | 0            | 0          | -100,0        |
| Prestación de Servicios    | 4          | 1         | -85,9         | 21           | 2          | -90,3         |
| Rentas de la Propiedad     | 10         | 17        | 70,7          | 44           | 135        | 192,5         |
| Otros Ingresos Corrientes  | 0          | 0         | -75,8         | 3            | 4          | 53,8          |
| <b>INGRESOS DE CAPITAL</b> | <b>8</b>   | <b>8</b>  | <b>-10,1</b>  | <b>58</b>    | <b>34</b>  | <b>-45,2</b>  |
| Venta de Activos           | 0          | 0         | -             | 0            | 0          | -             |
| Transferencias             | 8          | 8         | -10,1         | 58           | 34         | -45,2         |
| <b>SALDOS DE BALANCE</b>   | <b>123</b> | <b>0</b>  | <b>-100,0</b> | <b>123</b>   | <b>0</b>   | <b>-100,0</b> |
| <b>TOTAL</b>               | <b>233</b> | <b>26</b> | <b>-89,6</b>  | <b>617</b>   | <b>482</b> | <b>-25,7</b>  |

1/ Variación en términos reales

FUENTE: Sociedad de Beneficencia de Ayacucho

ELABORACIÓN: BCRP, Sucursal Huancayo. Departamento de Estudios Económicos

Los gastos sumaron en mayo S/. 0,1 millones, inferior en 31,2 por ciento a lo ejecutado en similar mes del año pasado, debido principalmente a las menores inversiones efectuadas (94,5 por ciento).

De forma similar, en lo que va del año, los gastos cayeron 14,2 por ciento, como efecto de los menores egresos corrientes (7,0 por ciento) y de capital (62,9 por ciento).

**CUADRO N° 20**  
**GASTOS DE LA SOCIEDAD DE BENEFICENCIA PÚBLICA**  
(En miles de nuevos soles)

|                            | MAYO       |           |              | ENERO - MAYO |            |              |
|----------------------------|------------|-----------|--------------|--------------|------------|--------------|
|                            | 2007       | 2008      | Var. % 1/    | 2007         | 2008       | Var. % 1/    |
| <b>GASTOS CORRIENTES</b>   | <b>79</b>  | <b>71</b> | <b>-14,3</b> | <b>366</b>   | <b>359</b> | <b>-7,0</b>  |
| Pers. y Oblig. Sociales    | 42         | 42        | -5,1         | 198          | 206        | -0,9         |
| Obligaciones Previsionales | 1          | 1         | -41,2        | 6            | 4          | -41,8        |
| Bienes y Servicios         | 22         | 19        | -19,2        | 120          | 127        | 0,5          |
| Otros Gastos Corrientes    | 13         | 9         | -33,4        | 42           | 22         | -51,4        |
| <b>GASTOS DE CAPITAL</b>   | <b>23</b>  | <b>2</b>  | <b>-90,1</b> | <b>55</b>    | <b>21</b>  | <b>-62,9</b> |
| Inversiones                | 23         | 1         | -94,5        | 55           | 20         | -64,8        |
| Otros Gastos de Capital    | 0          | 1         | -            | 0            | 1          | -            |
| <b>TOTAL</b>               | <b>101</b> | <b>73</b> | <b>-31,2</b> | <b>421</b>   | <b>380</b> | <b>-14,2</b> |

1/ Variación en términos reales

FUENTE: Sociedad de Beneficencia de Ayacucho

ELABORACIÓN: BCRP, Sucursal Huancayo. Departamento de Estudios Económicos

## IV. MONEDA Y CRÉDITO

### 4.1. Depósitos del Sistema Financiero

Los depósitos en el sistema financiero alcanzaron S/. 146,6 millones, nivel superior en 5,6 por ciento al saldo registrado en mayo de 2007. Esta expansión se sustentó en el crecimiento de los depósitos en moneda nacional (29,8 por ciento), dado que los depósitos en moneda extranjera disminuyeron en 30,3 por ciento.

Según modalidades de captación, los depósitos a la vista y plazo crecieron en 44,5 y 10,1 por ciento, respectivamente; por el contrario, los depósitos de ahorro disminuyeron en 6,0 por ciento.

En cuanto a la participación, el Banco de Crédito lideró con 31,5 por ciento, seguido del Interbank con 25,1 por ciento.

**CUADRO N° 21**  
**DEPÓSITOS DEL SISTEMA FINANCIERO**  
(Saldo en miles de nuevos soles)

|                                       | MAYO           |                |              |
|---------------------------------------|----------------|----------------|--------------|
|                                       | 2007           | 2008           | Var. % 1/    |
| <b>Empresas Bancarias</b>             | <b>87 128</b>  | <b>93 303</b>  | <b>1,6</b>   |
| <b>Empresas Financieras 2/</b>        | <b>0</b>       | <b>0</b>       | <b>-</b>     |
| <b>Instituciones de Microfinanzas</b> | <b>44 594</b>  | <b>53 299</b>  | <b>13,4</b>  |
| Cajas municipales                     | 24 115         | 29 595         | 16,4         |
| Cajas rurales                         | 20 478         | 23 704         | 9,8          |
| Edpymes                               | 0              | 0              | -            |
| <b>TOTAL</b>                          | <b>131 722</b> | <b>146 601</b> | <b>5,6</b>   |
| <b>En M/N</b>                         | <b>78 686</b>  | <b>107 656</b> | <b>29,8</b>  |
| <b>En M/E</b>                         | <b>53 036</b>  | <b>38 945</b>  | <b>-30,3</b> |

1/ Variación en valores reales

2/ Financiera Edyficar a partir de abril de 2008

FUENTE: Superintendencia de Banca y Seguros (SBS)

ELABORACIÓN: BCRP, Sucursal Huancayo. Departamento de Estudios Económicos

**CUADRO N° 22**  
**PARTICIPACIÓN EN LOS DEPÓSITOS**  
(En %)

| ENTIDAD                             | MAYO           |               |           |
|-------------------------------------|----------------|---------------|-----------|
|                                     | Miles de S/.   | Mes           | Acumulado |
| Banco de Crédito                    | 46 137         | 31,5%         | 31,5%     |
| Interbank                           | 36 745         | 25,1%         | 56,5%     |
| Caja Municipal de Ica               | 28 518         | 19,5%         | 76,0%     |
| Caja Rural Libertadores de Ayacucho | 23 704         | 16,2%         | 92,2%     |
| Banco Continental                   | 7 339          | 5,0%          | 97,2%     |
| Banco del Trabajo                   | 3 081          | 2,1%          | 99,3%     |
| Caja Municipal de Arequipa          | 758            | 0,5%          | 99,8%     |
| Caja Municipal de Huancayo          | 319            | 0,2%          | 100,0%    |
| <b>TOTAL</b>                        | <b>146 601</b> | <b>100,0%</b> |           |

FUENTE: Superintendencia de Banca y Seguros (SBS)

ELABORACIÓN: BCRP, Sucursal Huancayo. Departamento de Estudios Económicos

**GRÁFICO N° 18**  
**DEPÓSITOS Y COLOCACIONES EN MILES DE NUEVOS SOLES**  
(En miles de nuevos soles)

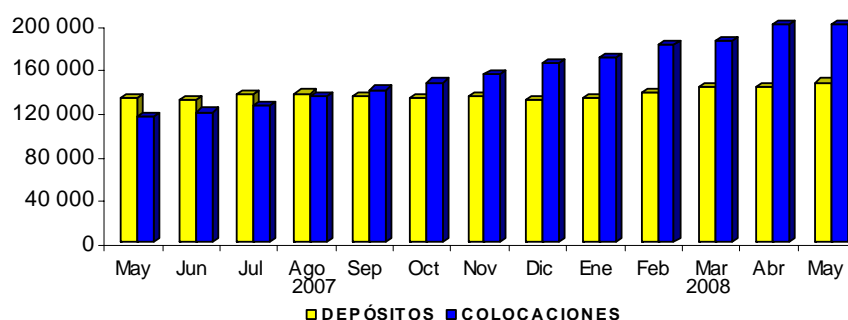

ELABORACIÓN: BCRP, Sucursal Huancayo. Departamento de Estudios Económicos

#### 4.2. Crédito del Sistema Financiero

El crédito al sector privado ascendió a S/. 211,1 millones, 73,2 por ciento superior (S/. 95,5 millones), en términos reales, al saldo registrado en mayo de 2007.

Por tipo de moneda, los créditos en soles aumentaron 67,6 por ciento y en dólares 94,2 por ciento.

Según instituciones, las colocaciones de las empresas microfinancieras mostraron

un mejor desenvolvimiento con relación a mayo del año pasado, al crecer en 108,9 por ciento, frente al 77,1 por ciento de las empresas bancarias y 62,6 por ciento de las instituciones de microfinanzas.

En cuanto a la participación en el mercado de préstamos, el Banco de Crédito y la CMAC Ica lideraron las colocaciones con un 31,2 y 16,6 por ciento, respectivamente.

**CUADRO N° 23**  
**CRÉDITOS DEL SISTEMA FINANCIERO**  
(Saldo en miles de nuevos soles)

|                                       | MAYO           |                |              |
|---------------------------------------|----------------|----------------|--------------|
|                                       | 2007           | 2008           | Var. % 1/    |
| <b>Empresas Bancarias</b>             | <b>64 577</b>  | <b>120 516</b> | <b>77,1</b>  |
| <b>Empresas Financieras 2/</b>        | <b>6 331</b>   | <b>13 937</b>  | <b>108,9</b> |
| <b>Instituciones de Microfinanzas</b> | <b>44 739</b>  | <b>76 655</b>  | <b>62,6</b>  |
| Cajas municipales                     | 26 567         | 49 567         | 77,0         |
| Cajas rurales                         | 14 039         | 17 701         | 19,6         |
| Edpymes                               | 4 134          | 9 388          | 115,5        |
| <b>TOTAL</b>                          | <b>115 647</b> | <b>211 109</b> | <b>73,2</b>  |
| <b>En M/N</b>                         | <b>91 334</b>  | <b>161 346</b> | <b>67,6</b>  |
| <b>En M/E</b>                         | <b>24 314</b>  | <b>49 762</b>  | <b>94,2</b>  |

1/ Variación en valores reales

2/ Financiera Edyficar a partir de abril de 2008

FUENTE: Superintendencia de Banca y Seguros (SBS)

ELABORACIÓN: BCRP, Sucursal Huancayo. Departamento de Estudios Económicos

**CUADRO N° 24  
PARTICIPACIÓN EN LOS CRÉDITOS  
(En %)**

| ENTIDAD                             | MAYO           |               |           |
|-------------------------------------|----------------|---------------|-----------|
|                                     | Miles de S/.   | Mes           | Acumulado |
| Banco de Crédito                    | 65 905         | 31,2%         | 31,2%     |
| Caja Municipal de Ica               | 35 046         | 16,6%         | 47,8%     |
| Interbank                           | 31 872         | 15,1%         | 62,9%     |
| Caja Rural Libertadores de Ayacucho | 16 195         | 7,7%          | 70,6%     |
| Financiera Edyficar                 | 13 937         | 6,6%          | 77,2%     |
| Banco del Trabajo                   | 12 044         | 5,7%          | 82,9%     |
| Banco Continental                   | 10 694         | 5,1%          | 88,0%     |
| Edpyme Proempresa                   | 8 396          | 4,0%          | 91,9%     |
| Caja Municipal de Arequipa          | 7 742          | 3,7%          | 95,6%     |
| Caja Municipal de Huancayo          | 6 779          | 3,2%          | 98,8%     |
| Caja Rural Señor de Luren           | 1 506          | 0,7%          | 99,5%     |
| Edpyme Efectiva                     | 992            | 0,5%          | 100,0%    |
| <b>TOTAL</b>                        | <b>211 109</b> | <b>100,0%</b> |           |

1/ Financiera Edyficar a partir de abril de 2008

FUENTE: Superintendencia de Banca y Seguros (SBS)

ELABORACIÓN: BCRP, Sucursal Huancayo. Departamento de Estudios Económicos

La morosidad fue 2,1 por ciento, inferior en 1,0 puntos porcentuales respecto a mayo del año pasado, explicado por el aumento más que proporcional de las colocaciones brutas (73,2 por ciento) frente a los créditos vencidos y en cobranza judicial (15,6 por ciento).

Por tipo de moneda, la morosidad de los créditos en dólares disminuyó en 2,0 puntos porcentuales, situándose en 1,9 por ciento

Según entidades, las empresas bancarias mostraron el más bajo índice de morosidad con un ratio de 0,7 por ciento.

**CUADRO N° 25  
MOROSIDAD DEL SISTEMA FINANCIERO 1/  
(En % de las colocaciones brutas)**

|                                       | MAYO       |            |             |
|---------------------------------------|------------|------------|-------------|
|                                       | 2007       | 2008       | Var.        |
| <b>Empresas Bancarias</b>             | <b>1,1</b> | <b>0,7</b> | <b>-0,3</b> |
| <b>Empresas Financieras 2/</b>        | <b>5,2</b> | <b>3,1</b> | <b>-2,1</b> |
| <b>Instituciones de Microfinanzas</b> | <b>5,7</b> | <b>3,8</b> | <b>-1,8</b> |
| Cajas municipales                     | 5,1        | 3,2        | -2,0        |
| Cajas rurales                         | 7,9        | 7,5        | -0,4        |
| Edpymes                               | 2,7        | 2,3        | -0,4        |
| <b>TOTAL</b>                          | <b>3,1</b> | <b>2,1</b> | <b>-1,0</b> |
| <b>En M/N</b>                         | <b>2,9</b> | <b>2,1</b> | <b>-0,8</b> |
| <b>En M/E</b>                         | <b>3,9</b> | <b>1,9</b> | <b>-2,0</b> |

1/ Cartera pesada = ( créditos vencidos + créditos en cobranza judicial ) / colocaciones brutas

2/ Financiera Edyficar a partir de abril de 2008

FUENTE: Instituciones Financieras

ELABORACIÓN: BCRP, Sucursal Huancayo. Departamento de Estudios Económicos

### 4.3. Crédito a la Pequeña y Microempresa

El crédito otorgado a la pequeña y microempresa creció 68,6 por ciento, en términos reales, respecto a mayo de 2007, en la que destacó la expansión de las

colocaciones de la Caja Municipal de Ica (41,3 por ciento) y su participación (39,1 por ciento) del crédito total.

**CUADRO N° 26**  
**CRÉDITO OTORGADO A LA PEQUEÑA Y MICROEMPRESA**  
(Saldos en miles de nuevos soles)

| INSTITUCIONES                       | MAYO          |               |             |
|-------------------------------------|---------------|---------------|-------------|
|                                     | 2007          | 2008          | Var. % 1/   |
| Caja Municipal de Ica               | 23 535        | 35 046        | 41,3        |
| Caja Rural Libertadores de Ayacucho | 13 716        | 16 195        | 12,0        |
| Financiera Edyficar 2/              | 6 331         | 13 937        | 108,9       |
| Caja Municipal de Arequipa          | 3 032         | 7 742         | 142,3       |
| Edpyme Proempresa                   | 3 476         | 8 396         | 129,2       |
| Caja Municipal de Huancayo          | 0             | 6 779         | -           |
| Caja Rural Señor de Luren           | 323           | 1 506         | 342,6       |
| <b>TOTAL</b>                        | <b>50 412</b> | <b>89 601</b> | <b>68,6</b> |

1/ Variación en valores reales

2/ Financiera Edyficar a partir de abril de 2008

FUENTE: Instituciones Financieras

ELABORACIÓN: BCRP, Sucursal Huancayo. Departamento de Estudios Económicos

## **INFORMACIÓN ESTADÍSTICA MENSUAL**





ANEXO 1

AYACUCHO: PRODUCCIÓN AGROPECUARIA  
(TM)

| CULTIVOS                         | 2007        |          |          |          |          |          |          |          |          |          | 2008     |          |          |          |             |
|----------------------------------|-------------|----------|----------|----------|----------|----------|----------|----------|----------|----------|----------|----------|----------|----------|-------------|
|                                  | Ene. - May. | May      | Jun      | Jul      | Ago      | Sep      | Oct      | Nov      | Dic      | Ene      | Feb      | Mar      | Abr      | May      | Ene. - May. |
| <b>AGRÍCOLA</b>                  |             |          |          |          |          |          |          |          |          |          |          |          |          |          |             |
| Ajo                              | 899,0       | 511,0    | 788,0    | 148,0    | 37,0     | 4,0      | 32,0     | 0,0      | 12,0     | 6,0      | 10,0     | 155,0    | 312,0    | 706,0    | 1 189,0     |
| Arroz cáscara                    | 856,0       | 15,0     | 0,0      | 0,0      | 0,0      | 0,0      | 0,0      | 0,0      | 0,0      | 74,0     | 177,0    | 328,0    | 275,0    | 58,0     | 912,0       |
| Arveja grano seco                | 1 714,0     | 1 481,0  | 1 022,0  | 85,0     | 1,0      | 0,0      | 0,0      | 0,0      | 8,0      | 0,0      | 2,0      | 11,0     | 162,0    | 1 730,0  | 1 905,0     |
| Arveja grano verde               | 2 143,0     | 134,0    | 0,0      | 50,0     | 128,0    | 93,0     | 80,0     | 37,0     | 84,0     | 333,0    | 638,0    | 692,0    | 833,0    | 98,0     | 2 594,0     |
| Cacao                            | 2 188,0     | 1 477,0  | 1 978,0  | 1 269,0  | 519,0    | 131,0    | 102,0    | 51,0     | 121,0    | 29,0     | 44,0     | 176,0    | 477,0    | 1 477,0  | 2 203,0     |
| Café                             | 2 454,0     | 1 525,0  | 1 423,0  | 421,0    | 137,0    | 0,0      | 0,0      | 0,0      | 0,0      | 0,0      | 31,0     | 252,0    | 811,0    | 1 644,0  | 2 738,0     |
| Cebada grano                     | 2 529,0     | 2 472,0  | 5 565,0  | 2 058,0  | 158,2    | 40,0     | 94,0     | 14,0     | 114,8    | 0,0      | 3,0      | 11,0     | 73,0     | 2 727,0  | 2 814,0     |
| Cebolla                          | 2 012,0     | 634,0    | 214,0    | 33,0     | 38,0     | 51,0     | 8,0      | 37,0     | 129,0    | 134,0    | 303,0    | 544,0    | 542,0    | 771,0    | 2 294,0     |
| Frijol grano seco                | 913,2       | 586,0    | 202,0    | 63,0     | 58,0     | 35,0     | 19,0     | 5,0      | 10,0     | 3,0      | 6,0      | 36,0     | 180,0    | 631,0    | 856,0       |
| Haba grano seco                  | 2 327,5     | 1 902,0  | 1 597,0  | 73,0     | 0,0      | 0,0      | 0,0      | 0,0      | 1,0      | 0,0      | 0,0      | 6,0      | 443,0    | 2 602,0  | 3 051,0     |
| Haba grano verde                 | 2 114,0     | 64,0     | 3,0      | 5,0      | 17,0     | 19,0     | 124,0    | 100,0    | 65,0     | 219,0    | 688,0    | 890,0    | 793,0    | 133,0    | 2 723,0     |
| Lúcuma                           | 166,0       | 55,0     | 51,0     | 25,0     | 22,0     | 24,0     | 16,0     | 14,0     | 10,0     | 17,0     | 23,0     | 31,0     | 40,0     | 43,0     | 154,0       |
| Maíz amarillo duro               | 1 610,0     | 101,0    | 126,0    | 20,0     | 0,0      | 0,0      | 0,0      | 0,0      | 119,0    | 358,0    | 485,0    | 391,0    | 185,0    | 90,0     | 1 509,0     |
| Maíz amiláceo                    | 7 115,0     | 6 078,0  | 6 255,0  | 542,0    | 0,0      | 0,0      | 0,0      | 0,0      | 0,0      | 0,0      | 0,0      | 85,0     | 946,0    | 6 151,0  | 7 182,0     |
| Maíz choclo                      | 6 161,0     | 460,0    | 0,0      | 0,0      | 0,0      | 0,0      | 0,0      | 55,0     | 179,0    | 556,0    | 1 278,0  | 1 858,0  | 2 259,0  | 258,0    | 6 209,0     |
| Oca                              | 2 927,9     | 2 251,0  | 728,5    | 99,0     | 0,0      | 0,0      | 0,0      | 0,0      | 0,0      | 0,0      | 0,0      | 30,0     | 615,0    | 3 817,0  | 4 462,0     |
| Olluco                           | 4 459,5     | 3 657,5  | 1 962,0  | 289,0    | 0,0      | 0,0      | 0,0      | 0,0      | 0,0      | 0,0      | 28,0     | 33,0     | 787,0    | 6 061,0  | 6 909,0     |
| Papa                             | 133 697,0   | 74 810,0 | 29 886,0 | 1 572,0  | 68,0     | 33,0     | 34,0     | 476,0    | 2 415,2  | 5 890,0  | 10 583,0 | 20 226,0 | 60 421,0 | 92 804,0 | 189 924,0   |
| Quinua                           | 818,0       | 690,0    | 345,0    | 2,0      | 0,0      | 0,0      | 0,0      | 0,0      | 0,0      | 0,0      | 0,0      | 23,0     | 166,0    | 865,0    | 1 054,0     |
| Trigo                            | 1 636,0     | 1 614,0  | 5 748,1  | 1 560,0  | 84,1     | 39,0     | 81,0     | 99,0     | 133,0    | 0,0      | 6,0      | 0,0      | 4,0      | 1 120,0  | 1 130,0     |
| Zapallo                          | 1 403,0     | 589,0    | 155,0    | 138,0    | 0,0      | 47,0     | 0,0      | 0,0      | 0,0      | 0,0      | 177,0    | 419,0    | 583,0    | 379,0    | 1 558,0     |
| <b>Otros Productos Agrícolas</b> |             |          |          |          |          |          |          |          |          |          |          |          |          |          |             |
| Alfalfa                          | 119 997,0   | 21 912,0 | 19 177,0 | 16 551,0 | 14 573,0 | 15 351,0 | 17 973,0 | 20 959,0 | 19 555,0 | 23 808,0 | 27 379,0 | 28 830,0 | 26 716,0 | 24 118,0 | 130 851,0   |
| Naranja                          | 2 131,0     | 945,0    | 941,0    | 393,0    | 239,0    | 63,0     | 52,0     | 0,0      | 0,0      | 35,0     | 182,0    | 376,0    | 563,0    | 852,0    | 2 008,0     |
| Patito                           | 1 135,0     | 343,0    | 283,0    | 176,0    | 119,0    | 105,0    | 83,0     | 83,0     | 87,0     | 95,0     | 240,0    | 275,0    | 252,0    | 368,0    | 1 230,0     |
| Papaya                           | 795,0       | 160,0    | 141,0    | 162,0    | 173,0    | 168,0    | 151,0    | 162,0    | 183,0    | 169,0    | 190,0    | 181,0    | 173,0    | 174,0    | 887,0       |
| Pina                             | 281,0       | 4,0      | 0,0      | 11,0     | 68,0     | 452,0    | 975,0    | 1 109,0  | 367,0    | 238,0    | 73,0     | 4,0      | 0,0      | 0,0      | 315,0       |
| Plátano                          | 2 515,0     | 530,0    | 513,0    | 500,0    | 481,0    | 500,0    | 497,0    | 518,0    | 572,0    | 377,0    | 382,0    | 377,0    | 393,0    | 392,0    | 1 921,0     |
| Tomate                           | 1 189,0     | 207,0    | 203,0    | 212,0    | 74,0     | 89,0     | 98,0     | 72,0     | 173,0    | 215,0    | 252,0    | 173,0    | 200,0    | 141,0    | 981,0       |
| Tuna                             | 13 648,0    | 502,0    | 68,0     | 29,0     | 30,0     | 42,0     | 100,0    | 157,0    | 376,0    | 1 931,0  | 5 104,0  | 3 668,0  | 1 438,0  | 364,0    | 12 505,0    |
| Yuca                             | 3 464,0     | 778,0    | 592,0    | 570,0    | 597,0    | 705,0    | 895,0    | 831,0    | 830,0    | 795,0    | 918,0    | 976,0    | 788,0    | 724,0    | 4 201,0     |
| <b>PECUARIO</b>                  |             |          |          |          |          |          |          |          |          |          |          |          |          |          |             |
| Carne de ovino                   | 848,7       | 208,0    | 199,7    | 204,0    | 167,0    | 151,0    | 133,3    | 143,1    | 154,6    | 113,3    | 137,2    | 186,8    | 218,2    | 212,5    | 867,9       |
| Carne de porcino                 | 1 084,0     | 252,5    | 238,9    | 244,1    | 214,4    | 216,6    | 214,5    | 236,1    | 265,1    | 150,6    | 185,9    | 250,2    | 288,9    | 245,7    | 1 121,3     |
| Carne de vacuno                  | 3 749,4     | 923,3    | 934,3    | 864,5    | 809,7    | 653,4    | 608,1    | 633,4    | 704,2    | 552,8    | 628,2    | 826,1    | 1 010,8  | 1 089,6  | 4 107,5     |
| Leche Vacuno                     | 16 341,3    | 4 898,7  | 3 229,2  | 2 324,2  | 981,0    | 592,4    | 357,6    | 241,0    | 491,7    | 979,3    | 2 149,5  | 5 201,8  | 4 475,8  | 4 965,3  | 17 771,8    |

FUENTE: Dirección Regional de Agricultura - Ayacucho

ELABORACIÓN: BCRP. Sucursal Huancayo. Dpto. de Estudios Económicos.

ANEXO 2

AYACUCHO: PRODUCCIÓN ELÉCTRICA  
(EN MWH)

| EMPRESA GENERADORA       | 2007         |              |              |              |              |              |              |              |              |              | 2008         |              |              |              |              |           |
|--------------------------|--------------|--------------|--------------|--------------|--------------|--------------|--------------|--------------|--------------|--------------|--------------|--------------|--------------|--------------|--------------|-----------|
|                          | Ene. - May.  | May.         | Jun.         | Jul.         | Ago.         | Set.         | Oct.         | Nov.         | Dic.         | Ene          | Feb          | Mar          | Abr          | May          | Ene. - May.  |           |
| <b>Electro Sur Medio</b> | <b>37</b>    | <b>3</b>     | <b>3</b>     | <b>3</b>     | <b>3</b>     | <b>3</b>     | <b>3</b>     | <b>3</b>     | <b>3</b>     | <b>2</b>     | <b>2</b>     | <b>2</b>     | <b>3</b>     | <b>3</b>     | <b>2</b>     | <b>13</b> |
| C. T. Tambo Quemado      | 16           | 3            | 3            | 3            | 3            | 3            | 3            | 3            | 3            | 2            | 2            | 2            | 3            | 3            | 2            | 13        |
| C.H. Chaviña             | 0            | 0            | 0            | 0            | 0            | 0            | 0            | 0            | 0            | 0            | 0            | 0            | 0            | 0            | 0            | 0         |
| C.H. Incuyo              | 21           | 0            | 0            | 0            | 0            | 0            | 0            | 0            | 0            | 0            | 0            | 0            | 0            | 0            | 0            | 0         |
| C.H. Pausa               | 0            | 0            | 0            | 0            | 0            | 0            | 0            | 0            | 0            | 0            | 0            | 0            | 0            | 0            | 0            | 0         |
| C.T. Andamarca           | 0            | 0            | 0            | 0            | 0            | 0            | 0            | 0            | 0            | 0            | 0            | 0            | 0            | 0            | 0            | 0         |
| C.T. Cora Cora           | 0            | 0            | 0            | 0            | 0            | 0            | 0            | 0            | 0            | 0            | 0            | 0            | 0            | 0            | 0            | 0         |
| C.T. Pausa               | 0            | 0            | 0            | 0            | 0            | 0            | 0            | 0            | 0            | 0            | 0            | 0            | 0            | 0            | 0            | 0         |
| <b>Electrocentro</b>     | <b>7 157</b> | <b>1 560</b> | <b>1 491</b> | <b>1 443</b> | <b>1 435</b> | <b>1 306</b> | <b>1 262</b> | <b>1 227</b> | <b>1 420</b> | <b>1 531</b> | <b>1 233</b> | <b>1 427</b> | <b>1 334</b> | <b>1 598</b> | <b>7 122</b> |           |
| C.H. Llusita             | 3 640        | 754          | 712          | 712          | 643          | 570          | 505          | 482          | 560          | 707          | 626          | 739          | 720          | 771          | 3 564        |           |
| C.H. Quicapata           | 1 637        | 401          | 372          | 357          | 369          | 357          | 327          | 339          | 424          | 420          | 255          | 271          | 190          | 372          | 1 508        |           |
| C.H. San Francisco       | 1 860        | 400          | 401          | 371          | 417          | 373          | 424          | 400          | 431          | 398          | 351          | 412          | 418          | 448          | 2 026        |           |
| C.T. Ayacucho            | 21           | 5            | 6            | 4            | 6            | 6            | 6            | 6            | 6            | 6            | 2            | 4            | 5            | 7            | 24           |           |
| C.T. Grupos Móviles      | 0            | 0            | 0            | 0            | 0            | 0            | 0            | 0            | 0            | 0            | 0            | 0            | 0            | 0            | 0            |           |
| <b>Total</b>             | <b>7 194</b> | <b>1 564</b> | <b>1 494</b> | <b>1 447</b> | <b>1 439</b> | <b>1 309</b> | <b>1 265</b> | <b>1 230</b> | <b>1 423</b> | <b>1 533</b> | <b>1 235</b> | <b>1 430</b> | <b>1 337</b> | <b>1 600</b> | <b>7 135</b> |           |

C.H. - Central Hidroeléctrica

C.T. - Central Térmica

FUENTE: OSINERGMIN

ELABORACIÓN: BCRP, Sucursal Huancayo, Dpto. de Estudios Económicos.

**ANEXO 3**

**AYACUCHO: PRODUCCIÓN MINERA METÁLICA**

| MINERAL     | 2007       |       |       |       |       |       |       |        |       | 2008  |       |       |       |        |            |
|-------------|------------|-------|-------|-------|-------|-------|-------|--------|-------|-------|-------|-------|-------|--------|------------|
|             | Ene.- May. | May.  | Jun.  | Jul.  | Ago.  | Set.  | Oct.  | Nov.   | Dic.  | Ene.  | Feb   | Mar   | Abr   | May    | Ene.- May. |
| Cobre (TMF) | 193        | 33    | 42    | 52    | 51    | 56    | 58    | 35     | 37    | 26    | 19    | 20    | 55    | 40     | 160        |
| Oro (KGF)   | 1 072      | 248   | 226   | 262   | 266   | 245   | 341   | 304    | 325   | 287   | 282   | 319   | 134   | 131    | 1 153      |
| Plata (KGF) | 8 255      | 1 183 | 1 731 | 1 860 | 1 865 | 5 161 | 2 357 | 10 131 | 6 720 | 5 619 | 7 465 | 6 878 | 8 695 | 11 477 | 40 134     |
| Plomo (TMF) | 2 173      | 359   | 536   | 470   | 523   | 534   | 579   | 660    | 505   | 585   | 678   | 605   | 589   | 700    | 3 157      |
| Zinc (TMF)  | 7 798      | 1 265 | 1 829 | 1 730 | 1 853 | 1 850 | 1 930 | 1 665  | 1 654 | 1 706 | 1 662 | 1 755 | 1 743 | 1 860  | 8 726      |

FUENTE: DGM/DPDM/Estadística Minera

ELABORACIÓN: BCRP. Sucursal Huancayo. Dpto. de Estudios Económicos.

**ANEXO 4**

**AYACUCHO: VENTAS DE CEMENTO  
EN TM**

|                   | 2007          |              |              |              |              |              |              |              |              | 2008         |              |              |              |              |               |
|-------------------|---------------|--------------|--------------|--------------|--------------|--------------|--------------|--------------|--------------|--------------|--------------|--------------|--------------|--------------|---------------|
|                   | Ene - May     | May          | Jun          | Jul          | Ago          | Sep          | Oct          | Nov          | Dic          | Ene          | Feb          | Mar          | Abr          | May          | Ene - May     |
| Ventas de cemento | 25 846        | 4 605        | 5 816        | 6 544        | 8 350        | 7 230        | 9 398        | 9 229        | 8 676        | 8 246        | 5 397        | 7 500        | 6 604        | 6 616        | 34 364        |
| <b>TOTAL</b>      | <b>25 846</b> | <b>4 605</b> | <b>5 816</b> | <b>6 544</b> | <b>8 350</b> | <b>7 230</b> | <b>9 398</b> | <b>9 229</b> | <b>8 676</b> | <b>8 246</b> | <b>5 397</b> | <b>7 500</b> | <b>6 604</b> | <b>6 616</b> | <b>34 364</b> |

FUENTE: Cemento Andino

ELABORACION: BCRP. Sucursal Huancayo. Departamento de Estudios Económicos

ANEXO 5

AYACUCHO: ARRIBOS POR CATEGORIAS

| MESES                   | Sin Categoría |            |               |            | Una Estrella |            |              |           | Dos Estrellas |            |              |            | Tres Estrellas |            |              |            | TOTAL         |              |               |               |              |               |
|-------------------------|---------------|------------|---------------|------------|--------------|------------|--------------|-----------|---------------|------------|--------------|------------|----------------|------------|--------------|------------|---------------|--------------|---------------|---------------|--------------|---------------|
|                         | 2007          |            | 2008          |            | 2007         |            | 2008         |           | 2007          |            | 2008         |            | 2007           |            | 2008         |            | 2007          |              |               | 2008          |              |               |
|                         | Nac.          | Ext.       | Nac.          | Ext.       | Nac.         | Ext.       | Nac.         | Ext.      | Nac.          | Ext.       | Nac.         | Ext.       | Nac.           | Ext.       | Nac.         | Ext.       | Total         | Nac.         | Ext.          | Total         |              |               |
| Enero                   | 8 755         | 179        | 1 546         | 79         | 396          | 25         | 605          | 15        | 450           | 65         | 435          | 15         | 340            | 85         | 399          | 80         | 9 941         | 354          | 10 295        | 2 985         | 189          | 3 174         |
| Febrero                 | 8 394         | 152        | 8 416         | 130        | 609          | 23         | 537          | 0         | 530           | 73         | 622          | 33         | 345            | 56         | 281          | 35         | 9 878         | 304          | 10 182        | 9 856         | 198          | 10 054        |
| Marzo                   | 8 395         | 116        | 9 077         | 163        | 634          | 14         | 821          | 21        | 644           | 91         | 364          | 18         | 291            | 47         | 774          | 74         | 9 964         | 268          | 10 232        | 11 036        | 276          | 11 312        |
| Abril                   | 9 215         | 181        | 8 315         | 188        | 912          | 25         | 628          | 10        | 884           | 34         | 409          | 15         | 382            | 80         | 659          | 61         | 11 393        | 320          | 11 713        | 10 011        | 274          | 10 285        |
| Mayo                    | 9 112         | 170        | 9 573         | 162        | 669          | 19         | 681          | 4         | 849           | 68         | 560          | 31         | 256            | 27         | 911          | 87         | 10 886        | 284          | 11 170        | 11 725        | 284          | 12 009        |
| Junio                   | 7 709         | 166        |               |            | 670          | 22         |              |           | 876           | 71         |              |            | 431            | 84         |              |            | 9 686         | 343          | 10 029        |               |              |               |
| Julio                   | 7 386         | 204        |               |            | 1 523        | 31         |              |           | 629           | 73         |              |            | 421            | 47         |              |            | 9 959         | 355          | 10 314        |               |              |               |
| Agosto                  | 8 948         | 185        |               |            | 1 321        | 21         |              |           | 815           | 73         |              |            | 201            | 73         |              |            | 11 285        | 352          | 11 637        |               |              |               |
| Setiembre               | 8 628         | 157        |               |            | 1 374        | 35         |              |           | 727           | 54         |              |            | 425            | 46         |              |            | 11 154        | 292          | 11 446        |               |              |               |
| Octubre                 | 799           | 132        |               |            | 1 294        | 27         |              |           | 794           | 23         |              |            | 906            | 101        |              |            | 3 793         | 283          | 4 076         |               |              |               |
| Noviembre               | 7 212         | 132        |               |            | 1 314        | 15         |              |           | 712           | 53         |              |            | 610            | 83         |              |            | 9 848         | 283          | 10 131        |               |              |               |
| Diciembre               | 8 400         | 80         |               |            | 1 289        | 14         |              |           | 615           | 25         |              |            | 621            | 92         |              |            | 10 925        | 211          | 11 136        |               |              |               |
| <b>Ene - May</b>        | <b>43 871</b> | <b>798</b> | <b>36 927</b> | <b>722</b> | <b>3 220</b> | <b>106</b> | <b>3 272</b> | <b>50</b> | <b>3 357</b>  | <b>331</b> | <b>2 390</b> | <b>112</b> | <b>1 614</b>   | <b>295</b> | <b>3 024</b> | <b>337</b> | <b>52 062</b> | <b>1 530</b> | <b>53 592</b> | <b>45 613</b> | <b>1 221</b> | <b>46 834</b> |
| Var. % May. 08/07       |               |            | 4,6           | -4,2       |              |            | 1,6          | -71,1     |               |            | -30,6        | -49,0      |                |            | 230,3        | 200,0      |               |              |               | 6,9           | 0,0          | 6,8           |
| Var % (Ene - May) 08/07 |               |            | -14,2         | -8,6       |              |            | 1,5          | -47,5     |               |            | -25,9        | -59,5      |                |            | 78,6         | 12,8       |               |              |               | -11,1         | -18,2        | -11,3         |

FUENTE: MINCETUR - Ayacucho

ELABORACIÓN: BCRP. Sucursal Huancayo. Dpto. de Estudios Económicos.

ANEXO 6

AYACUCHO: EXPORTACIONES FOB POR GRUPOS DE PRODUCTOS  
(Miles de US\$)

| TIPO                              | 2007          |              |            |              |              |              |              |              |              | 2008          |              |              |              |              |               |
|-----------------------------------|---------------|--------------|------------|--------------|--------------|--------------|--------------|--------------|--------------|---------------|--------------|--------------|--------------|--------------|---------------|
|                                   | Ene.- May.    | May          | Jun        | Jul          | Ago          | Sep          | Oct          | Nov          | Dic          | Ene           | Feb          | Mar          | Abr          | May          | Ene.- May.    |
| <b>PRODUCTOS TRADICIONALES</b>    | <b>19 071</b> | <b>3 491</b> | <b>406</b> | <b>1 344</b> | <b>5 412</b> | <b>6 596</b> | <b>1 974</b> | <b>5 865</b> | <b>2 550</b> | <b>10 856</b> | <b>4 849</b> | <b>1 147</b> | <b>4 913</b> | <b>2 637</b> | <b>24 402</b> |
| <b>Agrícolas</b>                  | <b>117</b>    | <b>117</b>   | <b>406</b> | <b>717</b>   | <b>1 478</b> | <b>471</b>   | <b>478</b>   | <b>317</b>   | <b>215</b>   | <b>203</b>    | <b>152</b>   | <b>187</b>   | <b>221</b>   | <b>185</b>   | <b>947</b>    |
| Cacao                             | 117           | 117          | 194        | 288          | 1 017        | 308          | 292          | 191          | 147          | 147           | 152          | 187          | 221          | 124          | 831           |
| Café                              | 0             | 0            | 212        | 429          | 461          | 163          | 186          | 125          | 68           | 56            | 0            | 0            | 0            | 61           | 117           |
| <b>Mineros</b>                    | <b>18 954</b> | <b>3 374</b> | <b>0</b>   | <b>627</b>   | <b>3 934</b> | <b>6 125</b> | <b>1 496</b> | <b>5 548</b> | <b>2 335</b> | <b>10 653</b> | <b>4 698</b> | <b>960</b>   | <b>4 692</b> | <b>2 452</b> | <b>23 455</b> |
| Oro                               | 0             | 0            | 0          | 0            | 0            | 0            | 0            | 0            | 0            | 0             | 388          | 0            | 0            | 0            | 388           |
| Plomo                             | 5 683         | 1 209        | 0          | 0            | 3 934        | 2 680        | 0            | 1 836        | 1 715        | 7 244         | 1 780        | 0            | 1 506        | 0            | 10 531        |
| Zinc                              | 13 271        | 2 165        | 0          | 627          | 0            | 3 445        | 1 496        | 3 712        | 619          | 3 409         | 2 530        | 960          | 3 186        | 2 452        | 12 536        |
| <b>PRODUCTOS NO TRADICIONALES</b> | <b>915</b>    | <b>291</b>   | <b>179</b> | <b>150</b>   | <b>966</b>   | <b>796</b>   | <b>452</b>   | <b>144</b>   | <b>582</b>   | <b>676</b>    | <b>892</b>   | <b>1 377</b> | <b>780</b>   | <b>490</b>   | <b>4 216</b>  |
| <b>Agropecuarios</b>              | <b>913</b>    | <b>289</b>   | <b>143</b> | <b>150</b>   | <b>190</b>   | <b>613</b>   | <b>445</b>   | <b>123</b>   | <b>475</b>   | <b>620</b>    | <b>754</b>   | <b>587</b>   | <b>780</b>   | <b>490</b>   | <b>3 231</b>  |
| Arvejas                           | 0             | 0            | 0          | 0            | 0            | 44           | 88           | 44           | 0            | 0             | 0            | 0            | 0            | 0            | 0             |
| Espárrago                         | 0             | 0            | 0          | 0            | 0            | 0            | 0            | 0            | 0            | 0             | 0            | 0            | 0            | 0            | 0             |
| Hortalizas frescas                | 0             | 0            | 0          | 0            | 0            | 0            | 0            | 0            | 0            | 0             | 0            | 0            | 0            | 0            | 0             |
| Maca                              | 6             | 0            | 0          | 0            | 0            | 0            | 0            | 0            | 0            | 0             | 0            | 0            | 0            | 0            | 0             |
| Semillas                          | 5             | 0            | 2          | 59           | 3            | 21           | 6            | 0            | 40           | 100           | 101          | 54           | 21           | 34           | 311           |
| Tara                              | 902           | 289          | 140        | 91           | 186          | 548          | 351          | 79           | 435          | 520           | 652          | 533          | 759          | 457          | 2 921         |
| <b>Textil</b>                     | <b>0</b>      | <b>0</b>     | <b>0</b>   | <b>0</b>     | <b>671</b>   | <b>5</b>     | <b>0</b>     | <b>0</b>     | <b>0</b>     | <b>0</b>      | <b>99</b>    | <b>0</b>     | <b>0</b>     | <b>0</b>     | <b>99</b>     |
| Fibra de vicuña                   | 0             | 0            | 0          | 0            | 671          | 0            | 0            | 0            | 0            | 0             | 99           | 0            | 0            | 0            | 99            |
| Prendas de vestir                 | 0             | 0            | 0          | 0            | 0            | 5            | 0            | 0            | 0            | 0             | 0            | 0            | 0            | 0            | 0             |
| <b>Químicos</b>                   | <b>0</b>      | <b>0</b>     | <b>36</b>  | <b>0</b>     | <b>81</b>    | <b>178</b>   | <b>0</b>     | <b>0</b>     | <b>75</b>    | <b>26</b>     | <b>0</b>     | <b>0</b>     | <b>0</b>     | <b>0</b>     | <b>26</b>     |
| Curtientes                        | 0             | 0            | 36         | 0            | 81           | 178          | 0            | 0            | 75           | 26            | 0            | 0            | 0            | 0            | 26            |
| <b>Otros No Tradicionales 1/</b>  | <b>2</b>      | <b>2</b>     | <b>0</b>   | <b>0</b>     | <b>25</b>    | <b>0</b>     | <b>7</b>     | <b>22</b>    | <b>32</b>    | <b>31</b>     | <b>38</b>    | <b>790</b>   | <b>0</b>     | <b>0</b>     | <b>859</b>    |
| <b>TOTAL EXPORTACIONES</b>        | <b>19 985</b> | <b>3 782</b> | <b>585</b> | <b>1 494</b> | <b>6 378</b> | <b>7 392</b> | <b>2 427</b> | <b>6 009</b> | <b>3 131</b> | <b>11 532</b> | <b>5 741</b> | <b>2 525</b> | <b>5 693</b> | <b>3 127</b> | <b>28 618</b> |

1/ Metal mecánica y otros.

FUENTE: SUNAT. www.sunat.gob.pe

ELABORACION: BCRP. Sucursal Huancayo. Departamento de Estudios Económicos

ANEXO 7

**AYACUCHO: EXPORTACIONES FOB POR BLOQUE ECONÓMICO Y PAISES**  
(Miles de US\$)

| TIPO                       | 2007          |              |            |              |              |              |              |              |              |               | 2008         |              |              |              |               |  |
|----------------------------|---------------|--------------|------------|--------------|--------------|--------------|--------------|--------------|--------------|---------------|--------------|--------------|--------------|--------------|---------------|--|
|                            | Ene - May     | May          | Jun        | Jul          | Ago          | Sep          | Oct          | Nov          | Dic          | Ene           | Feb          | Mar          | Abr          | May          | Ene - May     |  |
| <b>I. AMÉRICA</b>          | <b>1 433</b>  | <b>1 283</b> | <b>111</b> | <b>434</b>   | <b>457</b>   | <b>1 518</b> | <b>358</b>   | <b>130</b>   | <b>126</b>   | <b>204</b>    | <b>196</b>   | <b>168</b>   | <b>125</b>   | <b>108</b>   | <b>802</b>    |  |
| <b>TLCAN</b>               | <b>1 301</b>  | <b>1 211</b> | <b>111</b> | <b>411</b>   | <b>353</b>   | <b>1 380</b> | <b>213</b>   | <b>106</b>   | <b>0</b>     | <b>156</b>    | <b>189</b>   | <b>17</b>    | <b>100</b>   | <b>0</b>     | <b>462</b>    |  |
| Canadá                     | 0             | 0            | 0          | 0            | 0            | 1 204        | 0            | 0            | 0            | 0             | 0            | 0            | 0            | 0            | 0             |  |
| Estados Unidos             | 92            | 2            | 111        | 411          | 282          | 152          | 213          | 106          | 0            | 156           | 137          | 17           | 100          | 0            | 410           |  |
| México                     | 1 209         | 1 209        | 0          | 0            | 71           | 24           | 0            | 0            | 0            | 0             | 51           | 0            | 0            | 0            | 51            |  |
| <b>CAN</b>                 | <b>0</b>      | <b>0</b>     | <b>0</b>   | <b>0</b>     | <b>24</b>    | <b>0</b>     | <b>7</b>     | <b>0</b>     | <b>0</b>     | <b>0</b>      | <b>8</b>     | <b>0</b>     | <b>0</b>     | <b>0</b>     | <b>8</b>      |  |
| Bolivia                    | 0             | 0            | 0          | 0            | 0            | 0            | 7            | 0            | 0            | 0             | 0            | 0            | 0            | 0            | 0             |  |
| Colombia                   | 0             | 0            | 0          | 0            | 0            | 0            | 0            | 0            | 0            | 0             | 0            | 0            | 0            | 0            | 0             |  |
| Ecuador                    | 0             | 0            | 0          | 0            | 0            | 0            | 0            | 0            | 0            | 0             | 8            | 0            | 0            | 0            | 8             |  |
| Venezuela                  | 0             | 0            | 0          | 0            | 24           | 0            | 0            | 0            | 0            | 0             | 0            | 0            | 0            | 0            | 0             |  |
| <b>MERCOSUR</b>            | <b>131</b>    | <b>72</b>    | <b>0</b>   | <b>23</b>    | <b>80</b>    | <b>137</b>   | <b>138</b>   | <b>24</b>    | <b>126</b>   | <b>48</b>     | <b>0</b>     | <b>151</b>   | <b>25</b>    | <b>108</b>   | <b>332</b>    |  |
| Argentina                  | 97            | 72           | 0          | 0            | 0            | 92           | 115          | 24           | 126          | 27            | 0            | 126          | 25           | 0            | 178           |  |
| Brasil                     | 17            | 0            | 0          | 23           | 80           | 45           | 23           | 0            | 0            | 21            | 0            | 0            | 0            | 108          | 129           |  |
| Resto MERCOSUR             | 17            | 0            | 0          | 0            | 0            | 0            | 0            | 0            | 0            | 0             | 0            | 25           | 0            | 0            | 25            |  |
| <b>CHILE</b>               | <b>0</b>      | <b>0</b>     | <b>0</b>   | <b>0</b>     | <b>0</b>     | <b>0</b>     | <b>0</b>     | <b>0</b>     | <b>0</b>     | <b>0</b>      | <b>0</b>     | <b>0</b>     | <b>0</b>     | <b>0</b>     | <b>0</b>      |  |
| <b>RESTO DE AMÉRICA</b>    | <b>0</b>      | <b>0</b>     | <b>0</b>   | <b>0</b>     | <b>0</b>     | <b>0</b>     | <b>0</b>     | <b>0</b>     | <b>0</b>     | <b>0</b>      | <b>0</b>     | <b>0</b>     | <b>0</b>     | <b>0</b>     | <b>0</b>      |  |
| <b>II. EUROPA</b>          | <b>496</b>    | <b>179</b>   | <b>435</b> | <b>433</b>   | <b>1 987</b> | <b>781</b>   | <b>518</b>   | <b>310</b>   | <b>671</b>   | <b>547</b>    | <b>1 147</b> | <b>574</b>   | <b>581</b>   | <b>533</b>   | <b>3 382</b>  |  |
| <b>UNIÓN EUROPEA</b>       | <b>496</b>    | <b>179</b>   | <b>435</b> | <b>433</b>   | <b>1 987</b> | <b>781</b>   | <b>518</b>   | <b>310</b>   | <b>671</b>   | <b>547</b>    | <b>759</b>   | <b>574</b>   | <b>581</b>   | <b>533</b>   | <b>2 994</b>  |  |
| Alemania                   | 0             | 0            | 101        | 0            | 254          | 58           | 168          | 0            | 68           | 0             | 110          | 33           | 83           | 61           | 286           |  |
| Bélgica - Luxemburgo       | 142           | 49           | 194        | 346          | 708          | 360          | 144          | 310          | 203          | 176           | 152          | 237          | 260          | 197          | 1 021         |  |
| España                     | 100           | 0            | 80         | 0            | 19           | 102          | 0            | 0            | 155          | 100           | 163          | 0            | 133          | 135          | 531           |  |
| Francia                    | 1             | 0            | 0          | 18           | 0            | 0            | 6            | 0            | 95           | 40            | 6            | 0            | 0            | 0            | 46            |  |
| Inglaterra                 | 0             | 0            | 0          | 0            | 0            | 0            | 0            | 0            | 0            | 0             | 0            | 0            | 0            | 0            | 0             |  |
| Italia                     | 168           | 130          | 60         | 68           | 1 006        | 260          | 200          | 0            | 150          | 79            | 128          | 186          | 105          | 65           | 563           |  |
| Países Bajos               | 86            | 0            | 0          | 0            | 0            | 0            | 0            | 0            | 0            | 153           | 151          | 31           | 0            | 76           | 410           |  |
| Resto Unión Europea        | 0             | 0            | 0          | 0            | 0            | 0            | 0            | 0            | 0            | 0             | 50           | 88           | 0            | 0            | 138           |  |
| <b>SUIZA</b>               | <b>0</b>      | <b>0</b>     | <b>0</b>   | <b>0</b>     | <b>0</b>     | <b>0</b>     | <b>0</b>     | <b>0</b>     | <b>0</b>     | <b>0</b>      | <b>388</b>   | <b>0</b>     | <b>0</b>     | <b>0</b>     | <b>388</b>    |  |
| <b>RESTO DE EUROPA</b>     | <b>0</b>      | <b>0</b>     | <b>0</b>   | <b>0</b>     | <b>0</b>     | <b>0</b>     | <b>0</b>     | <b>0</b>     | <b>0</b>     | <b>0</b>      | <b>0</b>     | <b>0</b>     | <b>0</b>     | <b>0</b>     | <b>0</b>      |  |
| <b>III. ASIA</b>           | <b>18 037</b> | <b>2 301</b> | <b>36</b>  | <b>627</b>   | <b>3 934</b> | <b>5 094</b> | <b>1 551</b> | <b>5 569</b> | <b>2 335</b> | <b>10 781</b> | <b>4 350</b> | <b>1 753</b> | <b>4 987</b> | <b>2 486</b> | <b>24 358</b> |  |
| China                      | 3 677         | 45           | 14         | 0            | 3 934        | 1 815        | 0            | 1 836        | 0            | 7 295         | 1 821        | 793          | 1 531        | 315          | 11 754        |  |
| Japón                      | 1 697         | 25           | 0          | 0            | 0            | 109          | 0            | 0            | 619          | 30            | 0            | 0            | 105          | 869          | 1 004         |  |
| República de Corea         | 12 446        | 2 165        | 0          | 627          | 0            | 3 106        | 1 496        | 3 712        | 1 715        | 3 409         | 2 530        | 960          | 3 186        | 1 302        | 11 386        |  |
| Taiwan                     | 0             | 0            | 0          | 0            | 0            | 0            | 0            | 0            | 0            | 30            | 0            | 0            | 0            | 0            | 30            |  |
| Resto de Asia              | 217           | 66           | 23         | 0            | 0            | 64           | 55           | 21           | 0            | 18            | 0            | 0            | 165          | 0            | 184           |  |
| <b>IV. AFRICA</b>          | <b>19</b>     | <b>19</b>    | <b>0</b>   | <b>0</b>     | <b>0</b>     | <b>0</b>     | <b>0</b>     | <b>0</b>     | <b>0</b>     | <b>0</b>      | <b>30</b>    | <b>26</b>    | <b>0</b>     | <b>0</b>     | <b>55</b>     |  |
| <b>V. OCEANIA</b>          | <b>0</b>      | <b>0</b>     | <b>2</b>   | <b>0</b>     | <b>0</b>     | <b>0</b>     | <b>0</b>     | <b>0</b>     | <b>0</b>     | <b>0</b>      | <b>18</b>    | <b>4</b>     | <b>0</b>     | <b>0</b>     | <b>21</b>     |  |
| <b>TOTAL EXPORTACIONES</b> | <b>19 985</b> | <b>3 782</b> | <b>585</b> | <b>1 494</b> | <b>6 378</b> | <b>7 392</b> | <b>2 427</b> | <b>6 009</b> | <b>3 131</b> | <b>11 532</b> | <b>5 741</b> | <b>2 525</b> | <b>5 693</b> | <b>3 127</b> | <b>28 618</b> |  |

FUENTE: SUNAT. www.sunat.gob.pe

ELABORACION: BCRP. Sucursal Huancayo. Departamento de Estudios Económicos



ANEXO 8

**AYACUCHO: INGRESOS CORRIENTES DEL GOBIERNO CENTRAL 1/  
(Miles de Nuevos Soles)**

|  | 2007         |              |              |              |              |              |              |              |              | 2008         |              |              |              |              |               |
|--|--------------|--------------|--------------|--------------|--------------|--------------|--------------|--------------|--------------|--------------|--------------|--------------|--------------|--------------|---------------|
|  | Ene - May    | May          | Jun          | Jul          | Ago          | Sep          | Oct          | Nov          | Dic          | Ene          | Feb          | Mar          | Abr          | May          | Ene - May     |
| <b>I. INGRESOS TRIBUTARIOS</b>               | <b>9 919</b> | <b>1 503</b> | <b>1 623</b> | <b>3 289</b> | <b>1 064</b> | <b>1 721</b> | <b>2 567</b> | <b>2 732</b> | <b>2 278</b> | <b>2 537</b> | <b>1 976</b> | <b>2 170</b> | <b>3 277</b> | <b>2 101</b> | <b>12 061</b> |
| <b>1. Impuesto a la Renta</b>                | <b>4 963</b> | <b>799</b>   | <b>782</b>   | <b>902</b>   | <b>616</b>   | <b>955</b>   | <b>1 114</b> | <b>1 180</b> | <b>1 142</b> | <b>1 395</b> | <b>1 072</b> | <b>1 289</b> | <b>1 824</b> | <b>1 184</b> | <b>6 763</b>  |
| - Personas Naturales                         | 1 516        | 297          | 259          | 295          | 146          | 268          | 296          | 294          | 325          | 362          | 308          | 306          | 386          | 336          | 1 698         |
| - Personas Jurídicas                         | 2 916        | 474          | 506          | 581          | 452          | 676          | 802          | 874          | 813          | 1 023        | 735          | 726          | 777          | 762          | 4 024         |
| - Regularización                             | 532          | 28           | 17           | 25           | 17           | 12           | 16           | 12           | 5            | 10           | 28           | 256          | 661          | 86           | 1 040         |
| <b>2. Impuesto a la Importación</b>          | <b>0</b>     | <b>0</b>     | <b>0</b>     | <b>0</b>     | <b>0</b>     | <b>0</b>     | <b>0</b>     | <b>0</b>     | <b>0</b>     | <b>0</b>     | <b>0</b>     | <b>0</b>     | <b>0</b>     | <b>0</b>     | <b>0</b>      |
| <b>3. Impuesto General a las Ventas</b>      | <b>3 819</b> | <b>434</b>   | <b>633</b>   | <b>2 121</b> | <b>259</b>   | <b>536</b>   | <b>1 186</b> | <b>1 279</b> | <b>864</b>   | <b>895</b>   | <b>676</b>   | <b>656</b>   | <b>1 105</b> | <b>649</b>   | <b>3 982</b>  |
| - Operaciones Internas                       | 3 819        | 434          | 633          | 2 121        | 259          | 536          | 1 186        | 1 279        | 864          | 895          | 676          | 656          | 1 105        | 649          | 3 982         |
| - Operaciones Externas                       | 0            | 0            | 0            | 0            | 0            | 0            | 0            | 0            | 0            | 0            | 0            | 0            | 0            | 0            | 0             |
| <b>4. Impuesto Selectivo al Consumo</b>      | <b>19</b>    | <b>4</b>     | <b>4</b>     | <b>4</b>     | <b>5</b>     | <b>5</b>     | <b>4</b>     | <b>4</b>     | <b>4</b>     | <b>4</b>     | <b>3</b>     | <b>3</b>     | <b>4</b>     | <b>4</b>     | <b>18</b>     |
| <b>5. Otros Ingresos Tributarios</b>         | <b>1 118</b> | <b>266</b>   | <b>203</b>   | <b>263</b>   | <b>185</b>   | <b>226</b>   | <b>264</b>   | <b>269</b>   | <b>268</b>   | <b>243</b>   | <b>225</b>   | <b>222</b>   | <b>344</b>   | <b>264</b>   | <b>1 299</b>  |
| <b>II. INGRESOS NO TRIBUTARIOS</b>           | <b>17</b>    | <b>5</b>     | <b>11</b>    | <b>4</b>     | <b>7</b>     | <b>26</b>    | <b>6</b>     | <b>14</b>    | <b>3</b>     | <b>5</b>     | <b>4</b>     | <b>2</b>     | <b>5</b>     | <b>5</b>     | <b>20</b>     |
| <b>III. TOTAL INGRESOS CORRIENTES (I+II)</b> | <b>9 937</b> | <b>1 507</b> | <b>1 634</b> | <b>3 293</b> | <b>1 071</b> | <b>1 747</b> | <b>2 573</b> | <b>2 746</b> | <b>2 281</b> | <b>2 542</b> | <b>1 980</b> | <b>2 172</b> | <b>3 282</b> | <b>2 106</b> | <b>12 082</b> |

1/ En Terminos Reales

FUENTE: Superintendencia Nacional de Administración Tributaria - SUNAT

EABORACIÓN: BCRP. Sucursal Huancayo. Departamento de Estudios Económicos.

**ANEXO 9**

**GOBIERNO REGIONAL DE AYACUCHO: GASTOS SEGÚN NATURALEZA 1/  
(En Miles de Nuevos Soles)**

|                            | 2 007          |               |               |               |               |               |               |               |               | 2 008         |               |               |               |               |                |
|----------------------------|----------------|---------------|---------------|---------------|---------------|---------------|---------------|---------------|---------------|---------------|---------------|---------------|---------------|---------------|----------------|
|                            | Ene - May      | May           | Jun           | Jul           | Ago           | Sep           | Oct           | Nov           | Dic           | Ene           | Feb           | Mar           | Abr           | May           | Ene - May      |
| <b>GASTOS CORRIENTES</b>   | <b>142 000</b> | <b>28 877</b> | <b>27 527</b> | <b>34 199</b> | <b>29 433</b> | <b>30 598</b> | <b>29 753</b> | <b>31 660</b> | <b>37 788</b> | <b>30 220</b> | <b>31 728</b> | <b>28 118</b> | <b>30 402</b> | <b>31 701</b> | <b>152 169</b> |
| Personal y Oblig. Sociales | 111 496        | 22 675        | 21 738        | 27 269        | 22 862        | 22 836        | 22 977        | 24 527        | 26 743        | 25 578        | 25 827        | 21 173        | 22 352        | 23 187        | 118 117        |
| Obligaciones Previsionales | 17 178         | 3 206         | 3 230         | 4 003         | 3 229         | 3 310         | 3 242         | 3 239         | 4 153         | 3 231         | 4 383         | 3 245         | 3 216         | 3 210         | 17 285         |
| Bienes y Servicios         | 11 649         | 2 516         | 2 277         | 2 577         | 3 070         | 4 054         | 3 230         | 3 629         | 6 118         | 1 249         | 1 384         | 2 917         | 4 563         | 5 029         | 15 141         |
| Otros Gastos Corrientes    | 1 677          | 481           | 282           | 350           | 272           | 398           | 304           | 266           | 774           | 163           | 133           | 783           | 271           | 275           | 1 625          |
| <b>GASTOS DE CAPITAL</b>   | <b>16 164</b>  | <b>7 947</b>  | <b>7 097</b>  | <b>5 230</b>  | <b>15 230</b> | <b>21 183</b> | <b>13 537</b> | <b>16 272</b> | <b>33 952</b> | <b>207</b>    | <b>4 545</b>  | <b>3 717</b>  | <b>4 260</b>  | <b>2 408</b>  | <b>15 136</b>  |
| Inversiones                | 15 748         | 7 914         | 6 963         | 5 108         | 15 134        | 20 619        | 13 427        | 16 189        | 33 479        | 207           | 4 545         | 3 472         | 3 953         | 2 243         | 14 419         |
| Otros Gastos de Capital    | 416            | 32            | 133           | 122           | 95            | 564           | 110           | 84            | 473           | 0             | 0             | 246           | 307           | 165           | 717            |
| <b>TOTAL</b>               | <b>158 164</b> | <b>36 824</b> | <b>34 624</b> | <b>39 429</b> | <b>44 663</b> | <b>51 781</b> | <b>43 290</b> | <b>47 933</b> | <b>71 740</b> | <b>30 427</b> | <b>36 272</b> | <b>31 835</b> | <b>34 662</b> | <b>34 108</b> | <b>167 305</b> |

1/ En Términos Reales

FUENTE: Gobierno Regional - Ayacucho

ELABORACION: BCRP. Sucursal Huancayo. Dpto de Estudios Económicos

**ANEXO 10**

**GOBIERNO REGIONAL DE AYACUCHO: GASTOS SEGÚN NATURALEZA Y UNIDAD EJECUTORA 1/  
(En Miles de Nuevos Soles)**

|                             | 2 007          |               |               |               |               |               |               |               |               | 2 008         |               |               |               |               |                |
|-----------------------------|----------------|---------------|---------------|---------------|---------------|---------------|---------------|---------------|---------------|---------------|---------------|---------------|---------------|---------------|----------------|
|                             | Ene - May      | May           | Jun           | Jul           | Ago           | Sep           | Oct           | Nov           | Dic           | Ene           | Feb           | Mar           | Abr           | May           | Ene - May      |
| <b>GASTOS CORRIENTES</b>    | <b>142 000</b> | <b>28 877</b> | <b>27 527</b> | <b>34 199</b> | <b>29 433</b> | <b>30 598</b> | <b>29 753</b> | <b>31 660</b> | <b>37 788</b> | <b>30 220</b> | <b>31 728</b> | <b>28 118</b> | <b>30 402</b> | <b>31 701</b> | <b>152 169</b> |
| Gov. Regional ( Ayacucho)   | 6 684          | 1 392         | 1 385         | 1 584         | 1 367         | 1 568         | 1 534         | 1 545         | 2 056         | 1 415         | 1 552         | 1 388         | 1 479         | 1 497         | 7 330          |
| Proyecto especial Río Cachi | 0              | 0             | 0             | 0             | 0             | 0             | 0             | 0             | 0             | 0             | 0             | 0             | 0             | 0             | 0              |
| Programa de Apoyo - AGORAH  | 66             | 15            | 23            | 15            | 15            | 15            | 15            | 15            | 66            | 17            | 50            | 33            | 32            | 27            | 159            |
| M. Agricultura              | 3 775          | 725           | 720           | 882           | 733           | 740           | 726           | 739           | 986           | 792           | 771           | 755           | 781           | 728           | 3 826          |
| M. Transportes              | 2 296          | 459           | 458           | 541           | 540           | 436           | 456           | 452           | 629           | 467           | 519           | 449           | 476           | 746           | 2 656          |
| M. Educación                | 99 497         | 20 428        | 20 220        | 24 180        | 20 888        | 21 118        | 21 050        | 23 238        | 26 868        | 22 196        | 23 456        | 18 214        | 19 650        | 22 979        | 106 496        |
| M. Salud                    | 29 682         | 5 858         | 4 720         | 6 997         | 5 890         | 6 721         | 5 971         | 5 672         | 7 182         | 5 334         | 5 379         | 7 280         | 7 985         | 5 724         | 31 702         |
| <b>GASTOS DE CAPITAL</b>    | <b>16 164</b>  | <b>7 947</b>  | <b>7 097</b>  | <b>5 230</b>  | <b>15 230</b> | <b>21 183</b> | <b>13 537</b> | <b>16 272</b> | <b>33 952</b> | <b>207</b>    | <b>4 545</b>  | <b>3 717</b>  | <b>4 260</b>  | <b>2 408</b>  | <b>15 136</b>  |
| Gov. Regional ( Ayacucho)   | 8 799          | 6 953         | 5 179         | 3 756         | 13 799        | 19 147        | 11 972        | 11 979        | 31 797        | 90            | 4 423         | 2 413         | 3 079         | 1 778         | 11 783         |
| Proyecto Especial Río Cachi | 766            | 0             | 0             | 0             | 0             | 0             | 0             | 0             | 0             | 0             | 0             | 0             | 0             | 0             | 0              |
| M. Agricultura              | 28             | 28            | 0             | 371           | 111           | 145           | 214           | 214           | 375           | 0             | 0             | 0             | 649           | 300           | 949            |
| M. Transportes              | 600            | 140           | 127           | 126           | 181           | 143           | 178           | 165           | 380           | 0             | 16            | 132           | 84            | 155           | 386            |
| M. Educación                | 102            | 6             | 69            | 4             | 4             | 9             | 26            | 3             | 55            | 0             | 0             | 2             | 21            | 9             | 32             |
| M. Salud                    | 101            | 16            | 24            | 51            | 19            | 50            | 84            | 1 503         | 746           | 0             | 0             | 243           | 286           | 142           | 671            |
| Programa de Apoyo - AGORAH  | 5 768          | 804           | 1 698         | 922           | 1 115         | 1 688         | 1 064         | 2 408         | 600           | 117           | 106           | 927           | 141           | 24            | 1 315          |
| <b>TOTAL</b>                | <b>158 164</b> | <b>36 824</b> | <b>34 624</b> | <b>39 429</b> | <b>44 663</b> | <b>51 781</b> | <b>43 290</b> | <b>47 933</b> | <b>71 740</b> | <b>30 427</b> | <b>36 272</b> | <b>31 835</b> | <b>34 662</b> | <b>34 108</b> | <b>167 305</b> |

1/ En Términos Reales

FUENTE: Gobierno Regional - Ayacucho

ELABORACION: BCRP. Sucursal Huancayo. Dpto de Estudios Económicos

ANEXO 11

**GOBIERNO REGIONAL DE AYACUCHO: PROGRAMA DE INVERSIONES  
(En Miles de Nuevos Soles)**

|                                 | 2 007         |              |              |              |               |               |               |               |               | 2 008      |              |              |              |              |               |
|---------------------------------|---------------|--------------|--------------|--------------|---------------|---------------|---------------|---------------|---------------|------------|--------------|--------------|--------------|--------------|---------------|
|                                 | Ene - May     | May          | Jun          | Jul          | Ago           | Sep           | Oct           | Nov           | Dic           | Ene        | Feb          | Mar          | Abr          | May          | Ene - May     |
| Administración y Planeamiento   | 624           | 161          | 118          | 196          | 188           | 304           | 542           | 269           | 720           | 26         | 92           | 255          | 102          | 227          | 702           |
| Agraria                         | 2 696         | 2 048        | 1 443        | 2 004        | 12 404        | 9 696         | 3 989         | 5 890         | 5 990         | 64         | 1 506        | 1 164        | 2 070        | 725          | 5 529         |
| Protección y Previsión Social   | 463           | 389          | 84           | 92           | 228           | 629           | 170           | 671           | 1 472         | 0          | 0            | 0            | 0            | 0            | 0             |
| Defensa y Seguridad Nacional    | 0             | 0            | 0            | 0            | 0             | 0             | 0             | 0             | 0             | 0          | 21           | 43           | 444          | 399          | 908           |
| Educación y Cultura             | 703           | 283          | 370          | 833          | 329           | 808           | 430           | 218           | 919           | 0          | 0            | 0            | 491          | 108          | 599           |
| Energía y Recurso Minerales     | 2             | 2            | 2 541        | 0            | 46            | 3 346         | 3 390         | 2 308         | 5 600         | 0          | 0            | 1 073        | 0            | 275          | 1 348         |
| Industria, Comercio y Servicios | 80            | 19           | 9            | 26           | 176           | 53            | 56            | 111           | 254           | 0          | 0            | 0            | 4            | 34           | 37            |
| Pesca                           | 0             | 0            | 0            | 0            | 0             | 0             | 0             | 0             | 0             | 0          | 0            | 0            | 0            | 0            | 0             |
| Salud y Saneamiento             | 249           | 249          | 0            | 0            | 9             | 1 066         | 900           | 2 279         | 7 265         | 0          | 0            | 28           | 90           | 297          | 415           |
| Trabajo                         | 0             | 0            | 0            | 0            | 0             | 0             | 0             | 0             | 0             | 0          | 0            | 0            | 0            | 0            | 0             |
| Transportes                     | 10 931        | 4 764        | 2 397        | 1 957        | 1 754         | 4 718         | 3 381         | 4 442         | 11 229        | 117        | 2 925        | 909          | 751          | 179          | 4 880         |
| Vivienda y Desarrollo Urbano    | 0             | 0            | 0            | 0            | 0             | 0             | 570           | 0             | 30            | 0          | 0            | 0            | 0            | 0            | 0             |
| <b>TOTAL</b>                    | <b>15 748</b> | <b>7 914</b> | <b>6 963</b> | <b>5 108</b> | <b>15 134</b> | <b>20 619</b> | <b>13 427</b> | <b>16 189</b> | <b>33 479</b> | <b>207</b> | <b>4 545</b> | <b>3 472</b> | <b>3 953</b> | <b>2 243</b> | <b>14 419</b> |

1/ En Términos Reales

FUENTE: Gobierno Regional - Ayacucho

ELABORACION: BCRP, Sucursal Huancayo, Dpto de Estudios Económicos

**ANEXO 12**

**INGRESOS DE LA MUNICIPALIDAD PROVINCIAL DE HUAMANGA  
(Miles de Nuevos Soles)**

|                            | 2007          |              |              |              |              |              |              |              |              |              | 2008         |              |              |              |               |  |
|----------------------------|---------------|--------------|--------------|--------------|--------------|--------------|--------------|--------------|--------------|--------------|--------------|--------------|--------------|--------------|---------------|--|
|                            | Ene - May     | May          | Jun          | Jul          | Ago          | Sep          | Oct          | Nov          | Dic          | Ene          | Feb          | Mar          | Abr          | May          | Ene - May     |  |
| <b>INGRESOS CORRIENTES</b> | <b>3 579</b>  | <b>709</b>   | <b>1 344</b> | <b>732</b>   | <b>708</b>   | <b>559</b>   | <b>727</b>   | <b>741</b>   | <b>928</b>   | <b>615</b>   | <b>1 100</b> | <b>830</b>   | <b>828</b>   | <b>439</b>   | <b>3 812</b>  |  |
| Impuestos                  | 688           | 158          | 70           | 123          | 141          | 77           | 137          | 151          | 196          | 218          | 157          | 305          | 180          | 127          | 987           |  |
| Tasas                      | 1 458         | 269          | 193          | 216          | 201          | 182          | 227          | 190          | 335          | 241          | 308          | 397          | 303          | 218          | 1 468         |  |
| Contribuciones             | 0             | 0            | 0            | 0            | 0            | 0            | 0            | 0            | 0            | 0            | 0            | 1            | 0            | 0            | 1             |  |
| Venta de Bienes            | 5             | 1            | 0            | 0            | 1            | 1            | 2            | 1            | 2            | 6            | 0            | 1            | 1            | 1            | 9             |  |
| Prestación de Servicios    | 259           | 46           | 39           | 65           | 40           | 36           | 41           | 36           | 48           | 62           | 50           | 61           | 42           | 38           | 254           |  |
| Rentas de la Propiedad     | 1 007         | 187          | 991          | 274          | 278          | 215          | 270          | 308          | 320          | 18           | 546          | 2            | 223          | 5            | 793           |  |
| Multas Sanciones y Otros   | 155           | 46           | 48           | 54           | 46           | 47           | 48           | 50           | 28           | 69           | 39           | 63           | 78           | 49           | 298           |  |
| Otros Ingresos Corrientes  | 6             | 1            | 3            | 1            | 1            | 1            | 1            | 5            | - 1          | 0            | 0            | 0            | 0            | 1            | 2             |  |
| <b>INGRESOS DE CAPITAL</b> | <b>0</b>      | <b>0</b>     | <b>0</b>     | <b>0</b>     | <b>0</b>     | <b>0</b>     | <b>0</b>     | <b>0</b>     | <b>0</b>     | <b>0</b>     | <b>0</b>     | <b>0</b>     | <b>0</b>     | <b>0</b>     | <b>0</b>      |  |
| Venta de Activos           | 0             | 0            | 0            | 0            | 0            | 0            | 0            | 0            | 0            | 0            | 0            | 0            | 0            | 0            | 0             |  |
| <b>TRANSFERENCIAS</b>      | <b>5 859</b>  | <b>1 251</b> | <b>1 219</b> | <b>1 187</b> | <b>1 339</b> | <b>1 289</b> | <b>1 285</b> | <b>1 229</b> | <b>1 357</b> | <b>2 366</b> | <b>1 554</b> | <b>1 214</b> | <b>1 423</b> | <b>1 594</b> | <b>8 152</b>  |  |
| Transferencias             | 5 859         | 1 251        | 1 219        | 1 187        | 1 339        | 1 289        | 1 285        | 1 229        | 1 357        | 2 366        | 1 554        | 1 214        | 1 423        | 1 594        | 8 152         |  |
| <b>FINANCIAMIENTO</b>      | <b>2 318</b>  | <b>0</b>     | <b>0</b>     | <b>950</b>   | <b>0</b>     | <b>0</b>     | <b>0</b>     | <b>0</b>     | <b>0</b>     | <b>0</b>     | <b>0</b>     | <b>0</b>     | <b>0</b>     | <b>0</b>     | <b>0</b>      |  |
| Saldos del Balance         | 2 318         | 0            | 0            | 950          | 0            | 0            | 0            | 0            | 0            | 0            | 0            | 0            | 0            | 0            | 0             |  |
| <b>TOTAL</b>               | <b>11 755</b> | <b>1 960</b> | <b>2 563</b> | <b>2 869</b> | <b>2 047</b> | <b>1 849</b> | <b>2 012</b> | <b>1 970</b> | <b>2 285</b> | <b>2 982</b> | <b>2 654</b> | <b>2 044</b> | <b>2 251</b> | <b>2 033</b> | <b>11 964</b> |  |

FUENTE: Municipalidad Provincial de Huamanga

ELABORACIÓN: BCRP. Sucursal Huancayo. Departamento de Estudios Económicos

**ANEXO 13**

**GASTOS DE LA MUNICIPALIDAD PROVINCIAL DE HUAMANGA  
(Miles de Nuevos Soles)**

|                                | 2007         |              |              |              |              |              |              |              |              |           | 2008         |              |              |              |               |  |
|--------------------------------|--------------|--------------|--------------|--------------|--------------|--------------|--------------|--------------|--------------|-----------|--------------|--------------|--------------|--------------|---------------|--|
|                                | Ene - May    | May          | Jun          | Jul          | Ago          | Sep          | Oct          | Nov          | Dic          | Ene       | Feb          | Mar          | Abr          | May          | Ene - May     |  |
| <b>GASTOS CORRIENTES</b>       | <b>4 007</b> | <b>1 249</b> | <b>719</b>   | <b>1 470</b> | <b>693</b>   | <b>748</b>   | <b>961</b>   | <b>1 259</b> | <b>1 786</b> | <b>36</b> | <b>847</b>   | <b>1 484</b> | <b>1 218</b> | <b>1 140</b> | <b>4 724</b>  |  |
| Personal y Oblig. Sociales     | 2 291        | 745          | 25           | 777          | 34           | 387          | 430          | 394          | 842          | 16        | 447          | 883          | 444          | 416          | 2 206         |  |
| Obligaciones Previsionales     | 389          | 122          | 5            | 75           | 67           | 60           | 70           | 65           | 138          | 5         | 67           | 139          | 64           | 67           | 342           |  |
| Bienes y Servicios             | 1 162        | 330          | 648          | 542          | 562          | 258          | 421          | 755          | 685          | 10        | 280          | 421          | 654          | 602          | 1 968         |  |
| Otros Gastos Corrientes        | 164          | 52           | 42           | 76           | 31           | 43           | 39           | 44           | 120          | 4         | 53           | 41           | 57           | 54           | 209           |  |
| <b>GASTOS DE CAPITAL</b>       | <b>943</b>   | <b>380</b>   | <b>896</b>   | <b>1 214</b> | <b>884</b>   | <b>1 319</b> | <b>1 913</b> | <b>2 134</b> | <b>3 562</b> | <b>1</b>  | <b>1 617</b> | <b>2 636</b> | <b>3 631</b> | <b>1 726</b> | <b>9 610</b>  |  |
| Inversiones                    | 914          | 370          | 853          | 1 196        | 871          | 1 319        | 1 898        | 2 124        | 3 555        | 1         | 1 607        | 2 592        | 3 608        | 1 696        | 9 504         |  |
| Otros Gastos de Capital        | 29           | 10           | 43           | 19           | 13           | 0            | 15           | 10           | 7            | 0         | 10           | 44           | 23           | 30           | 107           |  |
| <b>SERVICIOS DE LA DEUDA</b>   | <b>95</b>    | <b>19</b>    | <b>19</b>    | <b>19</b>    | <b>19</b>    | <b>19</b>    | <b>18</b>    | <b>18</b>    | <b>18</b>    | <b>18</b> | <b>17</b>    | <b>21</b>    | <b>16</b>    | <b>17</b>    | <b>90</b>     |  |
| Intereses y Cargos de la Deuda | 11           | 2            | 2            | 2            | 2            | 2            | 2            | 1            | 1            | 1         | 1            | 1            | 1            | 1            | 6             |  |
| Amortización de la Deuda       | 85           | 17           | 17           | 17           | 17           | 17           | 17           | 17           | 17           | 17        | 16           | 20           | 15           | 16           | 84            |  |
| <b>TOTAL</b>                   | <b>5 045</b> | <b>1 648</b> | <b>1 634</b> | <b>2 703</b> | <b>1 595</b> | <b>2 085</b> | <b>2 891</b> | <b>3 411</b> | <b>5 365</b> | <b>55</b> | <b>2 481</b> | <b>4 141</b> | <b>4 865</b> | <b>2 883</b> | <b>14 424</b> |  |

FUENTE: Municipalidad Provincial de Huamanga

ELABORACIÓN: BCRP. Sucursal Huancayo. Departamento de Estudios Económicos

**ANEXO 14**

**INGRESOS DE LA SOCIEDAD DE BENEFICENCIA DE AYACUCHO 1/  
(En Miles de Nuevos Soles)**

|                           | 2007       |            |           |            |            |           |            |           |           | 2008       |            |           |            |           |            |
|---------------------------|------------|------------|-----------|------------|------------|-----------|------------|-----------|-----------|------------|------------|-----------|------------|-----------|------------|
|                           | Ene - May  | May        | Jun       | Jul        | Ago        | Sep       | Oct        | Nov       | Dic       | Ene        | Feb        | Mar       | Abr        | May       | Ene - May  |
| <b>ING. CORRIENTES</b>    | <b>436</b> | <b>102</b> | <b>69</b> | <b>112</b> | <b>94</b>  | <b>69</b> | <b>120</b> | <b>61</b> | <b>70</b> | <b>152</b> | <b>93</b>  | <b>84</b> | <b>102</b> | <b>18</b> | <b>449</b> |
| Tasas                     | 368        | 89         | 58        | 90         | 60         | 56        | 101        | 44        | 50        | 93         | 59         | 72        | 84         | 0         | 307        |
| Venta de Bienes           | 0          | 0          | 0         | 0          | 0          | 0         | 0          | 0         | 0         | 0          | 0          | 0         | 0          | 0         | 0          |
| Prestación de Servicios   | 21         | 4          | 3         | 3          | 4          | 5         | 5          | 4         | 3         | 0          | 0          | 0         | 0          | 1         | 2          |
| Rentas de la Propiedad    | 44         | 10         | 8         | 19         | 30         | 8         | 14         | 12        | 17        | 58         | 33         | 10        | 16         | 17        | 135        |
| Otros Ingresos Corrientes | 3          | 0          | 0         | 0          | 0          | 0         | 0          | 1         | 0         | 1          | 0          | 2         | 2          | 0         | 4          |
| <b>ING. DE CAPITAL</b>    | <b>58</b>  | <b>8</b>   | <b>8</b>  | <b>10</b>  | <b>11</b>  | <b>9</b>  | <b>8</b>   | <b>8</b>  | <b>15</b> | <b>0</b>   | <b>11</b>  | <b>8</b>  | <b>8</b>   | <b>8</b>  | <b>34</b>  |
| Venta de Activos          | 0          | 0          | 0         | 0          | 0          | 0         | 0          | 0         | 0         | 0          | 0          | 0         | 0          | 0         | 0          |
| Transferencias            | 58         | 8          | 8         | 10         | 11         | 9         | 8          | 8         | 15        | 0          | 11         | 8         | 8          | 8         | 34         |
| <b>SALDOS DE BALANCE</b>  | <b>123</b> | <b>123</b> | <b>0</b>  | <b>0</b>   | <b>0</b>   | <b>0</b>  | <b>8</b>   | <b>0</b>  | <b>0</b>  | <b>0</b>   | <b>0</b>   | <b>0</b>  | <b>0</b>   | <b>0</b>  | <b>0</b>   |
| <b>TOTAL</b>              | <b>617</b> | <b>233</b> | <b>77</b> | <b>123</b> | <b>105</b> | <b>78</b> | <b>136</b> | <b>69</b> | <b>86</b> | <b>152</b> | <b>104</b> | <b>92</b> | <b>109</b> | <b>26</b> | <b>482</b> |

1/ En Términos Reales

FUENTE: Gobierno Regional - Ayacucho

ELABORACION: BCRP. Sucursal Huancayo. Dpto de Estudios Económicos

**ANEXO 15**

**GASTOS DE LA SOCIEDAD DE BENEFICENCIA DE AYACUCHO 1/  
(En Miles de Nuevos Soles)**

|                            | 2007       |            |            |           |            |           |            |            |            | 2008      |           |           |            |           |            |
|----------------------------|------------|------------|------------|-----------|------------|-----------|------------|------------|------------|-----------|-----------|-----------|------------|-----------|------------|
|                            | Ene - May  | May        | Jun        | Jul       | Ago        | Sep       | Oct        | Nov        | Dic        | Ene       | Feb       | Mar       | Abr        | May       | Ene - May  |
| <b>GASTOS CORRIENTES</b>   | <b>366</b> | <b>79</b>  | <b>95</b>  | <b>81</b> | <b>84</b>  | <b>79</b> | <b>110</b> | <b>94</b>  | <b>151</b> | <b>35</b> | <b>80</b> | <b>72</b> | <b>101</b> | <b>71</b> | <b>359</b> |
| Personal y Oblig. Sociales | 198        | 42         | 42         | 48        | 42         | 42        | 42         | 42         | 63         | 29        | 50        | 42        | 42         | 42        | 206        |
| Obligaciones Previsionales | 6          | 1          | 1          | 2         | 1          | 1         | 1          | 1          | 1          | 1         | 1         | 1         | 1          | 1         | 4          |
| Bienes y Servicios         | 120        | 22         | 30         | 27        | 28         | 24        | 54         | 28         | 43         | 5         | 29        | 27        | 47         | 19        | 127        |
| Otros Gastos Corrientes    | 42         | 13         | 22         | 4         | 13         | 11        | 13         | 23         | 44         | 0         | 0         | 2         | 10         | 9         | 22         |
| <b>GASTOS DE CAPITAL</b>   | <b>55</b>  | <b>23</b>  | <b>33</b>  | <b>16</b> | <b>44</b>  | <b>5</b>  | <b>2</b>   | <b>7</b>   | <b>38</b>  | <b>4</b>  | <b>9</b>  | <b>0</b>  | <b>6</b>   | <b>2</b>  | <b>21</b>  |
| Inversiones                | 55         | 23         | 33         | 16        | 44         | 5         | 2          | 7          | 38         | 4         | 9         | 0         | 6          | 1         | 20         |
| Otros Gastos de Capital    | 0          | 0          | 0          | 0         | 0          | 0         | 0          | 0          | 0          | 0         | 0         | 0         | 0          | 1         | 1          |
| <b>TOTAL</b>               | <b>421</b> | <b>101</b> | <b>128</b> | <b>97</b> | <b>128</b> | <b>83</b> | <b>112</b> | <b>101</b> | <b>189</b> | <b>39</b> | <b>89</b> | <b>72</b> | <b>107</b> | <b>73</b> | <b>380</b> |

1/ En Términos Reales

FUENTE: Gobierno Regional - Ayacucho

ELABORACION: BCRP. Sucursal Huancayo. Dpto de Estudios Económicos

ANEXO 16

**AYACUCHO: DEPÓSITOS Y OBLIGACIONES DEL SISTEMA FINANCIERO**  
(Saldos en miles de nuevos soles)

| ENTIDADES FINANCIERAS                     | 2007           |                |                |                |                |                |                |                | 2008           |                |                |                |                |
|---|----------------|----------------|----------------|----------------|----------------|----------------|----------------|----------------|----------------|----------------|----------------|----------------|----------------|
|   | May            | Jun            | Jul            | Ago            | Sep            | Oct            | Nov            | Dic            | Ene            | Feb            | Mar            | Abr            | May            |
| <b>I. EMPRESAS BANCARIAS</b>              | <b>87 128</b>  | <b>84 071</b>  | <b>88 030</b>  | <b>88 479</b>  | <b>85 626</b>  | <b>84 793</b>  | <b>84 098</b>  | <b>82 420</b>  | <b>82 661</b>  | <b>86 819</b>  | <b>90 452</b>  | <b>90 713</b>  | <b>93 303</b>  |
| Depósitos a la vista                      | 15 200         | 14 041         | 16 390         | 14 907         | 16 266         | 18 309         | 17 294         | 19 586         | 18 720         | 20 158         | 25 110         | 23 166         | 23 146         |
| En m/n                                    | 9 891          | 9 989          | 11 523         | 11 261         | 12 303         | 14 414         | 13 088         | 15 844         | 14 773         | 15 066         | 20 455         | 19 511         | 18 801         |
| En m/e                                    | 5 310          | 4 051          | 4 867          | 3 646          | 3 963          | 3 895          | 4 206          | 3 743          | 3 947          | 5 091          | 4 655          | 3 655          | 4 345          |
| Depósitos a la ahorro                     | 51 635         | 50 136         | 51 876         | 53 399         | 49 099         | 46 645         | 47 435         | 43 880         | 44 735         | 47 852         | 47 894         | 49 479         | 50 871         |
| En m/n                                    | 30 303         | 27 836         | 29 007         | 29 196         | 28 223         | 26 084         | 28 004         | 26 055         | 28 125         | 31 469         | 34 245         | 36 043         | 35 764         |
| En m/e                                    | 21 332         | 22 300         | 22 868         | 24 203         | 20 876         | 20 561         | 19 431         | 17 825         | 16 610         | 16 382         | 13 649         | 13 436         | 15 107         |
| Depósitos a la plazo                      | 20 293         | 19 894         | 19 764         | 20 173         | 20 261         | 19 838         | 19 369         | 18 954         | 19 206         | 18 809         | 17 448         | 18 068         | 19 285         |
| En m/n                                    | 4 105          | 4 194          | 4 441          | 4 820          | 4 980          | 5 064          | 5 350          | 5 439          | 5 704          | 5 632          | 5 545          | 6 413          | 7 077          |
| En m/e                                    | 16 188         | 15 700         | 15 323         | 15 353         | 15 280         | 14 774         | 14 019         | 13 515         | 13 502         | 13 177         | 11 903         | 11 656         | 12 208         |
| <b>II. INSTITUCIONES DE MICROFINANZAS</b> | <b>44 594</b>  | <b>46 105</b>  | <b>46 956</b>  | <b>47 770</b>  | <b>48 354</b>  | <b>47 312</b>  | <b>49 182</b>  | <b>48 504</b>  | <b>49 002</b>  | <b>50 923</b>  | <b>51 647</b>  | <b>51 965</b>  | <b>53 299</b>  |
| Depósitos a la ahorro                     | 17 776         | 18 263         | 19 063         | 19 481         | 19 118         | 18 162         | 19 064         | 17 424         | 17 212         | 18 074         | 18 142         | 17 918         | 17 916         |
| En m/n                                    | 12 952         | 13 387         | 14 355         | 14 613         | 13 937         | 13 704         | 14 683         | 13 474         | 13 696         | 14 867         | 15 129         | 15 064         | 14 652         |
| En m/e                                    | 4 824          | 4 877          | 4 708          | 4 867          | 5 181          | 4 459          | 4 381          | 3 950          | 3 516          | 3 207          | 3 013          | 2 854          | 3 264          |
| Depósitos a la plazo                      | 26 818         | 27 841         | 27 893         | 28 289         | 29 236         | 29 150         | 30 118         | 31 080         | 31 789         | 32 849         | 33 505         | 34 047         | 35 383         |
| En m/n                                    | 21 435         | 22 417         | 22 463         | 22 861         | 23 820         | 23 971         | 24 856         | 25 803         | 27 151         | 28 314         | 29 426         | 30 045         | 31 362         |
| En m/e                                    | 5 383          | 5 425          | 5 430          | 5 428          | 5 416          | 5 178          | 5 262          | 5 277          | 4 638          | 4 535          | 4 079          | 4 002          | 4 021          |
| <b>III. EMPRESAS FINANCIERAS</b>          | <b>0</b>       | <b>0</b>       | <b>0</b>       | <b>0</b>       | <b>0</b>       | <b>0</b>       | <b>0</b>       | <b>0</b>       | <b>0</b>       | <b>0</b>       | <b>0</b>       | <b>0</b>       | <b>0</b>       |
| <b>IV. TOTAL SISTEMA FINANCIERO</b>       | <b>131 722</b> | <b>130 176</b> | <b>134 986</b> | <b>136 249</b> | <b>133 980</b> | <b>132 105</b> | <b>133 279</b> | <b>130 924</b> | <b>131 663</b> | <b>137 742</b> | <b>142 099</b> | <b>142 678</b> | <b>146 601</b> |
| Depósitos a la vista                      | 15 200         | 14 041         | 16 390         | 14 907         | 16 266         | 18 309         | 17 294         | 19 586         | 18 720         | 20 158         | 25 110         | 23 166         | 23 146         |
| En m/n                                    | 9 891          | 9 989          | 11 523         | 11 261         | 12 303         | 14 414         | 13 088         | 15 844         | 14 773         | 15 066         | 20 455         | 19 511         | 18 801         |
| En m/e                                    | 5 310          | 4 051          | 4 867          | 3 646          | 3 963          | 3 895          | 4 206          | 3 743          | 3 947          | 5 091          | 4 655          | 3 655          | 4 345          |
| Depósitos a la ahorro                     | 69 411         | 68 399         | 70 939         | 72 880         | 68 217         | 64 807         | 66 499         | 61 304         | 61 947         | 65 925         | 66 036         | 67 398         | 68 788         |
| En m/n                                    | 43 255         | 41 223         | 43 363         | 43 809         | 42 161         | 39 788         | 42 687         | 39 529         | 41 821         | 46 336         | 49 374         | 51 108         | 50 416         |
| En m/e                                    | 26 156         | 27 177         | 27 576         | 29 070         | 26 057         | 25 020         | 23 811         | 21 775         | 20 126         | 19 589         | 16 662         | 16 290         | 18 371         |
| Depósitos a la plazo                      | 47 111         | 47 736         | 47 657         | 48 462         | 49 497         | 48 988         | 49 487         | 50 034         | 50 995         | 51 658         | 50 953         | 52 115         | 54 668         |
| En m/n                                    | 25 540         | 26 611         | 26 903         | 27 681         | 28 800         | 29 035         | 30 206         | 31 242         | 32 855         | 33 946         | 34 971         | 36 457         | 38 438         |
| En m/e                                    | 21 571         | 21 124         | 20 754         | 20 781         | 20 697         | 19 953         | 19 281         | 18 792         | 18 140         | 17 712         | 15 982         | 15 657         | 16 229         |

FUENTE: SUPERINTENDENCIA DE BANCA Y SEGUROS - SBS

ELABORACIÓN: BCRP. Sucursal Huancayo. Departamento de Estudios Económicos.

ANEXO 17

**AYACUCHO: DEPÓSITOS EN LAS ENTIDADES FINANCIERAS UBICADAS POR PROVINCIAS - MAYO 2008**  
(Saldos en miles de nuevos soles)

| ENTIDADES FINANCIERAS                     | DEPÓSITOS     |               |                |              |            |              |              |            |              |              |            |              | TOTAL DEPÓSITOS |               |                |
|---|---------------|---------------|----------------|--------------|------------|--------------|--------------|------------|--------------|--------------|------------|--------------|-----------------|---------------|----------------|
|   | HUAMANGA      |               |                | HUANTA       |            |              | LA MAR       |            |              | LUCANAS      |            |              | AYACUCHO        |               |                |
|   | M/N           | M/E           | TOTAL          | M/N          | M/E        | TOTAL        | M/N          | M/E        | TOTAL        | M/N          | M/E        | TOTAL        | M/N             | M/E           | TOTAL          |
| <b>I. EMPRESAS BANCARIAS</b>              | <b>60 586</b> | <b>31 468</b> | <b>92 054</b>  | <b>1 056</b> | <b>192</b> | <b>1 248</b> | <b>0</b>     | <b>0</b>   | <b>0</b>     | <b>0</b>     | <b>0</b>   | <b>0</b>     | <b>61 642</b>   | <b>31 660</b> | <b>93 303</b>  |
| Crédito                                   | 30 636        | 14 253        | 44 889         | 1 056        | 192        | 1 248        | 0            | 0          | 0            | 0            | 0          | 0            | 31 692          | 14 445        | 46 137         |
| Continental                               | 5 640         | 1 699         | 7 339          | 0            | 0          | 0            | 0            | 0          | 0            | 0            | 0          | 0            | 5 640           | 1 699         | 7 339          |
| Interbank                                 | 21 819        | 14 926        | 36 745         | 0            | 0          | 0            | 0            | 0          | 0            | 0            | 0          | 0            | 21 819          | 14 926        | 36 745         |
| Del Trabajo                               | 2 492         | 589           | 3 081          | 0            | 0          | 0            | 0            | 0          | 0            | 0            | 0          | 0            | 2 492           | 589           | 3 081          |
| <b>II. INSTITUCIONES DE MICROFINANZAS</b> | <b>33 476</b> | <b>5 980</b>  | <b>39 456</b>  | <b>2 138</b> | <b>411</b> | <b>2 549</b> | <b>2 021</b> | <b>109</b> | <b>2 129</b> | <b>8 379</b> | <b>785</b> | <b>9 165</b> | <b>46 014</b>   | <b>7 285</b>  | <b>53 299</b>  |
| Caja Municipal de Arequipa                | 625           | 133           | 758            | 0            | 0          | 0            | 0            | 0          | 0            | 0            | 0          | 0            | 625             | 133           | 758            |
| Caja Municipal de Ica                     | 17 913        | 3 241         | 21 153         | 0            | 0          | 0            | 0            | 0          | 0            | 6 697        | 668        | 7 365        | 24 610          | 3 908         | 28 518         |
| Caja Municipal de Huancayo                | 130           | 189           | 319            | 0            | 0          | 0            | 0            | 0          | 0            | 0            | 0          | 0            | 130             | 189           | 319            |
| Caja Rural de Ayacucho                    | 14 808        | 2 418         | 17 226         | 2 138        | 411        | 2 549        | 2 021        | 109        | 2 129        | 1 682        | 117        | 1 800        | 20 649          | 3 055         | 23 704         |
| Caja Rural Señor de Luren                 | 0             | 0             | 0              | 0            | 0          | 0            | 0            | 0          | 0            | 0            | 0          | 0            | 0               | 0             | 0              |
| Edpyme Proempresa                         | 0             | 0             | 0              | 0            | 0          | 0            | 0            | 0          | 0            | 0            | 0          | 0            | 0               | 0             | 0              |
| Edpyme Efectiva                           | 0             | 0             | 0              | 0            | 0          | 0            | 0            | 0          | 0            | 0            | 0          | 0            | 0               | 0             | 0              |
| <b>III. EMPRESAS FINANCIERAS</b>          | <b>0</b>      | <b>0</b>      | <b>0</b>       | <b>0</b>     | <b>0</b>   | <b>0</b>     | <b>0</b>     | <b>0</b>   | <b>0</b>     | <b>0</b>     | <b>0</b>   | <b>0</b>     | <b>0</b>        | <b>0</b>      | <b>0</b>       |
| Financiera Edyficar                       | 0             | 0             | 0              | 0            | 0          | 0            | 0            | 0          | 0            | 0            | 0          | 0            | 0               | 0             | 0              |
| <b>TOTAL</b>                              | <b>94 062</b> | <b>37 448</b> | <b>131 510</b> | <b>3 194</b> | <b>604</b> | <b>3 798</b> | <b>2 021</b> | <b>109</b> | <b>2 129</b> | <b>8 379</b> | <b>785</b> | <b>9 165</b> | <b>107 656</b>  | <b>38 945</b> | <b>146 601</b> |

\* Financiera Edyficar a partir de abril de 2008

FUENTE: SUPERINTENDENCIA DE BANCA Y SEGUROS - SBS

ELABORACIÓN: BCRP. Sucursal Huancayo. Departamento de Estudios Económicos.

**ANEXO 18**

**AYACUCHO: CRÉDITO DEL SISTEMA FINANCIERO AL SECTOR PRIVADO  
(Saldos en miles de nuevos soles)**

| ENTIDADES FINANCIERAS                     | 2007           |                |                |                |                |                |                |                | 2008           |                |                |                |                |
|---|----------------|----------------|----------------|----------------|----------------|----------------|----------------|----------------|----------------|----------------|----------------|----------------|----------------|
|   | May            | Jun            | Jul            | Ago            | Sep            | Oct            | Nov            | Dic            | Ene            | Feb            | Mar            | Abr            | May            |
| <b>I. EMPRESAS BANCARIAS</b>              | <b>64 577</b>  | <b>66 710</b>  | <b>69 833</b>  | <b>75 756</b>  | <b>78 572</b>  | <b>82 883</b>  | <b>86 113</b>  | <b>91 210</b>  | <b>92 049</b>  | <b>102 083</b> | <b>103 563</b> | <b>116 743</b> | <b>120 516</b> |
| Crédito                                   | 32 221         | 34 002         | 36 158         | 39 941         | 41 769         | 43 705         | 44 959         | 48 875         | 49 098         | 56 556         | 56 262         | 64 410         | 65 905         |
| Interbank                                 | 22 647         | 22 970         | 23 664         | 24 407         | 24 844         | 25 291         | 25 715         | 26 087         | 26 514         | 27 517         | 28 133         | 30 580         | 31 872         |
| Continental                               | 0              | 38             | 280            | 1 854          | 2 495          | 4 234          | 5 583          | 5 979          | 6 212          | 7 465          | 8 421          | 10 211         | 10 694         |
| Del Trabajo                               | 9 709          | 9 699          | 9 730          | 9 555          | 9 464          | 9 653          | 9 856          | 10 269         | 10 225         | 10 545         | 10 747         | 11 541         | 12 044         |
| <b>II. INSTITUCIONES DE MICROFINANZAS</b> | <b>44 739</b>  | <b>46 500</b>  | <b>48 825</b>  | <b>50 529</b>  | <b>53 432</b>  | <b>55 047</b>  | <b>57 497</b>  | <b>61 406</b>  | <b>65 465</b>  | <b>67 498</b>  | <b>69 470</b>  | <b>73 577</b>  | <b>76 655</b>  |
| Caja Municipal de Arequipa                | 3 032          | 3 331          | 3 751          | 4 099          | 4 408          | 4 994          | 5 438          | 6 088          | 6 383          | 6 656          | 6 956          | 7 443          | 7 742          |
| Caja Municipal de Huancayo                | 0              | 0              | 0              | 0              | 0              | 0              | 3              | 929            | 1 860          | 3 302          | 4 274          | 5 584          | 6 779          |
| Caja Municipal de Ica                     | 23 535         | 24 469         | 25 373         | 26 351         | 27 822         | 28 931         | 29 947         | 31 046         | 31 523         | 31 681         | 32 514         | 34 114         | 35 046         |
| Caja Rural Libertadores de Ayacucho       | 13 716         | 14 073         | 14 808         | 15 015         | 15 165         | 15 623         | 15 861         | 16 017         | 16 421         | 16 309         | 16 024         | 16 175         | 16 195         |
| Caja Rural Señor de Luren                 | 323            | 376            | 522            | 545            | 1 245          | 641            | 697            | 773            | 842            | 921            | 1 077          | 1 354          | 1 506          |
| Edpyme Proempresa                         | 3 476          | 3 588          | 3 650          | 3 805          | 4 022          | 4 072          | 4 736          | 5 635          | 7 542          | 7 752          | 7 736          | 8 009          | 8 396          |
| Edpyme Efectiva                           | 658            | 664            | 720            | 714            | 770            | 785            | 814            | 919            | 895            | 877            | 887            | 898            | 992            |
| <b>III. EMPRESAS FINANCIERAS</b>          | <b>6 331</b>   | <b>6 507</b>   | <b>6 837</b>   | <b>7 155</b>   | <b>7 557</b>   | <b>8 761</b>   | <b>10 105</b>  | <b>11 244</b>  | <b>11 688</b>  | <b>12 141</b>  | <b>12 059</b>  | <b>13 202</b>  | <b>13 937</b>  |
| Financiera Edyficar                       | 6 331          | 6 507          | 6 837          | 7 155          | 7 557          | 8 761          | 10 105         | 11 244         | 11 688         | 12 141         | 12 059         | 13 202         | 13 937         |
| <b>TOTAL</b>                              | <b>115 647</b> | <b>119 717</b> | <b>125 495</b> | <b>133 441</b> | <b>139 560</b> | <b>146 691</b> | <b>153 715</b> | <b>163 861</b> | <b>169 202</b> | <b>181 722</b> | <b>185 092</b> | <b>203 521</b> | <b>211 109</b> |
| <b>En M/N</b>                             | <b>91 334</b>  | <b>93 912</b>  | <b>98 541</b>  | <b>102 910</b> | <b>108 669</b> | <b>114 378</b> | <b>120 844</b> | <b>127 816</b> | <b>132 923</b> | <b>139 333</b> | <b>144 331</b> | <b>154 424</b> | <b>161 346</b> |
| <b>En M/E</b>                             | <b>24 314</b>  | <b>25 805</b>  | <b>26 954</b>  | <b>30 531</b>  | <b>30 891</b>  | <b>32 313</b>  | <b>32 871</b>  | <b>36 045</b>  | <b>36 279</b>  | <b>42 389</b>  | <b>40 761</b>  | <b>49 098</b>  | <b>49 762</b>  |

\* Financiera Edyficar a partir de abril de 2008

FUENTE: SUPERINTENDENCIA DE BANCA Y SEGUROS - SBS

ELABORACIÓN: BCRP. Sucursal Huancayo. Departamento de Estudios Económicos.



ANEXO 19

**AYACUCHO: CRÉDITO DE LAS ENTIDADES FINANCIERAS UBICADAS POR PROVINCIAS – MAYO 2008**  
(Saldos en miles de nuevos soles)

| ENTIDADES FINANCIERAS                     | COLOCACIONES   |               |                |              |           |              |              |            |              |               |          |           |              |              |               |
|---|----------------|---------------|----------------|--------------|-----------|--------------|--------------|------------|--------------|---------------|----------|-----------|--------------|--------------|---------------|
|   | HUAMANGA       |               |                | HUANTA       |           |              | LA MAR       |            |              | PARINACHOCHAS |          |           | LUCANAS      |              |               |
|   | MN             | ME            | TOTAL          | MN           | ME        | TOTAL        | MN           | ME         | TOTAL        | MN            | ME       | TOTAL     | MN           | ME           | TOTAL         |
| <b>I. EMPRESAS BANCARIAS</b>              | <b>82 936</b>  | <b>37 381</b> | <b>120 317</b> | <b>193</b>   | <b>6</b>  | <b>199</b>   | <b>0</b>     | <b>0</b>   | <b>0</b>     | <b>0</b>      | <b>0</b> | <b>0</b>  | <b>0</b>     | <b>0</b>     | <b>0</b>      |
| Crédito                                   | 37 074         | 28 632        | 65 706         | 193          | 6         | 199          | 0            | 0          | 0            | 0             | 0        | 0         | 0            | 0            | 0             |
| Interbank                                 | 7 030          | 3 664         | 10 694         | 0            | 0         | 0            | 0            | 0          | 0            | 0             | 0        | 0         | 0            | 0            | 0             |
| Continental                               | 27 606         | 4 266         | 31 872         | 0            | 0         | 0            | 0            | 0          | 0            | 0             | 0        | 0         | 0            | 0            | 0             |
| Del Trabajo                               | 11 226         | 818           | 12 044         | 0            | 0         | 0            | 0            | 0          | 0            | 0             | 0        | 0         | 0            | 0            | 0             |
| <b>II. INSTITUCIONES DE MICROFINANZAS</b> | <b>46 640</b>  | <b>9 365</b>  | <b>56 005</b>  | <b>2 922</b> | <b>56</b> | <b>2 978</b> | <b>6 318</b> | <b>554</b> | <b>6 871</b> | <b>25</b>     | <b>0</b> | <b>25</b> | <b>9 696</b> | <b>1 079</b> | <b>10 775</b> |
| Caja Municipal de Arequipa                | 6 672          | 1 070         | 7 742          | 0            | 0         | 0            | 0            | 0          | 0            | 0             | 0        | 0         | 0            | 0            | 0             |
| Caja Municipal de Huancayo                | 6 682          | 97            | 6 779          | 0            | 0         | 0            | 0            | 0          | 0            | 0             | 0        | 0         | 0            | 0            | 0             |
| Caja Municipal de Ica                     | 20 427         | 6 981         | 27 408         | 0            | 0         | 0            | 511          | 0          | 511          | 25            | 0        | 25        | 6 033        | 1 069        | 7 101         |
| Caja Rural Libertadores de Ayacucho       | 8 156          | 953           | 9 109          | 2 483        | 56        | 2 539        | 2 380        | 0          | 2 380        | 0             | 0        | 0         | 2 158        | 10           | 2 168         |
| Caja Rural Señor de Luren                 | 0              | 0             | 0              | 0            | 0         | 0            | 0            | 0          | 0            | 0             | 0        | 0         | 1 506        | 0            | 1 506         |
| Edpyme Proempresa                         | 3 712          | 264           | 3 976          | 440          | 0         | 440          | 3 427        | 554        | 3 981        | 0             | 0        | 0         | 0            | 0            | 0             |
| Edpyme Efectiva                           | 992            | 0             | 992            | 0            | 0         | 0            | 0            | 0          | 0            | 0             | 0        | 0         | 0            | 0            | 0             |
| <b>III. EMPRESAS FINANCIERAS</b>          | <b>12 616</b>  | <b>1 322</b>  | <b>13 937</b>  | <b>0</b>     | <b>0</b>  | <b>0</b>     | <b>0</b>     | <b>0</b>   | <b>0</b>     | <b>0</b>      | <b>0</b> | <b>0</b>  | <b>0</b>     | <b>0</b>     | <b>0</b>      |
| Financiera Edyficar                       | 12 616         | 1 322         | 13 937         | 0            | 0         | 0            | 0            | 0          | 0            | 0             | 0        | 0         | 0            | 0            | 0             |
| <b>TOTAL</b>                              | <b>142 192</b> | <b>48 068</b> | <b>190 260</b> | <b>3 115</b> | <b>62</b> | <b>3 177</b> | <b>6 318</b> | <b>554</b> | <b>6 871</b> | <b>25</b>     | <b>0</b> | <b>25</b> | <b>9 696</b> | <b>1 079</b> | <b>10 775</b> |

\* Financiera Edyficar a partir de abril de 2008

FUENTE: SUPERINTENDENCIA DE BANCA Y SEGUROS - SBS

ELABORACIÓN: BCRP. Sucursal Huancayo. Departamento de Estudios Económicos.

ANEXO 20

AYACUCHO: CARTERA PESADA DEL SISTEMA FINANCIERO  
(En porcentajes)

| ENTIDADES FINANCIERAS                     | 2007       |            |            |            |            |            |            |            | 2008       |            |            |            |            |
|---|------------|------------|------------|------------|------------|------------|------------|------------|------------|------------|------------|------------|------------|
|   | May        | Jun        | Jul        | Ago        | Sep        | Oct        | Nov        | Dic        | Ene        | Feb        | Mar        | Abr        | May        |
| <b>I. EMPRESAS BANCARIAS</b>              | <b>1,1</b> | <b>1,1</b> | <b>0,9</b> | <b>0,9</b> | <b>0,9</b> | <b>0,9</b> | <b>0,8</b> | <b>1,0</b> | <b>0,9</b> | <b>0,8</b> | <b>0,9</b> | <b>0,8</b> | <b>0,7</b> |
| Crédito                                   | 0,0        | 0,0        | 0,0        | 0,0        | 0,1        | 0,1        | 0,1        | 0,1        | 0,0        | 0,0        | 0,0        | 0,0        | 0,0        |
| Interbank                                 | 1,3        | 1,6        | 1,4        | 1,4        | 1,5        | 1,5        | 1,5        | 1,5        | 2,3        | 2,2        | 2,1        | 1,9        | 1,8        |
| Continental                               | -          | 0,0        | 0,0        | 0,0        | 0,0        | 0,0        | 0,0        | 0,0        | 0,0        | 0,0        | 0,0        | 0,0        | 0,0        |
| Trabajo                                   | 4,0        | 3,5        | 3,1        | 3,3        | 3,6        | 3,4        | 2,4        | 2,4        | 2,1        | 1,8        | 2,0        | 2,2        | 2,0        |
| <b>II. INSTITUCIONES DE MICROFINANZAS</b> | <b>5,7</b> | <b>5,6</b> | <b>5,7</b> | <b>5,1</b> | <b>4,6</b> | <b>5,0</b> | <b>4,6</b> | <b>4,2</b> | <b>4,1</b> | <b>4,0</b> | <b>4,3</b> | <b>4,1</b> | <b>3,8</b> |
| Caja Municipal de Arequipa                | 1,1        | 1,7        | 1,6        | 1,8        | 0,0        | 2,1        | 1,9        | 1,9        | 2,3        | 2,4        | 2,7        | 3,0        | 3,4        |
| Caja Municipal de Huancayo                | -          | -          | -          | -          | -          | -          | -          | -          | -          | -          | -          | -          | -          |
| Caja Municipal de Ica                     | 5,6        | 5,6        | 5,5        | 5,1        | 4,0        | 4,2        | 4,2        | 3,8        | 4,0        | 4,0        | 4,2        | 3,8        | 3,7        |
| Caja Rural Libertadores de Ayacucho       | 8,0        | 8,1        | 8,7        | 7,4        | 8,0        | 9,2        | 8,5        | 8,0        | 7,7        | 7,4        | 8,2        | 8,2        | 7,8        |
| Caja Rural Señor de Luren                 | 0,0        | 0,0        | 0,0        | 0,9        | 1,6        | 0,8        | 0,8        | 1,4        | 0,9        | 1,9        | 2,7        | 0,4        | 1,3        |
| Edpyme Proempresa                         | 2,4        | 2,8        | 3,7        | 3,0        | 2,8        | 2,9        | 2,8        | 2,3        | 1,8        | 1,7        | 1,7        | 2,0        | 2,1        |
| Edpyme Efectiva                           | 4,6        | 4,1        | 4,0        | 2,8        | 4,0        | 3,1        | 3,9        | 4,4        | 2,7        | 4,8        | 5,4        | 4,0        | 3,9        |
| <b>III. EMPRESAS FINANCIERAS</b>          | <b>5,2</b> | <b>4,2</b> | <b>4,0</b> | <b>4,0</b> | <b>4,1</b> | <b>3,4</b> | <b>2,4</b> | <b>2,4</b> | <b>2,6</b> | <b>3,2</b> | <b>3,9</b> | <b>3,7</b> | <b>3,1</b> |
| Financiera Edyficar                       | 5,2        | 4,2        | 4,0        | 4,0        | 4,1        | 3,4        | 2,4        | 2,4        | 2,6        | 3,2        | 3,9        | 3,7        | 3,1        |
| <b>TOTAL</b>                              | <b>3,1</b> | <b>3,1</b> | <b>3,0</b> | <b>2,7</b> | <b>2,5</b> | <b>2,7</b> | <b>2,5</b> | <b>2,4</b> | <b>2,4</b> | <b>2,2</b> | <b>2,4</b> | <b>2,2</b> | <b>2,1</b> |

\* Financiera Edyficar a partir de abril de 2008

FUENTE: SUPERINTENDENCIA DE BANCA Y SEGUROS - SBS

ELABORACIÓN: BCRP. Sucursal Huancayo. Departamento de Estudios Económicos.

ANEXO 21

**AYACUCHO: MOROSIDAD EN LAS ENTIDADES FINANCIERAS UBICADAS POR PROVINCIAS – MAYO 2008**  
(En porcentajes)

| ENTIDADES FINANCIERAS                     | MOROSIDAD  |            |            |            |            |            |              |     |            |            | TOTAL MORA |            |            |
|---|------------|------------|------------|------------|------------|------------|--------------|-----|------------|------------|------------|------------|------------|
|   | HUAMANGA   |            | HUANTA     |            | LA MAR     |            | PARINACOCHAS |     | LUCANAS    |            | AYACUCHO   |            |            |
|   | M/N        | M/E        | M/N        | M/E        | M/N        | M/E        | M/N          | M/E | M/N        | M/E        | M/N        | M/E        | TOTAL      |
| <b>I. EMPRESAS BANCARIAS</b>              | <b>0,8</b> | <b>0,7</b> | <b>0,0</b> | <b>0,0</b> | -          | -          | -            | -   | -          | -          | <b>0,8</b> | <b>0,7</b> | <b>0,7</b> |
| Crédito                                   | 0,0        | 0,1        | 0,0        | 0,0        | -          | -          | -            | -   | -          | -          | 0,0        | 0,1        | 0,0        |
| Continental                               | 0,8        | 0,0        | -          | -          | -          | -          | -            | -   | -          | -          | 0,8        | 0,0        | 0,5        |
| Interbank                                 | 1,3        | 5,2        | -          | -          | -          | -          | -            | -   | -          | -          | 1,3        | 5,2        | 1,8        |
| Del Trabajo                               | 2,0        | 1,2        | -          | -          | -          | -          | -            | -   | -          | -          | 2,0        | 1,2        | 2,0        |
| <b>II. INSTITUCIONES DE MICROFINANZAS</b> | <b>4,3</b> | <b>6,4</b> | <b>3,5</b> | <b>0,0</b> | <b>0,7</b> | <b>0,0</b> | <b>0,0</b>   | -   | <b>2,6</b> | <b>5,5</b> | <b>3,6</b> | <b>5,9</b> | <b>4,0</b> |
| Caja Municipal de Arequipa                | 3,9        | 0,1        | -          | -          | -          | -          | -            | -   | -          | -          | 3,9        | 0,1        | 3,4        |
| Caja Municipal de Huancayo                | 0,0        | 0,0        | -          | -          | -          | -          | -            | -   | -          | -          | 0,0        | 0,0        | 0,0        |
| Caja Municipal de Ica                     | 3,9        | 3,5        | -          | -          | 0,0        | -          | 0,0          | -   | 3,4        | 5,6        | 3,7        | 3,8        | 3,7        |
| Caja Rural Libertadores de Ayacucho       | 8,9        | 36,5       | 4,1        | 0,0        | 1,9        | -          | -            | -   | 1,7        | 0,0        | 6,0        | 34,2       | 7,8        |
| Caja Rural Señor de Luren                 | -          | -          | -          | -          | -          | -          | -            | -   | 0,6        | -          | 0,6        | -          | 0,6        |
| Edpyme Proempresa                         | 4,7        | 0,0        | 0,0        | -          | 0,0        | 0,0        | -            | -   | -          | -          | 2,3        | 0,0        | 2,1        |
| Edpyme Efectiva                           | 3,9        | -          | -          | -          | -          | -          | -            | -   | -          | -          | 3,9        | -          | 3,9        |
| <b>III. EMPRESAS FINANCIERAS</b>          | <b>3,2</b> | <b>2,3</b> | -          | -          | -          | -          | -            | -   | -          | -          | <b>3,2</b> | <b>2,3</b> | <b>3,1</b> |
| Financiera Edyficar                       | 3,2        | 2,3        | -          | -          | -          | -          | -            | -   | -          | -          | 3,2        | 2,3        | 3,1        |
| <b>Total</b>                              | <b>2,1</b> | <b>1,8</b> | <b>3,2</b> | <b>0,0</b> | <b>0,7</b> | <b>0,0</b> | <b>0,0</b>   | -   | <b>2,6</b> | <b>5,5</b> | <b>2,1</b> | <b>1,9</b> | <b>2,1</b> |

\* Financiera Edyficar a partir de abril de 2008

FUENTE: SUPERINTENDENCIA DE BANCA Y SEGUROS - SBS

ELABORACIÓN: BCRP. Sucursal Huancayo. Departamento de Estudios Económicos.