



BANCO CENTRAL DE RESERVA DEL PERÚ

SUCURSAL HUANCAYO

**SÍNTESIS ECONÓMICA DE AYACUCHO
MARZO 2008**

DEPARTAMENTO DE ESTUDIOS ECONÓMICOS

CONTENIDO

RESEÑA INTRODUCTORIA.....	3
I. ACTIVIDAD PRODUCTIVA.....	4
1.1. Producción Agropecuaria.....	4
1.2. Electricidad.....	8
1.3. Producción Minera.....	9
1.4. Turismo.....	10
II. SECTOR EXTERNO.....	11
2.1. Exportaciones.....	11
III. FINANZAS PÚBLICAS.....	12
3.1. Gobierno Central.....	12
3.2. Gobierno Regional.....	13
3.3. Gobierno Local.....	15
3.4. Sociedad de Beneficencia Pública.....	17
IV. MONEDA Y CRÉDITO.....	18
4.1. Depósitos del Sistema Financiero.....	18
4.2. Crédito del Sistema Financiero.....	19
4.3. Crédito a la Pequeña y Microempresa.....	21
V. INFORMACIÓN ESTADÍSTICA.....	22
Anexo 1: Producción Agropecuaria.....	23
Anexo 2: Producción Eléctrica.....	24
Anexo 3: Producción Minera.....	25
Anexo 4: Arribos por Provincias.....	26
Anexo 5: Exportaciones por grupo de productos.....	27
Anexo 6: Exportaciones por bloque económico y países.....	28
Anexo 7: Ingresos Corrientes del Gobierno Central.....	29
Anexo 8: Gastos del Gobierno Regional de Ayacucho: Según Naturaleza.....	30
Anexo 9: Gastos del Gobierno Regional de Ayacucho: Según Naturaleza y Unidad Ejecutora.....	30
Anexo 10: Gobierno Regional de Ayacucho: Programa de Inversiones.....	31
Anexo 11: Ingresos de la Municipalidad Provincial de Huamanga.....	32
Anexo 12: Gastos de la Municipalidad Provincial de Huamanga.....	32
Anexo 13: Ingresos de la Sociedad de Beneficencia Pública de Ayacucho.....	33
Anexo 14: Gastos de la Sociedad de Beneficencia Pública de Ayacucho.....	33
Anexo 15: Depósitos y Obligaciones del Sistema Financiero.....	34
Anexo 16: Depósitos en las Entidades Financieras Ubicadas por Provincias.....	35
Anexo 17: Crédito del Sistema Financiero al Sector Privado.....	36
Anexo 18: Crédito de las Entidades Financieras Ubicadas por Provincias.....	37
Anexo 19: Cartera Pesada del Sistema Financiero.....	38
Anexo 20: Morosidad en las Entidades Financieras Ubicadas por Provincias.....	39

DIRECCIÓN EN INTERNET

<http://www.bcrp.gob.pe>

RESEÑA INTRODUCTORIA

En la región Ayacucho, en marzo de 2008, la actividad económica se caracterizó por el comportamiento favorable de los sectores agropecuario, minero, turismo, exportaciones y de recaudación tributaria; mientras que se observó un desenvolvimiento negativo en electricidad.

La producción agropecuaria se expandió 16,6 por ciento respecto a marzo de 2007, por el crecimiento que registraron los subsectores agrícola (30,1 por ciento) y pecuario (1,4 por ciento). Entre enero y marzo, el sector se expandió en 14,9 por ciento.

La minería aumentó 56,1 por ciento, resultado en el que influyó el incremento en la extracción de cobre, oro y plata.

La actividad turística creció 9,5 por ciento con relación a marzo de 2007, debido a las visitas nacionales (9,7 por ciento) y extranjeras (2,7 por ciento).

Las exportaciones de la región fueron superiores en 1 631,6 por ciento a su similar de marzo de 2007, por las ventas de productos tradicionales como cacao y zinc hacia Bélgica - Luxemburgo y Korea, respectivamente, y no tradicionales, como tara y semillas de tara hacia Estados Unidos, Europa y China.

Los ingresos recaudados por el Gobierno Central se incrementaron en 18,3 por ciento, explicado por la captación por concepto de IGV (20,2 por ciento) e Impuesto a la Renta (21,4 por ciento). En el primer caso, por las ventas por época escolar, y en el último, por el aumento del

número de pagos por regularización anual del impuesto.

La ejecución de gastos del Gobierno Regional de Ayacucho, cayó en 1,5 por ciento respecto al de marzo del año pasado, por los menores egresos de capital (24,0 por ciento), contrarrestado parcialmente por los mayores gastos corrientes (2,5 por ciento).

El sistema financiero continúa con su dinamismo, observándose un incremento de los depósitos y préstamos en 14,3 y 65,9 por ciento, respectivamente, con relación a marzo de 2007. En cuanto a la participación en el mercado financiero, el Banco de Crédito registró la más alta participación en depósitos (33,3 por ciento) y colocaciones (30,4 por ciento).

El aumento en los depósitos, se sustentó tanto por los pagos efectuados a empresas con razón social en Lima e Ica por las compras efectuadas por empresas de Ayacucho, como por el aumento en los depósitos a plazo por la mayor actividad agrícola, comercial y de servicios.

Los créditos, se orientaron principalmente a financiar la actividad comercial, favorecido por el inicio de las actividades escolares, el creciente consumo e inversión interna, así como por la mejora de los ingresos, producto del dinamismo generado por la inversión pública y el mayor movimiento comercial entre Huamanga y las provincias del interior y con las regiones e Ica y Lima.

En cuanto a la mora, denotó una mejora sustantiva al alcanzar un ratio de 2,4 por ciento, inferior en 1,3 puntos porcentuales a lo registrado en marzo del año pasado.

I. ACTIVIDAD PRODUCTIVA

1.1 Producción Agropecuaria

La producción agropecuaria aumentó 16,6 por ciento respecto a marzo del año pasado, debido al comportamiento positivo que registraron los subsectores agrícola (30,1 por ciento) y pecuario (1,4 por ciento).

De igual modo, en lo que va del año, el sector creció en 14,9 por ciento, sustentado en el desenvolvimiento favorable de los subsectores agrícola (27,4 por ciento) y pecuario (1,7 por ciento).

GRÁFICO Nº 1
VALOR BRUTO DE PRODUCCIÓN AGROPECUARIA
(Variación real 1/)

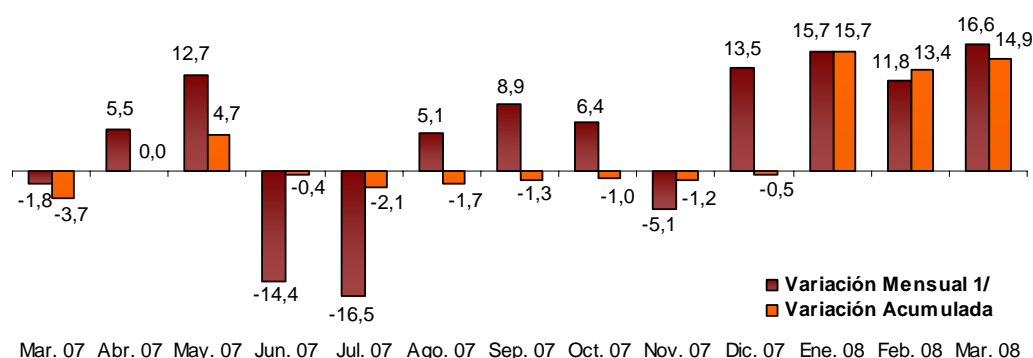

1/ Respecto a similar mes del año anterior.

ELABORACIÓN: BCRP, Sucursal Huancayo. Departamento de Estudios Económicos

CUADRO Nº 1
VALOR BRUTO DE PRODUCCIÓN AGROPECUARIO
(Variación real 1/)

SUB SECTOR	MARZO		ENERO – MARZO	
	2007	2008	2007	2008
Agrícola	-1,4	30,1	-3,2	27,4
Pecuario	-2,2	1,4	-4,2	1,7
Sector Agropecuario	-1,8	16,6	-3,7	14,9

1/ Respecto al mismo mes o periodo del año anterior

FUENTE: Ministerio de Agricultura – Ayacucho

ELABORACIÓN: BCRP, Sucursal Huancayo. Departamento de Estudios Económicos

Subsector Agrícola

Producción

La producción agrícola se expandió 30,1 por ciento respecto a marzo de 2007, en contraste a lo registrado en similar mes del año anterior, en que se contrajo 1,4 por ciento.

Este resultado se explica básicamente por las mayores áreas cosechadas y rendimientos obtenidos, así como por condiciones climáticas favorables, a

diferencia del año pasado en que una helada presentada en febrero causó la pérdida de grandes extensiones de sembrío. Los cultivos que observaron una mayor producción fueron: papa (78,6 por ciento), avena forrajera (81,3 por ciento) y café (40,0 por ciento).

En lo que va del año, similar fue el comportamiento de la producción agrícola

al crecer 27,4 por ciento, destacando la papa (115,7 por ciento), café (38,0 por ciento) y avena forrajera (56,0 por ciento). Cabe precisar que, en este resultado incidió el apoyo del Ministerio de

Agricultura mediante la dotación de fertilizantes y asistencia técnica a los productores afectados por la helada del año pasado.

**CUADRO N° 2
PRODUCCIÓN DE PRINCIPALES PRODUCTOS AGRÍCOLAS 1/
(EN TM)**

CULTIVOS	MARZO			ENERO – MARZO		
	2007	2008	Var. %	2007	2008	Var. %
Arroz cáscara	303	328	8,3	662	579	- 12,5
Arveja grano seco	16	11	- 31,3	16	13	- 18,8
Arveja grano verde	597	620	3,9	1 470	1 556	5,9
Avena forrajera	3 141	5 694	81,3	3 724	5 811	56,0
Cacao	167	176	5,4	245	250	2,0
Café	180	252	40,0	205	283	38,0
Cebada grano	5	11	120,0	5	14	180,0
Haba grano seco	89	13	- 85,4	89	13	- 85,4
Maíz amiláceo	152	94	- 38,2	161	94	- 41,6
Maíz choclo	2 271	1 818	- 19,9	4 168	3 584	- 14,0
Oca	18	30	66,7	18	30	66,7
Olluco	92	33	- 64,1	92	61	- 33,7
Papa	11 162	19 933	78,6	17 075	36 823	115,7
Trigo	2	0	- 100,0	2	12	500,0
Tuna	4 059	3 596	- 11,4	11 611	10 506	- 9,5
Yuca	567	824	45,3	2 015	2 516	24,9

1/ Cifras Preliminares

FUENTE: Ministerio de Agricultura – Ayacucho

ELABORACIÓN: BCRP, Sucursal Huancayo. Departamento de Estudios Económicos

**GRÁFICO N° 2
VALOR BRUTO DE PRODUCCIÓN AGRÍCOLA
(Variación real 1/)**

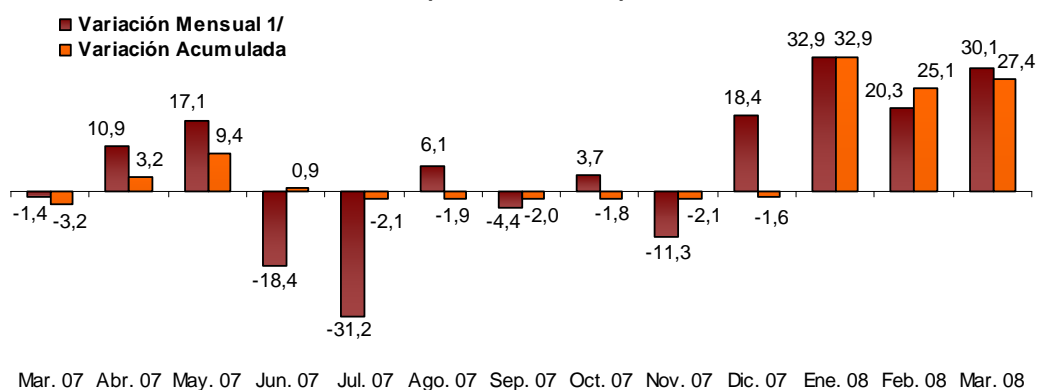

1/ Respecto a similar mes del año anterior.

ELABORACIÓN: BCRP, Sucursal Huancayo. Departamento de Estudios Económicos

**GRÁFICO N° 3
PARTICIPACIÓN EN EL VBP AGRÍCOLA
(Enero - Marzo 2008/)**

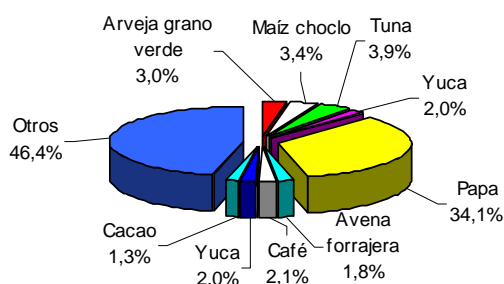

ELABORACIÓN: BCRP, Sucursal Huancayo. Departamento de Estudios Económicos

**CUADRO N° 3
PRECIOS EN CHACRA DE PRINCIPALES CULTIVOS
(En nuevos soles por Kg.)**

CULTIVOS	MARZO		Var. %
	2007	2008	
Arveja grano verde	0,68	0,81	19,1
Cacao	4,64	6,18	33,3
Café	4,54	4,90	7,8
Frijol grano seco	1,48	1,91	29,3
Haba grano verde	1,05	1,04	- 1,0
Maíz choclo	0,70	0,76	8,6
Papa	0,43	0,44	2,3
Trigo	0,55	-	-

FUENTE: Ministerio de Agricultura – Ayacucho

ELABORACIÓN: BCRP, Sucursal Huancayo. Departamento de Estudios Económicos

**GRÁFICO N° 4
PAPA – PRECIOS EN CHACRA
En S/. por kilogramo**

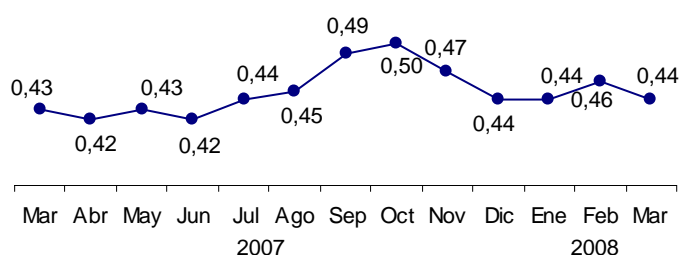

**GRÁFICO N° 5
ARVEJA GRANO VERDE – PRECIOS EN CHACRA
En S/. por kilogramo**

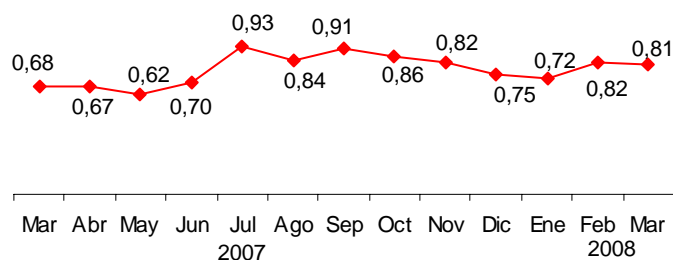

ELABORACIÓN: BCRP, Sucursal Huancayo. Departamento de Estudios Económicos

Siembras

En marzo, se instalaron 150 hectáreas, nivel inferior en 59,8 por ciento respecto a similar mes del año pasado, debido a la culminación de la época de siembras. Cabe precisar que, las siembras ejecutadas en similar mes del año pasado (373 hectáreas) se sustentaron en las

instalaciones de cebada y trigo en algunas provincias de la región, con la finalidad de reemplazar algunos cultivos que se perdieron por la helada del año pasado.

En lo que va de la campaña agrícola, las siembras ejecutadas alcanzaron 85 044

hectáreas, menor en 0,4 por ciento a lo ejecutado en similar periodo de la campaña anterior. Sin embargo, ajustando las siembras de la campaña pasada que considera la pérdida de 11 990 hectáreas ocasionadas por la helada de febrero de 2007, las siembras en lo que va de la campaña agrícola superan en 15,8 por ciento a lo ejecutado en la campaña anterior. En esa línea, el caso de la papa es notable (se perdieron 6 911 hectáreas en la campaña anterior), considerando que en promedio las áreas sembradas y cosechadas de este cultivo ascienden en promedio a 16 000 hectáreas por campaña agrícola.

En cuanto a la evolución de las siembras cabe precisar que, pese a la sequía

presentada entre los meses de septiembre y noviembre últimos, las siembras se recuperaron en diciembre del año pasado y febrero del presente año, no obstante registrarse una alza en el jornal de la mano de obra, como efecto de la escasez generada por la mayor demanda, así como mayores precios de los fertilizantes. En este último caso, la úrea, se cotizó en S/. 95 el saco de 50 Kg, superior en 37,7 por ciento al precio de marzo de 2007. Este último factor incidirá en un retroceso de las siembras para la próxima campaña agrícola 2008 – 2009, principalmente en el cultivo de la papa, toda vez que los precios pagados por el mercado no compensan los costos de producción.

**CUADRO N° 4
SUPERFICIE SEMBRADA 1/
(Has)**

CULTIVOS	MARZO		CAMPAÑA AGRÍCOLA 2/	
	2007	2008	2006/2007	2007/2008
CULTIVOS TRANSITORIOS	365	111	85 093	84 629
Arveja grano seco	0	0	3 865	3 969
Arveja grano verde	9	11	983	1 089
Cebada grano	191	0	13 476	13 127
Haba grano seco	0	0	5 388	5 530
Maíz amiláceo	0	0	16 906	17 344
Maíz choclo	0	2	1 106	1 265
Oca	0	0	1 426	1 357
Olluco	0	0	2 435	2 349
Papa	0	0	16 682	16 220
Trigo	124	0	9 245	9 166
Yuca	0	8	1 008	735
Otros	41	90	12 573	12 478
CULTIVOS PERMANENTES	8	39	309	415
Cacao	0	0	0	25
Café	0	0	0	8
Tuna	0	0	28	33
Otros	8	39	281	349
TOTAL	373	150	85 402	85 044

1/ Cifras preliminares

2/ De agosto a marzo

FUENTE: Ministerio de Agricultura – Ayacucho

ELABORACIÓN: BCRP, Sucursal Huancayo. Departamento de Estudios Económicos

Subsector Pecuario

El subsector creció 1,4 por ciento, debido a la mayor producción de leche de vacuno

(5,5 por ciento), carne de vacuno (3,3 por ciento) y carne de ovino (7,1 por ciento).

Igualmente, la producción acumulada aumentó 1,7 por ciento con relación a similar lapso del año pasado; resultado en

que incidió el incremento de la producción de leche de vacuno (3,6 por ciento) y carne de ovino (4,4 por ciento).

**CUADRO N° 5
PRODUCCIÓN PECUARIA
(T.M.)**

ESPECIES	MARZO			ENERO - MARZO		
	2007	2008	Var. %	2007	2008	Var. %
Carne de vacuno	769,6	795,1	3,3	1 926,3	1 976,0	2,6
Carne de porcino	225,1	189,5	-15,8	562,6	526,1	-6,5
Carne de ovino	181,3	194,2	7,1	426,0	444,7	4,4
Carne de ave	42,0	34,0	-19,1	116,8	101,1	-13,4
Lana de ovino	157,7	154,6	-2,0	198,3	176,0	-11,2
Leche de vacuno	3 650,3	3 852,1	5,5	6 741,2	6 980,9	3,6

FUENTE: Ministerio de Agricultura – Ayacucho

ELABORACIÓN: BCRP, Sucursal Huancayo. Dep. de Est. Económicos

**GRÁFICO N° 6
PARTICIPACIÓN EN EL VBP PECUARIO
Enero – Marzo 2008**

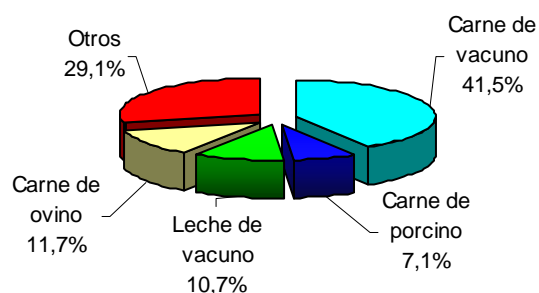

**GRÁFICO N° 7
VALOR BRUTO DE PRODUCCIÓN PECUARIA
(Variación real 1/)**

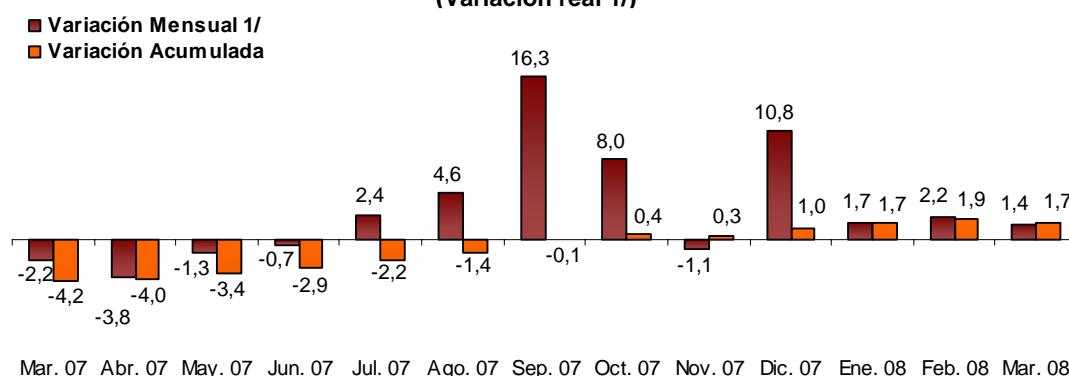

1/ Respecto a similar mes del año anterior.

ELABORACIÓN: BCRP, Sucursal Huancayo. Departamento de Estudios Económicos

1.2 Electricidad

La generación eléctrica de la región, disminuyó 5,8 por ciento respecto a marzo del año anterior, explicado por la menor producción en la empresa Electrocentro (5,8 por ciento).

Contrariamente, entre enero y marzo, la generación aumentó 2,6 por ciento, con relación a similar periodo del año pasado.

**CUADRO N° 6
PRODUCCIÓN DE ELECTRICIDAD 1/
Megavatios Hora (MWH)**

EMPRESA GENERADORA	MARZO			ENERO - MARZO		
	2007	2008	Var.%	2007	2008	Var.%
Electro Sur Medio	3	3	1,3	31	8	-75,0
Electrocentro	1 514	1 427	- 5,8	4 063	4 191	3,2
TOTAL 1/	1 517	1 430	- 5,8	4 093	4 199	2,6

1/ Variación en términos reales, a precios de 1994

FUENTE: OSINERGMIN

ELABORACIÓN: BCRP, Sucursal Huancayo. Departamento de Estudios Económicos

**GRÁFICO N° 8
PRODUCCIÓN DE ELECTRICIDAD
(Megavatios Hora)**

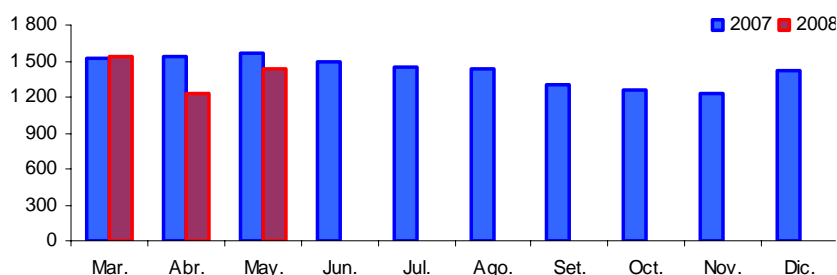

1/ Respecto a similar mes del año anterior.

ELABORACIÓN: BCRP, Sucursal Huancayo. Departamento de Estudios Económicos

1.3 Producción Minera

En marzo, el Valor Bruto de Producción (VBP) minero creció 56,1 por ciento, sustentado en la extracción de oro (57,5 por ciento), plata (311,8 por ciento) y zinc (9,6 por ciento).

En lo que va del año, la producción aumentó 45,2 por ciento, debido a la mayor extracción de oro (49,1 por ciento) y plata (273,8 por ciento).

**CUADRO N° 7
PRODUCCIÓN MINERA METÁLICA 1/
Contenido Fino**

	MARZO			ENERO - MARZO		
	2007	2008	Var. %	2007	2008	Var. %
Cobre (T.M.F.)	40	20	- 50,0	119	65	-45,4
Oro (KG.F.)	203	319	57,5	596	888	49,1
Plata (KG.F.)	1 670	6 878	311,8	5 340	19 962	273,8
Plomo (T.M.F.)	268	605	125,7	1 293	1 868	44,5
Zinc (T.M.F.)	1 602	1 755	9,6	4 929	5 123	3,9
TOTAL 1/			56,1			45,2

1/ Variación en términos reales, a precios de 1994

FUENTE: DGM/DPM/ Estadística Minera.

ELABORACIÓN: BCRP, Sucursal Huancayo. Departamento de Estudios Económicos

**GRÁFICO N° 9
VALOR BRUTO DE PRODUCCIÓN MINERA
(Variación real 1/)**

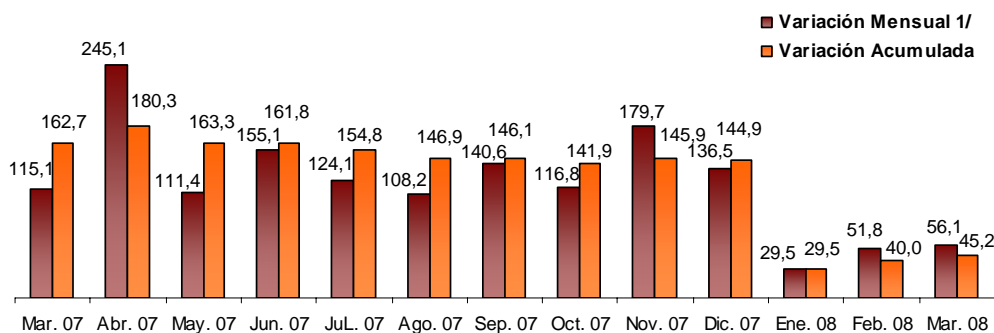

1/ Respecto a similar mes del año anterior.

ELABORACIÓN: BCRP, Sucursal Huancayo. Departamento de Estudios Económicos

Entre enero y marzo, destacaron por su contribución al VBP minero, el oro y el zinc, con una participación de 52,0 y 26,0 por ciento, respectivamente. En el caso del zinc, la única empresa explotadora es la minera Catalina Huanca, mientras que

Dynacor del Perú y Minera Suyamarca sobresalieron en la producción de oro.

Cabe mencionar que, en los mercados internacionales, la cotización del oro aumentó 47,7 por ciento, pasando de \$655,4 a \$968,1 la onza troy.

GRÁFICO N° 10
PARTICIPACIÓN EN EL VBP MINERO
(Enero - Marzo 2008)



GRÁFICO N° 11
PRODUCCIÓN DE ORO POR EMPRESAS
(Enero - Marzo 2008)



ELABORACIÓN: BCRP, Sucursal Huancayo. Departamento de Estudios Económicos

GRÁFICO N° 12
PRODUCCIÓN DE ORO Y COTIZACIÓN INTERNACIONAL

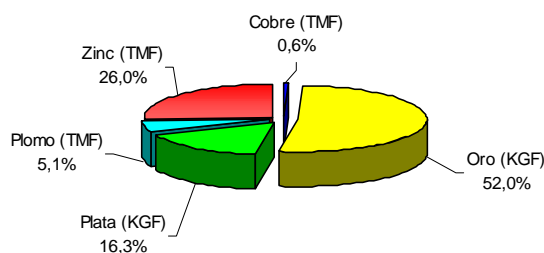
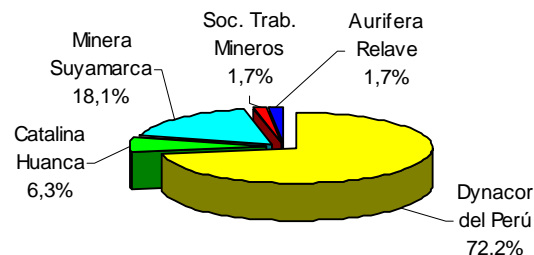
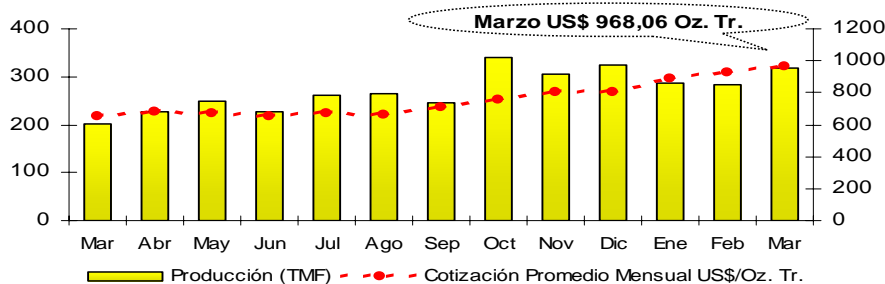

ELABORACIÓN: BCRP, Sucursal Huancayo. Departamento de Estudios Económicos

1.4 Turismo

Las visitas turísticas a la región aumentaron 9,5 por ciento con relación a marzo del año anterior, como resultado de la mayor acogida de visitantes nacionales (9,7 por ciento) y extranjeros (2,7 por ciento) por festividades de semana santa.

De otro lado, en lo que va del año, el número de arribos disminuyeron en 18,1 por ciento, debido a las menores visitas nacionales, registradas en enero y febrero pasado.

CUADRO N° 8
ARRIBOS A ESTABLECIMIENTOS DE HOSPEDAJE

	MARZO			ENERO - MARZO		
	2007	2008	Var. %	2007	2008	Var. %
Nacionales	9 964	11 036	9,7	29 783	23 877	-17,8
Extranjeros	268	276	2,7	926	663	-25,6
TOTAL	10 232	11 312	9,5	30 709	24 540	-18,1

FUENTE: Mincetur Ayacucho

ELABORACIÓN: BCRP, Sucursal Huancayo. Departamento de Estudios Económicos

II. SECTOR EXTERNO

2.1 Exportaciones

Las exportaciones de la región aumentaron 1 631,6 por ciento con relación a marzo del año anterior, por la expansión de los productos tradicionales y no tradicionales (844,8 por ciento).

Entre los tradicionales, el único producto agrícola exportado fue el cacao con destino a Bélgica – Luxemburgo, a diferencia de marzo del año pasado en que no se embarcaron productos de esta categoría, mientras que entre los mineros destacó los embarques de zinc hacia Korea.

De otro lado, el incremento de las exportaciones no tradicionales se explican principalmente por las ventas de tara y semillas de tara a Estados Unidos, Europa y China.

En el acumulado, las ventas externas crecieron 65,0 por ciento, sustentado en las ventas de tradicionales como cacao, café, oro, plomo y zinc, y no tradicionales como tara y semillas de tara, fibra de vicuña y elaborados curtientes.

CUADRO N° 9
EXPORTACIONES POR GRUPO DE PRODUCTOS 1/
(Valor FOB en miles de US\$)

	MARZO			ENERO – MARZO		
	2007	2008	Var. %	2007	2008	Var. %
PRODUCTOS TRADICIONALES	0	1 147	-	11 461	16 853	47,0
Agrícolas	0	187	-	0	542	-
Mineros	0	960	-	11 461	16 311	42,3
PRODUCTOS NO TRADICIONALES	146	1 377	844,8	535	2 945	450,0
Agropecuarios	146	587	302,9	535	1 961	266,2
Textil	0	0	-	0	99	-
Químicos	0	0	-	0	26	-
Otros No Tradicionales 2/	0	790	-	0	859	-
TOTAL	146	2 525	1 631,6	11 996	19 798	65,0

1/ Información preliminar

2/ Prendas de vestir y otros.

FUENTE: SUNAT. www.sunat.gob.pe

ELABORACIÓN: BCRP, Sucursal Huancayo. Departamento de Estudios Económicos

GRÁFICO N° 13
ESTRUCTURA DE EXPORTACIONES POR GRUPO DE PRODUCTOS

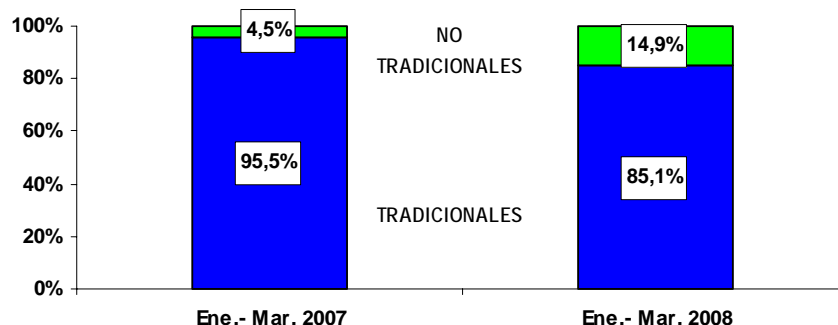

ELABORACIÓN: BCRP, Sucursal Huancayo. Departamento de Estudios Económicos

Respecto a la composición exportable de la región, sobresale la participación de los productos tradicionales, con un 85,1 por ciento entre enero y marzo de 2008, menor a lo registrado en similar lapso del año anterior (95,5 por ciento).

En cuanto a destinos de exportación, destacaron China y Korea hacia donde se embarcaron el 50,0 y 34,8 por ciento de las exportaciones, compuestos principalmente de minerales como zinc y plomo y no tradicionales como tara y semilla de tara.

CUADRO N° 10
PRINCIPALES PAISES DE DESTINO Y PRINCIPAL PRODUCTO EXPORTADO
(Enero - Marzo 2008)

PAÍS	% DEL TOTAL	PRODUCTO
China	50,0	Semillas de tara, plomo
Republica de Korea	34,8	Zinc.
Bélgica - Luxemburgo	2,9	Cacao , Tara
Italia	2,0	Fibra de Vicuña, Tara, Curtientes.
Suiza	2,0	Oro
Países Bajos	1,7	Tara
Otros Países	6,6	Otros.
TOTAL	19 798	

FUENTE: SUNAT. www.sunat.gob.pe

ELABORACIÓN: BCRP, Sucursal Huancayo. Departamento de Estudios Económicos

GRÁFICO N° 14
PRINCIPALES DESTINOS DE EXPORTACIÓN
Enero - Marzo 2008

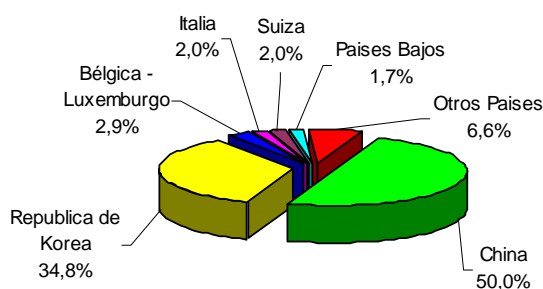

ELABORACIÓN: BCRP, Sucursal Huancayo. Departamento de Estudios Económicos

III. FINANZAS PÚBLICAS

3.1. Gobierno Central

Los ingresos captados por el Gobierno Central aumentaron en 18,3 por ciento más con relación a marzo del año pasado, sustentado en la captación por IGV (20,2 por ciento) e Impuesto a la Renta (21,4 por ciento), en el caso del IGV por las ventas influenciadas por época escolar, mientras que el Impuesto a la Renta, por el aumento en los pagos en la

regularización anual del impuesto, a diferencia de similar mes del año pasado en el cual fue menor el número de contribuyentes que declararon y pagaron este tributo.

Entre enero y marzo, la recaudación creció en términos reales 0,1 por ciento, debido al incremento en la recaudación

por Impuesto a la Renta (17,4 por ciento) contrarrestado parcialmente por la menor recaudación de IGV (21,4 por ciento).

Este doble comportamiento se debe a que los contribuyentes le dieron prioridad al pago del Impuesto a la Renta.

CUADRO N° 11
INGRESOS CORRIENTES DEL GOBIERNO CENTRAL
(En miles de nuevos soles)

CONCEPTO	MARZO			ENERO - MARZO		
	2007	2008	Var. % 1/	2007	2008	Var. % 1/
I. INGRESOS TRIBUTARIOS	1 734	2 170	18,6	6 375	6 683	0,0
1. Impuesto a la Renta	1 006	1 289	21,4	3 051	3 755	17,4
Personas Naturales	300	306	- 3,3	962	976	- 3,2
Personas Jurídicas	576	726	19,5	1 947	2 485	21,7
Regularización	130	256	86,4	141	294	98,5
2. Impuesto a la Importación	0	0	-	0	0	-
3. Impuesto General a las Ventas (IGV)	517	656	20,2	2 705	2 227	- 21,4
Operaciones Internas	517	656	20,2	2 705	2 227	- 21,4
Operaciones Externas	0	0	-	0	0	-
4. Impuesto Selectivo al Consumo (ISC)	4	3	- 21,9	12	10	- 15,6
5. Otros Ingresos Tributarios	208	222	1,4	608	691	8,3
6. Devoluciones	0	0	-	- 1	0	-
II. INGRESOS NO TRIBUTARIOS	5	2	- 67,6	10	11	5,6
TOTAL	1 739	2 172	18,3	6 385	6 694	0,1

1/ Variación en términos reales

FUENTE: Superintendencia Nacional de Administración Tributaria – SUNAT

ELABORACIÓN: BCRP, Sucursal Huancayo. Departamento de Estudios Económicos

GRÁFICO N° 15
RECAUDACIÓN TRIBUTARIA MENSUAL
(En miles de nuevos soles)

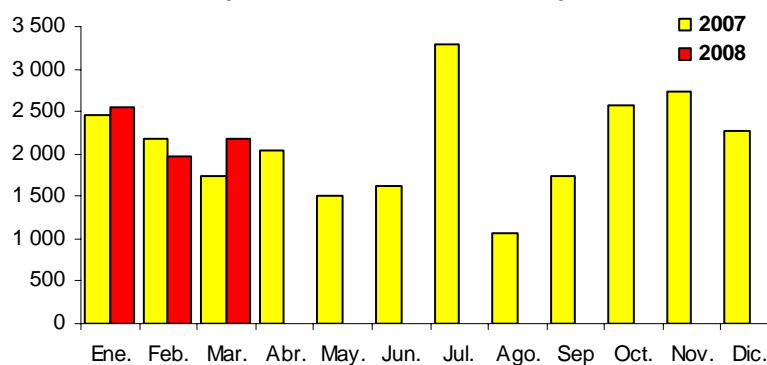

ELABORACIÓN: BCRP, Sucursal Huancayo. Departamento de Estudios Económicos

3.2. Gobierno Regional

El gasto ejecutado por el Gobierno Regional, cayó 1,5 por ciento respecto a marzo del año pasado, como resultado de la menor ejecución de proyectos de inversión (28,7 por ciento).

En la ejecución del presupuesto mensual, los egresos de capital tuvieron una participación de 11,7 por ciento, porcentaje menor a la de marzo de 2007, en que alcanzó el 15,1 por ciento.

Entre enero y marzo, los gastos ejecutados aumentaron 4,8 por ciento, debido a los

mayores egresos corrientes (1,9 por ciento) y de capital (51,0 por ciento).

CUADRO N° 12
GASTOS DEL GOBIERNO REGIONAL
(En miles de nuevos soles)

	MARZO			ENERO – MARZO		
	2007	2008	Var. % 1/	2007	2008	Var. % 1/
GASTOS CORRIENTES	25 985	28 118	2,5	84 291	90 066	1,9
Pers. y Oblig. Sociales	19 735	21 173	1,6	66 215	72 578	4,5
Obligaciones Previsionales	3 211	3 245	-4,3	10 764	10 859	-3,8
Bienes y Servicios	2 604	2 917	6,1	6 443	5 550	-17,8
Otros Gastos Corrientes	434	783	70,7	868	1 079	18,5
GASTOS DE CAPITAL	4 637	3 717	-24,0	5 351	8 469	51,0
Inversiones	4 612	3 472	-28,7	5 296	8 223	48,1
Otros Gastos de Capital	25	246	818,4	55	246	325,6
TOTAL	30 622	31 835	-1,5	89 642	98 534	4,8

1/ Variación en términos reales

FUENTE: Gobierno Regional de Ayacucho

ELABORACIÓN: BCRP, Sucursal Huancayo. Departamento de Estudios Económicos

El financiamiento del gasto mensual, provino principalmente de las transferencias del Gobierno Central (recursos ordinarios) y de las donaciones

y transferencias, los cuales representaron el 85,3 y el 9,6 por ciento, del gasto total, respectivamente.

CUADRO N° 13
GASTOS DEL GOBIERNO REGIONAL POR FUENTE DE FINANCIAMIENTO
(En miles de nuevos soles)

FUENTES	MARZO			ENERO – MARZO		
	2007	2008	Var. % 1/	2007	2008	Var. % 1/
Recursos Ordinarios	24 764	27 155	3,9	81 570	90 195	5,5
Canon y Sobre canon	962	466	- 54,1	2 662	1 164	- 58,3
Recursos Directamente Recaudados	572	1 143	89,1	572	1 221	103,4
Donaciones y Transferencias	4 323	3 072	- 32,7	4 838	5 956	17,4
Fondo de Compensación Regional	0	0	-	0	0	-
TOTAL	30 622	31 835	- 1,5	89 642	98 534	4,8

1/ Variación en términos reales

FUENTE: Gobierno Regional de Ayacucho

ELABORACIÓN: BCRP, Sucursal Huancayo. Departamento de Estudios Económicos

En marzo, las inversiones ejecutadas por el Gobierno Regional disminuyeron en 28,7 por ciento con relación a similar mes del año pasado, debido a las precipitaciones pluviales que limitaron el desarrollo normal de las obras.

De otro lado, en el acumulado las inversiones se incrementaron en 48,1 por ciento, destacando las de Agricultura, en obras como el proyecto de irrigación Río Cachi y la construcción del canal de irrigación Angascocha – Chumpi, Yaurihuirí.

CUADRO N° 14
INVERSIÓN DEL GOBIERNO REGIONAL POR SECTORES
(En miles de nuevos soles)

SECTORES	MARZO			ENERO – MARZO		
	2007	2008	Var. % 1/	2007	2008	Var. % 1/
Administración y Planeamiento	207	255	16,6	441	373	- 19,2
Agraria	278	1 164	297,4	423	2 734	515,9
Protección y Previsión Social	34	0	- 100,0	34	0	- 100,0
Defensa y Seguridad Nacional	0	43	-	0	64	-
Educación y Cultura	84	0	- 100,0	84	0	- 100,0
Energía y Recursos Minerales	0	1 073	-	0	1 073	-
Industria, Comercio y Servicios	26	0	- 100,0	26	0	- 100,0
Pesca	0	0	-	0	0	-
Salud y Saneamiento	0	28	-	0	28	-
Trabajo	0	0	-	0	0	-
Transportes	3 983	909	- 78,4	4 288	3 950	- 12,1
Vivienda y Desarrollo Urbano	0	0	-	0	0	-
TOTAL	4 612	3 472	- 28,7	5 296	8 223	48,1

1/ variación en términos reales

FUENTE: Gobierno Regional de Ayacucho

ELABORACIÓN: BCRP, Sucursal Huancayo. Departamento de Estudios Económicos

GRÁFICO N° 16
DISTRIBUCIÓN DE LA INVERSIÓN DEL GOBIERNO REGIONAL
Enero - Marzo 2008

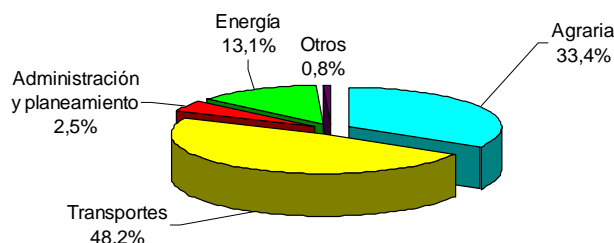

ELABORACIÓN: BCRP, Sucursal Huancayo. Departamento de Estudios Económicos

3.3. Gobierno Local

Los ingresos de la Municipalidad Provincial de Huamanga disminuyeron 7,0 por ciento, debido a las menores transferencias del Gobierno Central (15,0 por ciento), no obstante al incremento de los ingresos corrientes (7,7 por ciento).

En el acumulado de enero a marzo, los ingresos totales registraron un crecimiento de 28,2 por ciento, que deviene de la mayor recaudación por concepto de impuestos (84,8 por ciento) y tasas (6,1 por ciento) así como de transferencias del Gobierno Central (35,0 por ciento).

CUADRO N° 15
INGRESOS DE LA MUNICIPALIDAD PROVINCIAL DE HUAMANGA
(En miles de nuevos soles)

	MARZO			ENERO - MARZO		
	2006	2007	Var. % 1/	2006	2007	Var. % 1/
INGRESOS CORRIENTES	731	830	7,7	2 087	2 545	16,3
Impuestos	104	305	177,7	351	679	84,8
Tasas	321	397	17,1	851	946	6,1
Contribuciones	0	1	-	0	1	-
Venta de Bienes	1	1	129,5	3	7	173,0
Prestación de Servicios	50	61	16,4	161	173	2,7
Rentas de la Propiedad	222	2	- 99,2	641	566	- 15,8
Multas, Sanciones	32	63	87,2	78	171	110,0
Otros Ingresos Corrientes	1	0	- 48,9	3	1	- 53,3
INGRESOS DE CAPITAL	0	0	-	0	0	-
Venta de Activos	0	0	-	0	0	-
TRANSFERENCIAS	1 352	1 214	- 15,0	3 628	5 134	35,0
Transferencias	1 352	1 214	- 15,0	3 628	5 134	35,0
FINANCIAMIENTO	0	0	-	0	0	-
Saldos del Balance	0	0	-	0	0	-
TOTAL	2 083	2 044	- 7,0	5 715	7 680	28,2

1/ Variación en términos reales

FUENTE: Municipalidad Provincial de Huamanga

ELABORACIÓN: BCRP, Sucursal Huancayo. Departamento de Estudios Económicos

Los gastos de la Municipalidad Provincial de Huamanga superaron en 220,4 por ciento a lo ejecutado en marzo del año pasado, por los mayores gastos por

concepto de personal y obligaciones sociales (123,1 por ciento) e inversiones (642,4 por ciento).

CUADRO N° 16
GASTOS DE LA MUNICIPALIDAD PROVINCIAL DE HUAMANGA
(En miles de nuevos soles)

	MARZO			ENERO - MARZO		
	2007	2008	Var. % 1/	2007	2008	Var. % 1/
GASTOS CORRIENTES	864	1 484	62,8	1 906	2 366	18,4
Personal y Obligaciones Sociales	375	883	123,1	1 107	1 347	16,1
Obligaciones Previsionales	63	139	108,2	191	210	5,3
Bienes y Servicios	385	421	3,6	532	712	27,7
Otros Gastos Corrientes	40	41	- 4,1	77	98	20,7
GASTOS DE CAPITAL	342	2 636	631,0	394	4 254	929,6
Inversiones	331	2 592	642,4	378	4 200	960,0
Otros Gastos De Capital	11	44	282,9	16	54	217,1
SERVICIOS DE LA DEUDA	19	21	4,4	57	56	- 6,1
Intereses y Cargos de la Deuda	2	1	- 39,2	7	4	- 43,4
Amortización de la Deuda	17	20	9,8	51	52	- 1,2
TOTAL	1 224	4 141	220,4	2 358	6 677	170,1

1/ Variación en términos reales

FUENTE: Municipalidad Provincial de Huamanga

ELABORACIÓN: BCRP, Sucursal Huancayo. Departamento de Estudios Económicos

3.4. Sociedad de Beneficencia Pública

Los ingresos de la Sociedad de Beneficencia disminuyeron 0,6 por ciento respecto a lo registrado en marzo de 2007, debido a las menores transferencias del Gobierno Central (49,3 por ciento).

Entre enero y marzo, los ingresos se incrementaron en 26,2 por ciento, explicado por la mayor recaudación por concepto de tasas (15,6 por ciento) y rentas de la propiedad (229,7 por ciento).

CUADRO N° 17
INGRESOS DE LA SOCIEDAD DE BENEFICENCIA PÚBLICA
(En miles de nuevos soles)

	MARZO			ENERO - MARZO		
	2007	2008	Var. % 1/	2007	2008	Var. % 1/
INGRESOS CORRIENTES	73	84	9,0	228	329	37,1
Tasas	59	72	15,1	184	224	15,6
Venta de Bienes	0	0	-100,0	0	0	-100,0
Prestación de Servicios	4	0	-89,9	14	1	-92,4
Rentas de la Propiedad	9	10	1,1	29	102	229,7
Otros Ingresos Corrientes	0	2	9 113,7	0	2	2 743,9
INGRESOS DE CAPITAL	14	8	-49,3	34	18	-47,9
Venta de Activos	0	0	-	0	0	-
Transferencias	14	8	-49,3	34	18	-47,9
TOTAL	87	92	-0,6	262	347	26,2

1/ Variación en términos reales

FUENTE: Sociedad de Beneficencia de Ayacucho

ELABORACIÓN: BCRP, Sucursal Huancayo. Departamento de Estudios Económicos

Respecto a los gastos, se observó una contracción de 34,1 por ciento debido a los menores gastos corrientes (29,9 por ciento) y de capital (100,0 por ciento).

De forma similar, en lo que va del año, los gastos cayeron 8,9 por ciento, como efecto de los menores egresos corrientes (9,8 por ciento).

CUADRO N° 18
GASTOS DE LA SOCIEDAD DE BENEFICENCIA PÚBLICA
(En miles de nuevos soles)

	MARZO			ENERO - MARZO		
	2007	2008	Var. % 1/	2007	2008	Var. % 1/
GASTOS CORRIENTES	97	72	-29,9	197	187	-9,8
Pers. y Oblig. Sociales	42	41	-5,3	113	122	2,3
Obligaciones Previsionales	1	1	-40,8	4	2	-42,3
Bienes y Servicios	41	27	-37,4	64	61	-9,8
Otros Gastos Corrientes	13	2	-86,5	16	2	-86,9
GASTOS DE CAPITAL	6	0	-100,0	11	12	8,4
Inversiones	6	0	-100,0	11	12	8,4
Otros Gastos de Capital	0	0	-	0	0	-
TOTAL	103	72	-34,1	208	199	-8,9

1/ Variación en términos reales

FUENTE: Sociedad de Beneficencia de Ayacucho

ELABORACIÓN: BCRP, Sucursal Huancayo. Departamento de Estudios Económicos

IV. MONEDA Y CRÉDITO

El sistema financiero regional continuó su dinamismo, observándose en el presente mes, un incremento en los depósitos y colocaciones de 14,3 y 65,9 por ciento, respectivamente, con relación a marzo del año pasado.

En lo que respecta a la morosidad, también se registró una mejora significativa, al disminuir en 1,3 puntos porcentuales, situándose en 2,4 por ciento.

4.1. Depósitos del Sistema Financiero

Los depósitos en el sistema financiero aumentaron en 14,3 por ciento, respecto al saldo registrado en marzo del año pasado. Esta expansión estuvo sustentada básicamente en los depósitos en moneda nacional (30,9 por ciento); dado que los depósitos en moneda extranjera disminuyeron (15,7 por ciento). Este comportamiento se debe a que los ahorristas mantienen aún la tendencia de los meses previos de ir trasladando sus depósitos en dólares a soles, así como de efectuar depósitos nuevos en soles en lugar de dólares para cubrirse del efecto de la depreciación del tipo de cambio.

transaccionales en las empresas bancarias, efectuadas por empresas comerciales y de servicios de la región como grifos, ferreterías, venta de autopartes, distribuidora de agroquímicos y avícolas las que efectúan sus pagos por compras a empresas domiciliadas en Lima e Ica; mientras que los depósitos a plazo, se explicaron en las mejores tasas de interés pagadas por las microfinancieras, así como a mejoras en el nivel de ingreso sustentado en las actividades de comercio y servicios. De otro lado, los depósitos de ahorro disminuyeron en 5,8 por ciento.

Según modalidades de captación, los depósitos a la vista y plazo, crecieron en 70,7 y 28,8 por ciento, respectivamente; el primero, por las operaciones

En cuanto a la participación de mercado, el Banco de Crédito lideró con 33,3 por ciento, seguido del Interbank con 24,9 por ciento.

CUADRO N° 19
DEPÓSITOS DEL SISTEMA FINANCIERO
(Saldo en miles de nuevos soles)

	MARZO		
	2007	2008	Var. % 1/
Empresas Bancarias	74 726	90 452	14,7
Instituciones de Microfinanzas	43 084	51 647	13,6
Cajas municipales	23 536	28 705	15,6
Cajas rurales	19 548	22 943	11,2
Edpymes	0	0	-
TOTAL	117 809	142 099	14,3
En M/N	75 866	104 801	30,9
En M/E	41 943	37 299	-15,7

1/ Variación en valores reales

FUENTE: Superintendencia de Banca y Seguros (SBS)

ELABORACIÓN: BCRP, Sucursal Huancayo. Departamento de Estudios Económicos

CUADRO N° 20
PARTICIPACIÓN EN LOS DEPÓSITOS
(En %)

ENTIDAD	MARZO		
	Miles de S/.	Mes	Acumulado
Banco de Crédito	47 357	33,3%	33,3%
Interbank	35 392	24,9%	58,2%
Caja Municipal de Ica	27 852	19,6%	77,8%
Caja Rural Libertadores de Ayacucho	22 943	16,1%	94,0%
Banco Continental	4 815	3,4%	97,4%
Banco del Trabajo	2 889	2,0%	99,4%
Caja Municipal de Arequipa	752	0,5%	99,9%
Caja Municipal de Huancayo	101	0,1%	100,0%
TOTAL	142 099	100,0%	

FUENTE: Superintendencia de Banca y Seguros (SBS)

ELABORACIÓN: BCRP, Sucursal Huancayo. Departamento de Estudios Económicos

GRÁFICO N° 17
DEPÓSITOS Y COLOCACIONES EN MILES DE NUEVOS SOLES
(En miles de nuevos soles)

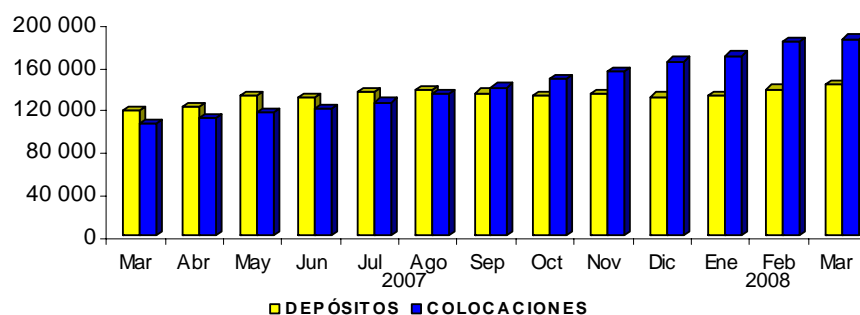

ELABORACIÓN: BCRP, Sucursal Huancayo. Departamento de Estudios Económicos

4.2. Crédito del Sistema Financiero

El crédito al sector privado, se expandió 65,9 por ciento con relación a marzo de 2007, el cual deviene por varios factores como la inversión pública local y regional en infraestructura, que ha dinamizado el comercio y la prestación de servicios vinculados al sector construcción.

Otro factor es el mayor consumo interno que ha generado el mayor empleo en obras de infraestructura. Estos mayores ingresos han permitido abonar en el crecimiento de los negocios de comercio, como de abarrotes, prendas de vestir y artefactos así como de servicios de transportes.

Este movimiento principalmente comercial, también está sustentado en los

créditos de consumo mediante descuento por planilla a personal del sector público como educación, salud, transportes, universidades y ejército, así como empresas privadas del sector minero.

Cabe precisar que, se observó dinamismo en la actividad del sector de transportes de carga y de pasajeros, principalmente entre Lima y Ayacucho lo cual ha permitido cerrar operaciones de leasing para adquisición de buses de pasajeros y furgones para transporte de carga.

Por tipo de moneda, crecieron los créditos en soles (60,3 por ciento) y dólares (88,9 por ciento), en este último caso el mayor crecimiento se explica por la expectativa de una menor cotización del dólar y que a

su vez a contribuido a una mayor dolarización de las colocaciones, situándose en 22,0 por ciento, mayor en 2,7 puntos porcentuales a lo registrado en marzo del año pasado.

Según instituciones, las colocaciones de las empresas bancarias mostraron un mejor desenvolvimiento con relación a marzo del año pasado, al crecer en 70,0 por ciento, frente al 60,8 por ciento de las instituciones de microfinanzas.

Como resultado del crecimiento relativo de las colocaciones de las empresas bancarias, su participación en el mercado crediticio alcanzó el 56,0 por ciento, superior en 1,4 puntos porcentuales a lo registrado en marzo del año pasado.

En cuanto a la participación en el mercado de préstamos, el Banco de Crédito y la CMAC Ica lideraron las colocaciones con un 30,4 y 17,6 por ciento, respectivamente.

CUADRO N° 21
CRÉDITOS DEL SISTEMA FINANCIERO
(Saldo en miles de nuevos soles)

	MARZO		
	2007	2008	Var. % 1/
Empresas Bancarias	57 706	103 563	70,0
Instituciones de Microfinanzas	48 032	81 529	60,8
Cajas municipales	25 195	43 744	64,5
Cajas rurales	12 954	17 102	25,1
Edpymes	9 884	20 683	98,3
TOTAL	105 738	185 092	65,9
En M/N	85 293	144 331	60,3
En M/E	20 445	40 761	88,9

1/ Variación en valores reales

FUENTE: Superintendencia de Banca y Seguros (SBS)

ELABORACIÓN: BCRP, Sucursal Huancayo. Departamento de Estudios Económicos

CUADRO N° 22
PARTICIPACIÓN EN LOS CRÉDITOS
(En %)

ENTIDAD	MARZO		
	Miles de S/.	Mes	Acumulado
Banco de Crédito	56 262	30,4%	30,4%
Caja Municipal de Ica	32 514	17,6%	48,0%
Interbank	28 133	15,2%	63,2%
Caja Rural Libertadores de Ayacucho	16 024	8,7%	71,8%
Edpyme Edyficar	12 059	6,5%	78,3%
Banco del Trabajo	10 747	5,8%	84,1%
Banco Continental	8 421	4,5%	88,7%
Edpyme Proempresa	7 736	4,2%	92,9%
Caja Municipal de Arequipa	6 956	3,8%	96,6%
Caja Municipal de Huancayo	4 274	2,3%	98,9%
Caja Rural Señor de Luren	1 077	0,6%	99,5%
Edpyme Efectiva	887	0,5%	100,0%
TOTAL	185 092	100,0%	

FUENTE: Superintendencia de Banca y Seguros (SBS)

ELABORACIÓN: BCRP, Sucursal Huancayo. Departamento de Estudios Económicos

La morosidad fue 2,4 por ciento, inferior en 1,3 puntos porcentuales respecto a marzo del año pasado, explicado por el aumento más que proporcional de las colocaciones brutas (65,9 por ciento) frente a los créditos vencidos y en cobranza judicial (9,1 por ciento).

Por tipo de moneda, la morosidad de los créditos en dólares disminuyó en 2,8

puntos porcentuales, situándose en 2,6 por ciento, situación que se ha visto favorecido por la baja apreciación del tipo de cambio, lo cual ha mejorado el cumplimiento de los pagos de los clientes.

Según entidades, las empresas bancarias mostraron el más bajo índice de morosidad con un ratio de 0,9 por ciento.

CUADRO N° 23
MOROSIDAD DEL SISTEMA FINANCIERO 1/
(En % de las colocaciones brutas)

	MARZO		
	2007	2008	Var.
Empresas Bancarias	1,6	0,9	-0,6
Instituciones de Microfinanzas	6,2	4,3	-1,9
Cajas municipales	5,0	3,6	-1,4
Cajas rurales	10,0	8,0	-2,0
Edpymes	4,5	2,9	-1,6
TOTAL	3,7	2,4	-1,3
En M/N	3,3	2,4	-0,9
En M/E	5,3	2,6	-2,8

1/ Cartera pesada = (créditos vencidos + créditos en cobranza judicial) / colocaciones brutas

FUENTE: Instituciones Financieras

ELABORACIÓN: BCRP, Sucursal Huancayo. Departamento de Estudios Económicos

4.3. Crédito a la Pequeña y Microempresa

El crédito otorgado a la pequeña y microempresa creció 61,0 por ciento, en términos reales, respecto a marzo de 2007, en la que destacó la expansión de las colocaciones de la Caja Municipal de

Ica (35,1 por ciento) y que canalizó el 40,3 por ciento del crédito total, seguido de la Caja Rural Libertadores de Ayacucho con un 19,9 por ciento de participación.

CUADRO N° 24
CRÉDITO OTORGADO A LA PEQUEÑA Y MICROEMPRESA
(Saldos en miles de nuevos soles)

INSTITUCIONES	MARZO		
	2007	2008	Var. % 1/
Caja Municipal de Ica	22 805	32 514	35,1
Caja Rural Libertadores de Ayacucho	12 752	16 024	19,1
Edpyme Edyficar	5 997	12 059	90,5
Caja Municipal de Arequipa	2 389	6 956	175,8
Edpyme Proempresa	3 308	7 736	121,6
Caja Municipal de Huancayo	0	4 274	-
Caja Rural Señor de Luren	201	1 077	407,3
TOTAL	47 453	80 641	61,0

1/ Variación en valores reales

FUENTE: Instituciones Financieras

ELABORACIÓN: BCRP, Sucursal Huancayo. Departamento de Estudios Económicos

V INFORMACIÓN ESTADÍSTICA MENSUAL

ANEXO 1

AYACUCHO: PRODUCCIÓN AGROPECUARIA
(TM)

CULTIVOS	2007											2008			
	Ene. - Mar.	Mar	Abr	May	Jun	Jul	Ago	Sep	Oct	Nov	Dic	Ene	Feb	Mar	Ene. - Mar.
AGRÍCOLA															
Ajo	82,0	60,0	306,0	511,0	788,0	148,0	37,0	4,0	32,0	0,0	12,0	6,0	10,0	149,0	165,0
Arroz cáscara	662,0	303,0	179,0	15,0	0,0	0,0	0,0	0,0	0,0	0,0	0,0	74,0	177,0	328,0	579,0
Arveja grano seco	16,0	16,0	217,0	1 481,0	1 022,0	85,0	1,0	0,0	0,0	0,0	8,0	0,0	2,0	11,0	13,0
Arveja grano verde	1 470,0	597,0	539,0	134,0	0,0	50,0	128,0	93,0	80,0	37,0	84,0	335,0	601,0	620,0	1 556,0
Cacao	245,0	167,0	466,0	1 477,0	1 978,0	1 269,0	519,0	131,0	102,0	51,0	121,0	30,0	44,0	176,0	250,0
Café	205,0	180,0	724,0	1 525,0	1 423,0	421,0	137,0	0,0	0,0	0,0	0,0	0,0	31,0	252,0	283,0
Cebada grano	5,0	5,0	52,0	2 472,0	5 565,0	2 058,0	158,2	40,0	94,0	14,0	114,8	0,0	3,0	11,0	14,0
Cebolla	1 086,0	634,0	292,0	634,0	214,0	33,0	38,0	51,0	8,0	37,0	129,0	146,0	303,0	525,0	974,0
Frijol grano seco	50,2	33,0	277,0	586,0	202,0	63,0	58,0	35,0	19,0	5,0	10,0	8,0	3,0	32,0	43,0
Haba grano seco	89,0	89,0	336,5	1 902,0	1 597,0	73,0	0,0	0,0	0,0	0,0	1,0	0,0	0,0	13,0	13,0
Haba grano verde	1 611,0	746,0	439,0	64,0	3,0	5,0	17,0	19,0	124,0	100,0	65,0	222,0	626,0	797,0	1 645,0
Lúcuma	66,0	33,0	45,0	55,0	51,0	25,0	22,0	24,0	16,0	14,0	10,0	17,0	0,0	33,0	50,0
Maíz amarillo duro	1 265,0	319,0	244,0	101,0	126,0	20,0	0,0	0,0	0,0	0,0	119,0	342,0	465,0	357,0	1 164,0
Maíz amiláceo	161,0	152,0	876,0	6 078,0	6 255,0	542,0	0,0	0,0	0,0	0,0	0,0	0,0	0,0	94,0	94,0
Maíz choclo	4 168,0	2 271,0	1 533,0	460,0	0,0	0,0	0,0	0,0	0,0	55,0	179,0	556,0	1 210,0	1 818,0	3 584,0
Oca	18,0	18,0	658,9	2 251,0	728,5	99,0	0,0	0,0	0,0	0,0	0,0	0,0	0,0	30,0	30,0
Olluco	92,0	92,0	710,0	3 657,5	1 962,0	289,0	0,0	0,0	0,0	0,0	0,0	0,0	28,0	33,0	61,0
Papa	17 075,0	11 162,0	41 812,0	74 810,0	29 886,0	1 572,0	68,0	33,0	34,0	476,0	2 415,2	5 886,0	11 004,0	19 933,0	36 823,0
Quinua	2,0	2,0	126,0	690,0	345,0	2,0	0,0	0,0	0,0	0,0	0,0	0,0	0,0	23,0	23,0
Trigo	2,0	2,0	20,0	1 614,0	5 748,1	1 560,0	84,1	39,0	81,0	99,0	133,0	6,0	6,0	0,0	12,0
Zapallo	384,0	384,0	430,0	589,0	155,0	138,0	0,0	47,0	0,0	0,0	0,0	0,0	177,0	419,0	596,0
Otros Productos Agrícolas															
Alfalfa	73 279,0	26 487,0	24 806,0	21 912,0	19 177,0	16 551,0	14 573,0	15 351,0	17 973,0	20 959,0	19 555,0	23 473,0	26 072,0	28 362,0	77 907,0
Naranja	577,0	377,0	609,0	945,0	941,0	393,0	239,0	63,0	52,0	0,0	0,0	35,0	184,0	365,0	584,0
Palto	495,0	238,0	297,0	343,0	283,0	176,0	119,0	105,0	83,0	83,0	87,0	94,0	240,0	266,9	600,9
Papaya	480,0	153,0	155,0	160,0	141,0	162,0	173,0	168,0	151,0	162,0	183,0	165,0	190,0	173,0	528,0
Pina	273,0	5,0	4,0	4,0	0,0	11,0	68,0	452,0	975,0	1 109,0	367,0	238,0	73,0	4,0	315,0
Plátano	1 473,0	493,0	512,0	530,0	513,0	500,0	481,0	500,0	497,0	518,0	572,0	376,0	382,0	333,0	1 091,0
Tomate	653,0	206,0	329,0	207,0	203,0	212,0	74,0	89,0	98,0	72,0	173,0	215,0	252,0	173,0	640,0
Tuna	11 611,0	4 059,0	1 535,0	502,0	68,0	29,0	30,0	42,0	100,0	157,0	376,0	1 823,0	5 087,0	3 596,0	10 506,0
Yuca	2 015,0	567,0	671,0	778,0	592,0	570,0	597,0	705,0	895,0	831,0	830,0	795,0	897,0	824,0	2 516,0
PECUARIO															
Carne de ovino	426,0	181,3	214,7	208,0	199,7	204,0	167,0	151,0	133,3	143,1	154,6	113,3	137,2	194,2	444,7
Carne de porcino	562,6	225,1	268,8	252,5	238,9	244,1	214,4	216,6	214,5	236,1	265,1	150,6	185,9	189,5	526,1
Carne de vacuno	1 926,3	769,6	899,8	923,3	934,3	864,5	809,7	653,4	608,1	633,4	704,2	552,8	628,2	795,1	1 976,0
Leche Vacuno	6 741,2	3 650,3	4 701,5	4 898,7	3 229,2	2 324,2	981,0	592,4	357,6	241,0	491,7	979,3	2 149,5	2 415,0	5 543,8

FUENTE: Dirección Regional de Agricultura - Ayacucho

ELABORACIÓN: BCRP. Sucursal Huancayo. Departamento de Estudios Económicos

ANEXO 2

**AYACUCHO: PRODUCCIÓN ELÉCTRICA
(EN MWH)**

EMPRESA GENERADORA	2007											2008			
	Ene. - Mar.	Mar.	Abr.	May.	Jun.	Jul.	Ago.	Set.	Oct.	Nov.	Dic.	Ene	Feb	Mar	Ene. - Mar.
Electro Sur Medio	31	3	3	3	3	3	3	3	3	3	2	2	2	3	8
C. T. Tambo Quemado	9	3	3	3	3	3	3	3	3	3	2	2	2	3	8
C.H. Chaviña	0	0	0	0	0	0	0	0	0	0	0	0	0	0	0
C.H. Incuyo	21	0	0	0	0	0	0	0	0	0	0	0	0	0	0
C.H. Pausa	0	0	0	0	0	0	0	0	0	0	0	0	0	0	0
C.T. Andamarca	0	0	0	0	0	0	0	0	0	0	0	0	0	0	0
C.T. Cora Cora	0	0	0	0	0	0	0	0	0	0	0	0	0	0	0
C.T. Pausa	0	0	0	0	0	0	0	0	0	0	0	0	0	0	0
Electrocentro	4 063	1 514	1 534	1 560	1 491	1 443	1 435	1 306	1 262	1 227	1 420	1 531	1 233	1 427	4 191
C.H. Llusita	2 154	735	731	754	712	712	643	570	505	482	560	707	626	739	2 072
C.H. Quicapata	821	390	415	401	372	357	369	357	327	339	424	420	255	271	947
C.H. San Francisco	1 079	385	381	400	401	371	417	373	424	400	431	398	351	412	1 160
C.T. Ayacucho	9	4	6	5	6	4	6	6	6	6	6	6	2	4	12
C.T. Grupos Móviles	0	0	0	0	0	0	0	0	0	0	0	0	0	0	0
Total	4 093	1 517	1 537	1 564	1 494	1 447	1 439	1 309	1 265	1 230	1 423	1 533	1 235	1 430	4 199

C.H. - Central Hidroeléctrica

C.T. - Central Térmica

FUENTE: OSINERGMIN

ELABORACION: BCRP, Sucursal Huancayo. Departamento de Estudios Económicos

ANEXO 3

AYACUCHO: PRODUCCIÓN MINERA METÁLICA

MINERAL	2007											2008			
	Ene.- Mar.	Mar.	Abr.	May.	Jun.	Jul.	Ago.	Set.	Oct.	Nov.	Dic.	Ene.	Feb	Mar	Ene.- Mar.
Cobre (TMF)	119	40	41	33	42	52	51	56	58	35	37	26	19	20	65
Oro (KGF)	596	203	228	248	226	262	266	245	341	304	325	287	282	319	888
Plata (KGF)	5 340	1 670	1 732	1 183	1 731	1 860	1 865	5 161	2 357	10 131	6 720	5 619	7 465	6 878	19 962
Plomo (TMF)	1 293	268	521	359	536	470	523	534	579	660	505	585	678	605	1 868
Zinc (TMF)	4 929	1 602	1 604	1 265	1 829	1 730	1 853	1 850	1 930	1 665	1 654	1 706	1 662	1 755	5 123

FUENTE: DGM/DPDM/Estadística Minera

ELABORACION: BCRP. Sucursal Huancayo. Departamento de Estudios Económicos

ANEXO 4

AYACUCHO: ARRIBOS POR CATEGORIAS

MESES	Sin Categoría				Una Estrella				Dos Estrellas				Tres Estrellas				TOTAL					
	2007		2008		2007		2008		2007		2008		2007		2008		2007			2008		
	Nac.	Ext.	Nac.	Ext.	Nac.	Ext.	Nac.	Ext.	Nac.	Ext.	Nac.	Ext.	Nac.	Ext.	Nac.	Ext.	Total	Nac.	Ext.	Total		
Enero	8 755	179	1 546	79	396	25	605	15	450	65	435	15	340	85	399	80	9 941	354	10 295	2 985	189	3 174
Febrero	8 394	152	8 416	130	609	23	537	0	530	73	622	33	345	56	281	35	9 878	304	10 182	9 856	198	10 054
Marzo	8 395	116	9 077	163	634	14	821	21	644	91	364	18	291	47	774	74	9 964	268	10 232	11 036	276	11 312
Abril	9 215	181			912	25			884	34			382	80			11 393	320	11 713			
Mayo	9 112	170			669	19			849	68			256	27			10 886	284	11 170			
Junio	7 709	166			670	22			876	71			431	84			9 686	343	10 029			
Julio	7 386	204			1 523	31			629	73			421	47			9 959	355	10 314			
Agosto	8 948	185			1 321	21			815	73			201	73			11 285	352	11 637			
Setiembre	8 628	157			1 374	35			727	54			425	46			11 154	292	11 446			
Octubre	799	132			1 294	27			794	23			906	101			3 793	283	4 076			
Noviembre	7 212	132			1 314	15			712	53			610	83			9 848	283	10 131			
Diciembre	8 400	80			1 289	14			615	25			621	92			10 925	211	11 136			
Ene - Mar	25 544	447	19 039	372	1 639	62	1 963	36	1 624	229	1 421	66	976	188	1 454	189	29 783	926	30 709	23 877	663	24 540
Var. % Mar. 08/07			7,3	36,5			26,5	45,0			-39,1	-72,2			149,4	51,7				9,7	2,7	9,5
Var % (Ene - Mar) 08/07			-22,9	-15,1			17,8	-37,7			-11,3	-64,1			44,1	0,5				-17,8	-25,6	-18,1

FUENTE: MINCETUR - Ayacucho

ELABORACION: BCRP. Sucursal Huancayo. Departamento de Estudios Económicos

ANEXO 5

AYACUCHO: EXPORTACIONES FOB POR GRUPOS DE PRODUCTOS
(Miles de US\$)

TIPO	2007											2008			
	Ene.- Mar.	Mar	Abr	May	Jun	Jul	Ago	Sep	Oct	Nov	Dic	Ene	Feb	Mar	Ene.- Mar.
PRODUCTOS TRADICIONALES	11 461	0	4 118	3 491	406	1 344	5 412	6 596	1 974	5 865	2 550	10 856	4 849	1 147	16 853
Agrícolas	0	0	0	117	406	717	1 478	471	478	317	215	203	152	187	542
Cacao	0	0	0	117	194	288	1 017	308	292	191	147	147	152	187	486
Café	0	0	0	0	212	429	461	163	186	125	68	56	0	0	56
Mineros	11 461	0	4 118	3 374	0	627	3 934	6 125	1 496	5 548	2 335	10 653	4 698	960	16 311
Oro	0	0	0	0	0	0	0	0	0	0	0	0	388	0	388
Plomo	3 632	0	841	1 209	0	0	3 934	2 680	0	1 836	1 715	7 244	1 780	0	9 024
Zinc	7 829	0	3 277	2 165	0	627	0	3 445	1 496	3 712	619	3 409	2 530	960	6 899
PRODUCTOS NO TRADICIONALES	535	146	88	291	179	150	966	796	452	144	582	676	892	1 377	2 945
Agropecuarios	535	146	88	289	143	150	190	613	445	123	475	620	754	587	1 961
Arvejas	0	0	0	0	0	0	0	44	88	44	0	0	0	0	0
Espárrago	0	0	0	0	0	0	0	0	0	0	0	0	0	0	0
Hortalizas frescas	0	0	0	0	0	0	0	0	0	0	0	0	0	0	0
Maca	6	0	0	0	0	0	0	0	0	0	0	0	0	0	0
Semillas	3	1	2	0	2	59	3	21	6	0	40	100	101	54	256
Tara	527	145	86	289	140	91	186	548	351	79	435	520	652	533	1 705
Textil	0	0	0	0	0	0	671	5	0	0	0	0	99	0	99
Fibra de vicuña	0	0	0	0	0	0	671	0	0	0	0	0	99	0	99
Prendas de vestir	0	0	0	0	0	0	0	5	0	0	0	0	0	0	0
Químicos	0	0	0	0	36	0	81	178	0	0	75	26	0	0	26
Curtientes	0	0	0	0	36	0	81	178	0	0	75	26	0	0	26
Otros No Tradicionales 1/	0	0	0	2	0	0	25	0	7	22	32	31	38	790	859
TOTAL EXPORTACIONES	11 996	146	4 206	3 782	585	1 494	6 378	7 392	2 427	6 009	3 131	11 532	5 741	2 525	19 798

1/ Metal mecánica y otros.

FUENTE: SUNAT. www.sunat.gob.pe

ELABORACION: BCRP. Sucursal Huancayo. Departamento de Estudios Económicos

ANEXO 6

AYACUCHO: EXPORTACIONES FOB POR BLOQUE ECONÓMICO Y PAISES
(Miles de US\$)

TIPO	2007											2008			
	Ene - Mar	Mar	Abr	May	Jun	Jul	Ago	Sep	Oct	Nov	Dic	Ene	Feb	Mar	Ene - Mar
I. AMÉRICA	149	0	0	1 283	111	434	457	1 518	358	130	126	204	196	168	569
TLCAN	90	0	0	1 211	111	411	353	1 380	213	106	0	156	189	17	362
Canadá	0	0	0	0	0	0	0	1 204	0	0	0	0	0	0	0
Estados Unidos	90	0	0	2	111	411	282	152	213	106	0	156	137	17	310
México	0	0	0	1 209	0	0	71	24	0	0	0	0	51	0	51
CAN	0	0	0	0	0	0	24	0	7	0	0	0	8	0	8
Bolivia	0	0	0	0	0	0	0	0	7	0	0	0	0	0	0
Colombia	0	0	0	0	0	0	0	0	0	0	0	0	0	0	0
Ecuador	0	0	0	0	0	0	0	0	0	0	0	0	8	0	8
Venezuela	0	0	0	0	0	0	24	0	0	0	0	0	0	0	0
MERCOSUR	59	0	0	72	0	23	80	137	138	24	126	48	0	151	199
Argentina	25	0	0	72	0	0	0	92	115	24	126	27	0	126	153
Brasil	17	0	0	0	0	23	80	45	23	0	0	21	0	0	21
Resto MERCOSUR	17	0	0	0	0	0	0	0	0	0	0	0	0	25	25
CHILE	0	0	0	0	0	0	0	0	0	0	0	0	0	0	0
RESTO DE AMÉRICA	0	0	0	0	0	0	0	0	0	0	0	0	0	0	0
II. EUROPA	229	146	88	179	435	433	1 987	781	518	310	671	547	1 147	574	2 268
UNIÓN EUROPEA	229	146	88	179	435	433	1 987	781	518	310	671	547	759	574	1 880
Alemania	0	0	0	0	101	0	254	58	168	0	68	0	110	33	143
Bélgica - Luxemburgo	93	47	0	49	194	346	708	360	144	310	203	176	152	237	565
España	98	98	2	0	80	0	19	102	0	0	155	100	163	0	263
Francia	1	1	0	0	0	18	0	0	6	0	95	40	6	0	46
Inglaterra	0	0	0	0	0	0	0	0	0	0	0	0	0	0	0
Italia	38	0	0	130	60	68	1 006	260	200	0	150	79	128	186	393
Países Bajos	0	0	86	0	0	0	0	0	0	0	0	153	151	31	334
Resto Unión Europea	0	0	0	0	0	0	0	0	0	0	0	0	50	88	138
SUIZA	0	0	0	0	0	0	0	0	0	0	0	0	388	0	388
RESTO DE EUROPA	0	0	0	0	0	0	0	0	0	0	0	0	0	0	0
III. ASIA	11 618	0	4 118	2 301	36	627	3 934	5 094	1 551	5 569	2 335	10 781	4 350	1 753	16 885
China	3 632	0	0	45	14	0	3 934	1 815	0	1 836	0	7 295	1 821	793	9 908
Japón	1 154	0	518	25	0	0	0	109	0	0	619	30	0	0	30
República de Korea	6 680	0	3 601	2 165	0	627	0	3 106	1 496	3 712	1 715	3 409	2 530	960	6 899
Taiwan	0	0	0	0	0	0	0	0	0	0	0	30	0	0	30
Resto de Asia	151	0	0	66	23	0	0	64	55	21	0	18	0	0	18
IV. AFRICA	0	0	0	19	0	0	0	0	0	0	0	0	30	26	55
V. OCEANÍA	0	0	0	0	2	0	0	0	0	0	0	0	18	4	21
TOTAL EXPORTACIONES	11 996	146	4 206	3 782	585	1 494	6 378	7 392	2 427	6 009	3 131	11 532	5 741	2 525	19 798

FUENTE: SUNAT. www.sunat.gob.pe

ELABORACION: BCRP. Sucursal Huancayo. Departamento de Estudios Económicos

ANEXO 7

AYACUCHO: INGRESOS CORRIENTES DEL GOBIERNO CENTRAL 1/
(Miles de Nuevos Soles)

	2007											2008			
	Ene - Mar	Mar	Abr	May	Jun	Jul	Ago	Sep	Oct	Nov	Dic	Ene	Feb	Mar	Ene - Mar
I. INGRESOS TRIBUTARIOS	6 375	1 734	2 042	1 503	1 623	3 289	1 064	1 721	2 567	2 732	2 278	2 537	1 976	2 170	6 683
1. Impuesto a la Renta	3 051	1 006	1 114	799	782	902	616	955	1 114	1 180	1 142	1 395	1 072	1 289	3 755
- Personas Naturales	962	300	257	297	259	295	146	268	296	294	325	362	308	306	976
- Personas Jurídicas	1 947	576	495	474	506	581	452	676	802	874	813	1 023	735	726	2 485
- Regularización	141	130	362	28	17	25	17	12	16	12	5	10	28	256	294
2. Impuesto a la Importación	0	0	0	0	0	0	0	0	0	0	0	0	0	0	0
3. Impuesto General a las Ventas	2 705	517	680	434	633	2 121	259	536	1 186	1 279	864	895	676	656	2 227
- Operaciones Internas	2 705	517	680	434	633	2 121	259	536	1 186	1 279	864	895	676	656	2 227
- Operaciones Externas	0	0	0	0	0	0	0	0	0	0	0	0	0	0	0
4. Impuesto Selectivo al Consumo	12	4	3	4	4	4	5	5	4	4	4	4	3	3	10
5. Otros Ingresos Tributarios	608	208	244	266	203	263	185	226	264	269	268	243	225	222	691
II. INGRESOS NO TRIBUTARIOS	10	5	3	5	11	4	7	26	6	14	3	5	4	2	11
III. TOTAL INGRESOS CORRIENTES (I+II)	6 385	1 739	2 044	1 507	1 634	3 293	1 071	1 747	2 573	2 746	2 281	2 542	1 980	2 172	6 694

1/ En Terminos Reales

FUENTE: Superintendencia Nacional de Administración Tributaria - SUNAT

ELABORACIÓN: BCRP. Sucursal Huancayo. Departamento de Estudios Económicos.

ANEXO 8

**GOBIERNO REGIONAL DE AYACUCHO: GASTOS SEGÚN NATURALEZA 1/
(En Miles de Nuevos Soles)**

	2 007											2 008			
	Ene - Mar	Mar	Abr	May	Jun	Jul	Ago	Sep	Oct	Nov	Dic	Ene	Feb	Mar	Ene - Mar
GASTOS CORRIENTES	84 291	25 985	28 832	28 877	27 527	34 199	29 433	30 598	29 753	31 660	37 788	30 220	31 728	28 118	90 066
Personal y Oblig. Sociales	66 215	19 735	22 607	22 675	21 738	27 269	22 862	22 836	22 977	24 527	26 743	25 578	25 827	21 173	72 578
Obligaciones Previsionales	10 764	3 211	3 208	3 206	3 230	4 003	3 229	3 310	3 242	3 239	4 153	3 231	4 383	3 245	10 859
Bienes y Servicios	6 443	2 604	2 690	2 516	2 277	2 577	3 070	4 054	3 230	3 629	6 118	1 249	1 384	2 917	5 550
Otros Gastos Corrientes	868	434	327	481	282	350	272	398	304	266	774	163	133	783	1 079
GASTOS DE CAPITAL	5 351	4 637	2 866	7 947	7 097	5 230	15 230	21 183	13 537	16 272	33 952	207	4 545	3 717	8 469
Inversiones	5 296	4 612	2 538	7 914	6 963	5 108	15 134	20 619	13 427	16 189	33 479	207	4 545	3 472	8 223
Otros Gastos de Capital	55	25	328	32	133	122	95	564	110	84	473	0	0	246	246
TOTAL	89 642	30 622	31 698	36 824	34 624	39 429	44 663	51 781	43 290	47 933	71 740	30 427	36 272	31 835	98 534

1/ En Términos Reales

FUENTE: Gobierno Regional - Ayacucho

ELABORACION: BCRP. Sucursal Huancayo. Dpto de Estudios Económicos

ANEXO 9

**GOBIERNO REGIONAL DE AYACUCHO: GASTOS SEGÚN NATURALEZA Y UNIDAD EJECUTORA 1/
(En Miles de Nuevos Soles)**

	2 007											2 008			
	Ene - Mar	Mar	Abr	May	Jun	Jul	Ago	Sep	Oct	Nov	Dic	Ene	Feb	Mar	Ene - Mar
GASTOS CORRIENTES	84 291	25 985	28 832	28 877	27 527	34 199	29 433	30 598	29 753	31 660	37 788	30 220	31 728	28 118	90 066
Gob. Regional (Ayacucho)	3 899	1 289	1 393	1 392	1 385	1 584	1 367	1 568	1 534	1 545	2 056	1 415	1 552	1 388	4 354
Proyecto especial Río Cachi	0	0	0	0	0	0	0	0	0	0	0	0	0	0	0
Programa de Apoyo - AGORAH	2	2	49	15	23	15	15	15	15	15	66	17	50	33	100
M. Agricultura	2 306	730	743	725	720	882	733	740	726	739	986	792	771	755	2 318
M. Transportes	1 402	466	435	459	458	541	540	436	456	452	629	467	519	449	1 435
M. Educación	58 767	17 236	20 302	20 428	20 220	24 180	20 888	21 118	21 050	23 238	26 868	22 196	23 456	18 214	63 866
M. Salud	17 915	6 263	5 908	5 858	4 720	6 997	5 890	6 721	5 971	5 672	7 182	5 334	5 379	7 280	17 992
GASTOS DE CAPITAL	5 351	4 637	2 866	7 947	7 097	5 230	15 230	21 183	13 537	16 272	33 952	207	4 545	3 717	8 469
Gob. Regional (Ayacucho)	767	766	1 080	6 953	5 179	3 756	13 799	19 147	11 972	11 979	31 797	90	4 423	2 413	6 926
Proyecto Especial Río Cachi	766	387	0	0	0	0	0	0	0	0	0	0	0	0	0
M. Agricultura	0	0	0	28	0	371	111	145	214	214	375	0	0	0	0
M. Transportes	460	155	0	140	127	126	181	143	178	165	380	0	16	132	147
M. Educación	23	0	72	6	69	4	4	9	26	3	55	0	0	2	2
M. Salud	32	25	53	16	24	51	19	50	84	1 503	746	0	0	243	243
Programa de Apoyo - AGORAH	3 303	3 303	1 661	804	1 698	922	1 115	1 688	1 064	2 408	600	117	106	927	1 150
TOTAL	89 642	30 622	31 698	36 824	34 624	39 429	44 663	51 781	43 290	47 933	71 740	30 427	36 272	31 835	98 534

1/ En Términos Reales

FUENTE: Gobierno Regional - Ayacucho

ELABORACION: BCRP. Sucursal Huancayo. Dpto de Estudios Económicos

ANEXO 10

**GOBIERNO REGIONAL DE AYACUCHO: PROGRAMA DE INVERSIONES
(En Miles de Nuevos Soles)**

	2 007											2 008			
	Ene - Mar	Mar	Abr	May	Jun	Jul	Ago	Sep	Oct	Nov	Dic	Ene	Feb	Mar	Ene - Mar
Administración y Planeamiento	441	207	22	161	118	196	188	304	542	269	720	26	92	255	373
Agraria	423	278	225	2 048	1 443	2 004	12 404	9 696	3 989	5 890	5 990	64	1 506	1 164	2 734
Protección y Previsión Social	34	34	41	389	84	92	228	629	170	671	1 472	0	0	0	0
Defensa y Seguridad Nacional	0	0	0	0	0	0	0	0	0	0	0	0	21	43	64
Educación y Cultura	84	84	336	283	370	833	329	808	430	218	919	0	0	0	0
Energía y Recurso Minerales	0	0	0	2	2 541	0	46	3 346	3 390	2 308	5 600	0	0	1 073	1 073
Industria, Comercio y Servicios	26	26	36	19	9	26	176	53	56	111	254	0	0	0	0
Pesca	0	0	0	0	0	0	0	0	0	0	0	0	0	0	0
Salud y Saneamiento	0	0	0	249	0	0	9	1 066	900	2 279	7 265	0	0	28	28
Trabajo	0	0	0	0	0	0	0	0	0	0	0	0	0	0	0
Transportes	4 288	3 983	1 879	4 764	2 397	1 957	1 754	4 718	3 381	4 442	11 229	117	2 925	909	3 950
Vivienda y Desarrollo Urbano	0	0	0	0	0	0	0	0	570	0	30	0	0	0	0
TOTAL	5 296	4 612	2 538	7 914	6 963	5 108	15 134	20 619	13 427	16 189	33 479	207	4 545	3 472	8 223

1/ En Términos Reales

FUENTE: Gobierno Regional - Ayacucho

ELABORACION: BCRP, Sucursal Huancayo. Dpto de Estudios Económicos

ANEXO 11

**INGRESOS DE LA MUNICIPALIDAD PROVINCIAL DE HUAMANGA
(Miles de Nuevos Soles)**

	2007											2008			
	Ene - Mar	Mar	Abr	May	Jun	Jul	Ago	Sep	Oct	Nov	Dic	Ene	Feb	Mar	Ene - Mar
INGRESOS CORRIENTES	2 087	731	731	709	1 344	732	708	559	727	741	928	615	1 100	830	2 545
Impuestos	351	104	104	158	70	123	141	77	137	151	196	218	157	305	679
Tasas	851	321	321	269	193	216	201	182	227	190	335	241	308	397	946
Contribuciones	0	0	0	0	0	0	0	0	0	0	0	0	0	1	1
Venta de Bienes	3	1	1	1	0	0	1	1	2	1	2	6	0	1	7
Prestación de Servicios	161	50	50	46	39	65	40	36	41	36	48	62	50	61	173
Rentas de la Propiedad	641	222	222	187	991	274	278	215	270	308	320	18	546	2	566
Multas Sanciones y Otros	78	32	32	46	48	54	46	47	48	50	28	69	39	63	171
Otros Ingresos Corrientes	3	1	1	1	3	1	1	1	1	5	- 1	0	0	0	1
INGRESOS DE CAPITAL	0	0	0	0	0	0	0	0	0	0	0	0	0	0	0
Venta de Activos	0	0	0	0	0	0	0	0	0	0	0	0	0	0	0
TRANSFERENCIAS	3 628	1 352	1 352	1 251	1 219	1 187	1 339	1 289	1 285	1 229	1 357	2 366	1 554	1 214	5 134
Transferencias	3 628	1 352	1 352	1 251	1 219	1 187	1 339	1 289	1 285	1 229	1 357	2 366	1 554	1 214	5 134
FINANCIAMIENTO	0	0	0	0	0	950	0	0	0	0	0	0	0	0	0
Saldos del Balance	0	0	0	0	0	950	0	0	0	0	0	0	0	0	0
TOTAL	5 715	2 083	2 083	1 960	2 563	2 869	2 047	1 849	2 012	1 970	2 285	2 982	2 654	2 044	7 680

FUENTE: Municipalidad Provincial de Huamanga

ELABORACIÓN: BCRP. Sucursal Huancayo. Departamento de Estudios Económicos

ANEXO 12

**GASTOS DE LA MUNICIPALIDAD PROVINCIAL DE HUAMANGA
(Miles de Nuevos Soles)**

	2007											2008			
	Ene - Mar	Mar	Abr	May	Jun	Jul	Ago	Sep	Oct	Nov	Dic	Ene	Feb	Mar	Ene - Mar
GASTOS CORRIENTES	1 906	864	864	1 249	719	1 470	693	748	961	1 259	1 786	36	847	1 484	2 366
Personal y Oblig. Sociales	1 107	375	375	745	25	777	34	387	430	394	842	16	447	883	1 347
Obligaciones Previsionales	191	63	63	122	5	75	67	60	70	65	138	5	67	139	210
Bienes y Servicios	532	385	385	330	648	542	562	258	421	755	685	10	280	421	712
Otros Gastos Corrientes	77	40	40	52	42	76	31	43	39	44	120	4	53	41	98
GASTOS DE CAPITAL	394	342	342	380	896	1 214	884	1 319	1 913	2 134	3 562	1	1 617	2 636	4 254
Inversiones	378	331	331	370	853	1 196	871	1 319	1 898	2 124	3 555	1	1 607	2 592	4 200
Otros Gastos de Capital	16	11	11	10	43	19	13	0	15	10	7	0	10	44	54
SERVICIOS DE LA DEUDA	57	19	19	19	19	19	19	19	18	18	18	18	17	21	56
Intereses y Cargos de la Deud.	7	2	2	2	2	2	2	2	2	1	1	1	1	1	4
Amortización de la Deuda	51	17	17	17	17	17	17	17	17	17	17	17	16	20	52
TOTAL	2 358	1 224	1 224	1 648	1 634	2 703	1 595	2 085	2 891	3 411	5 365	55	2 481	4 141	6 677

FUENTE: Municipalidad Provincial de Huamanga

ELABORACIÓN: BCRP. Sucursal Huancayo. Departamento de Estudios Económicos

ANEXO 13

**INGRESOS DE LA SOCIEDAD DE BENEFICENCIA DE AYACUCHO 1/
(En Miles de Nuevos Soles)**

	2007											2008			
	Ene - Mar	Mar	Abr	May	Jun	Jul	Ago	Sep	Oct	Nov	Dic	Ene	Feb	Mar	Ene - Mar
ING. CORRIENTES	228	73	105	102	69	112	94	69	120	61	70	152	93	84	329
Tasas	184	59	95	89	58	90	60	56	101	44	50	93	59	72	224
Venta de Bienes	0	0	0	0	0	0	0	0	0	0	0	0	0	0	0
Prestación de Servicios	14	4	3	4	3	3	4	5	5	4	3	0	0	0	1
Rentas de la Propiedad	29	9	5	10	8	19	30	8	14	12	17	58	33	10	102
Otros Ingresos Corrientes	0	0	2	0	0	0	0	0	0	1	0	1	0	2	2
ING. DE CAPITAL	34	14	17	8	8	10	11	9	8	8	15	0	11	8	18
Venta de Activos	0	0	0	0	0	0	0	0	0	0	0	0	0	0	0
Transferencias	34	14	17	8	8	10	11	9	8	8	15	0	11	8	18
SALDOS DE BALANCE	0	0	0	123	0	0	0	0	8	0	0	0	0	0	0
TOTAL	262	87	122	233	77	123	105	78	136	69	86	152	104	92	347

1/ En Términos Reales

FUENTE: Gobierno Regional - Ayacucho

ELABORACION: BCRP. Sucursal Huancayo. Dpto de Estudios Económicos

ANEXO 14

**GASTOS DE LA SOCIEDAD DE BENEFICENCIA DE AYACUCHO 1/
(En Miles de Nuevos Soles)**

	2007											2008			
	Ene - Mar	Mar	Abr	May	Jun	Jul	Ago	Sep	Oct	Nov	Dic	Ene	Feb	Mar	Ene - Mar
GASTOS CORRIENTES	197	97	90	79	95	81	84	79	110	94	151	35	80	72	187
Personal y Oblig. Sociales	113	42	42	42	42	48	42	42	42	42	63	29	50	42	122
Obligaciones Previsionales	4	1	1	1	1	2	1	1	1	1	1	1	1	1	2
Bienes y Servicios	64	41	34	22	30	27	28	24	54	28	43	5	29	27	61
Otros Gastos Corrientes	16	13	13	13	22	4	13	11	13	23	44	0	0	2	2
GASTOS DE CAPITAL	11	6	21	23	33	16	44	5	2	7	38	4	9	0	12
Inversiones	11	6	21	23	33	16	44	5	2	7	38	4	9	0	12
Otros Gastos de Capital	0	0	0	0	0	0	0	0	0	0	0	0	0	0	0
TOTAL	208	103	112	101	128	97	128	83	112	101	189	39	89	72	199

1/ En Términos Reales

FUENTE: Gobierno Regional - Ayacucho

ELABORACION: BCRP. Sucursal Huancayo. Dpto de Estudios Económicos

ANEXO 15

AYACUCHO: DEPÓSITOS Y OBLIGACIONES DEL SISTEMA FINANCIERO
(Saldos en miles de nuevos soles)

ENTIDADES FINANCIERAS	2007										2008		
	Mar	Abr	May	Jun	Jul	Ago	Sep	Oct	Nov	Dic	Ene	Feb	Mar
I. EMPRESAS BANCARIAS	74 726	77 802	87 128	84 071	88 030	88 479	85 626	84 793	84 098	82 420	82 661	86 819	90 452
Depósitos a la vista	13 938	14 852	15 200	14 041	16 390	14 907	16 266	18 309	17 294	19 586	18 720	20 158	25 110
En m/n	10 399	11 228	9 891	9 989	11 523	11 261	12 303	14 414	13 088	15 844	14 773	15 066	20 455
En m/e	3 539	3 624	5 310	4 051	4 867	3 646	3 963	3 895	4 206	3 743	3 947	5 091	4 655
Depósitos a la ahorro	48 834	51 018	51 635	50 136	51 876	53 399	49 099	46 645	47 435	43 880	44 735	47 852	47 894
En m/n	28 846	30 244	30 303	27 836	29 007	29 196	28 223	26 084	28 004	26 055	28 125	31 469	34 245
En m/e	19 988	20 774	21 332	22 300	22 868	24 203	20 876	20 561	19 431	17 825	16 610	16 382	13 649
Depósitos a la plazo	11 953	11 932	20 293	19 894	19 764	20 173	20 261	19 838	19 369	18 954	19 206	18 809	17 448
En m/n	3 959	4 086	4 105	4 194	4 441	4 820	4 980	5 064	5 350	5 439	5 704	5 632	5 545
En m/e	7 994	7 846	16 188	15 700	15 323	15 353	15 280	14 774	14 019	13 515	13 502	13 177	11 903
II. INSTITUCIONES DE MICROFINANZAS	43 084	43 223	44 594	46 105	46 956	47 770	48 354	47 312	49 182	48 504	49 002	50 923	51 647
Depósitos a la ahorro	17 563	17 543	17 776	18 263	19 063	19 481	19 118	18 162	19 064	17 424	17 212	18 074	18 142
En m/n	12 786	12 697	12 952	13 387	14 355	14 613	13 937	13 704	14 683	13 474	13 696	14 867	15 129
En m/e	4 777	4 846	4 824	4 877	4 708	4 867	5 181	4 459	4 381	3 950	3 516	3 207	3 013
Depósitos a la plazo	25 521	25 680	26 818	27 841	27 893	28 289	29 236	29 150	30 118	31 080	31 789	32 849	33 505
En m/n	19 876	20 335	21 435	22 417	22 463	22 861	23 820	23 971	24 856	25 803	27 151	28 314	29 426
En m/e	5 645	5 345	5 383	5 425	5 430	5 428	5 416	5 178	5 262	5 277	4 638	4 535	4 079
III. TOTAL SISTEMA FINANCIERO	117 809	121 025	131 722	130 176	134 986	136 249	133 980	132 105	133 279	130 924	131 663	137 742	142 099
Depósitos a la vista	13 938	14 852	15 200	14 041	16 390	14 907	16 266	18 309	17 294	19 586	18 720	20 158	25 110
En m/n	10 399	11 228	9 891	9 989	11 523	11 261	12 303	14 414	13 088	15 844	14 773	15 066	20 455
En m/e	3 539	3 624	5 310	4 051	4 867	3 646	3 963	3 895	4 206	3 743	3 947	5 091	4 655
Depósitos a la ahorro	66 397	68 561	69 411	68 399	70 939	72 880	68 217	64 807	66 499	61 304	61 947	65 925	66 036
En m/n	41 631	42 941	43 255	41 223	43 363	43 809	42 161	39 788	42 687	39 529	41 821	46 336	49 374
En m/e	24 765	25 620	26 156	27 177	27 576	29 070	26 057	25 020	23 811	21 775	20 126	19 589	16 662
Depósitos a la plazo	37 474	37 612	47 111	47 736	47 657	48 462	49 497	48 988	49 487	50 034	50 995	51 658	50 953
En m/n	23 835	24 422	25 540	26 611	26 903	27 681	28 800	29 035	30 206	31 242	32 855	33 946	34 971
En m/e	13 639	13 191	21 571	21 124	20 754	20 781	20 697	19 953	19 281	18 792	18 140	17 712	15 982

FUENTE: SUPERINTENDENCIA DE BANCA Y SEGUROS - SBS

ELABORACIÓN: BCRP. Sucursal Huancayo. Departamento de Estudios Económicos.

ANEXO 16

AYACUCHO: DEPÓSITOS EN LAS ENTIDADES FINANCIERAS UBICADAS POR PROVINCIAS - MARZO 2008
(Saldos en miles de nuevos soles)

ENTIDADES FINANCIERAS	DEPÓSITOS												TOTAL DEPÓSITOS		
	HUAMANGA			HUANTA			LA MAR			LUCANAS			AYACUCHO		
	M/N	M/E	TOTAL	M/N	M/E	TOTAL	M/N	M/E	TOTAL	M/N	M/E	TOTAL	M/N	M/E	TOTAL
I. SISTEMA BANCARIO	59 721	30 042	89 763	524	165	689	0	0	0	0	0	0	60 245	30 207	90 452
Crédito	32 864	13 803	46 668	524	165	689	0	0	0	0	0	0	33 388	13 969	47 357
Continental	3 994	821	4 815	0	0	0	0	0	0	0	0	0	3 994	821	4 815
Interbank	20 530	14 862	35 392	0	0	0	0	0	0	0	0	0	20 530	14 862	35 392
Del Trabajo	2 333	556	2 889	0	0	0	0	0	0	0	0	0	2 333	556	2 889
II. INSTITUCIONES DE MICROFINANZAS	32 231	5 792	38 023	2 370	417	2 787	1 628	116	1 743	8 327	768	9 094	44 555	7 092	51 647
Caja Municipal de Arequipa	573	179	752	0	0	0	0	0	0	0	0	0	573	179	752
Caja Municipal de Ica	17 486	2 969	20 456	0	0	0	0	0	0	6 749	647	7 396	24 235	3 616	27 852
Caja Municipal de Ica	91	10	101	0	0	0	0	0	0	0	0	0	91	10	101
Caja Rural de Ayacucho	14 081	2 634	16 714	2 370	417	2 787	1 628	116	1 743	1 577	121	1 698	19 656	3 287	22 943
Caja Rural Señor de Luren	0	0	0	0	0	0	0	0	0	0	0	0	0	0	0
Edpyme Edyficar	0	0	0	0	0	0	0	0	0	0	0	0	0	0	0
Edpyme Proempresa	0	0	0	0	0	0	0	0	0	0	0	0	0	0	0
Edpyme Efectiva	0	0	0	0	0	0	0	0	0	0	0	0	0	0	0
TOTAL	91 952	35 834	127 786	2 894	582	3 476	1 628	116	1 743	8 327	768	9 094	104 801	37 299	142 099

FUENTE: SUPERINTENDENCIA DE BANCA Y SEGUROS - SBS

ELABORACIÓN: BCRP. Sucursal Huancayo. Departamento de Estudios Económicos.

ANEXO 17

AYACUCHO: CRÉDITO DEL SISTEMA FINANCIERO AL SECTOR PRIVADO
(Saldos en miles de nuevos soles)

ENTIDADES FINANCIERAS	2007										2008		
	Mar	Abr	May	Jun	Jul	Ago	Sep	Oct	Nov	Dic	Ene	Feb	Mar
I. SISTEMA BANCARIO	57 706	60 996	64 577	66 710	69 833	75 756	78 572	82 883	86 113	91 210	92 049	102 083	103 563
Crédito	26 845	29 514	32 221	34 002	36 158	39 941	41 769	43 705	44 959	48 875	49 098	56 556	56 262
Interbank	21 374	21 864	22 647	22 970	23 664	24 407	24 844	25 291	25 715	26 087	26 514	27 517	28 133
Continental	0	0	0	38	280	1 854	2 495	4 234	5 583	5 979	6 212	7 465	8 421
Del Trabajo	9 487	9 618	9 709	9 699	9 730	9 555	9 464	9 653	9 856	10 269	10 225	10 545	10 747
II. INSTITUCIONES DE MICROFINANZAS	48 032	49 201	51 070	53 007	55 662	57 684	60 988	63 808	67 602	72 651	77 153	79 639	81 529
Caja Municipal de Arequipa	2 389	2 637	3 032	3 331	3 751	4 099	4 408	4 994	5 438	6 088	6 383	6 656	6 956
Caja Municipal de Huancayo	0	0	0	0	0	0	0	0	3	929	1 860	3 302	4 274
Caja Municipal de Ica	22 805	22 842	23 535	24 469	25 373	26 351	27 822	28 931	29 947	31 046	31 523	31 681	32 514
Caja Rural Libertadores de Ayacucho	12 752	13 491	13 716	14 073	14 808	15 015	15 165	15 623	15 861	16 017	16 421	16 309	16 024
Caja Rural Señor de Luren	201	257	323	376	522	545	1 245	641	697	773	842	921	1 077
Edpyme Edyficar	5 997	6 120	6 331	6 507	6 837	7 155	7 557	8 761	10 105	11 244	11 688	12 141	12 059
Edpyme Proempresa	3 308	3 281	3 476	3 588	3 650	3 805	4 022	4 072	4 736	5 635	7 542	7 752	7 736
Edpyme Efectiva	579	574	658	664	720	714	770	785	814	919	895	877	887
TOTAL	105 738	110 197	115 647	119 717	125 495	133 441	139 560	146 691	153 715	163 861	169 202	181 722	185 092
En M/N	85 293	88 144	91 334	93 912	98 541	102 910	108 669	114 378	120 844	127 816	132 923	139 333	144 331
En M/E	20 445	22 053	24 314	25 805	26 954	30 531	30 891	32 313	32 871	36 045	36 279	42 389	40 761

FUENTE: SUPERINTENDENCIA DE BANCA Y SEGUROS - SBS

ELABORACIÓN: BCRP. Sucursal Huancayo. Departamento de Estudios Económicos.

ANEXO 18

AYACUCHO: CRÉDITO DE LAS ENTIDADES FINANCIERAS UBICADAS POR PROVINCIAS – MARZO 2008
(Saldos en miles de nuevos soles)

ENTIDADES FINANCIERAS	COLOCACIONES												TOTAL COLOCACIONES		
	HUAMANGA			HUANTA			LA MAR			LUCANAS			AYACUCHO		
	MN	ME	TOTAL	MN	ME	TOTAL	MN	ME	TOTAL	MN	ME	TOTAL	MN	ME	TOTAL
I. SISTEMA BANCARIO	74 909	28 654	103 563	0	0	0	0	0	0	0	0	0	74 909	28 654	103 563
Crédito	33 416	22 845	56 262	0	0	0	0	0	0	0	0	0	33 417	22 845	56 262
Interbank	5 338	3 083	8 421	0	0	0	0	0	0	0	0	0	5 338	3 083	8 421
Continental	26 205	1 928	28 133	0	0	0	0	0	0	0	0	0	26 205	1 928	28 133
Del Trabajo	9 950	798	10 747	0	0	0	0	0	0	0	0	0	9 950	798	10 747
II. INSTITUCIONES DE MICROFINANZAS	52 467	10 400	62 867	2 847	58	2 905	5 705	631	6 336	8 402	1 018	9 421	69 422	12 107	81 529
Caja Municipal de Arequipa	5 949	1 007	6 956	0	0	0	0	0	0	0	0	0	5 949	1 007	6 956
Caja Municipal de Huancayo	4 207	67	4 274	0	0	0	0	0	0	0	0	0	4 207	67	4 274
Caja Municipal de Ica	19 080	6 779	25 859	0	0	0	315	0	315	5 332	1 008	6 340	24 727	7 787	32 514
Caja Rural Libertadores de Ayacucho	8 089	997	9 086	2 440	58	2 498	2 438	0	2 438	1 993	11	2 003	14 959	1 065	16 024
Caja Rural Señor de Luren	0	0	0	0	0	0	0	0	0	1 077	0	1 077	1 077	0	1 077
Edpyme Edyficar	10 805	1 254	12 059	0	0	0	0	0	0	0	0	0	10 805	1 254	12 059
Edpyme Proempresa	3 450	295	3 745	407	0	407	2 953	631	3 584	0	0	0	6 810	926	7 736
Edpyme Efectiva	887	0	887	0	0	0	0	0	0	0	0	0	887	0	887
TOTAL	127 376	39 053	166 429	2 848	58	2 905	5 705	631	6 336	8 402	1 018	9 421	144 331	40 761	185 092

FUENTE: SUPERINTENDENCIA DE BANCA Y SEGUROS - SBS

ELABORACIÓN: BCRP. Sucursal Huancayo. Departamento de Estudios Económicos.

ANEXO 19

**AYACUCHO: CARTERA PESADA DEL SISTEMA FINANCIERO
(En porcentajes)**

ENTIDADES FINANCIERAS	2007										2008		
	Mar	Abr	May	Jun	Jul	Ago	Sep	Oct	Nov	Dic	Ene	Feb	Mar
A. EMPRESAS BANCARIAS	1,6	1,5	1,1	1,1	0,9	0,9	0,9	0,9	0,8	1,0	0,9	0,8	0,9
Crédito	0,0	0,0	0,0	0,0	0,0	0,0	0,1	0,1	0,1	0,1	0,0	0,0	0,0
Interbank	2,9	2,6	1,3	1,6	1,4	1,4	1,5	1,5	1,5	1,5	2,3	2,2	2,1
Continental	-	-	-	0,0	0,0	0,0	0,0	0,0	0,0	0,0	0,0	0,0	0,0
Trabajo	2,9	3,4	4,0	3,5	3,1	3,3	3,6	3,4	2,4	2,4	2,1	1,8	2,0
B. INSTITUCIONES DE MICROFINANZAS	6,2	6,4	5,7	5,6	5,7	5,1	4,6	5,0	4,6	4,2	4,1	4,0	4,3
Caja Municipal de Arequipa	0,5	0,4	1,1	1,7	1,6	1,8	0,0	2,1	1,9	1,9	2,3	2,4	2,7
Caja Municipal de Huancayo	-	-	-	-	-	-	-	-	-	-	-	-	-
Caja Municipal de Ica	5,5	5,6	5,6	5,6	5,5	5,1	4,0	4,2	4,2	3,8	4,0	4,0	4,3
Caja Rural Libertadores de Ayacucho	10,1	10,5	8,0	8,1	8,7	7,4	8,0	9,2	8,5	8,0	7,7	7,4	8,2
Caja Rural Señor de Luren	0,0	0,0	0,0	0,0	0,0	0,9	1,6	0,8	0,8	1,4	0,9	1,9	2,7
Edpyme Edyficar	5,6	5,2	5,2	4,2	4,0	4,0	4,1	3,4	2,4	2,4	2,6	3,2	3,9
Edpyme Proempresa	3,3	2,4	2,4	2,8	3,7	3,0	2,8	2,9	2,8	2,3	1,8	1,7	1,7
Edpyme Efectiva	0,0	4,2	4,6	4,1	4,0	2,8	4,0	3,1	3,9	4,4	2,7	4,8	5,4
TOTAL	3,7	3,7	3,1	3,1	3,0	2,7	2,5	2,7	2,5	2,4	2,4	2,2	2,4

FUENTE: SUPERINTENDENCIA DE BANCA Y SEGUROS - SBS

ELABORACIÓN: BCRP. Sucursal Huancayo. Departamento de Estudios Económicos.

ANEXO 20

AYACUCHO: MOROSIDAD EN LAS ENTIDADES FINANCIERAS UBICADAS POR PROVINCIAS – MARZO 2008
(En porcentajes)

ENTIDADES FINANCIERAS	MOROSIDAD								TOTAL MORA		
	HUAMANGA		HUANTA		LA MAR		LUCANAS		AYACUCHO		
	M/N	M/E	M/N	M/E	M/N	M/E	M/N	M/E	M/N	M/E	TOTAL
I. SISTEMA BANCARIO	1,1	0,9	0,0	0,0	-	-	-	-	0,9	0,8	0,9
Crédito	0,0	0,1	0,0	0,0	-	-	-	-	0,0	0,1	0,0
Continental	2,1	0,0	-	-	-	-	-	-	2,1	0,0	1,3
Interbank	1,5	11,0	-	-	-	-	-	-	1,5	11,0	2,1
Del Trabajo	2,1	0,6	-	-	-	-	-	-	2,1	0,6	2,0
II. INSTITUCIONES DE MICROFINANZAS	4,5	6,9	4,0	0,0	0,0	0,0	3,4	7,3	4,0	6,5	4,3
Caja Municipal de Arequipa	3,2	0,2	-	-	-	-	-	-	3,2	0,2	2,7
Caja Municipal de Huancayo	0,0	0,0	-	-	-	-	-	-	0,0	0,0	0,0
Caja Municipal de Ica	4,3	3,8	-	-	0,0	-	4,3	7,4	4,2	4,2	4,2
Caja Rural Libertadores de Ayacucho	9,2	41,4	4,6	0,0	0,0	-	2,1	0,0	6,0	38,8	8,2
Caja Rural Señor de Luren	-	-	-	-	-	-	1,4	-	1,4	-	1,4
Edpyme Edyficar	4,0	3,4	-	-	-	-	-	-	4,0	3,4	3,9
Edpyme Proempresa	3,8	0,0	0,0	-	0,0	0,0	-	-	1,9	0,0	1,7
Edpyme Efectiva	5,4	-	-	-	-	-	-	-	5,4	-	5,4
TOTAL	2,6	2,5	4,0	0,0	0,0	0,0	3,4	7,3	2,4	2,5	2,4

FUENTE: SUPERINTENDENCIA DE BANCA Y SEGUROS - SBS

ELABORACIÓN: BCRP. Sucursal Huancayo. Departamento de Estudios Económicos.