



BANCO CENTRAL DE RESERVA DEL PERÚ

SUCURSAL HUANCAYO

**SÍNTESIS ECONÓMICA DE AYACUCHO
FEBRERO 2008**

DEPARTAMENTO DE ESTUDIOS ECONÓMICOS

CONTENIDO

RESEÑA INTRODUCTORIA	3
I. ACTIVIDAD PRODUCTIVA.....	4
1.1. Producción Agropecuaria.....	4
1.2. Electricidad.....	8
1.3. Producción Minera.....	9
1.4. Turismo.....	10
II. INFLACIÓN.....	11
2.1. Inflación.....	11
III. SECTOR EXTERNO.....	12
3.1. Exportaciones.....	12
IV. FINANZAS PÚBLICAS.....	14
4.1. Gobierno Central.....	14
4.2. Gobierno Regional.....	15
4.3. Gobierno Local.....	17
4.4. Sociedad de Beneficencia Pública.....	19
V. MONEDA Y CRÉDITO.....	20
5.1. Depósitos del Sistema Financiero.....	20
5.2. Crédito del Sistema Financiero.....	21
5.3. Crédito a la Pequeña y Microempresa.....	23
VI. INFORMACIÓN ESTADÍSTICA.....	24
Anexo 1: Producción Agropecuaria.....	25
Anexo 2: Producción Eléctrica.....	26
Anexo 3: Producción Minera.....	27
Anexo 4: Arribos por Provincias.....	28
Anexo 5: Índice de Precios al Consumidor en la ciudad de Ayacucho.....	29
Anexo 6: Exportaciones por grupo de productos.....	30
Anexo 7: Exportaciones por grupo de productos.....	31
Anexo 8: Ingresos Corrientes del Gobierno Central.....	32
Anexo 9: Gastos del Gobierno Regional de Ayacucho: Según Naturaleza.....	33
Anexo 10: Gastos del Gobierno Regional de Ayacucho: Según Naturaleza y Unidad Ejecutora.....	33
Anexo 11: Gobierno Regional de Ayacucho: Programa de Inversiones.....	34
Anexo 12: Ingresos de la Municipalidad Provincial de Huamanga.....	35
Anexo 13: Gastos de la Municipalidad Provincial de Huamanga.....	35
Anexo 14: Ingresos de la Sociedad de Beneficencia Pública de Ayacucho.....	36
Anexo 15: Gastos de la Sociedad de Beneficencia Pública de Ayacucho.....	36
Anexo 16: Depósitos y Obligaciones del Sistema Financiero.....	37
Anexo 17: Depósitos en las Entidades Financieras Ubicadas por Provincias.....	38
Anexo 18: Crédito del Sistema Financiero al Sector Privado.....	39
Anexo 19: Crédito de las Entidades Financieras Ubicadas por Provincias.....	40
Anexo 20: Cartera Pesada del Sistema Financiero.....	41
Anexo 21: Morosidad en las Entidades Financieras Ubicadas por Provincias.....	42

DIRECCIÓN EN INTERNET

<http://www.bcrp.gob.pe>

RESEÑA INTRODUCTORIA

En febrero de 2008, la actividad económica de la Región Ayacucho se caracterizó por el comportamiento favorable del sector agropecuario; por el contrario, registraron un desenvolvimiento negativo los sectores electricidad, minería y turismo, así como en las exportaciones y la recaudación tributaria.

La producción agropecuaria se expandió 9,8 por ciento respecto a febrero de 2007, por el crecimiento del subsector agrícola (20,3 por ciento), resultado que fue contrarrestado parcialmente por la caída del subsector pecuario (1,6 por ciento).

La minería disminuyó 0,3 por ciento, influenciado por la menor extracción de cobre y oro.

La actividad turística cayó 1,4 por ciento con relación a febrero de 2007, debido al menor flujo de visitas nacionales (0,3 por ciento) y extranjeras (34,9 por ciento).

El Índice de Precios al Consumidor (IPC) de la ciudad de Ayacucho, aumentó 0,72 por ciento respecto al mes anterior, variación en la que influyeron el incremento en los precios de los grupos de Alimentos y Bebidas (0,45 por ciento), y Transportes y Comunicaciones (6,83 por ciento).

Las exportaciones de la región cayeron 23,8 por ciento comparado con febrero de 2007, por las menores ventas de productos tradicionales (compuestos de plomo y zinc) hacia Japón y China (32,4 por ciento). Dicho resultado fue contrarrestado por los no tradicionales, que registraron una expansión de 151,4 por ciento, destacando, la tara, semillas de tara y fibra de vicuña.

Los ingresos corrientes del Gobierno Central fueron inferiores en 13,4 por ciento, explicado por la contracción en las captaciones por concepto de IGV (46,2 por ciento). Contrariamente, aumentaron los ingresos por Impuestos a la Renta (29,3 por ciento), sustentado en los pagos efectuados por la empresa Techint por la construcción del segundo tramo de tubos para la conducción del gas de Camisea que pasará por Ayacucho con destino a Pisco.

La ejecución de gastos del Gobierno Regional de Ayacucho, superó en 5,8 por ciento al de febrero del año pasado, por el aumento de los egresos de capital (1 058,3 por ciento), contrarrestado parcialmente por los menores gastos corrientes (6,4 por ciento).

El sistema financiero continúa con su dinamismo, observándose un incremento de los depósitos y préstamos en 12,3 y 73,1 por ciento, respectivamente. En cuanto a la participación en el mercado financiero, el Banco de Crédito registró la mayor participación en depósitos (32,4 por ciento) y colocaciones (31,1 por ciento).

Los créditos, se orientaron principalmente a financiar la actividad comercial, favorecido por el creciente consumo e inversión interna, producto del dinamismo generado por la inversión pública y el movimiento comercial entre Huamanga y provincias del interior.

En cuanto a la mora, denotó una mejora sustantiva al alcanzar un ratio de 2,2 por ciento, inferior en 1,8 puntos porcentuales a lo registrado en febrero del año pasado.

I. ACTIVIDAD PRODUCTIVA

1.1 Producción Agropecuaria

La producción agropecuaria aumentó 9,8 por ciento respecto a febrero del año pasado, debido al comportamiento positivo que registró el subsector agrícola (20,3 por ciento), contrarrestado parcialmente por la disminución del

subsector pecuario (1,6 por ciento).

En lo que va del año, el sector creció 11,1 por ciento, sustentado en el desenvolvimiento favorable del subsector agrícola (25,1 por ciento).

GRÁFICO N° 1
VALOR BRUTO DE PRODUCCIÓN AGROPECUARIA
(Variación real 1/)

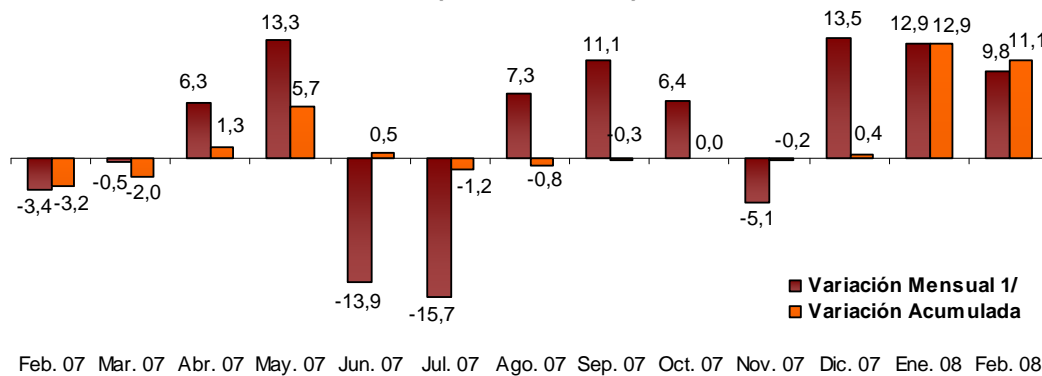

1/ Respecto a similar mes del año anterior.

ELABORACIÓN: BCRP, Sucursal Huancayo. Departamento de Estudios Económicos

CUADRO N° 1
VALOR BRUTO DE PRODUCCIÓN AGROPECUARIO
(Variación real 1/)

SUB SECTOR	FEBRERO		ENERO – FEBRERO	
	2007	2008	2007	2008
Agrícola	-1,4	20,3	-4,7	25,1
Pecuario	-5,6	-1,6	-1,8	-2,1
Sector Agropecuario	-3,4	9,8	-3,2	11,1

1/ Respecto al mismo mes o periodo del año anterior

FUENTE: Ministerio de Agricultura – Ayacucho

ELABORACIÓN: BCRP, Sede Regional Huancayo. Departamento de Estudios Económicos Huancayo

Subsector Agrícola

Producción

La producción agrícola creció 20,3 por ciento respecto a febrero de 2007, en contraste a lo registrado en similar mes del año anterior en que el subsector agrícola se contrajo en 1,4 por ciento.

Este resultado se explica básicamente por la mayor producción de papa (111,1 por

ciento), yuca (33,7 por ciento) y café (24,0 por ciento), así como por la recuperación de la producción por mayores áreas cosechadas, luego de que en febrero de 2007 se presentó una helada que implicó la pérdida de grandes extensiones de cultivo, principalmente de papa con 6 911 hectáreas, equivalentes al

41,7 por ciento de áreas instaladas de este producto. Ello contrasta con las granizadas y heladas más leves presentadas en este mes, que derivó en la pérdida de 52 hectáreas de diversos cultivos, siendo afectados principalmente papa (14 hectáreas), maíz amiláceo (13 hectáreas) y haba grano seco (6 hectáreas).

En lo que va del año, la producción agrícola creció 25,1 por ciento, destacando la papa (185,6 por ciento), yuca (16,9 por ciento) y arveja grano verde (7,2 por ciento). En este resultado incidió el apoyo del Ministerio de Agricultura a los productores afectados por la helada del año pasado.

**CUADRO N° 2
PRODUCCIÓN DE PRINCIPALES PRODUCTOS AGRÍCOLAS 1/
(EN TM)**

CULTIVOS	FEBRERO			ENERO - FEBRERO		
	2007	2008	Var. %	2007	2008	Var. %
Arroz cáscara	266	177	- 33,5	359	251	- 30,1
Arveja grano seco	0	2	-	0	2	-
Arveja grano verde	655	601	- 8,2	873	936	7,2
Avena forrajera	388	77	- 80,2	583	117	- 79,9
Cacao	41	44	7,3	78	74	- 5,1
Café	25	31	24,0	25	31	24,0
Cebada grano	0	3	-	0	3	-
Haba grano seco	0	0	-	0	0	-
Maíz amiláceo	9	0	- 100,0	9	0	- 100,0
Maíz choclo	1 574	1 210	- 23,1	1 897	1 766	- 6,9
Oca	0	0	-	0	0	-
Olluco	0	28	-	0	28	-
Papa	5 212	11 004	111,1	5 913	16 890	185,6
Trigo	0	6	-	0	12	-
Tuna	5 403	5 087	- 5,8	7 552	6 910	- 8,5
Yuca	671	897	33,7	1 448	1 692	16,9

1/ Cifras Preliminares

FUENTE: Ministerio de Agricultura - Ayacucho

ELABORACIÓN: BCRP, Sede Regional Huancayo. Departamento de Estudios Económicos

**GRÁFICO N° 2
VALOR BRUTO DE PRODUCCIÓN AGRÍCOLA
(Variación real 1/)**

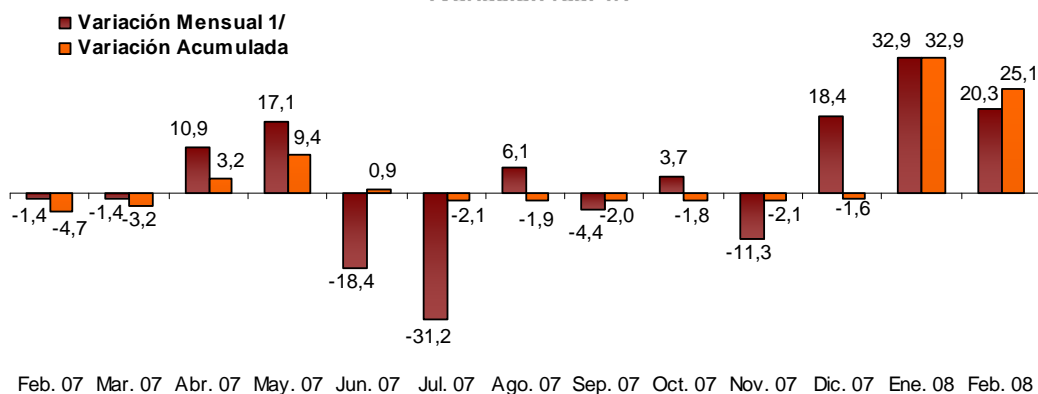

1/ Respecto a similar mes del año anterior.

ELABORACIÓN: BCRP, Sucursal Huancayo. Departamento de Estudios Económicos

**GRÁFICO N° 3
PARTICIPACIÓN EN EL VBP AGRÍCOLA
(Enero - Febrero 2008)**

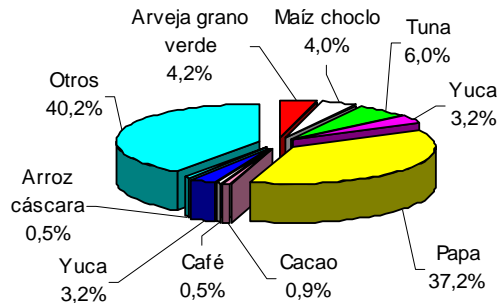

ELABORACIÓN: BCRP, Sucursal Huancayo. Departamento de Estudios Económicos

**CUADRO N° 3
PRECIOS EN CHACRA DE PRINCIPALES CULTIVOS
(En nuevos soles por Kg.)**

CULTIVOS	FEBRERO		Var. %
	2007	2008	
Arveja grano verde	0,69	0,82	18,8
Cacao	4,00	4,78	19,5
Café	4,26	4,54	6,6
Frijol grano seco	1,46	1,50	2,7
Haba grano verde	0,59	0,67	13,6
Maíz choclo	0,69	0,82	18,8
Papa	0,44	0,46	4,5
Trigo	-	0,91	-

FUENTE: Ministerio de Agricultura – Ayacucho

ELABORACIÓN: BCRP, Sucursal Huancayo. Departamento de Estudios Económicos

**GRÁFICO N° 4
PAPA – PRECIOS EN CHACRA
En S/.**

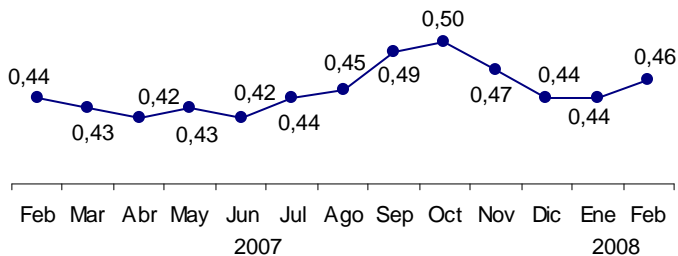

**GRÁFICO N° 5
ARVEJA GRANO VERDE – PRECIOS EN CHACRA
En S/.**

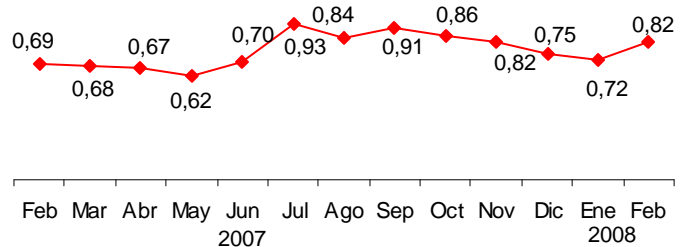

ELABORACIÓN: BCRP, Sucursal Huancayo. Departamento de Estudios Económicos

Siembras

En febrero, se instalaron 1 263 hectáreas, nivel superior en 37,3 por ciento respecto a similar mes del año pasado, favorecido

por la normalización de las precipitaciones pluviales, luego de la sequía que se presentó entre los meses de

septiembre y noviembre. Estas siembras obedecen a las ejecutadas principalmente en las provincias de Víctor Fajardo y Huamanga, destacando: cebada grano (27,0 por ciento), trigo (34,2 por ciento) y papa (50,0 por ciento).

Sin embargo, pese al aumento en las siembras de febrero, en lo que va de la campaña agrícola las áreas instaladas fueron menores en 0,2 por ciento, por los problemas de sequía mencionado

anteriormente así como al efecto del alza del precio de los fertilizantes como la urea, que se cotizó en S/. 95 el saco de 50 Kg, superior en 35,7 por ciento al precio de febrero de 2007. Este último factor incidirá en un retroceso aun mayor de las siembras para la próxima campaña agrícola 2008 – 2009, principalmente en el cultivo de la papa, toda vez que los precios pagados por el mercado no compensan los costos de producción.

**CUADRO N° 4
SUPERFICIE SEMBRADA 1/
(Has)**

CULTIVOS	FEBRERO		CAMPAÑA AGRÍCOLA 2/	
	2007	2008	2006/2007	2007/2008
CULTIVOS TRANSITORIOS	857	1 135	84 728	84 518
Arveja grano seco	0	0	3 865	3 969
Arveja grano verde	0	6	974	1 078
Cebada grano	463	588	13 285	13 127
Haba grano seco	0	0	5 388	5 530
Maíz amiláceo	0	5	16 906	17 344
Maíz choclo	0	0	1 106	1 263
Oca	0	0	1 426	1 357
Olluco	0	0	2 435	2 349
Papa	20	30	16 682	16 220
Trigo	225	302	9 121	9 166
Yuca	0	0	1 008	727
Otros	149	204	12 532	12 388
CULTIVOS PERMANENTES	63	128	301	376
Cacao	0	0	0	25
Café	0	0	0	8
Tuna	2	24	28	33
Otros	61	104	273	310
TOTAL	920	1 263	84 728	84 518

1/ Cifras preliminares

2/ De agosto a febrero

FUENTE: Ministerio de Agricultura – Ayacucho

ELABORACIÓN: BCRP, Sucursal Huancayo. Departamento de Estudios Económicos

Subsector Pecuario

El subsector cayó 1,6 por ciento, debido a la menor producción de lana de ovino (68,0 por ciento) y carne de ave (11,0 por ciento), en este último caso, el alza de la cotización del maíz amarillo duro y el ingreso de distribuidores de la ciudad de Ica, viene reprimiendo la producción avícola en la región.

Igualmente, la producción acumulada cayó 2,1 por ciento con relación a similar lapso del año pasado; resultado en que incidió la disminución de la producción de carne de ave (10,2 por ciento) y lana de ovino (47,2 por ciento).

**CUADRO N° 5
PRODUCCIÓN PECUARIA
(T.M.)**

ESPECIES	FEBRERO			ENERO - FEBRERO		
	2007	2008	Var. %	2007	2008	Var. %
Carne de vacuno	615,6	628,2	2,0	1 156,7	1 180,9	2,1
Carne de porcino	179,3	185,9	3,7	337,6	336,6	-0,3
Carne de ovino	133,1	137,2	3,1	244,7	250,5	2,4
Carne de ave	39,3	35,0	-11,0	74,8	67,1	-10,2
Lana de ovino	33,4	10,7	-68,0	40,5	21,4	-47,2
Leche de vacuno	1 996,9	2 149,5	7,6	3 090,8	3 128,8	1,2

FUENTE: Ministerio de Agricultura – Ayacucho

ELABORACIÓN: BCRP, Sede Regional Huancayo. Dep. de Est. Económicos

**GRÁFICO N° 6
PARTICIPACIÓN EN EL VBP PECUARIO
Enero – Febrero 2008**

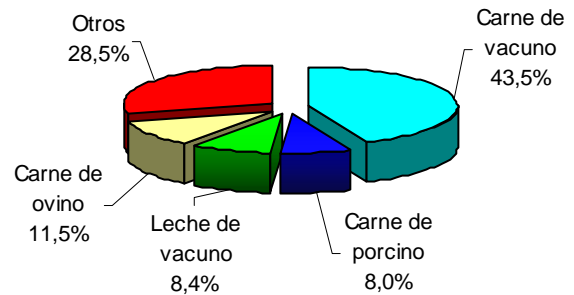

**GRÁFICO N° 7
VALOR BRUTO DE PRODUCCIÓN PECUARIA
(Variación real 1/)**

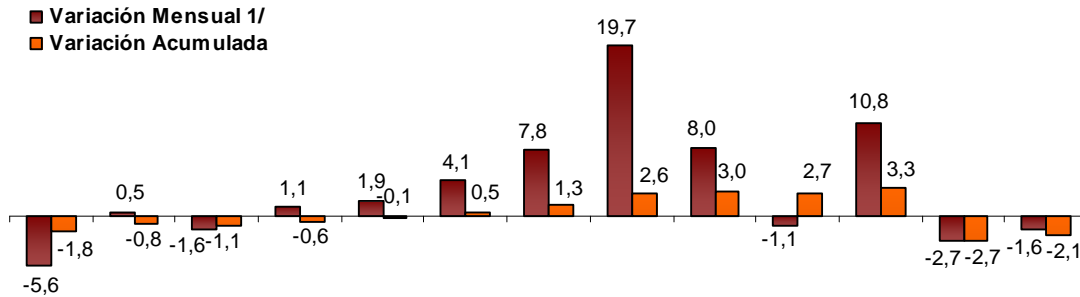

Feb. 07 Mar. 07 Abr. 07 May. 07 Jun. 07 Jul. 07 Ago. 07 Sep. 07 Oct. 07 Nov. 07 Dic. 07 Ene. 08 Feb. 08

1/ Respecto a similar mes del año anterior.

ELABORACIÓN: BCRP, Sucursal Huancayo. Departamento de Estudios Económicos

1.2 Electricidad

La generación eléctrica de la región, disminuyó 11,7 por ciento con respecto a febrero del año anterior, explicado por la menor producción de la empresa Electrocentro (11,7 por ciento).

Contrariamente, entre enero y febrero, la generación aumentó 7,5 por ciento con relación a similar periodo del año pasado.

**CUADRO N° 6
PRODUCCIÓN DE ELECTRICIDAD 1/
Megavatios Hora (MWH)**

EMPRESA GENERADORA	FEBRERO			ENERO - FEBRERO		
	2007	2008	Var.%	2007	2008	Var.%
Electro Sur Medio	3	2	- 30,9	27	4	-84,1
Electrocentro	1 397	1 233	- 11,7	2 549	2 764	8,5
TOTAL 1/	1 400	1 235	- 11,7	2 576	2 769	7,5

1/ Variación en términos reales, a precios de 1994

FUENTE: OSINERGMIN

ELABORACIÓN: BCRP, Sede Regional Huancayo. Departamento de Estudios Económicos

**GRÁFICO N° 8
PRODUCCIÓN DE ELECTRICIDAD
(Megavatios Hora)**

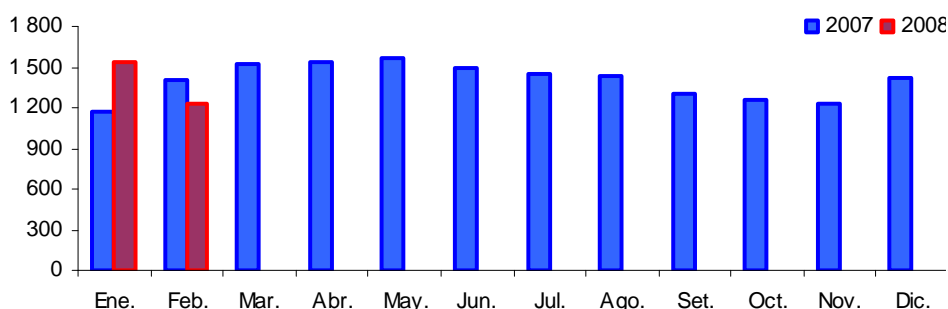

1/ Respecto a similar mes del año anterior.

ELABORACIÓN: BCRP, Sucursal Huancayo. Departamento de Estudios Económicos

1.3 Producción Minera

En febrero, el Valor Bruto de Producción (VBP) minero cayó 0,3 por ciento, sustentado en la menor extracción de oro (47,2 por ciento) y cobre (52,5 por ciento).

En lo que va del año, la producción disminuyó 8,5 por ciento, debido a la menor producción de oro (49,9 por ciento) y cobre (43,0 por ciento).

**CUADRO N° 7
PRODUCCIÓN MINERA METÁLICA 1/
Contenido Fino**

	FEBRERO			ENERO – FEBRERO		
	2007	2008	Var.%	2007	2008	Var.%
Cobre (T.M.F.)	40	19	- 52,5	79	45	-43,0
Oro (KG.F.)	179	94	- 47,2	393	197	-49,9
Plata (KG.F.)	1 838	7 046	283,4	3 670	12 220	233,0
Plomo (T.M.F.)	495	678	37,0	1 025	1 263	23,2
Zinc (T.M.F.)	1 600	1 662	3,9	3 327	3 368	1,2
TOTAL 1/			- 0,3			-8,5

1/ Variación en términos reales, a precios de 1994

FUENTE: DGM/DPM/ Estadística Minera.

ELABORACIÓN: BCRP, Sede Regional Huancayo. Departamento de Estudios Económicos

**GRÁFICO N° 8
VALOR BRUTO DE PRODUCCIÓN MINERA
(Variación real 1/)**

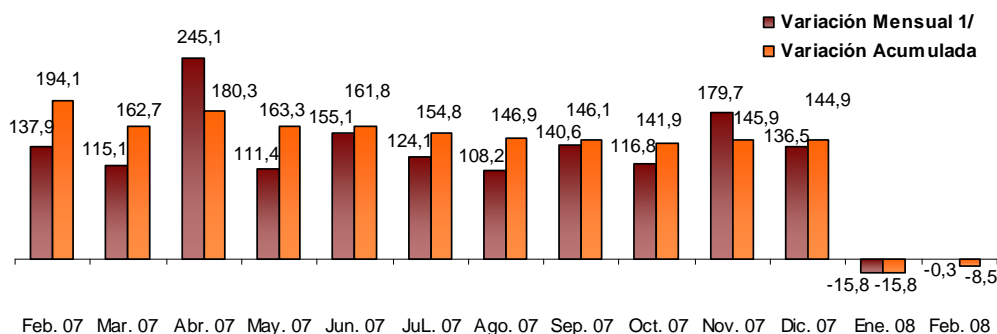

1/ Respecto a similar mes del año anterior.

ELABORACIÓN: BCRP, Sucursal Huancayo. Departamento de Estudios Económicos

En lo que va del año, destacaron por su contribución al VBP minero, el zinc y oro, con una participación de 40,3 y 27,2 por ciento, respectivamente. En el caso del zinc, la única empresa explotadora es la minera Catalina Huanca, mientras que

Dynacor del Perú y Minera Suyamarca sobresalieron en la producción de oro.

Cabe mencionar que, en los mercados internacionales, la cotización del oro aumentó 139,1 por ciento, pasando de \$665,0 a \$924,6 la onza troy.

**GRÁFICO N° 9
PARTICIPACIÓN EN EL VBP MINERO
(Enero - Febrero 2008)**

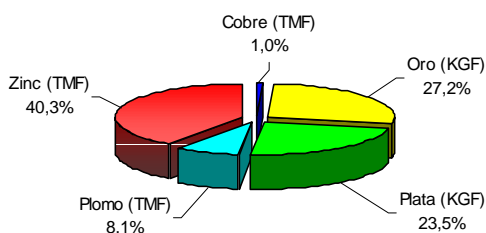

**GRÁFICO N° 10
PRODUCCIÓN DE ORO POR EMPRESAS
(Enero - Febrero 2008)**

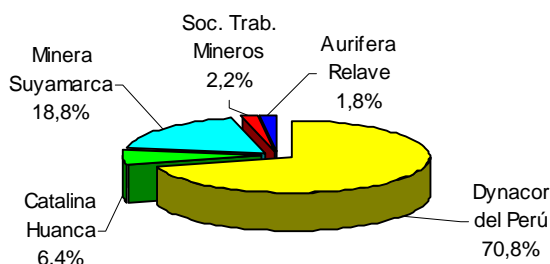

ELABORACIÓN: BCRP, Sucursal Huancayo. Departamento de Estudios Económicos

**GRÁFICO N° 11
PRODUCCIÓN DE ORO Y COTIZACIÓN INTERNACIONAL**

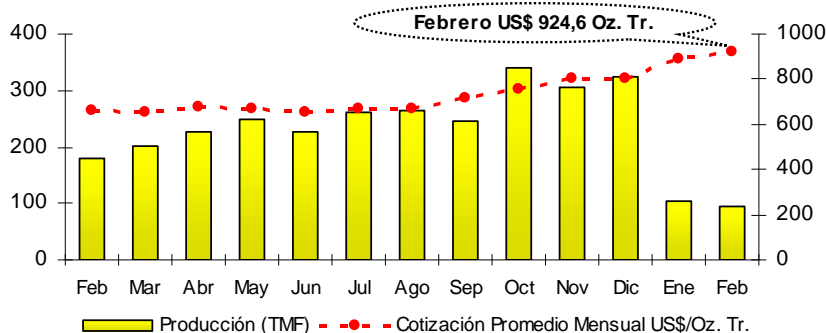

ELABORACIÓN: BCRP, Sucursal Huancayo. Departamento de Estudios Económicos

1.4 Turismo

Las visitas turísticas a la región disminuyeron 1,4 por ciento con relación a febrero de 2007, como resultado de la menor afluencia de visitantes nacionales (0,3 por ciento) y extranjeros (34,9 por ciento).

De igual modo, en lo que va del año, el número de arribos disminuyeron en 4,7 por ciento, debido principalmente a las menores visitas nacionales (3,5 por ciento).

**CUADRO N° 8
ARRIBOS A ESTABLECIMIENTOS DE HOSPEDAJE**

	FEBRERO			ENERO – FEBRERO		
	2007	2008	Var. %	2007	2008	Var.%
Nacionales	9 888	9 856	-0,3	19 839	19 151	-3,5
Extranjeros	304	198	-34,9	659	387	-41,3
TOTAL	10 192	10 054	-1,4	20 498	19 538	-4,7

FUENTE: Mincetur Ayacucho
ELABORACIÓN: BCRP, Sede Regional Huancayo. Departamento de Estudios Económicos

II. INFLACIÓN

2.1 Inflación

En febrero, el Índice de Precios al Consumidor (IPC) de la ciudad de Ayacucho aumentó 0,72 por ciento respecto al mes anterior.

La inflación acumulada fue 1,03 por ciento, mientras que la anual se situó en 5,63 por ciento, mayor a lo registrado en febrero del año 2007 donde alcanzó 1,52 por ciento.

**CUADRO N° 9
CIUDAD DE AYACUCHO
INFLACIÓN**

FEBRERO	Var. %
Var. % Mensual 1/	0,72
Var.% Acumulada 2/	1,03
Var. % Anualizada 3/	5,63

1/ Respecto del mes anterior
2/ Respecto a diciembre del año anterior
3/ Respecto a igual mes del año anterior
FUENTE : INEI - Ayacucho

ELABORACIÓN: BCRP, Sucursal Huancayo. Departamento de Estudios Económicos

**GRAFICO N° 12
INFLACIÓN ÚLTIMOS DOCE MESES
(Variación porcentual anualizada)**

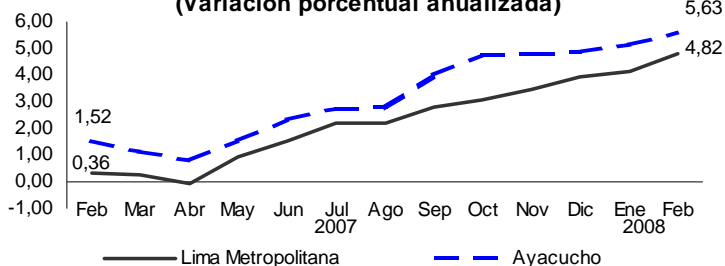

La inflación mensual, se sustentó principalmente en las variaciones positivas en los precios de los grupos de: Alimentos y Bebidas (0,45 por ciento) y Transportes y Comunicaciones (6,83 por ciento).

En cuanto a la inflación anual, se explicó por el incremento de precios de los grupos de Alimentos y Bebidas (7,19 por ciento) y Transportes y Comunicaciones (8,57 por ciento), los cuales a su vez tienen una significativa importancia en la canasta familiar (con ponderaciones de 58,2 y 6,40 por ciento, respectivamente).

CUADRO N° 10
CIUDAD DE AYACUCHO: INFLACIÓN POR GRANDES GRUPOS DE CONSUMO

	Ponderación	Variaciones %		
		Mensual	Acumulada	Anualizada
ÍNDICE GENERAL	100	0,72	1,03	5,63
1. Alimentos y Bebidas	58,22	0,45	0,80	7,19
2. Vestido y Calzado	8,48	0,01	0,20	1,37
3. Alquiler de Vivienda, Comb. y Electricidad	12,28	0,00	0,11	6,33
4. Muebles, Enseres y Mant. de la Vivienda	4,71	0,00	1,17	2,87
5. Cuidado Salud y Servicios Médicos	1,75	0,66	-1,72	-0,32
6. Transportes y Comunicaciones	6,40	6,83	7,72	8,57
7. Esparc. Divers. Serv. Cult. y de Enseñanza	3,42	0,09	-0,11	-3,27
8. Otros Bienes y Servicios	4,75	0,01	0,59	1,67

FUENTE: INEI – Ayacucho

ELABORACIÓN: BCRP, Sucursal Huancayo. Departamento de Estudios Económicos

Los productos de primera necesidad que registraron alza fueron: papaya (13,4 por ciento), aceite vegetal (9,1 por ciento), arveja verde (7,3 por ciento), pollo eviscerado (5,0 por ciento), sémola a granel (4,6 por ciento) y comino molido (4,5 por ciento).

Experimentaron caída el bonito fresco (52,8 por ciento), ají escabeche (34,3 por ciento), jurel congelado (27,1 por ciento), azúcar blanca (8,5 por ciento), ají molido panca (7,1 por ciento) y camote amarillo (6,5 por ciento).

CUADRO N° 11
AYACUCHO: PRODUCTOS DE MAYOR VARIACIÓN
(Febrero 2008 – Porcentajes)

SUBIERON	%	BAJARON	%
Papaya	13,4	Bonito fresco	-52,8
Aceite vegetal	9,1	Ají escabeche	-34,3
Arveja verde	7,3	Jurel congelado	-27,1
Pollo eviscerado	5,0	Azúcar blanca	-8,5
Sémola a granel	4,6	Ají molido panca	-7,1
Comino molido a granel	4,5	Camote amarillo	-6,5
Canela entera	4,2	Limón	-5,6
Pan chapla	3,8	Ají molido amarillo	-3,4
Harina de arveja	3,3	Azúcar rubia	-2,3
Plátano seda	2,8	Manzana delicia	-1,8

FUENTE: INEI – Ayacucho

ELABORACIÓN: BCRP, Sucursal Huancayo. Departamento de Estudios Económicos

III. SECTOR EXTERNO

3.1 Exportaciones

Las exportaciones de la región disminuyeron 23,8 por ciento con relación a febrero del año anterior, por la contracción de los productos tradicionales

(32,4 por ciento), no obstante el mayor embarque de productos no tradicionales (151,4 por ciento).

Entre los tradicionales, los productos agrícolas como cacao registraron como destino Bélgica – Luxemburgo, a diferencia de similar mes del año pasado en que no se embarcaron productos de esta categoría. De otro lado, los productos mineros disminuyeron por los menores embarques de zinc y plomo hacia Japón y China, respectivamente.

Los productos no tradicionales destacaron por la venta de tara y semillas de tara a Estados Unidos, Europa y China; así como fibra de vicuña con destino a Italia.

En el acumulado, las ventas externas aumentaron 45,8 por ciento, explicado por el flujo de productos tradicionales (37,0 por ciento) y no tradicionales (302,3 por ciento).

CUADRO N° 12
EXPORTACIONES POR GRUPO DE PRODUCTOS 1/
(Valor FOB en miles de US\$)

	FEBRERO			ENERO – FEBRERO		
	2007	2008	Var. %	2007	2008	Var. %
PRODUCTOS TRADICIONALES	7 176	4 849	-32,4	11 461	15 706	37,0
Agrícolas	0	152	-	0	355	-
Mineros	7 176	4 698	-34,5	11 461	15 351	33,9
PRODUCTOS NO TRADICIONALES	355	892	151,4	390	1 568	302,3
Agropecuarios	355	754	112,5	390	1 373	252,5
Textil	0	99	-	0	99	-
Químicos	0	0	-	0	26	-
Otros No Tradicionales 2/	0	38	-	0	69	-
TOTAL	7 530	5 741	-23,8	11 850	17 273	45,8

1/ Información preliminar

2/ Prendas de vestir y otros.

FUENTE: SUNAT. www.sunat.gob.pe

ELABORACIÓN: BCRP, Sede Regional Huancayo. Departamento de Estudios Económicos

GRÁFICO N° 13
ESTRUCTURA DE EXPORTACIONES POR GRUPO DE PRODUCTOS

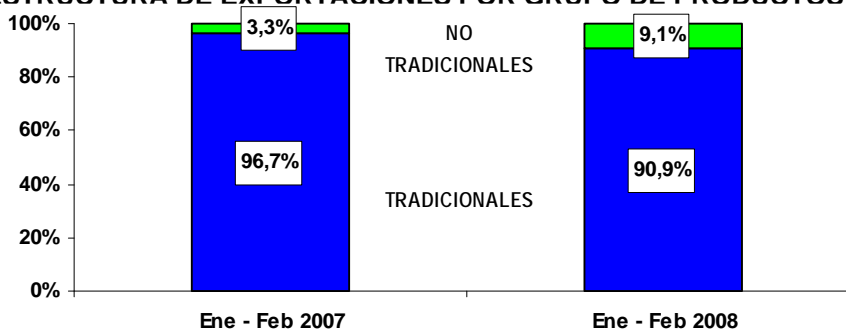

ELABORACIÓN: BCRP, Sucursal Huancayo. Departamento de Estudios Económicos

Respecto a la estructura exportable de la región, sobresalen los productos tradicionales (90,9 por ciento de participación), siendo los principales países de destino la República de China y

Korea hacia donde se embarcaron el 52,8 y 34,4 por ciento de las exportaciones, compuestos principalmente de minerales como zinc y plomo y no tradicionales como tara y semilla de tara.

CUADRO N° 13
PRINCIPALES PAISES DE DESTINO Y PRINCIPAL PRODUCTO EXPORTADO
(Enero - Febrero 2008)

PAÍS	% DEL TOTAL	PRODUCTO
China	52,8	Plomo, tara y semillas
Republica de Corea	34,4	Zinc.
Suiza	2,2	Oro
Bélgica - Luxemburgo	1,9	Cacao y tara.
Países Bajos	1,8	Tara
Otros Países	7,0	Espárragos, arvejas, hortalizas frescas, café, curtientes, plomo y prendas de vestir.
TOTAL	100,0	

FUENTE: SUNAT. www.sunat.gob.pe

ELABORACIÓN: BCRP, Sucursal Huancayo. Departamento de Estudios Económicos

GRÁFICO N° 14
PRINCIPALES DESTINOS DE EXPORTACIÓN
Enero - Febrero 2008

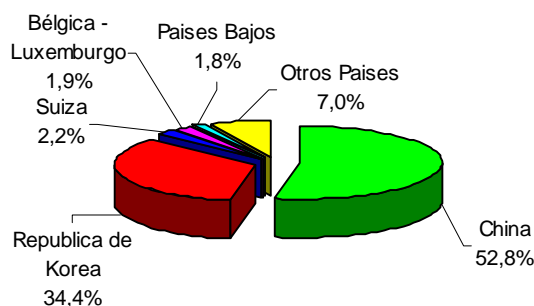

ELABORACIÓN: BCRP, Sucursal Huancayo. Departamento de Estudios Económicos

IV. FINANZAS PÚBLICAS

4.1. Gobierno Central

Los ingresos corrientes del Gobierno Central cayeron 13,4 por ciento con relación a febrero del año pasado, sustentado en la menor captación por IGV (46,2 por ciento), contrarrestado parcialmente por el incremento de la recaudación de Impuesto a la Renta (29,3 por ciento).

Entre enero y febrero, la recaudación cayó 6,8 por ciento respecto a similar periodo del año anterior, debido a la menor recaudación de IGV (31,3 por ciento), explicado por la contracción temporal de la actividad comercial relacionada a la construcción pública por disminución de

la ejecución de obras, por efecto de la mayor afluencia de lluvias.

De otro lado, el crecimiento del Impuesto a la Renta (15,4 por ciento), se debe principalmente a los pagos a cuenta efectuados por la empresa Techint por la construcción del segundo tramo de tubos para la conducción del gas de Camisea que pasará por Ayacucho con destino a Pisco. Otro factor que ha influido, es la campaña de cobranza coactiva emprendida contra las grandes ferreterías instaladas especialmente en la ciudad de Huanta, y el comercio en general.

CUADRO N° 14
INGRESOS CORRIENTES DEL GOBIERNO CENTRAL
(En miles de nuevos soles)

CONCEPTO	FEBRERO			ENERO - FEBRERO		
	2007	2008	Var. % 1/	2007	2008	Var. % 1/
I. INGRESOS TRIBUTARIOS	2 178	1 976	- 13,4	4 641	4 513	- 6,9
1. Impuesto a la Renta	790	1 072	29,3	2 045	2 466	15,4
Personas Naturales	251	308	17,0	662	670	- 3,1
Personas Jurídicas	535	735	31,3	1 372	1 759	22,7
Regularización	4	28	492,4	11	37	229,9
2. Impuesto a la Importación	0	0	-	0	0	-
3. Impuesto General a las Ventas (IGV)	1 199	676	- 46,2	2 187	1 571	- 31,3
Operaciones Internas	1 199	676	- 46,2	2 187	1 571	- 31,3
Operaciones Externas	0	0	-	0	0	-
4. Impuesto Selectivo al Consumo (ISC)	5	3	- 37,4	8	7	- 12,9
5. Otros Ingresos Tributarios	184	225	16,9	400	468	11,9
6. Devoluciones	0	0	-	- 1	0	-
II. INGRESOS NO TRIBUTARIOS	3	4	19,2	5	9	84,0
TOTAL	2 181	1 980	- 13,4	4 645	4 522	- 6,8

1/ Variación en términos reales

FUENTE: Superintendencia Nacional de Administración Tributaria – SUNAT

ELABORACIÓN: BCRP, Sede Regional Huancayo. Departamento de Estudios Económicos

GRÁFICO N° 15
RECAUDACIÓN TRIBUTARIA MENSUAL
(En miles de nuevos soles)

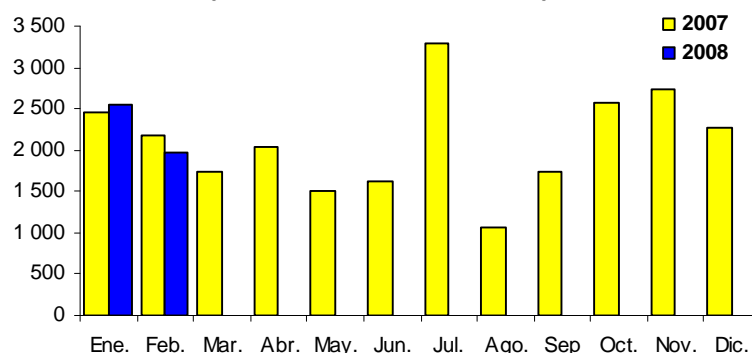

ELABORACIÓN: BCRP, Sucursal Huancayo. Departamento de Estudios Económicos

4.2. Gobierno Regional

El gasto ejecutado por el Gobierno Regional, se incrementó en 5,8 por ciento respecto a febrero del año pasado, como resultado de la ejecución de proyectos de inversión (1 130,1 por ciento), no obstante la disminución de los gastos corrientes (6,4 por ciento).

En la ejecución del presupuesto mensual, los egresos corrientes tuvieron una

participación de 12,5 por ciento, porcentaje mayor a la de febrero de 2007, en que alcanzó el 1,1 por ciento.

Entre enero y febrero, los gastos ejecutados aumentaron 8,2 por ciento, debido a los mayores egresos corrientes (1,7 por ciento) y de capital (536,7 por ciento).

CUADRO N° 15
GASTOS DEL GOBIERNO REGIONAL
(En miles de nuevos soles)

	FEBRERO			ENERO - FEBRERO		
	2007	2008	Var. % 1/	2007	2008	Var. % 1/
GASTOS CORRIENTES	32 342	31 728	-6,4	58 306	61 948	1,7
Pers. y Oblig. Sociales	25 220	25 827	-2,3	46 479	51 405	5,9
Obligaciones Previsionales	4 350	4 383	-3,9	7 553	7 614	-3,5
Bienes y Servicios	2 499	1 384	-47,2	3 839	2 633	-34,4
Otros Gastos Corrientes	272	133	-53,3	434	296	-34,7
GASTOS DE CAPITAL	374	4 545	1 058,3	714	4 751	536,7
Inversiones	352	4 545	1 130,1	685	4 751	564,4
Otros Gastos de Capital	22	0	-100,0	30	0	-100,0
TOTAL	32 716	36 272	5,8	59 020	66 699	8,2

1/ Variación en términos reales

FUENTE: Gobierno Regional de Ayacucho

ELABORACIÓN: BCRP, Sede Regional Huancayo. Departamento de Estudios Económicos

El financiamiento del gasto mensual, provino principalmente de las transferencias del Gobierno Central (recursos ordinarios) y de las donaciones

y transferencias, los cuales representaron el 90,8 y el 8,0 por ciento, del gasto total, respectivamente.

CUADRO N° 16
GASTOS DEL GOBIERNO REGIONAL POR FUENTE DE FINANCIAMIENTO
(En miles de nuevos soles)

FUENTES	FEBRERO			ENERO - FEBRERO		
	2007	2008	Var. % 1/	2007	2008	Var. % 1/
Recursos Ordinarios	30 990	32 937	1,4	56 806	63 039	6,2
Canon y Sobrecanon	1 212	377	- 70,4	1 700	698	- 60,7
Recursos Directamente Recaudados	0	75	-	0	78	-
Donaciones y Transferencias	514	2 884	434,9	514	2 884	436,6
Fondo de Compensación Regional	0	0	-	0	0	-
TOTAL	32 716	36 272	5,8	59 020	66 699	8,2

1/ Variación en términos reales

FUENTE: Gobierno Regional de Ayacucho

ELABORACIÓN: BCRP, Sede Regional Huancayo. Departamento de Estudios Económicos

En febrero, las inversiones ejecutadas por el Gobierno Regional superaron en 1 130,1 por ciento con relación a similar mes del año pasado, cuyos destinos fueron principalmente Agricultura (1 921,8 por ciento) y Transportes (1 698,3 por ciento).

En el acumulado, las inversiones

aumentaron 564,4 por ciento, destacando igualmente las de Agricultura (929,7 por ciento), en obras como el proyecto de irrigación Río Cachi y la construcción del canal de irrigación Angascocha – Chumpi y Yaurihuirí; y Transportes (855,1 por ciento), en la construcción del terminal terrestre interregional.

CUADRO N° 17
INVERSIÓN DEL GOBIERNO REGIONAL POR SECTORES
(En miles de nuevos soles)

SECTORES	FEBRERO			ENERO – FEBRERO		
	2007	2008	Var. % 1/	2007	2008	Var. % 1/
Administración y Planeamiento	126	92	- 30,4	234	118	- 51,5
Agraria	71	1 506	1 921,8	146	1 570	929,7
Protección y Previsión Social	0	0	-	0	0	-
Defensa y Seguridad Nacional	0	21	-	0	21	-
Educación y Cultura	0	0	-	0	0	-
Energía y Recursos Minerales	0	0	-	0	0	-
Industria, Comercio y Servicios	0	0	-	0	0	-
Pesca	0	0	-	0	0	-
Salud y Saneamiento	0	0	-	0	0	-
Trabajo	0	0	-	0	0	-
Transportes	155	2 925	1 698,3	305	3 042	855,1
Vivienda y Desarrollo Urbano	0	0	-	0	0	-
TOTAL	352	4 545	1 130,1	685	4 751	564,4

1/ variación en términos reales

FUENTE: Gobierno Regional de Ayacucho

ELABORACIÓN: BCRP, Sede Regional Huancayo. Departamento de Estudios Económicos

GRÁFICO N° 16
DISTRIBUCIÓN DE LA INVERSIÓN DEL GOBIERNO REGIONAL
Enero - Febrero 2008

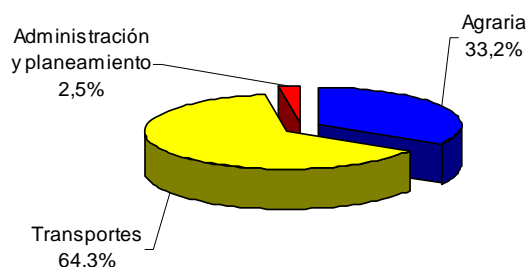

ELABORACIÓN: BCRP, Sucursal Huancayo. Departamento de Estudios Económicos

4.3. Gobierno Local

Los ingresos de la Municipalidad Provincial de Huamanga aumentaron 20,4 por ciento, debido al incremento de los ingresos corrientes (12,5 por ciento) y transferencias del Gobierno Central (26,6 por ciento).

En el acumulado de enero a febrero, los ingresos totales crecieron 48,5 por ciento, asociado a los mayores ingresos corrientes (21,0 por ciento) y transferencias del Gobierno Central (64,9 por ciento).

CUADRO N° 18
INGRESOS DE LA MUNICIPALIDAD PROVINCIAL DE HUAMANGA
(En miles de nuevos soles)

	FEBRERO			ENERO - FEBRERO		
	2006	2007	Var. % 1/	2006	2007	Var. % 1/
INGRESOS CORRIENTES	933	1 100	12,5	1 356	1 715	21,0
Impuestos	166	157	- 9,8	247	375	45,3
Tasas	299	308	- 1,8	530	549	- 0,7
Contribuciones	0	0	-	0	0	-
Venta de Bienes	2	0	- 90,9	2	6	186,1
Prestación de Servicios	56	50	- 15,5	111	112	- 3,5
Rentas de la Propiedad	389	546	34,0	419	564	28,9
Multas, Sanciones	21	39	77,7	46	108	125,8
Otros Ingresos Corrientes	0	0	- 16,9	2	1	- 55,2
INGRESOS DE CAPITAL	0	0	-	0	0	-
Venta de Activos	0	0	-	0	0	-
TRANSFERENCIAS	1 171	1 554	26,6	2 276	3 921	64,9
Transferencias	1 171	1 554	26,6	2 276	3 921	64,9
FINANCIAMIENTO	0	0	-	0	0	-
Saldos del Balance	0	0	-	0	0	-
TOTAL	2 104	2 654	20,4	3 632	5 636	48,5

1/ Variación en términos reales

FUENTE: Municipalidad Provincial de Huamanga

ELABORACIÓN: BCRP, Sede Regional Huancayo. Departamento de Estudios Económicos

Los gastos de la Municipalidad Provincial de Huamanga crecieron 264,3 por ciento con relación a febrero del año pasado, por

los mayores gastos corrientes (39,1 por ciento) y de capital (2 984,5 por ciento).

CUADRO N° 19
GASTOS DE LA MUNICIPALIDAD PROVINCIAL DE HUAMANGA
(En miles de nuevos soles)

	FEBRERO			ENERO - FEBRERO		
	2007	2008	Var. % 1/	2007	2008	Var. % 1/
GASTOS CORRIENTES	581	847	39,1	1 043	882	- 19,0
Personal y Obligaciones Sociales	362	447	17,9	732	463	- 39,4
Obligaciones Provisionales	69	67	- 7,4	127	72	- 46,1
Bienes y Servicios	113	280	136,2	147	291	89,7
Otros Gastos Corrientes	37	53	36,3	37	57	47,4
GASTOS DE CAPITAL	50	1 617	2 984,5	52	1 618	2 851,6
Inversiones	45	1 607	3 328,7	47	1 608	3 162,9
Otros Gastos De Capital	5	10	77,3	5	10	77,9
SERVICIOS DE LA DEUDA	19	17	- 13,1	38	35	- 11,3
Intereses y Cargos de la Deuda	2	1	- 46,9	5	3	- 45,3
Amortización de la Deuda	17	16	- 8,6	34	33	- 6,8
TOTAL	650	2 481	264,3	1 133	2 536	114,2

1/ Variación en términos reales

FUENTE: Municipalidad Provincial de Huamanga

ELABORACIÓN: BCRP, Sede Regional Huancayo. Departamento de Estudios Económicos

4.4. Sociedad de Beneficencia Pública

Los ingresos de la Sociedad de Beneficencia aumentaron 31,0 por ciento respecto a lo registrado en febrero de 2007, influenciado por los mayores ingresos corrientes (38,3 por ciento).

Entre enero y febrero, los ingresos se incrementaron en 39,6 por ciento, explicado por la mayor recaudación por concepto de tasas (15,8 por ciento) y rentas de la propiedad (339,6 por ciento).

CUADRO N° 20
INGRESOS DE LA SOCIEDAD DE BENEFICENCIA PÚBLICA
(En miles de nuevos soles)

	FEBRERO			ENERO - FEBRERO		
	2007	2008	Var. % 1/	2007	2008	Var. % 1/
INGRESOS CORRIENTES	64	93	38,3	155	245	50,4
Tasas	57	59	-0,6	125	152	15,8
Venta de Bienes	0	0	-100,0	0	0	-100,0
Prestación de Servicios	5	0	-93,5	10	1	-93,5
Rentas de la Propiedad	3	33	1 029,8	20	92	339,6
Otros Ingresos Corrientes	0	0	602,1	0	1	1 192,4
INGRESOS DE CAPITAL	11	10	-10,7	19	11	-46,9
Venta de Activos	0	0	-	0	0	-
Transferencias	11	10	-10,7	19	11	-46,9
TOTAL	76	104	31,0	175	256	39,6

1/ Variación en términos reales

FUENTE: Sociedad de Beneficencia de Ayacucho

ELABORACIÓN: BCRP, Sede Regional Huancayo. Departamento de Estudios Económicos

Respecto a los gastos, se observó un incremento de 4,0 por ciento debido a los mayores gastos de capital (71,1 por ciento).

De forma similar, en lo que va del año, los gastos crecieron 15,8 por ciento, sustentado por los mayores egresos corrientes (9,5 por ciento) y de capital (146,9 por ciento).

CUADRO N° 21
GASTOS DE LA SOCIEDAD DE BENEFICENCIA PÚBLICA
(En miles de nuevos soles)

	FEBRERO			ENERO - FEBRERO		
	2007	2008	Var. % 1/	2007	2008	Var. % 1/
GASTOS CORRIENTES	77	80	-0,2	100	115	9,5
Pers. y Oblig. Sociales	50	50	-4,6	71	79	6,8
Obligaciones Previsionales	2	1	-44,5	3	2	-42,9
Bienes y Servicios	22	29	24,3	23	34	38,0
Otros Gastos Corrientes	3	0	-86,2	3	0	-88,6
GASTOS DE CAPITAL	5	9	71,1	5	12	146,9
Inversiones	5	9	71,1	5	12	146,9
Otros Gastos de Capital	0	0	-	0	0	-
TOTAL	82	89	4,0	105	128	15,8

1/ Variación en términos reales

FUENTE: Sociedad de Beneficencia de Ayacucho

ELABORACIÓN: BCRP, Sede Regional Huancayo. Departamento de Estudios Económicos

V. MONEDA Y CRÉDITO

El sistema financiero regional continuó su dinamismo, observándose en el presente mes, un incremento en los depósitos y colocaciones de 12,3 y 73,1 por ciento, respectivamente, con relación a febrero del año pasado.

En lo que respecta a la morosidad, también se registró una mejora significativa, al disminuir en 1,8 puntos porcentuales, situándose en 2,2 por ciento.

5.1. Depósitos del Sistema Financiero

Los depósitos en el sistema financiero superaron en 12,3 por ciento al saldo de febrero del año pasado. Al respecto, la expansión se sustentó en los depósitos en moneda nacional (22,8 por ciento); mientras que los depósitos en moneda extranjera disminuyeron (5,7 por ciento).

depósitos a la vista y plazo, crecieron en 48,6 y 34,7 por ciento, respectivamente. De otro lado, los depósitos de ahorro disminuyeron en 6,7 por ciento.

En cuanto a la participación de mercado, el Banco de Crédito lideró con un 32,4 por ciento, seguido del Interbank con un 25,0 por ciento.

Según modalidades de captación, los

CUADRO N° 22
DEPÓSITOS DEL SISTEMA FINANCIERO
(Saldo en miles de nuevos soles)

	FEBRERO		
	2007	2008	Var. % 1/
Empresas Bancarias	75 442	86 819	9,8
Instituciones de Microfinanzas	41 540	50 923	16,9
Cajas municipales	22 276	28 020	20,0
Cajas rurales	19 264	22 903	13,4
Edpymes	0	0	-
TOTAL	116 982	137 742	12,3
En M/N	74 086	95 349	22,8
En M/E	42 896	42 393	-5,7

1/ Variación en valores reales

FUENTE: Superintendencia de Banca y Seguros (SBS)

ELABORACIÓN: BCRP, Sucursal Huancayo. Departamento de Estudios Económicos

CUADRO N° 23
PARTICIPACIÓN EN LOS DEPÓSITOS
(En %)

ENTIDAD	FEBRERO		
	Miles de S/.	Mes	Acumulado
Banco de Crédito	44 589	32,4%	32,4%
Interbank	34 496	25,0%	57,4%
Caja Municipal de Ica	27 156	19,7%	77,1%
Caja Rural Libertadores de Ayacucho	22 903	16,6%	93,8%
Banco Continental	4 875	3,5%	97,3%
Banco del Trabajo	2 859	2,1%	99,4%
Caja Municipal de Arequipa	682	0,5%	99,9%
Caja Municipal de Huancayo	183	0,1%	100,0%
TOTAL	137 742	100,0%	

FUENTE: Superintendencia de Banca y Seguros (SBS)

ELABORACIÓN: BCRP, Sucursal Huancayo. Departamento de Estudios Económicos

GRÁFICO N° 17
DEPÓSITOS Y COLOCACIONES EN MILES DE NUEVOS SOLES
(En miles de nuevos soles)

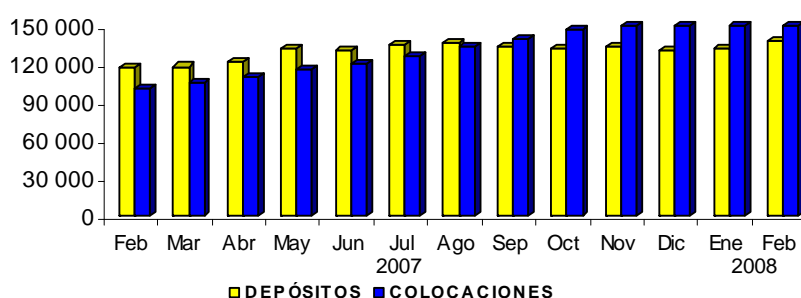

ELABORACIÓN: BCRP, Sucursal Huancayo. Departamento de Estudios Económicos

5.2. Crédito del Sistema Financiero

El crédito al sector privado, se expandió 73,1 por ciento con relación a febrero de 2007. Este crecimiento se explica por la inversión pública en infraestructura, que está dinamizando el comercio ferretero (cemento, fierros, tubos y ladrillos) y la prestación de servicios de construcción.

Por tipo de moneda, los créditos en dólares y en nuevos soles se incrementaron, respecto a febrero 2007, en 117,6 por ciento y 63,0 por ciento, respectivamente.

Según instituciones, las colocaciones de las empresas bancarias mostraron un

mejor desenvolvimiento con relación a febrero del año pasado, al crecer en 80,1 por ciento, frente al 64,9 por ciento de las instituciones de microfinanzas.

Como resultado del mayor crecimiento relativo de las colocaciones de las empresas bancarias, su participación en el mercado crediticio alcanzó el 56,2 por ciento, mayor en 2,2 puntos porcentuales a lo registrado en febrero del año pasado.

En cuanto a la participación en el mercado de préstamos, el Banco de Crédito y la CMAC Ica lideraron las colocaciones con un 31,1 y 17,4 por ciento, respectivamente.

CUADRO N° 24
CRÉDITOS DEL SISTEMA FINANCIERO
(Saldo en miles de nuevos soles)

	FEBRERO		
	2007	2008	Var. % 1/
Empresas Bancarias	54 078	102 083	80,1
Instituciones de Microfinanzas	46 064	79 639	64,9
Cajas municipales	24 136	41 639	64,6
Cajas rurales	12 471	17 230	31,8
Edpymes	9 458	20 770	109,5
TOTAL	100 142	181 722	73,1
En M/N	81 555	139 333	63,0
En M/E	18 588	42 389	117,6

1/ Variación en valores reales

FUENTE: Superintendencia de Banca y Seguros (SBS)

ELABORACIÓN: BCRP, Sucursal Huancayo. Departamento de Estudios Económicos

CUADRO N° 25
PARTICIPACIÓN EN LOS CRÉDITOS
(En %)

ENTIDAD	FEBRERO		
	Miles de S/.	Mes	Acumulado
Banco de Crédito	56 556	31,1%	31,1%
Caja Municipal de Ica	31 681	17,4%	48,6%
Interbank	27 517	15,1%	63,7%
Caja Rural Libertadores de Ayacucho	16 309	9,0%	72,7%
Edpyme Edyficar	12 141	6,7%	79,4%
Banco del Trabajo	10 545	5,8%	85,2%
Edpyme Proempresa	7 752	4,3%	89,4%
Caja Municipal de Arequipa	7 465	4,1%	93,5%
Banco Continental	6 656	3,7%	97,2%
Caja Municipal de Huancayo	3 302	1,8%	99,0%
Edpyme Efectiva	877	0,5%	99,5%
Caja Rural Señor de Luren	921	0,5%	100,0%
TOTAL	181 722	100,0%	

FUENTE: Superintendencia de Banca y Seguros (SBS)

ELABORACIÓN: BCRP, Sucursal Huancayo. Departamento de Estudios Económicos

El ratio de cartera atrasada fue 2,2 por ciento, inferior en 1,8 puntos porcentuales respecto a febrero del año pasado, explicado por el aumento relativo de las colocaciones brutas (73,1 por ciento) y a la disminución de los créditos vencidos y en cobranza judicial (3,3 por ciento).

Por tipo de moneda, se observó una disminución de la morosidad de los créditos en dólares (3,8 puntos porcentuales).

Según entidades, las empresas bancarias mostraron el más bajo índice de morosidad con un ratio de 0,8 por ciento.

CUADRO N° 26
MOROSIDAD DEL SISTEMA FINANCIERO 1/
(En % de las colocaciones brutas)

	FEBRERO		
	2007	2008	Var.
Empresas Bancarias	1,8	0,8	-1,0
Instituciones de Microfinanzas	6,5	4,0	-2,5
Cajas municipales	5,0	3,4	-1,6
Cajas rurales	10,3	7,3	-3,0
Edpymes	4,9	2,5	-2,4
TOTAL	4,0	2,2	-1,8
En M/N	3,4	2,1	-1,3
En M/E	6,3	2,5	-3,8

1/ Cartera pesada = (créditos vencidos + créditos en cobranza judicial) / colocaciones brutas

FUENTE: Instituciones Financieras

ELABORACIÓN: BCRP, Sucursal Huancayo. Departamento de Estudios Económicos

5.3. Crédito a la Pequeña y Microempresa

El crédito otorgado a la pequeña y microempresa creció 65,1 por ciento, en términos reales, respecto a febrero de 2007, en la que destacó la expansión de las colocaciones de la Caja Municipal de

Ica (36,6 por ciento) que canalizó el 40,2 por ciento del crédito total, seguido de la Caja Rural Libertadores de Ayacucho con un 20,7 por ciento de participación.

CUADRO N° 27
CRÉDITO OTORGADO A LA PEQUEÑA Y MICROEMPRESA
(Saldos en miles de nuevos soles)

INSTITUCIONES	FEBRERO		
	2007	2008	Var. % 1/
Caja Municipal de Ica	22 129	31 681	36,6
Caja Rural Libertadores de Ayacucho	12 304	16 309	26,5
Edpyme Edyficar	5 757	12 141	101,2
Caja Municipal de Arequipa	2 007	6 656	216,4
Edpyme Proempresa	3 156	7 752	134,4
Caja Municipal de Huancayo	0	3 302	-
Caja Rural Señor de Luren	167	921	427,4
TOTAL	45 519	78 762	65,1

1/ Variación en valores reales

FUENTE: Instituciones Financieras

ELABORACIÓN: BCRP, Sucursal Huancayo. Departamento de Estudios Económicos

INFORMACIÓN ESTADÍSTICA MENSUAL

ANEXO 1

AYACUCHO: PRODUCCIÓN AGROPECUARIA (TM)

CULTIVOS	2007												2008		
	Ene. - Feb.	Feb	Mar	Abr	May	Jun	Jul	Ago	Sep	Oct	Nov	Dic	Ene	Feb	Ene. - Feb.
AGRÍCOLA															
Ajo	22,0	22,0	60,0	306,0	511,0	788,0	148,0	37,0	4,0	32,0	0,0	12,0	6,0	10,0	16,0
Arroz cáscara	359,0	266,0	303,0	179,0	15,0	0,0	0,0	0,0	0,0	0,0	0,0	0,0	74,0	177,0	251,0
Arveja grano seco	0,0	0,0	16,0	217,0	1 481,0	1 022,0	85,0	1,0	0,0	0,0	0,0	8,0	0,0	2,0	2,0
Arveja grano verde	873,0	655,0	597,0	539,0	134,0	0,0	50,0	128,0	93,0	80,0	37,0	84,0	335,0	601,0	936,0
Cacao	78,0	41,0	167,0	466,0	1 477,0	1 978,0	1 269,0	519,0	131,0	102,0	51,0	121,0	30,0	44,0	74,0
Café	25,0	25,0	180,0	724,0	1 525,0	1 423,0	421,0	137,0	0,0	0,0	0,0	0,0	0,0	31,0	31,0
Cebada grano	0,0	0,0	5,0	52,0	2 472,0	5 565,0	2 058,0	158,2	40,0	94,0	14,0	114,8	0,0	3,0	3,0
Cebolla	452,0	370,0	634,0	292,0	634,0	214,0	33,0	38,0	51,0	8,0	37,0	129,0	146,0	303,0	449,0
Frijol grano seco	17,2	4,2	33,0	277,0	586,0	202,0	63,0	58,0	35,0	19,0	5,0	10,0	8,0	3,0	11,0
Haba grano seco	0,0	0,0	89,0	336,5	1 902,0	1 597,0	73,0	0,0	0,0	0,0	0,0	1,0	0,0	0,0	0,0
Haba grano verde	865,0	648,0	746,0	439,0	64,0	3,0	5,0	17,0	19,0	124,0	100,0	65,0	222,0	626,0	848,0
Lúcuma	33,0	19,0	33,0	45,0	55,0	51,0	25,0	22,0	24,0	16,0	14,0	10,0	17,0	0,0	17,0
Maíz amarillo duro	946,0	680,0	319,0	244,0	101,0	126,0	20,0	0,0	0,0	0,0	0,0	119,0	342,0	465,0	807,0
Maíz amiláceo	9,0	9,0	152,0	876,0	6 078,0	6 255,0	542,0	0,0	0,0	0,0	0,0	0,0	0,0	0,0	0,0
Maíz choclo	1 897,0	1 574,0	2 271,0	1 533,0	460,0	0,0	0,0	0,0	0,0	0,0	55,0	179,0	556,0	1 210,0	1 766,0
Oca	0,0	0,0	18,0	658,9	2 251,0	728,5	99,0	0,0	0,0	0,0	0,0	0,0	0,0	0,0	0,0
Olluco	0,0	0,0	92,0	710,0	3 657,5	1 962,0	289,0	0,0	0,0	0,0	0,0	0,0	0,0	28,0	28,0
Papa	5 913,0	5 212,0	11 162,0	41 812,0	74 810,0	29 886,0	1 572,0	68,0	33,0	34,0	476,0	2 415,2	5 886,0	11 004,0	16 890,0
Quinua	0,0	0,0	2,0	126,0	690,0	345,0	2,0	0,0	0,0	0,0	0,0	0,0	0,0	0,0	0,0
Trigo	0,0	0,0	2,0	20,0	1 614,0	5 748,1	1 560,0	84,1	39,0	81,0	99,0	133,0	6,0	6,0	12,0
Zapallo	0,0	0,0	384,0	430,0	589,0	155,0	138,0	0,0	47,0	0,0	0,0	0,0	0,0	177,0	177,0
Otros Productos Agrícolas															
Alfalfa	46 792,0	23 489,0	26 487,0	24 806,0	21 912,0	19 177,0	16 551,0	14 573,0	15 351,0	17 973,0	20 959,0	19 555,0	23 473,0	26 072,0	49 545,0
Naranja	200,0	149,0	377,0	609,0	945,0	941,0	393,0	239,0	63,0	52,0	0,0	0,0	35,0	184,0	219,0
Palto	257,0	166,0	238,0	297,0	343,0	283,0	176,0	119,0	105,0	83,0	83,0	87,0	94,0	240,0	334,0
Papaya	327,0	165,0	153,0	155,0	160,0	141,0	162,0	173,0	168,0	151,0	162,0	183,0	165,0	190,0	355,0
Pina	268,0	79,0	5,0	4,0	4,0	0,0	11,0	68,0	452,0	975,0	1 109,0	367,0	238,0	73,0	311,0
Plátano	980,0	496,0	493,0	512,0	530,0	513,0	500,0	481,0	500,0	497,0	518,0	572,0	376,0	382,0	758,0
Tomate	447,0	283,0	206,0	329,0	207,0	203,0	212,0	74,0	89,0	98,0	72,0	173,0	215,0	252,0	467,0
Tuna	7 552,0	5 403,0	4 059,0	1 535,0	502,0	68,0	29,0	30,0	42,0	100,0	157,0	376,0	1 823,0	5 087,0	6 910,0
Yuca	1 448,0	671,0	567,0	671,0	778,0	592,0	570,0	597,0	705,0	895,0	831,0	830,0	795,0	897,0	1 692,0
PECUARIO															
Carne de ovino	244,7	133,1	181,3	214,7	208,0	199,7	204,0	167,0	151,0	133,3	143,1	154,6	113,3	137,2	250,5
Carne de porcino	337,6	179,3	225,1	268,8	252,5	238,9	244,1	214,4	216,6	214,5	236,1	265,1	150,6	185,9	336,6
Carne de vacuno	1 156,7	615,6	769,6	899,8	923,3	934,3	864,5	809,7	653,4	608,1	633,4	704,2	552,8	628,2	1 180,9
Leche Vacuno	3 090,8	1 996,9	3 650,3	4 701,5	4 898,7	3 229,2	2 324,2	981,0	592,4	357,6	241,0	491,7	979,3	2 149,5	3 128,8

FUENTE: Dirección Regional de Agricultura - Ayacucho

ELABORACIÓN: BCRP. Sede Regional Huancayo. Departamento de Estudios Económicos

ANEXO 2

AYACUCHO: PRODUCCIÓN ELÉCTRICA (EN MWH)

EMPRESA GENERADORA	2007												2008			
	Ene. - Feb.	Ene.	Feb.	Mar.	Abr.	May.	Jun.	Jul.	Ago.	Set.	Oct.	Nov.	Dic.	Ene	Feb	Ene. - Feb.
Electro Sur Medio	27	24	3	3	3	3	3	3	3	3	3	3	2	2	2	4
C. T. Tambo Quemado	6	3	3	3	3	3	3	3	3	3	3	3	2	2	2	4
C.H. Chaviña	0	0	0	0	0	0	0	0	0	0	0	0	0	0	0	0
C.H. Incuyo	21	21	0	0	0	0	0	0	0	0	0	0	0	0	0	0
C.H. Pausa	0	0	0	0	0	0	0	0	0	0	0	0	0	0	0	0
C.T. Andamarca	0	0	0	0	0	0	0	0	0	0	0	0	0	0	0	0
C.T. Cora Cora	0	0	0	0	0	0	0	0	0	0	0	0	0	0	0	0
C.T. Pausa	0	0	0	0	0	0	0	0	0	0	0	0	0	0	0	0
Electrocentro	2 549	1 152	1 397	1 514	1 534	1 560	1 491	1 443	1 435	1 306	1 262	1 227	1 420	1 531	1 233	2 764
C.H. Llusita	1 419	750	669	735	731	754	712	712	643	570	505	482	560	707	626	1 333
C.H. Quicapata	431	45	386	390	415	401	372	357	369	357	327	339	424	420	255	675
C.H. San Francisco	693	353	340	385	381	400	401	371	417	373	424	400	431	398	351	748
C.T. Ayacucho	5	3	1	4	6	5	6	4	6	6	6	6	6	6	2	8
C.T. Grupos Móviles	0	0	0	0	0	0	0	0	0	0	0	0	0	0	0	0
Total	2 576	1 176	1 400	1 517	1 537	1 564	1 494	1 447	1 439	1 309	1 265	1 230	1 423	1 533	1 235	2 769

C.H. - Central Hidroeléctrica

C.T. - Central Térmica

FUENTE: OSINERGMIN

ELABORACION: BCRP. Sede Regional Huancayo. Departamento de Estudios Económicos

ANEXO 3

AYACUCHO: PRODUCCIÓN MINERA

MINERAL	2007												2008		
	Ene.- Feb.	Feb.	Mar.	Abr.	May.	Jun.	Jul.	Ago.	Set.	Oct.	Nov.	Dic.	Ene.	Feb	Ene.- Feb.
Cobre (TMF)	79	40	40	41	33	42	52	51	56	58	35	37	26	19	45
Oro (KGF)	393	179	203	228	248	226	262	266	245	341	304	325	103	94	197
Plata (KGF)	3 670	1 838	1 670	1 732	1 183	1 731	1 860	1 865	5 161	2 357	10 131	6 720	5 174	7 046	12 220
Plomo (TMF)	1 025	495	268	521	359	536	470	523	534	579	660	505	585	678	1 263
Zinc (TMF)	3 327	1 600	1 602	1 604	1 265	1 829	1 730	1 853	1 850	1 930	1 665	1 654	1 706	1 662	3 368

FUENTE: DGM/DPDM/Estadística Minera

ELABORACION: BCRP. Sede Regional Huancayo. Departamento de Estudios Económicos

ANEXO 4

REGIÓN AYACUCHO: ARRIBOS POR PROVINCIAS

MESES	Sin Categoría				Una Estrella				Dos Estrellas				Tres Estrellas				TOTAL					
	2007		2008		2007		2008		2007		2008		2007		2008		2007			2008		
	Nac.	Ext.	Nac.	Ext.	Nac.	Ext.	Nac.	Ext.	Nac.	Ext.	Nac.	Ext.	Nac.	Ext.	Nac.	Ext.	Nac.	Ext.	Total	Nac.	Ext.	Total
Enero	8 765	180	7 856	79	396	25	605	15	450	65	435	15	340	85	399	80	9 951	355	10 306	9 295	189	9 484
Febrero	8 404	152	8 416	130	609	23	537	0	530	73	622	33	345	56	281	35	9 888	304	10 192	9 856	198	10 054
Marzo	8 395	116			634	14			644	91			291	47			9 964	268	10 232			
Abril	9 225	182			912	25			884	34			382	80			11 403	321	11 724			
Mayo	9 122	171			669	19			849	68			256	27			10 896	285	11 181			
Junio	7 709	166			670	22			876	71			431	84			9 686	343	10 029			
Julio	7 386	204			1 523	31			629	73			421	47			9 959	355	10 314			
Agosto	8 948	185			1 321	21			815	73			201	73			11 285	352	11 637			
Setiembre	8 628	157			1 374	35			737	54			425	46			11 164	292	11 456			
Octubre	7 910	132			1 294	27			804	23			906	111			10 914	293	11 207			
Noviembre	7 212	132			1 314	15			712	53			610	83			9 848	283	10 131			
Diciembre	8 400	80			1 289	14			625	25			621	92			10 935	211	11 146			
Ene - Feb	17 169	332	16 272	209	1 005	48	1 142	15	980	138	1 057	48	685	141	680	115	19 839	659	20 498	19 151	387	19 538
Var. % Feb. 08/07			0,1	-14,5			-11,8	-100,0			17,4	-54,8			-18,6	-37,5				-0,3	-34,9	-1,4
Var % (Ene - Feb) 08/07			-5,2	-37,0			13,6	-68,8			7,9	-65,2			-0,7	-18,4				-3,5	-41,3	-4,7

FUENTE: MNCETUR - Ayacucho

ELABORACION: BCRP. Sede Regional Huancayo. Departamento de Estudios Económicos

ANEXO 5

ÍNDICE DE PRECIOS AL CONSUMIDOR EN LA CIUDAD DE AYACUCHO (BASE 1994=100)

	POND.	2007											2008	
		Feb	Mar	Abr	May	Jun	Jul	Ago	Sep	Oct	Nov	Dic	Ene	Feb
Índice General		143,63	143,81	144,13	144,64	145,76	146,48	146,72	148,60	149,67	149,73	150,18	150,64	151,72
Alimentos y Bebidas	58,2	128,24	129,08	129,17	129,91	130,91	131,01	130,94	134,04	135,85	135,82	136,37	136,84	137,46
Vestido y Calzado	8,5	144,29	144,64	144,66	145,04	145,30	145,79	145,62	146,19	146,10	145,97	145,97	146,24	146,26
Alquiler de Vivienda, Comb. y Elect.	12,3	204,71	204,78	204,75	206,52	213,17	214,76	216,84	217,20	216,61	217,44	217,43	217,65	217,66
Muebles, Enseres y Mant. Viv.	4,7	140,88	141,11	141,48	141,75	142,17	142,07	142,08	141,95	143,23	143,31	143,24	144,92	144,92
Cuidado de la Salud y Serv. Médicos	1,8	142,43	143,77	143,83	144,16	144,20	144,41	144,60	144,61	144,55	144,40	144,46	141,04	141,97
Transportes y Comunicaciones	6,4	158,00	154,55	158,07	155,26	155,41	156,66	157,16	156,90	156,90	156,85	159,25	160,58	171,54
Esparc, Diver. Serv. Cult y Enseñanza.	3,4	171,83	166,58	166,59	166,71	166,74	166,74	166,70	166,42	166,42	166,45	166,40	166,05	166,21
Otros Bienes y Servicios.	4,8	136,80	137,13	137,71	137,32	137,55	137,61	137,80	137,99	138,85	138,42	138,28	139,08	139,09

FUENTE: INEI - Ayacucho

ELABORACION: BCRP. Sede Regional Huancayo. Departamento de Estudios Económicos

ANEXO 6

**AYACUCHO: EXPORTACIONES POR GRUPO DE PRODUCTO
(Miles de US \$ FOB)**

TIPO	2007												2008		
	Ene.- Feb.	Feb.	Mar	Abr	May	Jun	Jul	Ago	Sep	Oct	Nov	Dic	Ene	Feb	Ene - Feb
PRODUCTOS TRADICIONALES	11 461	7 176	0	4 118	3 491	406	1 344	5 412	6 596	1 974	5 865	2 550	10 856	4 849	15 706
Agrícolas	0	0	0	0	117	406	717	1 478	471	478	317	215	203	152	355
Cacao	0	0	0	0	117	194	288	1 017	308	292	191	147	147	152	299
Café	0	0	0	0	0	212	429	461	163	186	125	68	56	0	56
Mineros	11 461	7 176	0	4 118	3 374	0	627	3 934	6 125	1 496	5 548	2 335	10 653	4 698	15 351
Oro	0	0	0	0	0	0	0	0	0	0	0	0	0	388	388
Plomo	3 632	3 632	0	841	1 209	0	0	3 934	2 680	0	1 836	1 715	7 244	1 780	9 024
Zinc	7 829	3 544	0	3 277	2 165	0	627	0	3 445	1 496	3 712	619	3 409	2 530	5 938
PRODUCTOS NO TRADICIONALES	390	355	146	88	291	179	150	966	796	452	144	582	676	892	1 568
Agropecuarios	390	355	146	88	289	143	150	190	613	445	123	475	620	754	1 373
Arvejas	0	0	0	0	0	0	0	0	44	88	44	0	0	0	0
Espárrago	0	0	0	0	0	0	0	0	0	0	0	0	0	0	0
Hortalizas frescas	0	0	0	0	0	0	0	0	0	0	0	0	0	0	0
Maca	6	6	0	0	0	0	0	0	0	0	0	0	0	0	0
Semillas	3	3	1	2	0	2	59	3	21	6	0	40	100	101	201
Tara	382	347	145	86	289	140	91	186	548	351	79	435	520	652	1 172
Textil	0	0	0	0	0	0	0	671	5	0	0	0	0	99	99
Fibra de vicuña	0	0	0	0	0	0	0	671	0	0	0	0	0	99	99
Prendas de vestir	0	0	0	0	0	0	0	0	5	0	0	0	0	0	0
Químicos	0	0	0	0	0	36	0	81	178	0	0	75	26	0	26
Curtientes	0	0	0	0	0	36	0	81	178	0	0	75	26	0	26
Otros No Tradicionales 1/	0	0	0	0	2	0	0	25	0	7	22	32	31	38	69
TOTAL EXPORTACIONES	11 850	7 530	146	4 206	3 782	585	1 494	6 378	7 392	2 427	6 009	3 131	11 532	5 741	17 273

1/ Metal mecánica y otros.

FUENTE: SUNAT. www.sunat.gob.pe

ELABORACION: BCRP. Sede Regional Huancayo. Departamento de Estudios Económicos

ANEXO 7

AYACUCHO: EXPORTACIONES POR BLOQUE ECONÓMICO Y PAÍSES
(Miles de US\$ FOB)

TIPO	2007												2008		
	Ene - Feb	Feb	Mar	Abr	May	Jun	Jul	Ago	Sep	Oct	Nov	Dic	Ene	Feb	Ene - Feb
I. AMÉRICA	149	149	0	0	1 283	111	434	457	1 518	358	130	126	204	196	401
TLCAN	90	90	0	0	1 211	111	411	353	1 380	213	106	0	156	189	345
Canadá	0	0	0	0	0	0	0	0	1 204	0	0	0	0	0	0
Estados Unidos	90	90	0	0	2	111	411	282	152	213	106	0	156	137	293
México	0	0	0	0	1 209	0	0	71	24	0	0	0	0	51	51
CAN	0	0	0	0	0	0	0	24	0	7	0	0	0	8	8
Bolivia	0	0	0	0	0	0	0	0	0	7	0	0	0	0	0
Colombia	0	0	0	0	0	0	0	0	0	0	0	0	0	0	0
Ecuador	0	0	0	0	0	0	0	0	0	0	0	0	0	8	8
Venezuela	0	0	0	0	0	0	0	24	0	0	0	0	0	0	0
MERCOSUR	59	59	0	0	72	0	23	80	137	138	24	126	48	0	48
Argentina	25	25	0	0	72	0	0	0	92	115	24	126	27	0	27
Brasil	17	17	0	0	0	0	23	80	45	23	0	0	21	0	21
Resto MERCOSUR	17	17	0	0	0	0	0	0	0	0	0	0	0	0	0
CHILE	0	0	0	0	0	0	0	0	0	0	0	0	0	0	0
RESTO DE AMÉRICA	0	0	0	0	0	0	0	0	0	0	0	0	0	0	0
II. EUROPA	84	49	146	88	179	435	433	1 987	781	518	310	671	547	1 147	1 694
UNIÓN EUROPEA	84	49	146	88	179	435	433	1 987	781	518	310	671	547	759	1 306
Alemania	0	0	0	0	0	101	0	254	58	168	0	68	0	110	110
Bélgica - Luxemburgo	46	46	47	0	49	194	346	708	360	144	310	203	176	152	328
España	0	0	98	2	0	80	0	19	102	0	0	155	100	163	263
Francia	0	0	1	0	0	0	18	0	0	6	0	95	40	6	46
Inglaterra	0	0	0	0	0	0	0	0	0	0	0	0	0	0	0
Italia	38	3	0	0	130	60	68	1 006	260	200	0	150	79	128	207
Países Bajos	0	0	0	86	0	0	0	0	0	0	0	0	153	151	303
Resto Unión Europea	0	0	0	0	0	0	0	0	0	0	0	0	0	50	50
SUIZA	0	0	0	0	0	0	0	0	0	0	0	0	0	388	388
RESTO DE EUROPA	0	0	0	0	0	0	0	0	0	0	0	0	0	0	0
III. ASIA	11 618	7 332	0	4 118	2 301	36	627	3 934	5 094	1 551	5 569	2 335	10 781	4 350	15 132
China	3 632	3 632	0	0	45	14	0	3 934	1 815	0	1 836	0	7 295	1 821	9 115
Japón	1 154	1 154	0	518	25	0	0	109	0	0	619	0	30	0	30
República de Korea	6 680	2 395	0	3 601	2 165	0	627	0	3 106	1 496	3 712	1 715	3 409	2 530	5 938
Taiwan	0	0	0	0	0	0	0	0	0	0	0	0	30	0	30
Resto de Asia	151	151	0	0	66	23	0	0	64	55	21	0	18	0	18
IV. AFRICA	0	0	0	0	19	0	0	0	0	0	0	0	0	30	30
V. OCEANIA	0	0	0	0	0	2	0	0	0	0	0	0	0	18	18
TOTAL EXPORTACIONES	11 850	7 530	146	4 206	3 782	585	1 494	6 378	7 392	2 427	6 009	3 131	11 532	5 741	17 273

FUENTE: SUNAT. www.sunat.gob.pe

ELABORACION: BCRP. Sede Regional Huancayo. Departamento de Estudios Económicos

ANEXO 8

**AYACUCHO: INGRESOS CORRIENTES DEL GOBIERNO CENTRAL
(Miles de nuevos soles)**

	2007												2008		
	Ene - Feb	Feb	Mar	Abr	May	Jun	Jul	Ago	Sep	Oct	Nov	Dic	Ene	Feb	Ene - Feb
I. INGRESOS TRIBUTARIOS	4 641	2 178	1 734	2 042	1 503	1 623	3 289	1 064	1 721	2 567	2 732	2 278	2 537	1 976	4 513
1. Impuesto a la Renta	2 045	790	1 006	1 114	799	782	902	616	955	1 114	1 180	1 142	1 395	1 072	2 466
- Personas Naturales	662	251	300	257	297	259	295	146	268	296	294	325	362	308	670
- Personas Jurídicas	1 372	535	576	495	474	506	581	452	676	802	874	813	1 023	735	1 759
- Regularización	11	4	130	362	28	17	25	17	12	16	12	5	10	28	37
2. Impuesto a la Importación	0	0	0	0	0	0	0	0	0	0	0	0	0	0	0
3. Impuesto General a las Ventas	2 187	1 199	517	680	434	633	2 121	259	536	1 186	1 279	864	895	676	1 571
- Operaciones Internas	2 187	1 199	517	680	434	633	2 121	259	536	1 186	1 279	864	895	676	1 571
- Operaciones Externas	0	0	0	0	0	0	0	0	0	0	0	0	0	0	0
4. Impuesto Selectivo al Consumo	8	5	4	3	4	4	4	5	5	4	4	4	4	3	7
5. Otros Ingresos Tributarios	400	184	208	244	266	203	263	185	226	264	269	268	243	225	468
II. INGRESOS NO TRIBUTARIOS	5	3	5	3	5	11	4	7	26	6	14	3	5	4	9
III. TOTAL INGRESOS CORRIENTES (I+II)	4 645	2 181	1 739	2 044	1 507	1 634	3 293	1 071	1 747	2 573	2 746	2 281	2 542	1 980	4 522

1/ En Terminos Reales

FUENTE: Superintendencia Nacional de Administración Tributaria - SUNAT

EABORACIÓN: BCRP. Sede Regional Huancayo. Departamento de Estudios Económicos.

ANEXO 9

**GOBIERNO REGIONAL DE AYACUCHO: GASTOS SEGÚN NATURALEZA 1/
(Miles de nuevos soles)**

	2 007												2 008		
	Ene - Feb	Feb	Mar	Abr	May	Jun	Jul	Ago	Sep	Oct	Nov	Dic	Ene	Feb	Ene - Feb
GASTOS CORRIENTES	58 306	32 342	25 985	28 832	28 877	27 527	34 199	29 433	30 598	29 753	31 660	37 788	30 220	31 728	61 948
Personal y Oblig. Sociales	46 479	25 220	19 735	22 607	22 675	21 738	27 269	22 862	22 836	22 977	24 527	26 743	25 578	25 827	51 405
Obligaciones Previsionales	7 553	4 350	3 211	3 208	3 206	3 230	4 003	3 229	3 310	3 242	3 239	4 153	3 231	4 383	7 614
Bienes y Servicios	3 839	2 499	2 604	2 690	2 516	2 277	2 577	3 070	4 054	3 230	3 629	6 118	1 249	1 384	2 633
Otros Gastos Corrientes	434	272	434	327	481	282	350	272	398	304	266	774	163	133	296
GASTOS DE CAPITAL	714	374	4 637	2 866	7 947	7 097	5 230	15 230	21 183	13 537	16 272	33 952	207	4 545	4 751
Inversiones	685	352	4 612	2 538	7 914	6 963	5 108	15 134	20 619	13 427	16 189	33 479	207	4 545	4 751
Otros Gastos de Capital	30	22	25	328	32	133	122	95	564	110	84	473	0	0	0
TOTAL	59 020	32 716	30 622	31 698	36 824	34 624	39 429	44 663	51 781	43 290	47 933	71 740	30 427	36 272	66 699

1/ En Términos Reales

FUENTE: Gobierno Regional - Ayacucho

ELABORACION: BCRP. Sede Regional Huancayo. Dpto de Estudios Económicos

ANEXO 10

**GOBIERNO REGIONAL DE AYACUCHO: GASTOS SEGÚN NATURALEZA Y UNIDAD EJECUTORA 1/
(Miles de nuevos soles)**

	2 007												2 008		
	Ene - Feb	Feb	Mar	Abr	May	Jun	Jul	Ago	Sep	Oct	Nov	Dic	Ene	Feb	Ene - Feb
GASTOS CORRIENTES	58 306	32 342	25 985	28 832	28 877	27 527	34 199	29 433	30 598	29 753	31 660	37 788	30 220	31 728	61 948
Gob. Regional (Ayacucho)	2 610	1 380	1 289	1 393	1 392	1 385	1 584	1 367	1 568	1 534	1 545	2 056	1 415	1 552	2 967
Proyecto especial Río Cachi	0	0	0	0	0	0	0	0	0	0	0	0	0	0	0
Programa de Apoyo - AGORAH	0	0	2	49	15	23	15	15	15	15	15	66	17	50	67
M. Agricultura	1 576	873	730	743	725	720	882	733	740	726	739	986	792	771	1 563
M. Transportes	937	509	466	435	459	458	541	540	436	456	452	629	467	519	986
M. Educación	41 531	22 792	17 236	20 302	20 428	20 220	24 180	20 888	21 118	21 050	23 238	26 868	22 196	23 456	45 652
M. Salud	11 653	6 788	6 263	5 908	5 858	4 720	6 997	5 890	6 721	5 971	5 672	7 182	5 334	5 379	10 713
GASTOS DE CAPITAL	714	374	4 637	2 866	7 947	7 097	5 230	15 230	21 183	13 537	16 272	33 952	207	4 545	4 751
Gob. Regional (Ayacucho)	1	1	766	1 080	6 953	5 179	3 756	13 799	19 147	11 972	11 979	31 797	90	4 423	4 513
Proyecto Especial Río Cachi	379	196	387	0	0	0	0	0	0	0	0	0	0	0	0
M. Agricultura	0	0	0	0	28	0	371	111	145	214	214	375	0	0	0
M. Transportes	305	155	155	0	140	127	126	181	143	178	165	380	0	16	16
M. Educación	23	15	0	72	6	69	4	4	9	26	3	55	0	0	0
M. Salud	7	7	25	53	16	24	51	19	50	84	1 503	746	0	0	0
Programa de Apoyo - AGORAH	0	0	3 303	1 661	804	1 698	922	1 115	1 688	1 064	2 408	600	117	106	223
TOTAL	59 020	32 716	30 622	31 698	36 824	34 624	39 429	44 663	51 781	43 290	47 933	71 740	30 427	36 272	66 699

1/ En Términos Reales

FUENTE: Gobierno Regional - Ayacucho

ELABORACION: BCRP. Sede Regional Huancayo. Dpto de Estudios Económicos

ANEXO 11

**GOBIERNO REGIONAL DE AYACUCHO: PROGRAMA DE INVERSIONES 1/
(Miles de nuevos soles)**

	2 007												2 008		
	Ene - Feb	Feb	Mar	Abr	May	Jun	Jul	Ago	Sep	Oct	Nov	Dic	Ene	Feb	Ene - Feb
Administración y Planeamiento	234	126	207	22	161	118	196	188	304	542	269	720	26	92	118
Agraria	146	71	278	225	2 048	1 443	2 004	12 404	9 696	3 989	5 890	5 990	64	1 506	1 570
Protección y Previsión Social	0	0	34	41	389	84	92	228	629	170	671	1 472	0	0	0
Defensa y Seguridad Nacional	0	0	0	0	0	0	0	0	0	0	0	0	0	21	21
Educación y Cultura	0	0	84	336	283	370	833	329	808	430	218	919	0	0	0
Energía y Recurso Minerales	0	0	0	0	2	2 541	0	46	3 346	3 390	2 308	5 600	0	0	0
Industria, Comercio y Servicios	0	0	26	36	19	9	26	176	53	56	111	254	0	0	0
Pesca	0	0	0	0	0	0	0	0	0	0	0	0	0	0	0
Salud y Saneamiento	0	0	0	0	249	0	0	9	1 066	900	2 279	7 265	0	0	0
Trabajo	0	0	0	0	0	0	0	0	0	0	0	0	0	0	0
Transportes	305	155	3 983	1 879	4 764	2 397	1 957	1 754	4 718	3 381	4 442	11 229	117	2 925	3 042
Vivienda y Desarrollo Urbano	0	0	0	0	0	0	0	0	0	570	0	30	0	0	0
TOTAL	685	352	4 612	2 538	7 914	6 963	5 108	15 134	20 619	13 427	16 189	33 479	207	4 545	4 751

1/ En Términos Reales

FUENTE: Gobierno Regional - Ayacucho

ELABORACION: BCRP. Sede Regional Huancayo. Dpto de Estudios Económicos

ANEXO 12
**INGRESOS DE LA MUNICIPALIDAD PROVINCIAL DE HUAMANGA
(Miles de nuevos soles)**

	2007												2008		
	Ene - Feb	Feb	Mar	Abr	May	Jun	Jul	Ago	Sep	Oct	Nov	Dic	Ene	Feb	Ene - Feb
INGRESOS CORRIENTES	1 356	933	731	731	709	1 344	732	708	559	727	741	928	615	1 100	1 715
Impuestos	247	166	104	104	158	70	123	141	77	137	151	196	218	157	375
Tasas	530	299	321	321	269	193	216	201	182	227	190	335	241	308	549
Contribuciones	0	0	0	0	0	0	0	0	0	0	0	0	0	0	0
Venta de Bienes	2	2	1	1	1	0	0	1	1	2	1	2	6	0	6
Prestación de Servicios	111	56	50	50	46	39	65	40	36	41	36	48	62	50	112
Rentas de la Propiedad	419	389	222	222	187	991	274	278	215	270	308	320	18	546	564
Multas Sanciones y Otros	46	21	32	32	46	48	54	46	47	48	50	28	69	39	108
Otros Ingresos Corrientes	2	0	1	1	1	3	1	1	1	1	5	- 1	0	0	1
INGRESOS DE CAPITAL	0	0	0	0	0	0	0	0	0	0	0	0	0	0	0
Venta de Activos	0	0	0	0	0	0	0	0	0	0	0	0	0	0	0
TRANSFERENCIAS	2 276	1 171	1 352	1 352	1 251	1 219	1 187	1 339	1 289	1 285	1 229	1 357	2 366	1 554	3 921
Transferencias	2 276	1 171	1 352	1 352	1 251	1 219	1 187	1 339	1 289	1 285	1 229	1 357	2 366	1 554	3 921
FINANCIAMIENTO	0	0	0	0	0	0	950	0	0	0	0	0	0	0	0
Saldos del Balance	0	0	0	0	0	0	950	0	0	0	0	0	0	0	0
TOTAL	3 632	2 104	2 083	2 083	1 960	2 563	2 869	2 047	1 849	2 012	1 970	2 285	2 982	2 654	5 636

FUENTE: Municipalidad Provincial de Huamanga

ELABORACIÓN: BCRP. Sede Regional Huancayo. Departamento de Estudios Económicos

ANEXO 13
**GASTOS DE LA MUNICIPALIDAD PROVINCIAL DE HUAMANGA
(Miles de nuevos soles)**

	2007												2008		
	Ene - Feb	Feb	Mar	Abr	May	Jun	Jul	Ago	Sep	Oct	Nov	Dic	Ene	Feb	Ene - Feb
GASTOS CORRIENTES	1 043	581	864	864	1 249	719	1 470	693	748	961	1 259	1 786	36	847	882
Personal y Oblig. Sociales	732	362	375	375	745	25	777	34	387	430	394	842	16	447	463
Obligaciones Previsionales	127	69	63	63	122	5	75	67	60	70	65	138	5	67	72
Bienes y Servicios	147	113	385	385	330	648	542	562	258	421	755	685	10	280	291
Otros Gastos Corrientes	37	37	40	40	52	42	76	31	43	39	44	120	4	53	57
GASTOS DE CAPITAL	52	50	342	342	380	896	1 214	884	1 319	1 913	2 134	3 562	1	1 617	1 618
Inversiones	47	45	331	331	370	853	1 196	871	1 319	1 898	2 124	3 555	1	1 607	1 608
Otros Gastos de Capital	5	5	11	11	10	43	19	13	0	15	10	7	0	10	10
SERVICIOS DE LA DEUDA	38	19	19	19	19	19	19	19	19	18	18	18	18	17	35
Intereses y Cargos de la Deuda	5	2	2	2	2	2	2	2	2	2	1	1	1	1	3
Amortización de la Deuda	34	17	17	17	17	17	17	17	17	17	17	17	17	16	33
TOTAL	1 133	650	1 224	1 224	1 648	1 634	2 703	1 595	2 085	2 891	3 411	5 365	55	2 481	2 536

FUENTE: Municipalidad Provincial de Huamanga

ELABORACIÓN: BCRP. Sede Regional Huancayo. Departamento de Estudios Económicos

ANEXO 14
**INGRESOS DE LA SOCIEDAD DE BENEFICENCIA PÚBLICA DE AYACUCHO 1/
(Miles de nuevos soles)**

	2007												2008		
	Ene - Feb	Feb	Mar	Abr	May	Jun	Jul	Ago	Sep	Oct	Nov	Dic	Ene	Feb	Ene - Feb
ING. CORRIENTES	155	64	73	105	102	69	112	94	69	120	61	70	152	93	245
Tasas	125	57	59	95	89	58	90	60	56	101	44	50	93	59	152
Venta de Bienes	0	0	0	0	0	0	0	0	0	0	0	0	0	0	0
Prestación de Servicios	10	5	4	3	4	3	3	4	5	5	4	3	0	0	1
Rentas de la Propiedad	20	3	9	5	10	8	19	30	8	14	12	17	58	33	92
Otros Ingresos Corrientes	0	0	0	2	0	0	0	0	0	0	1	0	1	0	1
ING. DE CAPITAL	19	11	14	17	8	8	10	11	9	8	8	15	0	11	11
Venta de Activos	0	0	0	0	0	0	0	0	0	0	0	0	0	0	0
Transferencias	19	11	14	17	8	8	10	11	9	8	8	15	0	11	11
SALDOS DE BALANCE	0	0	0	0	123	0	0	0	0	8	0	0	0	0	0
TOTAL	175	76	87	122	233	77	123	105	78	136	69	86	152	104	256

1/ En Términos Reales

FUENTE: Gobierno Regional - Ayacucho

ELABORACION: BCRP. Sede Regional Huancayo. Dpto de Estudios Económicos

ANEXO 15
**GASTOS DE LA SOCIEDAD DE BENEFICENCIA PÚBLICA DE AYACUCHO 1/
(Miles de nuevos soles)**

	2007												2008		
	Ene - Feb	Feb	Mar	Abr	May	Jun	Jul	Ago	Sep	Oct	Nov	Dic	Ene	Feb	Ene - Feb
GASTOS CORRIENTES	100	77	97	90	79	95	81	84	79	110	94	151	35	80	115
Personal y Oblig. Sociales	71	50	42	42	42	42	48	42	42	42	42	63	29	50	79
Obligaciones Previsionales	3	2	1	1	1	1	2	1	1	1	1	1	1	1	2
Bienes y Servicios	23	22	41	34	22	30	27	28	24	54	28	43	5	29	34
Otros Gastos Corrientes	3	3	13	13	13	22	4	13	11	13	23	44	0	0	0
GASTOS DE CAPITAL	5	5	6	21	23	33	16	44	5	2	7	38	4	9	12
Inversiones	5	5	6	21	23	33	16	44	5	2	7	38	4	9	12
Otros Gastos de Capital	0	0	0	0	0	0	0	0	0	0	0	0	0	0	0
TOTAL	105	82	103	112	101	128	97	128	83	112	101	189	39	89	128

1/ En Términos Reales

FUENTE: Gobierno Regional - Ayacucho

ELABORACION: BCRP. Sede Regional Huancayo. Dpto de Estudios Económicos

ANEXO 16

AYACUCHO: DEPÓSITOS Y OBLIGACIONES DEL SISTEMA FINANCIERO
(Saldos en miles de nuevos soles)

ENTIDADES FINANCIERAS	2007											2008	
	Feb	Mar	Abr	May	Jun	Jul	Ago	Sep	Oct	Nov	Dic	Ene	Feb
I. EMPRESAS BANCARIAS	75 442	74 726	77 802	87 128	84 071	88 030	88 479	85 626	84 793	84 098	82 420	82 661	86 819
Depósitos a la vista	12 945	13 938	14 852	15 200	14 041	16 390	14 907	16 266	18 309	17 294	19 586	18 720	20 158
En m/n	9 125	10 399	11 228	9 891	9 989	11 523	11 261	12 303	14 414	13 088	15 844	14 773	15 066
En m/e	3 820	3 539	3 624	5 310	4 051	4 867	3 646	3 963	3 895	4 206	3 743	3 947	5 091
Depósitos a la ahorro	50 356	48 834	51 018	51 635	50 136	51 876	53 399	49 099	46 645	47 435	43 880	44 735	47 852
En m/n	29 737	28 846	30 244	30 303	27 836	29 007	29 196	28 223	26 084	28 004	26 055	28 125	31 469
En m/e	20 618	19 988	20 774	21 332	22 300	22 868	24 203	20 876	20 561	19 431	17 825	16 610	16 382
Depósitos a la plazo	12 141	11 953	11 932	20 293	19 894	19 764	20 173	20 261	19 838	19 369	18 954	19 206	18 809
En m/n	3 958	3 959	4 086	4 105	4 194	4 441	4 820	4 980	5 064	5 350	5 439	5 704	5 632
En m/e	8 183	7 994	7 846	16 188	15 700	15 323	15 353	15 280	14 774	14 019	13 515	13 502	13 177
II. INSTITUCIONES DE MICROFINANZAS	41 540	43 084	43 223	44 594	46 105	46 956	47 770	48 354	47 312	49 182	48 504	49 002	50 923
Depósitos a la ahorro	17 086	17 563	17 543	17 776	18 263	19 063	19 481	19 118	18 162	19 064	17 424	17 212	18 074
En m/n	12 559	12 786	12 697	12 952	13 387	14 355	14 613	13 937	13 704	14 683	13 474	13 696	14 867
En m/e	4 526	4 777	4 846	4 824	4 877	4 708	4 867	5 181	4 459	4 381	3 950	3 516	3 207
Depósitos a la plazo	24 455	25 521	25 680	26 818	27 841	27 893	28 289	29 236	29 150	30 118	31 080	31 789	32 849
En m/n	18 706	19 876	20 335	21 435	22 417	22 463	22 861	23 820	23 971	24 856	25 803	27 151	28 314
En m/e	5 748	5 645	5 345	5 383	5 425	5 430	5 428	5 416	5 178	5 262	5 277	4 638	4 535
III. TOTAL SISTEMA FINANCIERO	116 982	117 809	121 025	131 722	130 176	134 986	136 249	133 980	132 105	133 279	130 924	131 663	137 742
Depósitos a la vista	12 945	13 938	14 852	15 200	14 041	16 390	14 907	16 266	18 309	17 294	19 586	18 720	20 158
En m/n	9 125	10 399	11 228	9 891	9 989	11 523	11 261	12 303	14 414	13 088	15 844	14 773	15 066
En m/e	3 820	3 539	3 624	5 310	4 051	4 867	3 646	3 963	3 895	4 206	3 743	3 947	5 091
Depósitos a la ahorro	67 441	66 397	68 561	69 411	68 399	70 939	72 880	68 217	64 807	66 499	61 304	61 947	65 925
En m/n	42 297	41 631	42 941	43 255	41 223	43 363	43 809	42 161	39 788	42 687	39 529	41 821	46 336
En m/e	25 145	24 765	25 620	26 156	27 177	27 576	29 070	26 057	25 020	23 811	21 775	20 126	19 589
Depósitos a la plazo	36 596	37 474	37 612	47 111	47 736	47 657	48 462	49 497	48 988	49 487	50 034	50 995	51 658
En m/n	22 664	23 835	24 422	25 540	26 611	26 903	27 681	28 800	29 035	30 206	31 242	32 855	33 946
En m/e	13 931	13 639	13 191	21 571	21 124	20 754	20 781	20 697	19 953	19 281	18 792	18 140	17 712

FUENTE: SUPERINTENDENCIA DE BANCA Y SEGUROS - SBS

ELABORACIÓN: BCRP. Sede Regional Huancayo. Departamento de Estudios Económicos.

ANEXO 17

AYACUCHO: DEPÓSITOS EN LAS ENTIDADES FINANCIERAS UBICADAS POR PROVINCIAS – FEBRERO 2008
(Saldos en miles de nuevos soles)

ENTIDADES FINANCIERAS	DEPÓSITOS												TOTAL DEPÓSITOS		
	HUAMANGA			HUANTA			LA MAR			LUCANAS			AYACUCHO		
	M/N	M/E	TOTAL	M/N	M/E	TOTAL	M/N	M/E	TOTAL	M/N	M/E	TOTAL	M/N	M/E	TOTAL
I. SISTEMA BANCARIO	51 816	34 533	86 349	352	118	470	0	0	0	0	0	0	52 168	34 651	86 819
Crédito	26 931	17 188	44 119	352	118	470	0	0	0	0	0	0	27 283	17 306	44 589
Continental	3 774	1 101	4 875	0	0	0	0	0	0	0	0	0	3 774	1 101	4 875
Interbank	18 860	15 636	34 496	0	0	0	0	0	0	0	0	0	18 860	15 636	34 496
Del Trabajo	2 252	607	2 859	0	0	0	0	0	0	0	0	0	2 252	607	2 859
II. INSTITUCIONES DE MICROFINANZAS	30 958	6 187	37 145	2 208	508	2 716	1 944	126	2 069	8 071	922	8 993	43 181	7 742	50 923
Caja Municipal de Arequipa	573	109	682	0	0	0	0	0	0	0	0	0	573	109	682
Caja Municipal de Ica	16 733	3 048	19 781	0	0	0	0	0	0	6 580	795	7 374	23 313	3 843	27 156
Caja Municipal de Ica	113	70	183	0	0	0	0	0	0	0	0	0	113	70	183
Caja Rural de Ayacucho	13 539	2 960	16 499	2 208	508	2 716	1 944	126	2 069	1 491	127	1 619	19 182	3 721	22 903
Caja Rural Señor de Luren	0	0	0	0	0	0	0	0	0	0	0	0	0	0	0
Edpyme Edyficar	0	0	0	0	0	0	0	0	0	0	0	0	0	0	0
Edpyme Proempresa	0	0	0	0	0	0	0	0	0	0	0	0	0	0	0
Edpyme Efectiva	0	0	0	0	0	0	0	0	0	0	0	0	0	0	0
TOTAL	82 775	40 719	123 494	2 559	626	3 185	1 944	126	2 069	8 071	922	8 993	95 349	42 393	137 742

FUENTE: SUPERINTENDENCIA DE BANCA Y SEGUROS - SBS

ELABORACIÓN: BCRP. Sede Regional Huancayo. Departamento de Estudios Económicos.

ANEXO 18

**AYACUCHO: CRÉDITO DEL SISTEMA FINANCIERO AL SECTOR PRIVADO
(Saldos en miles de nuevos soles)**

ENTIDADES FINANCIERAS	2007											2008	
	Feb	Mar	Abr	May	Jun	Jul	Ago	Sep	Oct	Nov	Dic	Ene	Feb
I. SISTEMA BANCARIO	54 078	57 706	60 996	64 577	66 710	69 833	75 756	78 572	82 883	86 113	91 210	92 049	102 083
Crédito	25 295	26 845	29 514	32 221	34 002	36 158	39 941	41 769	43 705	44 959	48 875	49 098	56 556
Interbank	19 633	21 374	21 864	22 647	22 970	23 664	24 407	24 844	25 291	25 715	26 087	26 514	27 517
Continental	0	0	0	0	38	280	1 854	2 495	4 234	5 583	5 979	6 212	7 465
Del Trabajo	9 150	9 487	9 618	9 709	9 699	9 730	9 555	9 464	9 653	9 856	10 269	10 225	10 545
II. INSTITUCIONES DE MICROFINANZAS	46 064	48 032	49 201	51 070	53 007	55 662	57 684	60 988	63 808	67 602	72 651	77 153	79 639
Caja Municipal de Arequipa	2 007	2 389	2 637	3 032	3 331	3 751	4 099	4 408	4 994	5 438	6 088	6 383	6 656
Caja Municipal de Huancayo	0	0	0	0	0	0	0	0	0	3	929	1 860	3 302
Caja Municipal de Ica	22 129	22 805	22 842	23 535	24 469	25 373	26 351	27 822	28 931	29 947	31 046	31 523	31 681
Caja Rural Libertadores de Ayacucho	12 304	12 752	13 491	13 716	14 073	14 808	15 015	15 165	15 623	15 861	16 017	16 421	16 309
Caja Rural Señor de Luren	167	201	257	323	376	522	545	1 245	641	697	773	842	921
Edpyme Edyficar	5 757	5 997	6 120	6 331	6 507	6 837	7 155	7 557	8 761	10 105	11 244	11 688	12 141
Edpyme Proempresa	3 156	3 308	3 281	3 476	3 588	3 650	3 805	4 022	4 072	4 736	5 635	7 542	7 752
Edpyme Efectiva	545	579	574	658	664	720	714	770	785	814	919	895	877
TOTAL	100 142	105 738	110 197	115 647	119 717	125 495	133 441	139 560	146 691	153 715	163 861	169 202	181 722
En M/N	81 555	85 293	88 144	91 334	93 912	98 541	102 910	108 669	114 378	120 844	127 816	132 923	139 333
En M/E	18 588	20 445	22 053	24 314	25 805	26 954	30 531	30 891	32 313	32 871	36 045	36 279	42 389

FUENTE: SUPERINTENDENCIA DE BANCA Y SEGUROS - SBS

ELABORACIÓN: BCRP. Sede Regional Huancayo. Departamento de Estudios Económicos.

ANEXO 19

AYACUCHO: CRÉDITO DE LAS ENTIDADES FINANCIERAS UBICADAS POR PROVINCIAS – FEBRERO 2008
(Saldos en miles de nuevos soles)

ENTIDADES FINANCIERAS	COLOCACIONES												TOTAL COLOCACIONES		
	HUAMANGA			HUANTA			LA MAR			LUCANAS			AYACUCHO		
	MN	ME	TOTAL	MN	ME	TOTAL	MN	ME	TOTAL	MN	ME	TOTAL	MN	ME	TOTAL
I. SISTEMA BANCARIO	72 237	29 846	102 082	0	0	0	0	0	0	0	0	0	72 237	29 846	102 083
Crédito	32 444	24 112	56 556	0	0	0	0	0	0	0	0	0	32 444	24 112	56 556
Interbank	4 547	2 918	7 465	0	0	0	0	0	0	0	0	0	4 547	2 918	7 465
Continental	25 586	1 931	27 517	0	0	0	0	0	0	0	0	0	25 586	1 931	27 517
Del Trabajo	9 660	885	10 545	0	0	0	0	0	0	0	0	0	9 660	885	10 545
II. INSTITUCIONES DE MICROFINANZAS	50 592	10 670	61 263	2 952	62	3 014	5 492	689	6 181	8 060	1 121	9 181	67 096	12 543	79 639
Caja Municipal de Arequipa	5 822	835	6 656	0	0	0	0	0	0	0	0	0	5 822	835	6 656
Caja Municipal de Huancayo	3 230	72	3 302	0	0	0	0	0	0	0	0	0	3 230	72	3 302
Caja Municipal de Ica	18 089	7 183	25 272	0	0	0	171	0	171	5 167	1 071	6 238	23 426	8 254	31 681
Caja Rural Libertadores de Ayacucho	8 337	863	9 200	2 544	62	2 607	2 479	0	2 479	1 973	50	2 023	15 334	975	16 309
Caja Rural Señor de Luren	0	0	0	0	0	0	0	0	0	921	0	921	921	0	921
Edpyme Edyficar	10 754	1 387	12 141	0	0	0	0	0	0	0	0	0	10 754	1 387	12 141
Edpyme Proempresa	3 484	330	3 814	407	0	407	2 842	689	3 531	0	0	0	6 733	1 019	7 752
Edpyme Efectiva	877	0	877	0	0	0	0	0	0	0	0	0	877	0	877
TOTAL	122 829	40 516	163 345	2 952	62	3 015	5 492	689	6 181	8 060	1 121	9 181	139 333	42 389	181 722

FUENTE: SUPERINTENDENCIA DE BANCA Y SEGUROS - SBS

ELABORACIÓN: BCRP. Sede Regional Huancayo. Departamento de Estudios Económicos.

ANEXO 20

AYACUCHO: CARTERA PESADA DEL SISTEMA FINANCIERO
(En porcentajes)

ENTIDADES FINANCIERAS	2007											2008	
	Feb	Mar	Abr	May	Jun	Jul	Ago	Sep	Oct	Nov	Dic	Ene	Feb
A. EMPRESAS BANCARIAS	1,8	1,6	1,5	1,1	1,1	0,9	0,9	0,9	0,9	0,8	1,2	0,9	0,8
Crédito	0,0	0,0	0,0	0,0	0,0	0,0	0,0	0,1	0,1	0,5	0,1	0,0	0,0
Interbank	3,5	2,9	2,6	1,3	1,6	1,4	1,4	1,5	1,5	1,5	1,5	2,3	2,2
Continental	-	-	-	-	0,0	0,0	0,0	0,0	0,0	0,0	0,0	0,0	0,0
Trabajo	3,2	2,9	3,4	4,0	3,5	3,1	3,3	3,6	3,4	2,4	2,4	2,1	1,8
B. INSTITUCIONES DE MICROFINANZAS	6,5	6,2	6,4	5,7	5,6	5,7	5,1	4,6	5,0	4,6	4,2	4,1	4,0
Caja Municipal de Arequipa	0,3	0,5	0,4	1,1	1,7	1,6	1,8	0,0	2,1	1,9	1,9	2,3	2,4
Caja Municipal de Huancayo	-	-	-	-	-	-	-	-	-	-	-	-	-
Caja Municipal de Ica	5,4	5,5	5,6	5,6	5,6	5,5	5,1	4,0	4,2	4,2	3,8	4,0	4,0
Caja Rural Libertadores de Ayacucho	10,4	10,1	10,5	8,0	8,1	8,7	7,4	8,0	9,2	8,5	8,0	7,7	7,4
Caja Rural Señor de Luren	0,0	0,0	0,0	0,0	0,0	0,0	0,9	1,6	0,8	0,8	1,4	0,9	1,9
Edpyme Edyficar	5,6	5,6	5,2	5,2	4,2	4,0	4,0	4,1	3,4	2,4	2,4	2,6	3,2
Edpyme Proempresa	4,4	3,3	2,4	2,4	2,8	3,7	3,0	2,8	2,9	2,8	2,3	1,8	1,7
Edpyme Efectiva	9,6	0,0	4,2	4,6	4,1	4,0	2,8	4,0	3,1	3,9	4,4	2,7	4,8
TOTAL	4,0	3,7	3,7	3,1	3,1	3,0	2,7	2,5	2,7	2,5	2,5	2,4	2,2

FUENTE: SUPERINTENDENCIA DE BANCA Y SEGUROS - SBS

ELABORACIÓN: BCRP. Sede Regional Huancayo. Departamento de Estudios Económicos.

ANEXO 21

AYACUCHO: MOROSIDAD EN LAS ENTIDADES FINANCIERAS UBICADAS POR PROVINCIAS – FEBRERO 2008
(En porcentajes)

ENTIDADES FINANCIERAS	MOROSIDAD								TOTAL MORA		
	HUAMANGA		HUANTA		LA MAR		LUCANAS		AYACUCHO		
	M/N	M/E	M/N	M/E	M/N	M/E	M/N	M/E	M/N	M/E	TOTAL
I. SISTEMA BANCARIO	0,9	0,9	0,0	0,0	-	-	-	-	0,8	0,8	0,8
Crédito	0,0	0,1	0,0	0,0	-	-	-	-	0,0	0,1	0,0
Continental	0,0	0,0	-	-	-	-	-	-	0,0	0,0	0,0
Interbank	1,5	11,5	-	-	-	-	-	-	1,5	11,5	2,2
Del Trabajo	1,9	1,2	-	-	-	-	-	-	1,9	1,2	1,8
II. INSTITUCIONES DE MICROFINANZAS	4,1	6,9	3,2	0,0	0,0	0,0	3,3	5,9	3,6	6,4	4,0
Caja Municipal de Arequipa	2,8	0,0	-	-	-	-	-	-	2,8	0,0	2,4
Caja Municipal de Huancayo	0,0	0,0	-	-	-	-	-	-	0,0	0,0	0,0
Caja Municipal de Ica	4,1	3,4	-	-	0,0	-	4,1	6,1	4,0	3,8	4,0
Caja Rural Libertadores de Ayacucho	7,6	51,0	3,7	0,0	0,0	-	2,2	0,0	5,0	45,1	7,4
Caja Rural Señor de Luren	-	-	-	-	-	-	1,1	-	1,1	-	1,1
Edpyme Edyficar	3,2	3,2	-	-	-	-	-	-	3,2	3,2	3,2
Edpyme Proempresa	3,8	0,0	0,0	-	0,0	0,0	-	-	2,0	0,0	1,7
Edpyme Efectiva	4,8	-	-	-	-	-	-	-	4,8	-	4,8
TOTAL	2,3	2,5	3,2	0,0	0,0	0,0	3,3	5,9	2,1	2,5	2,2

FUENTE: SUPERINTENDENCIA DE BANCA Y SEGUROS - SBS

ELABORACIÓN: BCRP. Sede Regional Huancayo. Departamento de Estudios Económicos.