



BANCO CENTRAL DE RESERVA DEL PERÚ

**SEDE REGIONAL HUANCAYO**

**SÍNTESIS ECONÓMICA DE PASCO  
JUNIO 2007**

**DEPARTAMENTO ESTUDIOS ECONÓMICOS**

## CONTENIDO

RESEÑA INTRODUCTORIA.....	3
I. ACTIVIDAD PRODUCTIVA.....	4
1.1 Producción Agropecuaria.....	4
1.2 Producción Minera.....	8
1.3 Turismo.....	10
II. INFLACIÓN.....	10
2.1. Inflación.....	10
III. SECTOR EXTERNO.....	11
3.1 Exportaciones.....	11
IV. FINANZAS PÚBLICAS.....	13
4.1. Gobierno Central.....	13
4.2. Gobierno Regional.....	14
V. MONEDA Y CRÉDITO.....	17
5.1. Depósitos del Sistema Financiero.....	17
5.2. Crédito del Sistema Financiero.....	18
5.3. Crédito a la Pequeña y Microempresa.....	20
V. INFORMACIÓN ESTADÍSTICA	
Cuadro 1: Depósitos y Obligaciones del Sistema Financiero.....	22
Cuadro 2: Depósitos en las Entidades Financieras ubicadas por Principales Provincia.....	23
Cuadro 3: Créditos del Sistema Financiero al Sector Privado.....	24
Cuadro 4: Crédito de las Entidades Financieras ubicadas por Principales Provincias.....	25
Cuadro 5: Cartera Pesada del Sistema Financiero.....	26
Cuadro 6: Morosidad en las Entidades Financieras ubicadas por Principales Provincias....	27
Cuadro 7: Exportaciones FOB por Grupo de Producto.....	28
Cuadro 8: Exportaciones de Productos Tradicionales.....	29
Cuadro 9: Exportaciones de Productos No Tradicionales.....	30
Cuadro 10: Exportaciones por Bloque Económico y Países.....	31
Cuadro 11: Ingresos Corrientes del Gobierno Central.....	32
Cuadro 12: Producción Agropecuaria.....	33
Cuadro 13: Producción Minera Metálica.....	34
Cuadro 14: Índice de Precios al Consumidor en la Ciudad de Pasco.....	35
Cuadro 15: Arribos por Categorías.....	36
Cuadro 16: Gobierno Regional de Pasco: Gastos por Naturaleza.....	37
Cuadro 17: Gobierno Regional de Pasco: Gastos por Naturaleza y Unidad Ejecutora.....	37
Cuadro 18: Gobierno Regional de Pasco: Programa de Inversiones.....	38

**DIRECCIÓN EN INTERNET**

<http://www.bcrp.gob.pe>

## RESEÑA INTRODUCTORIA

En la Región Pasco, durante junio de 2007, la actividad económica se caracterizó por el comportamiento favorable de la actividad minera y de la recaudación tributaria; así como por el decrecimiento de la actividad agropecuaria.

El valor bruto de la producción (VBP) agropecuaria se redujo 3,8 por ciento, por la caída del subsector agrícola (6,6 por ciento); no obstante el crecimiento del subsector pecuario (4,1 por ciento).

El VBP minero se expandió 9,1 por ciento, respecto a junio de 2006, influido por la mayor producción de cobre, plomo y zinc.

El Índice de Precios al Consumidor (IPC) en la ciudad de Cerro de Pasco registró una variación positiva de 1,04 por ciento con relación a mayo pasado. La variación acumulada sumó 1,40 por ciento y para los doce últimos meses totalizó 2,76 por ciento.

Otros importantes indicadores sobre el desenvolvimiento de la actividad económica – financiera señalan que, en turismo, el total de arribos aumentó 19,4 por ciento respecto a junio de 2006, en el que incidió el mayor flujo de visitantes nacionales.

La recaudación tributaria por la SUNAT se incrementó 5,1 por ciento respecto a junio de 2006, debido a las mayores captaciones del Impuesto a la Renta y de los Ingresos No Tributarios.

Las exportaciones FOB fueron en el mes US\$ 100,7 millones, creciendo 24,9 por ciento respecto a junio de 2006. Las exportaciones tradicionales y no tradicionales aumentaron 24,5 y 180,9 mil por ciento, respectivamente.

La ejecución presupuestal de gastos del Gobierno Regional creció 16,9 por ciento comparado a su similar de junio de 2006, influido por los mayores egresos corrientes y de capital. La ejecución del Programa de Inversiones aumentó 191 por ciento respecto a junio de 2006, debido al aumento en los gastos de capital en agricultura; protección y previsión social; educación y cultura; industria, comercio y servicios; salud y saneamiento; y transportes.

Los saldos de depósitos y colocaciones crecieron en 29,1 y 52,1 por ciento respectivamente, comparado con sus similares de junio de 2006. El índice de cartera pesada fue 2 por ciento, inferior en 3,3 puntos porcentuales al de junio de 2006.

## I. ACTIVIDAD PRODUCTIVA

### 1.1. Producción Agropecuaria

La producción agropecuaria decreció 3,8 por ciento respecto a junio de 2006, debido al desempeño negativo del subsector agrícola (6,6 por ciento); contrarrestado parcialmente por el incremento del subsector pecuario (4,1 por ciento).

En lo que va del año, la producción agropecuaria se redujo 6,4 por ciento, comparado con similar periodo de 2006, por los menores resultados de los subsectores agrícola (7,6 por ciento) y pecuario (3,7 por ciento).

**CUADRO Nº 1**  
**VALOR BRUTO DE PRODUCCIÓN AGROPECUARIO**  
**(Variación real 1/)**

	JUNIO		ENERO – JUNIO	
	2 006	2 007	2 006	2 007
Subsector Agrícola	-6,8	-6,6	9,7	-7,6
Subsector Pecuario	23,7	4,1	17,7	-3,7
<b>Sector Agropecuario</b>	<b>1,1</b>	<b>-3,8</b>	<b>12,1</b>	<b>-6,4</b>

1/ Respecto al mismo mes o período del año anterior, a precios de 1994

FUENTE: Dirección Regional de Agricultura Pasco

ELABORACIÓN: BCRP, Sede Regional Huancayo. Departamento de Estudios Económicos

**GRÁFICO Nº 1**  
**VALOR BRUTO DE PRODUCCIÓN AGROPECUARIO 2006 - 2007**  
**(Variación real 1/)**

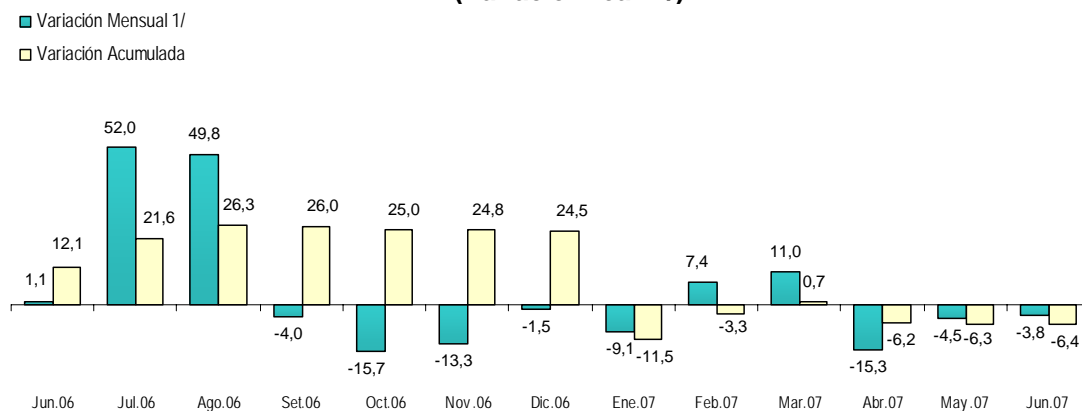

1/ Respecto a similar mes del año precedente

ELABORACION: BCRP Sede Regional Huancayo. Departamento de Estudios Económicos

### Subsector Agrícola

La reducción del VBP agrícola en 6,6 por ciento se explicó por la menor producción de papa (47,5 por ciento), maíz choclo (57,9 por ciento), granadilla (60,5 por ciento), maíz amiláceo (46,0 por ciento) y maíz amarillo duro (90,6 por ciento). Respecto a papa, por las heladas de febrero pasado en zonas altas y sequía en zonas bajas, que incidieron en un menor rendimiento (26,4 por ciento) en las

provincias de Pasco y Daniel A. Carrión; en maíz choclo, por las menores cosechas; en granadilla, por que en junio de 2006 se registraron las mayores cosechas de la campaña pasada; en maíz amiláceo, por el adelanto de cosechas en meses anteriores; y en maíz amarillo duro, por las menores cosechas debido a la presencia de lluvias.

Entre enero y junio, la producción agrícola cayó 7,6 por ciento respecto a igual periodo de 2006, debido a la menor producción de papa (20,3 por ciento), maíz amarillo duro (29,7 por ciento), piña (26,3 por ciento), palto (47,8 por ciento) y café (16,8 por ciento). Respecto al palto, al ser atacado por un ácaro (encrespadura)

que mermó su producción y rendimiento; y en el café, por los menores rendimientos (19,5 por ciento) a causa de la alternancia en su ciclo productivo anual. Sin embargo, se presentaron incrementos, principalmente, en plátanos, olluco, yuca y maíz choclo.

**CUADRO Nº 2  
PRODUCCIÓN DE PRINCIPALES PRODUCTOS AGRÍCOLAS 1/  
(EN TM)**

CULTIVO	JUNIO			ENERO - JUNIO		
	2 006	2 007	Var. %	2 006	2 007	Var. %
Papa	17 894	9 393	-47,5	97 502	77 750	-20,3
Plátano	6 320	9 931	57,1	45 786	50 426	10,1
Yuca	5 722	6 850	19,7	28 273	29 270	3,5
Maíz Amarillo Duro	336	32	-90,6	5 029	3 537	-29,7
Café	1 736	1 485	-14,5	4 211	3 502	-16,8
Olluco	1 019	1 270	24,7	2 266	3 325	46,7
Piña	510	815	59,8	4 305	3 172	-26,3
Maíz Choclo	1 712	720	-57,9	2 203	2 985	35,5
Arroz Cáscara	45	173	284,4	2 473	2 402	-2,9
Oca	1 272	1 385	8,8	2 384	2 157	-9,5
Granadilla	600	237	-60,5	1 805	1 730	-4,2
Naranja + Tangelo	425	360	-15,3	1 405	1 187	-15,5
Haba Grano Seco	145	472	224,6	537	1 055	96,3
Maíz Amiláceo	759	410	-46,0	1 013	958	-5,4
Haba Grano Verde	24	45	87,5	619	944	52,5
Palto	136	28	-79,4	1 736	906	-47,8
Papaya	146	201	37,7	1 143	855	-25,2
Otros	844	798	-5,5	2 628	2 776	5,7

1/ Cifras preliminares.

FUENTE: Dirección Regional de Agricultura Pasco.

ELABORACIÓN: BCRP Sede Regional Huancayo. Departamento de Estudios Económicos

**GRÁFICO Nº 2  
VALOR BRUTO DE PRODUCCIÓN AGRÍCOLA 2006 - 2007  
(Variación real 1/)**

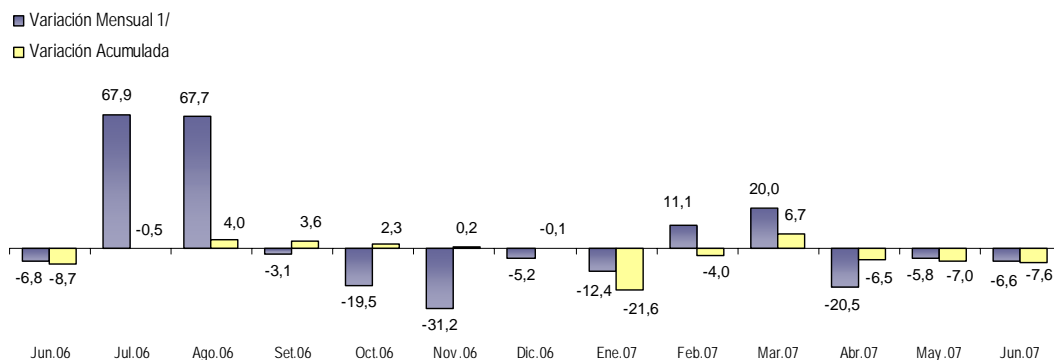

1/ Respecto a similar mes del año precedente

ELABORACIÓN: BCRP Sede Regional Huancayo. Departamento de Estudios Económicos

**GRÁFICO Nº 3  
CINCO PRINCIPALES PRODUCTOS  
EN EL VBP AGRÍCOLA  
(ENERO - JUNIO 2007)**

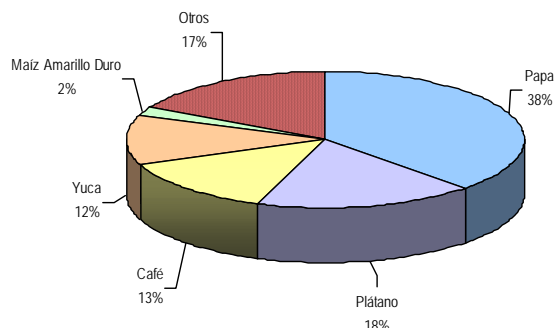

ELABORACIÓN: BCRP Sede Regional Huancayo. Departamento de Estudios Económicos

Los cultivos de papa, plátanos, café, yuca y maíz amarillo duro representaron el 83,0 por ciento del VBP agrícola acumulado.

En la zona sierra, se registraron heladas durante las madrugadas, descendiendo la temperatura hasta los 8 grados centígrados bajo cero, y presencia de sol radiante

durante el día. La presencia de heladas no afectó la actividad agrícola, toda vez que los cultivos estaban maduros y/o en plena cosecha. En la zona selva, los cultivos se encontraron en su etapa de recuperación de nutrientes, no registrándose problemas fitosanitarios.

### Siembras

La superficie sembrada decreció 34 por ciento, por las menores plantaciones de yuca (45,3 por ciento), frejol grano seco (80 por ciento), zapallo (100 por ciento) y maíz amarillo duro (100 por ciento). En el primer caso, por la mayor producción en la campaña pasada como efecto de mayores demandas por instituciones del Estado para ayuda social; en el frejol grano seco, por falta de créditos para insumos e incremento de precios de los fertilizantes; en zapallo, por falta de preparación de terrenos y sustitución por otros cultivos; y en maíz amarillo duro, por el clima desfavorable.

En lo que va de la campaña agrícola, la superficie instalada aumentó 7,8 por ciento respecto a similar periodo de 2006, debido a las mayores áreas plantadas de yuca (14,1 por ciento), papa (5,5 por ciento), olluco (58,5 por ciento), café (314 por ciento) y haba grano seco (25,7 por ciento); no obstante que disminuyeran las de arroz cáscara (6,9 por ciento), oca (4,8 por ciento), arveja grano verde (3,5 por ciento) y zapallo (2,7 por ciento).

**CUADRO Nº 3  
SUPERFICIE SEMBRADA 1/  
(Has)**

CULTIVO	JUNIO		CAMPAÑA AGRÍCOLA 2/	
	2 006	2 007	2005 / 2006	2006 / 2007
Papa	16	32	8 302	8 758
Yuca	106	58	4 364	4 978
Maíz Amarillo Duro	14	0	4 460	4 559
Arroz Cáscara	0	0	2 138	1 990
Maíz Amiláceo	0	0	1 121	1 195
Plátano	50	50	895	949
Haba Grano Seco	0	0	536	674
Olluco	0	0	357	566
Oca	0	0	354	337
Frejol Grano Seco	20	4	255	323
Maíz Choclo	1	0	212	253
Trigo	0	0	189	253
Café	0	0	50	207
Cebada Grano	0	0	179	204
Arveja Grano Verde	0	3	171	165
Haba Grano Verde	0	5	160	164
Zapallo	14	0	111	108
Otros	35	17	433	496
<b>TOTAL</b>	<b>256</b>	<b>169</b>	<b>24 287</b>	<b>26 179</b>

1/ Cifras preliminares.

2/ De agosto a junio.

FUENTE: Dirección Regional de Agricultura Pasco.

ELABORACIÓN: BCRP Sede Regional Huancayo. Departamento de Estudios Económicos

### Subsector Pecuario

La actividad pecuaria aumentó 4,1 por ciento respecto a junio de 2006, por el aumento en la producción de carne de ovino (9,5 por ciento), carne de vacuno (2,8 por ciento), carne de porcino (5,7 por ciento), carne de alpaca (39,8 por ciento) y carne de llama (55,9 por ciento); contrarrestado parcialmente por la disminución en leche (13,1 por ciento) y huevos (1,5 por ciento).

En lo que va del año, la actividad pecuaria disminuyó 3,7 por ciento respecto a similar

periodo de 2006, debido a los resultados negativos de leche (18,5 por ciento), carne de vacuno (4,5 por ciento), lana de ovino (4,3 por ciento) y carne de porcino (1,7 por ciento), que se explicaron por condiciones climáticas desfavorables que mermaron la calidad ganadera. Sin embargo, se registraron incrementos en carne de ovino (6,3 por ciento), carne de alpaca (46,9 por ciento), carne de llama (23,9 por ciento) y carne de ave (13,5 por ciento).

**CUADRO Nº 4  
PRODUCCIÓN PECUARIA  
(T.M.)**

ESPECIES	JUNIO			ENERO – JUNIO		
	2 006	2 007	Var. %	2 006	2 007	Var. %
<b>CARNE</b>						
Carne de Alpaca	23,4	32,7	39,8	112,7	165,6	46,9
Carne de Ave	13,5	19,0	40,5	76,5	86,8	13,5
Carne de Caprino	7,0	7,8	11,3	18,3	26,5	44,9
Carne de Llama	19,2	30,0	55,9	90,7	112,3	23,9
Carne de Ovino	484,6	530,6	9,5	2 152,7	2 287,9	6,3
Carne de Porcino	252,8	267,3	5,7	1 413,8	1 389,9	-1,7
Carne de Vacuno	541,5	556,6	2,8	3 072,5	2 934,3	-4,5
Leche	2 121,9	1 843,6	-13,1	12 613,8	10 275,6	-18,5
Huevos	2,7	2,6	-1,5	13,6	15,1	11,1
Lana de Ovino	0,0	0,0	-	1 203,5	1 151,2	-4,3
<b>FIBRA</b>						
Fibra de Alpaca	0,0	0,0	-	0,0	0,0	-
Fibra de Llama	0,0	0,0	-	0,0	0,0	-

FUENTE: Dirección Regional de Agricultura Pasco.

ELABORACIÓN: BCRP Sede Regional Huancayo. Departamento de Estudios Económicos

**GRÁFICO Nº 4  
PARTICIPACIÓN EN EL VBP PECUARIO  
(ENERO - JUNIO 2007)**

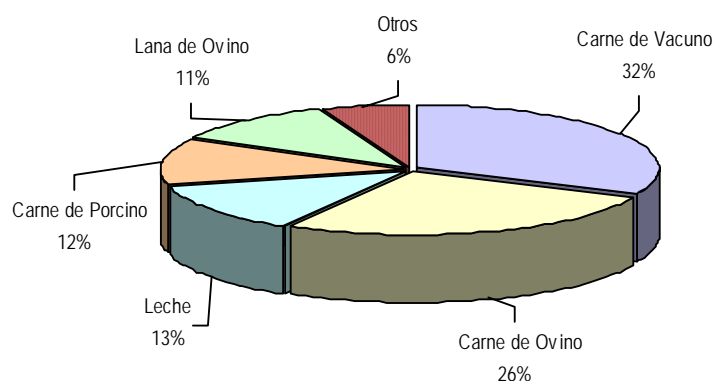

ELABORACIÓN: BCRP Sede Regional Huancayo. Departamento de Estudios Económicos

## 1.2. Producción Minera

El VBP minero se expandió 9,1 por ciento, explicado por el dinamismo en la producción de cobre (33,2 por ciento), plomo (20,6 por ciento) y zinc (12,7 por ciento); contrarrestado parcialmente por las reducciones de oro (34,4 por ciento) y plata (3,4 por ciento). La gran y mediana minería crecieron en 9,2 por ciento, en tanto que la

pequeña minería se redujo en 12,6 por ciento.

Entre enero y junio de 2007, la producción minera aumentó 5,5 por ciento respecto a similar periodo de 2006, por los resultados positivos en plomo (9,3 por ciento) y zinc (12,9 por ciento).



**CUADRO Nº 5  
PRODUCCIÓN MINERA METALICA  
(Contenido Fino)**

	JUNIO			ENERO - JUNIO		
	2 006	2 007	Var. %	2 006	2 007	Var. %
Cobre (TMF)	926	1 233	33,2	6 603	6 323	-4,2
Plomo (TMF)	12 460	15 021	20,6	79 312	86 717	9,3
Zinc (TMF)	33 418	37 658	12,7	201 010	226 875	12,9
Oro (Grs.f)	151 520	99 447	-34,4	934 041	784 374	-16,0
Plata (Kg.f)	77 784	75 106	-3,4	478 946	424 715	-11,3
<b>TOTAL 1/</b>			<b>9,1</b>			<b>5,5</b>

1/ Variación en términos reales, a precios de 1994.

FUENTE: DGM/DPM/ Estadística Minera.

ELABORACIÓN: BCRP Sede Regional Huancayo. Departamento de Estudios Económicos

**GRÁFICO Nº 5  
VALOR BRUTO DE PRODUCCIÓN MINERA 2006 - 2007  
(ENERO - JUNIO 2007)**

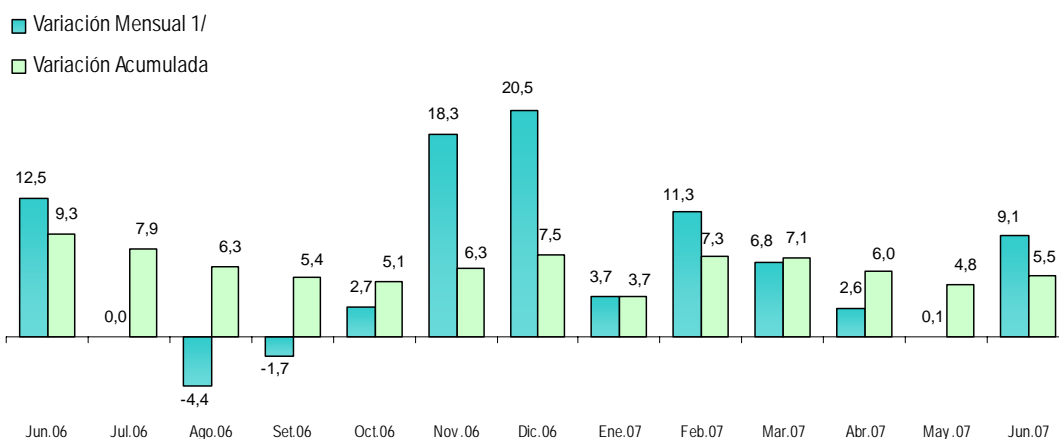

1/ Respecto a similar mes del año precedente

ELABORACIÓN: BCRP Sede Regional Huancayo. Departamento de Estudios Económicos.

**GRÁFICO Nº 6  
PARTICIPACIÓN EN EL VBP MINERO  
(ENERO - JUNIO 2007)**

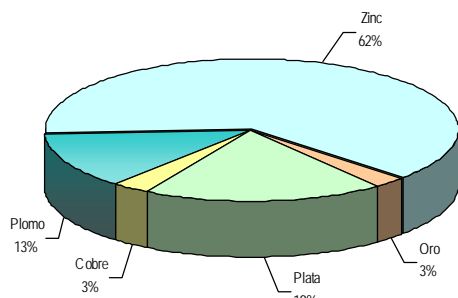

**GRÁFICO Nº 7  
EVOLUCIÓN DEL VBP MINERO**

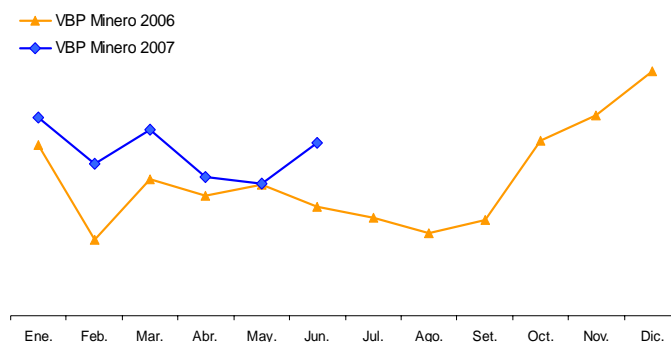

ELABORACIÓN: BCRP Sede Regional Huancayo. Departamento de Estudios Económicos

### 1.3. Turismo

El total de arribos a los establecimientos de hospedaje aumentó 19,4 por ciento con relación a junio de 2006, como efecto del mayor flujo de visitantes nacionales (19,5 por ciento).

En lo que va del año, el flujo turístico se expandió 1 por ciento por las mayores visitas de turistas nacionales (1,2 por ciento); no obstante a la disminución de extranjeros (50,3 por ciento).

**CUADRO N° 6  
ARRIBOS A ESTABLECIMIENTOS DE HOSPEDAJE**

	JUNIO			ENERO - JUNIO		
	2 006	2 007	Var. %	2 006	2 007	Var. %
Nacionales	6 135	7 331	19,5	39 612	40 086	1,2
Extranjeros	23	23	0,0	181	90	-50,3
<b>TOTAL</b>	<b>6 158</b>	<b>7 354</b>	<b>19,4</b>	<b>39 793</b>	<b>40 176</b>	<b>1,0</b>

FUENTE: Dirección Regional de Comercio Exterior y Turismo - Pasco  
ELABORACIÓN: BCRP Sede Regional Huancayo. Departamento de Estudios Económicos

## II. INFLACIÓN

### 2.1. Inflación

El Índice de Precios al Consumidor (IPC) en la ciudad de Cerro de Pasco registró una variación positiva de 1,04 por ciento con relación al IPC de mayo pasado.

La variación acumulada en lo que va del año sumó 1,40 por ciento y para los doce últimos meses totalizó 2,76 por ciento.

**CUADRO N° 7  
CIUDAD DE PASCO  
INFLACIÓN**

JUNIO	Var. %
Var. % Mensual 1/	1,04
Var. % Acumulada 2/	1,40
Var. % Anualizada 3/	2,76

1/ Respecto al mes anterior  
2/ Respecto a diciembre del año anterior  
3/ Respecto a igual mes del año anterior

FUENTE: INEI - Pasco  
ELAB.: BCRP Sede Regional Huancayo. Dep. Est. Econ.

**GRÁFICO N° 8  
INFLACIÓN ÚLTIMOS DOCE MESES  
(Variación porcentual anualizada)**

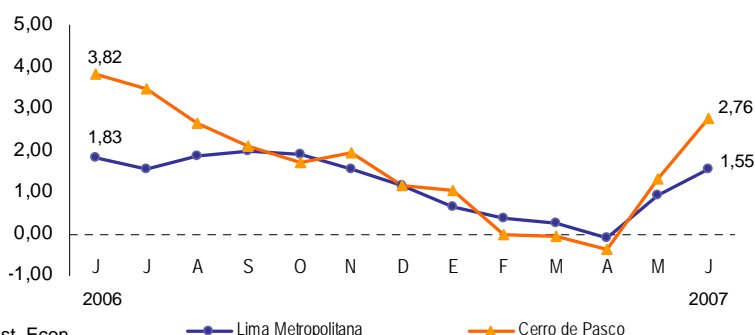

Las agrupaciones con mayores incrementos en precios fueron: Alquiler de Vivienda, Combustible y Electricidad (2,91 por ciento); Alimentos y Bebidas (0,56 por ciento); Cuidado, Salud y

Servicios Médicos (0,18 por ciento); y Transportes y Comunicaciones (0,13 por ciento).

**CUADRO Nº 8**  
**CIUDAD DE PASCO: INFLACIÓN POR GRANDES GRUPOS DE CONSUMO**

	Ponderación	Variaciones (%)		
		Mensual	Acumulada	Anualizada
<b>Índice General</b>	<b>100,0</b>	<b>1,04</b>	1,40	2,76
1. Alimentos y Bebidas	58,4	0,56	0,29	2,54
2. Vestido y Calzado	9,3	0,00	0,02	0,35
3. Alquiler de Vivienda, Combustible y Electricidad	14,1	2,91	5,02	6,02
4. Muebles, Enseres y Mantenimiento de la Vivienda	4,1	0,00	-0,11	-0,02
5. Cuidado, Salud y Servicios Médicos	0,6	0,18	0,23	1,75
6. Transportes y Comunicaciones	5,4	0,13	-0,51	-0,26
7. Esparcimiento, Diver., Serv. Cult. y Enseñanza	2,2	0,00	0,27	-0,27
8. Otros Bienes y Servicios	5,9	0,02	-0,02	-0,82

FUENTE: INEI – Pasco

ELABORACIÓN: BCRP Sede Regional Huancayo. Departamento de Estudios Económicos

Los productos que registraron mayores incrementos de precios fueron: cebolla de cola (23,3 por ciento), consumo de agua potable (22,7 por ciento), manzana corriente (17,6 por ciento) y limón (14,8

por ciento). Fueron significativas las disminuciones de ají rocoto (30,7 por ciento), choclo serrano (18,3 por ciento), piña (15,9 por ciento), ají seco (15,6 por ciento) y nabo (15,3 por ciento).

**CUADRO Nº 9**  
**PASCO: PRODUCTOS DE JUNIOR VARIACIÓN EN SUS PRECIOS**  
**(Junio 2007 – Porcentajes)**

Subieron	Var. %	Bajaron	Var. %
Cebolla de cola	23,3	Ají rocoto	-30,7
Consumo de agua potable res.	22,7	Choclo serrano	-18,3
Manzana corriente	17,6	Piña	-15,9
Limón	14,8	Ají seco panca entera	-15,6
Comino molido a granel	14,6	Nabo	-15,3
Liza	13,8	Lechuga	-11,0
Jurel fresco	11,1	Zanahoria	-10,8
Huevos a granel	10,8	Papaya	-10,0
Palta (criolla o corriente)	8,8	Coliflor (sin hojas)	-8,0
Zapallo macre	8,8	Arveja verde	-7,7

FUENTE: INEI – Pasco

ELABORACIÓN: BCRP Sede Regional Huancayo. Departamento de Estudios Económicos

### III. SECTOR EXTERNO

#### 3.1. Exportaciones

Las exportaciones de Pasco, realizadas por diferentes puertos de embarque del país, totalizaron en junio, US\$ 100,7 millones de valor FOB; lo que significó un crecimiento de 24,9 por ciento de lo exportado en junio de 2006. Las exportaciones tradicionales se expandieron 24,5 por ciento y las no

tradicionales en 180,9 mil por ciento, debido a que en junio de 2006 las exportaciones no tradicionales solo sumaron US\$ 0,2 miles y en junio de 2007 totalizaron US\$ 319 miles, especialmente en el sector agropecuario y en madera aserrada.

**CUADRO Nº 10**  
**PASCO: EXPORTACIONES POR GRUPO DE PRODUCTOS 1/**  
**(Valor FOB en miles de US\$)**

	JUNIO			ENERO - JUNIO		
	2 006	2 007	Var %	2 006	2 007	Var %
<b>Productos Tradicionales</b>	<b>80 651</b>	<b>100 415</b>	<b>24,5</b>	<b>293 444</b>	<b>435 378</b>	<b>48,4</b>
Agrícola	431	0	-100,0	462	58	-87,4
Mineros	80 220	100 415	25,2	292 982	435 319	48,6
Otros	0	0	-	0	0	-
<b>Productos No Tradicionales</b>	<b>0,2</b>	<b>319</b>	<b>180 890,1</b>	<b>95</b>	<b>499</b>	<b>428,0</b>
Agropecuarios	0	2	-	8	17	117,7
Maderas y papeles, y sus manf.	0,1	0	-100,0	48	160	231,4
Químicos	0	0	-	0	0	-
Minerales no metálicos	0,03	0	-100,0	0	0	-
Sidero - Metalúrgicos y joyería	0	0	-	0	0	-
Metal - Mecánicos	0,03	0	-100,0	11	3	-74,0
Otros	0,04	316	771 393,9	27	319	1 081,6
<b>TOTAL EXPORTACIONES</b>	<b>80 651</b>	<b>100 733</b>	<b>24,9</b>	<b>293 538</b>	<b>435 877</b>	<b>48,5</b>

1/ Información Preliminar

FUENTE: SUNAT. [www.sunat.gob.pe](http://www.sunat.gob.pe)

ELABORACIÓN: BCRP Sede Regional Huancayo. Departamento de Estudios Económicos

Entre enero y junio de 2007, las exportaciones totalizaron US\$ 435,9 millones de valor FOB, lo que significó un crecimiento de 48,5 por ciento respecto de su similar de 2006, debido al aumento de las ventas de productos tradicionales (48,4 por ciento) y no tradicionales (428,0 por ciento).

y destaca el incremento en la exportación de productos concentrados de plomo (77,6 por ciento) y zinc (65,1 por ciento). En el rubro de los no tradicionales, sobresalen los productos de madera, papeles, y sus manufacturas (madera en bruto y madera manufacturada), así como productos agropecuarios (legumbres y productos vegetales diversos).

Las exportaciones tradicionales representaron el 99,89 por ciento del total

**GRÁFICO Nº 9**  
**ESTRUCTURA DE EXPORTACIONES POR GRUPO DE PRODUCTOS**

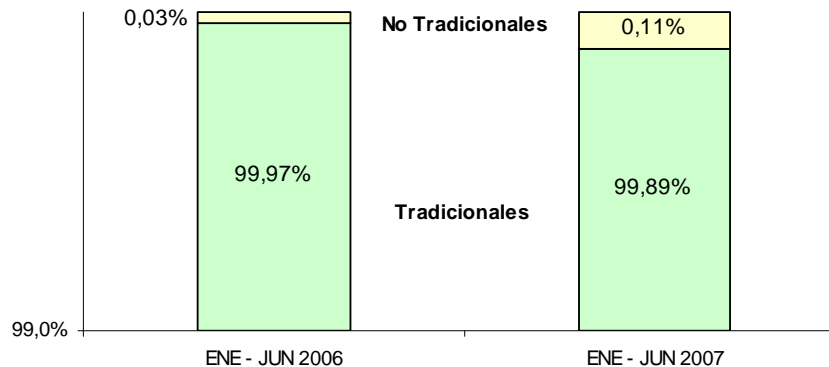

ELABORACIÓN: BCRP Sede Regional Huancayo. Departamento de Estudios Económicos

**CUADRO Nº 11**  
**PRINCIPALES PAÍSES DE DESTINO Y PRINCIPAL PRODUCTO EXPORTADO**  
**(Enero – Junio 2007)**

País	% del Total	Principales Productos
Resto de Asia (Corea, Hong Kong, Malasia y Tailandia)	25,0	Madera aserrada, Plantas, semillas y frutos para perfumería, Minerales de Zinc y de Plomo, así como sus concentrados
Japón	14,4	Minerales de Zinc, Cobre y de Plomo, así como sus concentrados
Bélgica - Luxemburgo	13,5	Minerales de Zinc, Cobre y de Plomo, así como sus concentrados
China	13,4	Minerales de Zinc, Cobre y de Plomo, así como sus concentrados, y Madera aserrada.
España	7,1	Minerales de Zinc y sus concentrados
Canadá	6,3	Minerales de Zinc y de Plomo, así como sus concentrados
Estados Unidos	5,7	Minerales de Zinc y sus concentrados, Café, Madera aserrada, y Plantas, semillas y frutos para perfumería
Australia (Oceanía)	4,6	Cuarcita simple troceada, en bloques o placas.
Brasil	4,4	Minerales de Zinc y sus concentrados
México	3,3	Minerales de Zinc y sus concentrados
Otros	2,2	Manufactura de hierro o acero, muelles de hierro o acero, cables de hierro, maca, frutas, café y achiote.
<b>TOTAL</b>	<b>100,0</b>	

FUENTE: SUNAT. [www.sunat.gob.pe](http://www.sunat.gob.pe)

ELABORACIÓN: BCRP Sede Regional Huancayo. Departamento de Estudios Económicos

## IV. FINANZAS PÚBLICAS

### 4.1. Gobierno Central

La recaudación tributaria por la SUNAT aumentó 5,1 por ciento respecto a junio de 2006, explicado por el aumento en las captaciones del Impuesto a la Renta (27,6 por ciento) y de los Ingresos No Tributarios (130,7 por ciento); no obstante que disminuyera la recaudación del Impuesto a la Producción y Consumo (19,1 por ciento).

La recaudación entre enero y junio aumentó 11,8 por ciento con relación a similar periodo de 2006, sustentado en el incremento en la captación del Impuesto a la Renta (50 por ciento) y de los Ingresos No Tributarios (79,2 por ciento).

**CUADRO Nº 12  
INGRESOS CORRIENTES DEL GOBIERNO CENTRAL  
(En miles de nuevos soles)**

	JUNIO			ENERO - JUNIO		
	2 006	2 007	Var. % 1/	2 006	2 007	Var. % 1/
<b>I. INGRESOS TRIBUTARIOS</b>	<b>1 391</b>	<b>1 481</b>	<b>4,8</b>	<b>9 119</b>	<b>10 238</b>	<b>11,6</b>
<b>1). Impuesto a la Renta</b>	<b>494</b>	<b>639</b>	<b>27,6</b>	<b>3 148</b>	<b>4 751</b>	<b>50,0</b>
Personas Naturales	196	149	-25,3	1 099	1 354	22,5
Personas Jurídicas	288	441	51,0	1 788	2 675	48,7
Regularización	10	49	407,5	260	722	175,4
<b>2). Impuesto a las Importaciones</b>	<b>0</b>	<b>0</b>	<b>-</b>	<b>0</b>	<b>0</b>	<b>-</b>
<b>3). Impuesto a la Producción y Consumo</b>	<b>783</b>	<b>643</b>	<b>-19,1</b>	<b>5 182</b>	<b>4 457</b>	<b>-14,5</b>
Impuesto General a las Ventas	782	642	-19,1	5 178	4 452	-14,5
Impuesto Selectivo al Consumo (ISC)	1	1	-6,5	4	5	4,8
<b>4). Otros Ingresos Tributarios</b>	<b>115</b>	<b>199</b>	<b>69,9</b>	<b>789</b>	<b>1 030</b>	<b>29,8</b>
<b>II. INGRESOS NO TRIBUTARIOS</b>	<b>3</b>	<b>6</b>	<b>130,7</b>	<b>27</b>	<b>48</b>	<b>79,2</b>
<b>TOTAL INGRESOS CORRIENTES (I+II)</b>	<b>1 394</b>	<b>1 487</b>	<b>5,1</b>	<b>9 146</b>	<b>10 286</b>	<b>11,8</b>

1/ Variación en términos reales

FUENTE: Superintendencia Nacional de Administración Tributaria – SUNAT

ELABORACIÓN: BCRP, Sede Regional Huancayo. Departamento de Estudios Económicos

**GRÁFICO Nº 10  
RECAUDACIÓN TRIBUTARIA MENSUAL  
(En miles de nuevos soles)**

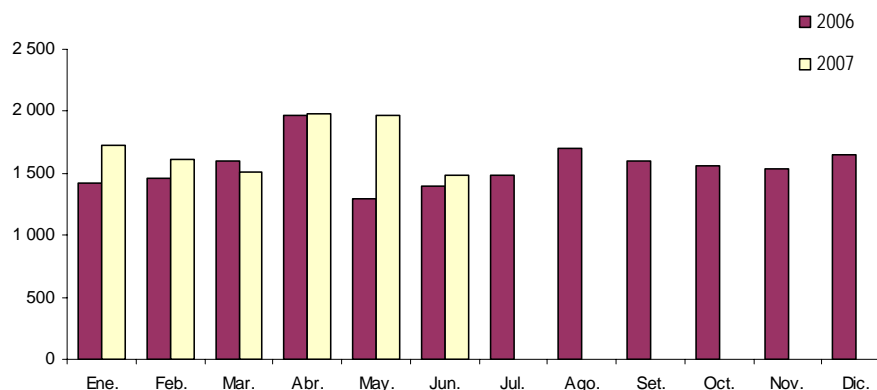

ELABORACIÓN: BCRP, Sede Regional Huancayo. Departamento de Estudios Económicos

## 4.2 Gobierno Regional

La ejecución presupuestal del Gobierno Regional de Pasco aumentó 16,9 por ciento. Los gastos corrientes crecieron 5,3 por ciento y los de capital en 107,2 por ciento, debido al aumento en las inversiones en agricultura; protección y previsión social; educación y cultura; industria, comercio y servicios; salud y saneamiento; y transportes.

En lo que va del año, la ejecución presupuestal del Gobierno Regional creció 15,5 por ciento, debido al incremento de los egresos corrientes (11 por ciento) y de capital (125,9 por ciento).

**CUADRO Nº 13  
GASTOS DEL GOBIERNO REGIONAL  
(En nuevos soles)**

	JUNIO			ENERO - JUNIO		
	2 006	2 007	Var. % 1/	2 006	2007	Var.% 1/
<b>GASTOS CORRIENTES</b>	<b>10 141 662</b>	<b>10 845 155</b>	<b>5,3</b>	<b>58 900 817</b>	<b>65 797 490</b>	<b>11,0</b>
Personal y Oblig.Sociales	8 332 657	9 005 805	6,4	49 246 517	55 207 065	11,4
Obligaciones Previsionales	707 187	715 961	-0,3	4 526 169	4 522 083	-0,7
Bienes y Servicios	1 055 465	898 123	-16,2	4 918 053	5 160 998	4,3
Otros Gastos Corrientes	46 353	225 266	378,5	210 078	907 344	329,3
<b>GASTOS DE CAPITAL</b>	<b>1 304 841</b>	<b>2 745 600</b>	<b>107,2</b>	<b>2 374 317</b>	<b>5 395 764</b>	<b>125,9</b>
Inversiones	937 488	2 688 172	182,4	1 676 841	4 123 981	144,5
Inversiones Financieras	0	0	-	0	337 712	-
Otros Gastos de Capital	367 354	57 427	-84,6	697 476	934 072	33,1
<b>TOTAL</b>	<b>11 446 503</b>	<b>13 590 755</b>	<b>16,9</b>	<b>61 275 135</b>	<b>71 193 254</b>	<b>15,5</b>

1/ Variación en términos reales

FUENTE: Gobierno Regional de Pasco

ELABORACIÓN: BCRP, Sede Regional Huancayo. Departamento de Estudios Económicos

**GRÁFICO Nº 11  
PARTICIPACIÓN EN EL GASTO DEL GOBIERNO REGIONAL  
(Enero - Junio 2007)**

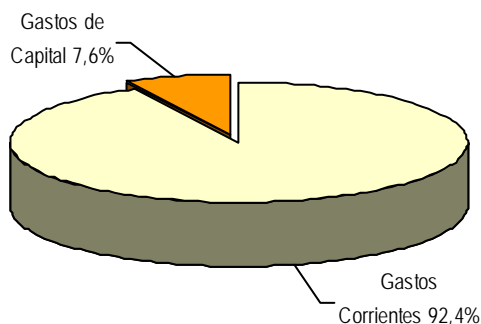

ELABORACIÓN: BCRP, Sede Regional Huancayo. Departamento de Estudios Económicos

Según unidades ejecutoras, el 75,8 por ciento de los gastos corrientes fue ejecutado por el Ministerio de Educación, el 16 por ciento por el Ministerio de Salud, el 6,1 por ciento por la Sede del Gobierno Regional y el 2,1 por ciento restante por las demás unidades.

En los gastos de capital, el 95,5 por ciento fue ejecutado por la Sede del Gobierno Regional, el 2,1 por ciento por el Ministerio de Salud y el 2,4 por ciento por los Ministerios de Transportes y de Educación.

**CUADRO Nº 14  
GASTOS DEL GOBIERNO REGIONAL POR UNIDAD EJECUTORA  
(En nuevos soles)**

	JUNIO			ENERO - JUNIO		
	2 006	2 007	Var. % 1/	2 006	2 007	Var. % 1/
<b>GASTOS CORRIENTES</b>	<b>10 141 662</b>	<b>10 845 155</b>	<b>5,3</b>	<b>58 900 817</b>	<b>65 797 490</b>	<b>11,0</b>
Sede del Gobierno Regional	604 535	664 390	8,2	3 447 349	3 718 350	7,2
M. Agricultura	118 962	138 112	14,3	723 230	826 624	13,6
M. Transporte	91 537	95 136	2,3	583 609	581 117	-1,0
M. Educación	7 655 565	8 216 016	5,7	44 927 493	50 260 832	11,2
M. Salud	1 671 063	1 731 502	2,0	9 219 136	10 410 568	12,2
<b>GASTOS DE CAPITAL</b>	<b>1 304 841</b>	<b>2 745 599</b>	<b>107,2</b>	<b>2 374 317</b>	<b>5 395 765</b>	<b>125,9</b>
Sede del Gobierno Regional	987 334	2 620 963	161,4	1 726 687	4 503 634	159,3
M. Agricultura	0	0	-	4 167	6 470	54,3
M. Transporte	24 642	56 613	126,2	24 642	153 984	521,1
M. Educación	7 500	9 725	27,7	23 666	96 528	305,4
M. Salud	285 366	58 298	-79,9	595 155	635 148	6,1
<b>TOTAL</b>	<b>11 446 503</b>	<b>13 590 755</b>	<b>16,9</b>	<b>61 275 135</b>	<b>71 193 254</b>	<b>15,5</b>

1/ Variación en términos reales

FUENTE: Gobierno Regional de Pasco

ELABORACION: BCRP, Sede Regional Huancayo. Departamento de Estudios Económicos

Según fuente de financiamiento, en el mes por ciento de las Donaciones y bajo comentario, el 75,3 por ciento del gasto Transferencias y el 1,6 por ciento de los total provino de los Recursos Ordinarios, el Recursos Directamente Recaudados. el 18,1 por ciento del Canon y Sobre Canon, el 5

**CUADRO Nº 15  
GASTOS DEL GOBIERNO REGIONAL, POR FUENTE DE FINANCIAMIENTO  
(En nuevos soles)**

	JUNIO			ENERO - JUNIO		
	2 006	2 007	Var. % 1/	2 006	2 007	Var. % 1/
Recursos Ordinarios	10 692 052	10 236 780	-5,7	58 088 917	63 296 804	8,3
Canon y Sobre Canon	78 088	2 463 353	3 006,3	366 616	3 890 621	954,8
Recursos Direct. Recaudados	191 660	212 636	9,2	1 214 348	1 422 474	16,4
Donaciones y Transferencias	484 703	677 985	37,7	1 605 253	2 583 356	60,0
<b>TOTAL DE INVERSIONES</b>	<b>11 446 503</b>	<b>13 590 755</b>	<b>16,9</b>	<b>61 275 135</b>	<b>71 193 254</b>	<b>15,5</b>

1/ Variación en términos reales

FUENTE: Gobierno Regional de Pasco

ELABORACION: BCRP, Sede Regional Huancayo. Departamento de Estudios Económicos

### Ejecución del Programa de Inversiones

La ejecución financiera del programa de inversiones creció 191,0 por ciento, respecto de lo ejecutado en junio de 2006, como efecto del incremento de los gastos de capital en agricultura; protección y previsión social; educación y cultura; industria, comercio y servicios; salud y saneamiento; y transportes.

Entre enero y junio, la ejecución financiera de inversiones aumentó 145,6 por ciento respecto de similar lapso del 2006, por los aumentos en los egresos de capital en agricultura; protección y previsión social; defensa y seguridad nacional; educación y cultura; industria, comercio y servicios; y transportes.



**CUADRO Nº 16  
INVERSIÓN DEL GOBIERNO REGIONAL, POR SECTORES  
(En nuevos soles)**

PROYECTO	JUNIO			ENERO - JUNIO		
	2 006	2 007	Var. % 1/	2 006	2 007	Var. % 1/
Administración y Planeamiento	74 589	7 350	-90,3	274 430	146 530	-46,9
Agraria	31 543	1 144 515	3 472,9	105 941	1 146 615	975,8
Protección y Previsión Social	66 604	218 162	222,5	191 131	379 796	97,5
Defensa y Seguridad Nacional	0	0	-	0	2 829	-
Educación y Cultura	0	40 446	-	0	186 806	-
Energía y Recurso Minerales	0	0	-	0	0	-
Industria, Comercio y Servicios	0	40 000	-	0	40 000	-
Salud y Saneamiento	309 120	318 223	1,4	473 773	368 354	-22,7
Transportes	427 641	919 477	111,7	623 575	1 853 052	195,4
<b>TOTAL DE INVERSIONES</b>	<b>909 498</b>	<b>2 688 172</b>	<b>191,0</b>	<b>1 668 850</b>	<b>4 123 981</b>	<b>145,6</b>

1/ Variación en términos reales

FUENTE: Gobierno Regional de Pasco

ELABORACIÓN: BCRP, Sede Regional Huancayo. Departamento de Estudios Económicos.

## V. MONEDA Y CRÉDITO

El sistema financiero de la Región Pasco se caracterizó por el aumento de los saldos de depósito y colocaciones en 29,1 y 52,1 por ciento, respectivamente, en comparación a sus similares de junio de 2006.

El índice de cartera pesada fue de 2,0 por ciento, inferior en 3,3 puntos porcentuales al de junio de 2006.

### 5.1. Depósitos del Sistema Financiero

Los depósitos crecieron 29,1 por ciento respecto a junio de 2006, influenciado por el aumento en las captaciones en moneda nacional (68,4 por ciento); no obstante que decreciera las de moneda extranjera (12,6 por ciento).

En 39,5 y 34,7 por ciento respectivamente; disminuyendo los depósitos a la vista en 3,7 por ciento.

Según modalidades de captación, los depósitos en ahorro y a plazos aumentaron

En el total de depósitos, según entidades financieras, destacó la mayor participación del Banco de Crédito (40,4 por ciento), en sentido contrario el Banco de Trabajo (0,6 por ciento).

**CUADRO Nº 17  
DEPÓSITOS DEL SISTEMA FINANCIERO  
(Saldo en miles de nuevos soles)**

	JUNIO		
	2 006	2 007	Var. % 1/
<b>Empresas Bancarias</b>	<b>76 160</b>	<b>99 131</b>	<b>28,2</b>
<b>Instituciones de Microfinanzas</b>	<b>9 708</b>	<b>13 437</b>	<b>36,3</b>
Cajas Municipales	9 708	13 437	36,3
Edpymes	-	-	-
<b>TOTAL</b>	<b>85 868</b>	<b>112 567</b>	<b>29,1</b>
<b>En M/N</b>	<b>44 172</b>	<b>75 547</b>	<b>68,4</b>
<b>En M/E</b>	<b>41 696</b>	<b>37 021</b>	<b>-12,6</b>

1/ Variación en valores reales

FUENTE: Superintendencia de Banca y Seguros (SBS)

ELABORACIÓN: BCRP, Sede Regional Huancayo. Departamento de Estudios Económicos

**CUADRO N° 18**  
**PARTICIPACIÓN EN LOS DEPÓSITOS**  
**(en %)**

	JUNIO		
	Miles de S/.	Mes	Acumulado
Crédito	45 495	40,4	40,4
Interbank	9 700	8,6	49,0
Continental	43 213	38,4	87,4
Trabajo	723	0,6	88,1
CMAC Huancayo	13 437	11,9	100,0
<b>TOTAL</b>	<b>112 567</b>	<b>100,0</b>	

FUENTE: Superintendencia de Banca y Seguros (SBS)

ELABORACIÓN: BCRP, Sede Regional Huancayo. Departamento de Estudios Económicos

## 5.2. Crédito del Sistema Financiero

Las colocaciones en junio superaron en 52,1 por ciento a las de su similar de 2006, como resultado de los aumentos de los créditos en moneda nacional y extranjera en 60,3 y 38,7 por ciento respectivamente.

Según entidades financieras, la mayor intermediación la tuvo el Banco Continental con 41,1 por ciento de las colocaciones, el Banco de Trabajo tuvo sólo 3,9 por ciento del total colocado.

**CUADRO N° 19**  
**CRÉDITO DEL SISTEMA FINANCIERO**  
**(Saldos en miles de nuevos soles)**

	JUNIO		
	2 006	2 007	Var. % 1/
<b>Empresas Bancarias</b>	<b>38 295</b>	<b>56 795</b>	<b>46,0</b>
<b>Instituciones de Microfinanzas</b>	<b>13 897</b>	<b>23 810</b>	<b>68,7</b>
Cajas Municipales	13 327	19 649	45,2
Edpymes	570	4 161	618,7
<b>TOTAL</b>	<b>52 191</b>	<b>80 606</b>	<b>52,1</b>
<b>En M/N</b>	<b>32 398</b>	<b>52 734</b>	<b>60,3</b>
<b>En M/E</b>	<b>19 793</b>	<b>27 872</b>	<b>38,7</b>

1/ Variación en valores reales

FUENTE: Superintendencia de Banca y Seguros (SBS)

ELABORACIÓN: BCRP, Sede Regional Huancayo. Departamento de Estudios Económicos

## CUADRO N° 20

**PARTICIPACIÓN EN LOS CRÉDITOS  
(en %)**

	JUNIO		
	Miles de S/.	Mes	Acumulado
Crédito	12 271	15,2	15,2
Interbank	8 228	10,2	25,4
Continental	33 130	41,1	66,5
Trabajo	3 166	3,9	70,5
CMAC Huancayo	19 649	24,4	94,8
Edpyme Confianza	4 161	5,2	100,0
<b>TOTAL</b>	<b>80 606</b>	<b>100,0</b>	

FUENTE: Superintendencia de Banca y Seguros (SBS)

ELABORACIÓN: BCRP, Sede Regional Huancayo. Departamento de Estudios Económicos

**GRÁFICO N° 12  
DEPÓSITOS Y COLOCACIONES DEL SISTEMA FINANCIERO  
(En miles de nuevos soles)**

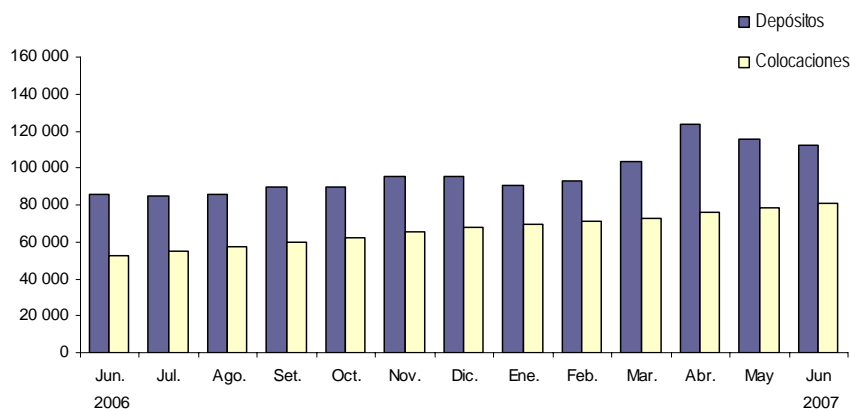

ELABORACIÓN: BCRP, Sede Regional Huancayo. Departamento de Estudios Económicos

**CUADRO N° 21  
MOROSIDAD EN EL SISTEMA FINANCIERO 1/  
(En % de las colocaciones brutas)**

	JUNIO		Variación
	2 006	2 007	
<b>Empresas Bancarias</b>	<b>5,3</b>	<b>1,3</b>	<b>-4,0</b>
<b>Instituciones de Microfinanzas</b>	<b>5,2</b>	<b>3,7</b>	<b>-1,5</b>
CMAC Huancayo	5,2	3,8	-1,4
Edpyme Confianza	n.d.	3,4	-
<b>TOTAL</b>	<b>5,3</b>	<b>2,0</b>	<b>-3,3</b>
<b>En M/N</b>	<b>4,2</b>	<b>2,5</b>	<b>-1,7</b>
<b>En M/E</b>	<b>6,9</b>	<b>1,1</b>	<b>-5,8</b>

1/ Cartera pesada = (créditos vencidos + créditos en cobranza judicial) / colocaciones brutas

FUENTE: Instituciones Financieras

ELABORACIÓN: BCRP, Sede Regional Huancayo. Departamento de Estudios Económicos

### 5.3. Crédito a la Pequeña y Microempresa

El crédito otorgado a la pequeña y microempresa creció 68,7 por ciento respecto a junio de 2006. Los créditos provinieron de la Caja Municipal de Huancayo (82,5 por ciento) y de Edpyme Confianza (17,5 por ciento).

**CUADRO Nº 22**  
**CRÉDITO OTORGADO A LA PEQUEÑA Y MICROEMPRESA**  
**(Saldos en miles de nuevos soles)**

INSTITUCIONES	JUNIO		
	2 006	2 007	Var. % 1/
<b>Instituciones Financieras</b>	<b>13 897</b>	<b>23 810</b>	<b>68,7</b>
CMAC Huancayo	13 327	19 649	45,2
Edpyme Confianza	570	4 161	618,7
<b>TOTAL</b>	<b>13 897</b>	<b>23 810</b>	<b>68,7</b>

FUENTE: Superintendencia de Banca y Seguros (SBS)

ELABORACIÓN: BCRP, Sede Regional Huancayo. Departamento de Estudios Económicos

## **INFORMACIÓN ESTADÍSTICA**

CUADRO 1

**PASCO: DEPÓSITOS Y OBLIGACIONES DEL SISTEMA FINANCIERO**  
(Saldos en miles de nuevos soles)

ENTIDADES FINANCIERAS	2006							2007					
	JUN	JUL	AGO	SET	OCT	NOV	DIC	ENE	FEB	MAR	ABR	MAY	JUN
<b>I. EMPRESAS BANCARIAS</b>	<b>76 160</b>	<b>74 478</b>	<b>75 792</b>	<b>79 132</b>	<b>78 977</b>	<b>84 201</b>	<b>84 051</b>	<b>78 766</b>	<b>80 854</b>	<b>91 048</b>	<b>110 460</b>	<b>101 998</b>	<b>99 131</b>
<b>Depósitos a la Vista</b>	<b>16 615</b>	<b>13 686</b>	<b>14 657</b>	<b>17 602</b>	<b>16 930</b>	<b>20 229</b>	<b>20 312</b>	<b>17 633</b>	<b>18 153</b>	<b>18 486</b>	<b>19 492</b>	<b>16 050</b>	<b>16 256</b>
En m/n	8 156	6 942	8 131	7 352	9 125	10 566	10 251	8 681	8 753	10 597	10 577	9 736	11 232
En m/e	8 459	6 744	6 526	10 249	7 804	9 663	10 061	8 952	9 400	7 889	8 916	6 315	5 024
<b>Depósitos en Ahorro</b>	<b>30 430</b>	<b>31 853</b>	<b>31 323</b>	<b>31 669</b>	<b>31 766</b>	<b>32 362</b>	<b>37 613</b>	<b>35 287</b>	<b>37 416</b>	<b>47 343</b>	<b>52 480</b>	<b>46 175</b>	<b>42 903</b>
En m/n	18 274	19 763	19 230	19 371	19 119	20 150	25 332	23 290	26 504	35 877	40 881	34 313	30 876
En m/e	12 155	12 090	12 094	12 298	12 648	12 211	12 281	11 997	10 912	11 466	11 599	11 861	12 026
<b>Depósitos a Plazo</b>	<b>29 115</b>	<b>28 939</b>	<b>29 812</b>	<b>29 861</b>	<b>30 281</b>	<b>31 611</b>	<b>26 126</b>	<b>25 846</b>	<b>25 285</b>	<b>25 219</b>	<b>38 488</b>	<b>39 773</b>	<b>39 972</b>
En m/n	11 125	11 084	12 106	12 530	13 467	14 510	9 204	9 167	9 035	9 172	22 541	23 311	23 452
En m/e	17 990	17 855	17 707	17 331	16 814	17 100	16 922	16 679	16 251	16 047	15 946	16 462	16 521
<b>II. INSTITUCIONES DE MICROFINANZAS</b>	<b>9 708</b>	<b>9 994</b>	<b>10 149</b>	<b>10 338</b>	<b>10 600</b>	<b>10 762</b>	<b>11 231</b>	<b>11 636</b>	<b>12 051</b>	<b>12 673</b>	<b>12 887</b>	<b>13 506</b>	<b>13 437</b>
<b>Depósitos a la Vista</b>	-	-	-	-	-	-	-	-	-	-	-	-	-
En m/n	-	-	-	-	-	-	-	-	-	-	-	-	-
En m/e	-	-	-	-	-	-	-	-	-	-	-	-	-
<b>Depósitos en Ahorro</b>	<b>1 969</b>	<b>2 102</b>	<b>2 261</b>	<b>2 467</b>	<b>2 616</b>	<b>2 402</b>	<b>2 602</b>	<b>2 547</b>	<b>2 713</b>	<b>3 059</b>	<b>3 177</b>	<b>3 140</b>	<b>2 995</b>
En m/n	1 579	1 661	1 774	2 017	2 044	1 848	2 069	2 039	2 054	2 355	2 440	2 521	2 382
En m/e	390	441	487	450	573	554	533	508	659	703	737	619	613
<b>Depósitos a Plazo</b>	<b>7 739</b>	<b>7 892</b>	<b>7 889</b>	<b>7 872</b>	<b>7 983</b>	<b>8 359</b>	<b>8 629</b>	<b>9 089</b>	<b>9 338</b>	<b>9 614</b>	<b>9 710</b>	<b>10 365</b>	<b>10 442</b>
En m/n	5 038	5 124	5 127	5 180	5 297	5 581	5 809	6 313	6 598	6 870	6 964	7 458	7 605
En m/e	2 701	2 768	2 762	2 692	2 686	2 779	2 820	2 776	2 740	2 744	2 746	2 908	2 837
<b>III. TOTAL SISTEMA FINANCIERO</b>	<b>85 868</b>	<b>84 472</b>	<b>85 942</b>	<b>89 470</b>	<b>89 577</b>	<b>94 962</b>	<b>95 282</b>	<b>90 402</b>	<b>92 905</b>	<b>103 721</b>	<b>123 347</b>	<b>115 503</b>	<b>112 567</b>
<b>Depósitos a la Vista</b>	<b>16 615</b>	<b>13 686</b>	<b>14 657</b>	<b>17 602</b>	<b>16 930</b>	<b>20 229</b>	<b>20 312</b>	<b>17 633</b>	<b>18 153</b>	<b>18 486</b>	<b>19 492</b>	<b>16 050</b>	<b>16 256</b>
En m/n	8 156	6 942	8 131	7 352	9 125	10 566	10 251	8 681	8 753	10 597	10 577	9 736	11 232
En m/e	8 459	6 744	6 526	10 249	7 804	9 663	10 061	8 952	9 400	7 889	8 916	6 315	5 024
<b>Depósitos en Ahorro</b>	<b>32 399</b>	<b>33 955</b>	<b>33 584</b>	<b>34 136</b>	<b>34 383</b>	<b>34 764</b>	<b>40 215</b>	<b>37 834</b>	<b>40 129</b>	<b>50 402</b>	<b>55 657</b>	<b>49 315</b>	<b>45 897</b>
En m/n	19 854	21 424	21 003	21 388	21 162	21 999	27 401	25 329	28 558	38 232	43 321	36 834	33 258
En m/e	12 545	12 531	12 581	12 748	13 221	12 765	12 814	12 505	11 571	12 170	12 336	12 481	12 639
<b>Depósitos a Plazo</b>	<b>36 854</b>	<b>36 831</b>	<b>37 701</b>	<b>37 732</b>	<b>38 265</b>	<b>39 970</b>	<b>34 755</b>	<b>34 935</b>	<b>34 623</b>	<b>34 833</b>	<b>48 198</b>	<b>50 138</b>	<b>50 414</b>
En m/n	16 162	16 208	17 232	17 710	18 764	20 091	15 013	15 480	15 632	16 042	29 506	30 769	31 057
En m/e	20 692	20 623	20 469	20 023	19 500	19 879	19 741	19 455	18 991	18 790	18 692	19 369	19 357

FUENTE: SUPERINTENDENCIA DE BANCA Y SEGUROS

ELABORACIÓN: BCRP. Sede Regional Huancayo. Departamento de Estudios Económicos

**CUADRO 2**

**PASCO: DEPÓSITOS EN LAS ENTIDADES FINANCIERAS UBICADAS POR PROVINCIAS - JUNIO 2007**  
(Saldos en miles de nuevos soles)

ENTIDADES FINANCIERAS	DEPÓSITOS						TOTAL DEPÓSITOS		
	PASCO			OXAPAMPA			CERRO DE PASCO		
	M/N	M/E	TOTAL	M/N	M/E	TOTAL	M/N	M/E	TOTAL
<b>I. EMPRESAS BANCARIAS</b>	<b>62 690</b>	<b>31 328</b>	<b>94 017</b>	<b>2 870</b>	<b>2 244</b>	<b>5 114</b>	<b>65 560</b>	<b>33 571</b>	<b>99 131</b>
Crédito	23 379	17 002	40 381	2 870	2 244	5 114	26 249	19 245	45 495
Interbank	6 622	3 078	9 700	-	-	-	6 622	3 078	9 700
Continental	32 041	11 172	43 213	-	-	-	32 041	11 172	43 213
Trabajo	647	76	723	-	-	-	647	76	723
<b>II. INSTITUCIONES DE MICROFINANZAS</b>	<b>9 310</b>	<b>3 312</b>	<b>12 623</b>	<b>677</b>	<b>137</b>	<b>814</b>	<b>9 987</b>	<b>3 450</b>	<b>13 437</b>
CMAC Huancayo	9 310	3 312	12 623	677	137	814	9 987	3 450	13 437
Edpyme Confianza	-	-	-	-	-	-	-	-	-
<b>TOTAL</b>	<b>72 000</b>	<b>34 640</b>	<b>106 640</b>	<b>3 547</b>	<b>2 381</b>	<b>5 928</b>	<b>75 547</b>	<b>37 021</b>	<b>112 567</b>

FUENTE: SUPERINTENDENCIA DE BANCA Y SEGUROS

ELABORACIÓN: BCRP. Sede Regional Huancayo. Departamento de Estudios Económicos

**CUADRO 3**

**PASCO: CRÉDITOS DEL SISTEMA FINANCIERO AL SECTOR PRIVADO**  
(Saldos en miles de nuevos soles)

ENTIDADES FINANCIERAS	2006							2007					
	JUN	JUL	AGO	SET	OCT	NOV	DIC	ENE	FEB	MAR	ABR	MAY	JUN
<b>I. SISTEMA BANCARIO</b>	<b>38 295</b>	<b>38 989</b>	<b>41 152</b>	<b>42 228</b>	<b>43 572</b>	<b>46 169</b>	<b>47 425</b>	<b>48 209</b>	<b>50 070</b>	<b>50 851</b>	<b>53 212</b>	<b>55 075</b>	<b>56 795</b>
Crédito	7 686	7 774	8 141	8 210	8 708	9 305	9 413	9 616	9 855	10 354	10 924	11 908	12 271
Interbank	6 775	6 801	6 920	6 880	7 196	7 379	7 464	7 586	7 689	7 876	7 943	8 222	8 228
Continental	20 523	21 149	22 952	24 015	24 637	26 263	27 284	27 681	29 264	29 422	31 079	31 751	33 130
Trabajo	3 310	3 265	3 139	3 124	3 030	3 222	3 264	3 326	3 261	3 200	3 265	3 195	3 166
<b>II. INSTITUCIONES DE MICROFINANZAS</b>	<b>13 897</b>	<b>15 663</b>	<b>16 112</b>	<b>17 857</b>	<b>18 859</b>	<b>19 498</b>	<b>20 390</b>	<b>20 942</b>	<b>21 225</b>	<b>22 012</b>	<b>22 757</b>	<b>23 153</b>	<b>23 810</b>
CMAC Huancayo	13 327	14 834	14 978	16 189	16 709	17 005	17 692	17 991	18 195	18 689	19 128	19 264	19 649
Edpyme Confianza	570	828	1 134	1 668	2 150	2 493	2 698	2 951	3 030	3 323	3 629	3 889	4 161
<b>TOTAL</b>	<b>52 191</b>	<b>54 652</b>	<b>57 264</b>	<b>60 085</b>	<b>62 431</b>	<b>65 667</b>	<b>67 815</b>	<b>69 151</b>	<b>71 294</b>	<b>72 863</b>	<b>75 969</b>	<b>78 228</b>	<b>80 606</b>
<b>En M/N</b>	<b>32 398</b>	<b>34 327</b>	<b>35 730</b>	<b>37 498</b>	<b>39 371</b>	<b>41 864</b>	<b>43 108</b>	<b>43 466</b>	<b>44 479</b>	<b>46 153</b>	<b>48 836</b>	<b>50 293</b>	<b>52 734</b>
<b>En M/E</b>	<b>19 793</b>	<b>20 325</b>	<b>21 534</b>	<b>22 587</b>	<b>23 060</b>	<b>23 803</b>	<b>24 706</b>	<b>25 685</b>	<b>26 815</b>	<b>26 710</b>	<b>27 133</b>	<b>27 935</b>	<b>27 872</b>

FUENTE: SUPERINTENDENCIA DE BANCA Y SEGUROS

ELABORACIÓN: BCRP. Sede Regional Huancayo. Departamento de Estudios Económicos



**CUADRO 4**

**PASCO: CRÉDITO DE LAS ENTIDADES FINANCIERAS UBICADAS POR PROVINCIAS - JUNIO 2007**  
(Saldos en miles de nuevos soles)

ENTIDADES FINANCIERAS	COLOCACIONES						TOTAL COLOCACIONES		
	PASCO			OXAPAMPA			CERRO DE PASCO		
	M/N	M/E	TOTAL	M/N	M/E	TOTAL	M/N	M/E	TOTAL
<b>I. EMPRESAS BANCARIAS</b>	<b>31 549</b>	<b>23 927</b>	<b>55 476</b>	<b>973</b>	<b>347</b>	<b>1 319</b>	<b>32 522</b>	<b>24 273</b>	<b>56 795</b>
Crédito	9 075	1 877	10 952	973	347	1 319	10 048	2 224	12 271
Interbank	7 625	603	8 228	-	-	-	7 625	603	8 228
Continental	11 813	21 317	33 130	-	-	-	11 813	21 317	33 130
Trabajo	3 036	130	3 166	-	-	-	3 036	130	3 166
<b>II. INSTITUCIONES DE MICROFINANZAS</b>	<b>17 099</b>	<b>2 775</b>	<b>19 874</b>	<b>3 114</b>	<b>823</b>	<b>3 936</b>	<b>20 212</b>	<b>3 598</b>	<b>23 810</b>
CMAC Huancayo	13 683	2 270	15 953	2 873	823	3 696	16 556	3 093	19 649
Edpyme Confianza	3 416	505	3 921	240	-	240	3 656	505	4 161
<b>TOTAL</b>	<b>48 648</b>	<b>26 702</b>	<b>75 350</b>	<b>4 086</b>	<b>1 169</b>	<b>5 256</b>	<b>52 734</b>	<b>27 872</b>	<b>80 606</b>

FUENTE: SUPERINTENDENCIA DE BANCA Y SEGUROS

ELABORACIÓN: BCRP. Sede Regional Huancayo. Departamento de Estudios Económicos

**CUADRO 5**

**PASCO: CARTERA PESADA DEL SISTEMA FINANCIERO  
(En porcentajes)**

ENTIDADES FINANCIERAS	2006							2007					
	JUN	JUL	AGO	SET	OCT	NOV	DIC	ENE	FEB	MAR	ABR	MAY	JUN
<b>I. SISTEMA BANCARIO</b>	<b>5,3</b>	<b>3,4</b>	<b>3,5</b>	<b>3,6</b>	<b>2,5</b>	<b>2,3</b>	<b>2,2</b>	<b>1,9</b>	<b>2,1</b>	<b>2,0</b>	<b>1,7</b>	<b>1,6</b>	<b>1,3</b>
CREDITO	0,3	1,6	1,8	0,8	0,4	0,4	0,2	0,1	2,0	1,8	0,1	0,0	0,0
INTERBANK	18,7	12,4	12,5	12,7	8,6	8,0	7,7	5,8	5,7	5,5	5,2	5,3	3,2
CONTINENTAL	1,4	0,9	1,1	1,3	1,0	1,1	1,0	1,0	1,1	1,1	1,1	1,0	0,9
TRABAJO	0,1	0,1	0,0	0,6	0,0	0,0	0,1	0,2	3,4	3,1	4,6	4,1	4,9
<b>II. INSTITUCIONES DE MICROFINANZAS</b>	<b>5,2</b>	<b>4,7</b>	<b>4,9</b>	<b>4,5</b>	<b>4,1</b>	<b>4,0</b>	<b>3,8</b>	<b>4,2</b>	<b>3,7</b>	<b>3,7</b>	<b>4,0</b>	<b>3,9</b>	<b>3,7</b>
CMAC HUANCAYO	5,2	4,7	4,9	4,5	4,1	4,0	3,8	4,2	3,8	3,8	4,2	4,1	3,8
EDPYME CONFIANZA S A	n.d.	n.d.	n.d.	n.d.	n.d.	n.d.	n.d.	n.d.	2,9	2,8	2,9	3,2	3,4
<b>TOTAL</b>	<b>5,3</b>	<b>3,8</b>	<b>3,9</b>	<b>3,9</b>	<b>3,0</b>	<b>2,8</b>	<b>2,7</b>	<b>2,5</b>	<b>2,6</b>	<b>2,5</b>	<b>2,4</b>	<b>2,3</b>	<b>2,0</b>

FUENTE: Entidades Financieras de la Región Pasco

ELABORACIÓN: BCRP. Sede Regional Huancayo. Departamento de Estudios Económicos

**CUADRO 6**

**PASCO: MOROSIDAD EN LAS ENTIDADES FINANCIERAS UBICADAS POR PROVINCIAS - JUNIO 2007**  
(Saldos en miles de nuevos soles)

ENTIDADES FINANCIERAS	MOROSIDAD						TOTAL MORA		
	PASCO			OXAPAMPA			CERRO DE PASCO		
	M/N	M/E	TOTAL	M/N	M/E	TOTAL	M/N	M/E	TOTAL
<b>I. EMPRESAS BANCARIAS</b>	<b>1,4</b>	<b>1,1</b>	<b>1,3</b>	<b>0,0</b>	<b>0,0</b>	<b>0,0</b>	<b>1,4</b>	<b>1,1</b>	<b>1,3</b>
Crédito	0,0	0,0	0,0	0,0	0,0	0,0	0,0	0,0	0,0
Interbank	1,8	21,5	3,2				1,8	21,5	3,2
Continental	1,4	0,6	0,9				1,4	0,6	0,9
Trabajo	5,1	1,5	4,9				5,1	1,5	4,9
<b>II. INSTITUCIONES DE MICROFINANZAS</b>	<b>4,5</b>	<b>1,4</b>	<b>4,1</b>	<b>2,5</b>	<b>0,0</b>	<b>2,0</b>	<b>4,2</b>	<b>1,0</b>	<b>3,7</b>
CMAC Huancayo	4,8	1,0	4,3	2,4	0,0	1,9	4,4	0,7	3,8
Edpyme Confianza	3,5	3,1	3,4	3,5	0,0	3,5	3,5	3,1	3,4
<b>TOTAL</b>	<b>2,5</b>	<b>1,1</b>	<b>2,0</b>	<b>1,9</b>	<b>0,0</b>	<b>1,5</b>	<b>2,5</b>	<b>1,1</b>	<b>2,0</b>

FUENTE: SUPERINTENDENCIA DE BANCA Y SEGUROS

ELABORACIÓN: BCRP. Sede Regional Huancayo. Departamento de Estudios Económicos

**CUADRO 7**

**PASCO: EXPORTACIONES FOB POR GRUPO DE PRODUCTOS 1/  
(MILES US\$ DE VALOR FOB)**

TIPO	2 006							2 007							TIPO
	ENE - JUN	JUL	AGO	SET	OCT	NOV	DIC	ENE	FEB	MAR	ABR	MAY	JUN	ENE - JUN	
<b>Productos Tradicionales</b>	<b>293 444</b>	<b>68 617</b>	<b>76 906</b>	<b>68 861</b>	<b>66 789</b>	<b>72 036</b>	<b>182 223</b>	<b>31 438</b>	<b>72 560</b>	<b>66 208</b>	<b>96 870</b>	<b>67 887</b>	<b>100 415</b>	<b>435 378</b>	<b>Productos Tradicionales</b>
Agrícola	462	454	382	174	809	703	33	58	0	0	0	0	0	58	Agrícola
Mineros	292 982	68 163	76 524	68 687	65 979	71 333	182 190	31 380	72 560	66 208	96 870	67 887	100 415	435 319	Mineros
Otros	0	0	0	0	0	0	0	0	0	0	0	0	0	0	Otros
<b>Productos No Tradicionales</b>	<b>95</b>	<b>1 081</b>	<b>91</b>	<b>78</b>	<b>33</b>	<b>99</b>	<b>74</b>	<b>82</b>	<b>61</b>	<b>3</b>	<b>35</b>	<b>0</b>	<b>319</b>	<b>499</b>	<b>Productos No Tradicionales</b>
Agropecuarios	8	0	0	0	17	16	21	15	0	0	0	0	2	17	Agropecuarios
Maderas y papeles, y sus marf.	48	0	0	0	16	63	52	64	61	0	35	0	0	160	Maderas y papeles, y sus marf.
Químicos	0	1	0	0	0	0	0	0	0	0	0	0	0	0	Químicos
Minerales no metálicos	0	0	0	0	0	0	0	0	0	0	0	0	0	0	Minerales no metálicos
Sidero - Metalúrgicos y joyería	0	1	2	0	0	0	0	0	0	0	0	0	0	0	Sidero - Metalúrgicos y joyería
Metal - Mecánicos	11	51	88	78	0	20	0	0	0	3	0	0	0	3	Metal - Mecánicos
Otros	27	1 028	1	0	0	0	1	3	0	0	0	0	316	319	Otros
<b>TOTAL EXPORTACIONES</b>	<b>293 538</b>	<b>69 698</b>	<b>76 997</b>	<b>68 939</b>	<b>66 822</b>	<b>72 135</b>	<b>182 297</b>	<b>31 520</b>	<b>72 621</b>	<b>66 211</b>	<b>96 905</b>	<b>67 887</b>	<b>100 733</b>	<b>435 877</b>	<b>TOTAL EXPORTACIONES</b>

1/ Cifras Preliminares.

FUENTE: SUNAT. [www.sunat.gob.pe](http://www.sunat.gob.pe)

ELABORACIÓN: BCRP, Sede Regional Huancayo. Departamento de Estudios Económicos.

**CUADRO 8**

**PASCO: EXPORTACIONES FOB DE PRODUCTOS TRADICIONALES 1/  
(MILES US\$ DE VALOR FOB)**

TIPO	2 006							2 007						TIPO	
	ENE - JUN	JUL	AGO	SET	OCT	NOV	DIC	ENE	FEB	MAR	ABR	MAY	JUN		ENE - JUN
<b>Agrícola</b>	<b>462</b>	<b>454</b>	<b>382</b>	<b>174</b>	<b>809</b>	<b>703</b>	<b>33</b>	<b>58</b>	<b>0</b>	<b>0</b>	<b>0</b>	<b>0</b>	<b>0</b>	<b>58</b>	<b>Agrícola</b>
Café	455	454	382	168	809	703	33	58	0	0	0	0	0	58	Café
Maca	6	0	0	6	0	0	0	0	0	0	0	0	0	0	Maca
Resto	0	0	0	0	0	0	0	0	0	0	0	0	0	0	Resto
<b>Mineros</b>	<b>292 982</b>	<b>68 163</b>	<b>76 524</b>	<b>68 687</b>	<b>65 979</b>	<b>71 333</b>	<b>182 190</b>	<b>31 380</b>	<b>72 560</b>	<b>66 208</b>	<b>96 870</b>	<b>67 887</b>	<b>100 415</b>	<b>435 319</b>	<b>Mineros</b>
Plata	0	570	0	0	1 035	0	0	0	0	0	0	0	0	0	Plata
Cobre	38 324	24 332	9 557	22 112	7 626	0	10 561	419	0	365	1 207	761	5 769	8 521	Cobre
Plomo	51 042	12 197	10 707	12 557	15 339	10 462	43 198	6 925	25 142	3 532	15 802	23 363	15 889	90 653	Plomo
Zinc	203 616	31 064	56 260	34 018	41 980	60 871	128 431	24 036	47 418	62 311	79 861	43 763	78 756	336 145	Zinc
Resto	0	0	0	0	0	0	0	0	0	0	0	0	0	0	Resto
<b>Otros</b>	<b>0</b>	<b>0</b>	<b>0</b>	<b>0</b>	<b>0</b>	<b>0</b>	<b>0</b>	<b>0</b>	<b>0</b>	<b>0</b>	<b>0</b>	<b>0</b>	<b>0</b>	<b>0</b>	<b>Otros</b>
<b>TOTAL</b>	<b>293 444</b>	<b>68 617</b>	<b>76 906</b>	<b>68 861</b>	<b>66 789</b>	<b>72 036</b>	<b>182 223</b>	<b>31 438</b>	<b>72 560</b>	<b>66 208</b>	<b>96 870</b>	<b>67 887</b>	<b>100 415</b>	<b>435 378</b>	<b>TOTAL</b>

1/ Cifras Preliminares.

FUENTE: SUNAT. [www.sunat.gob.pe](http://www.sunat.gob.pe)

ELABORACIÓN: BCRP, Sede Regional Huancayo. Departamento de Estudios Económicos.

CUADRO 9

PASCO: EXPORTACIONES FOB DE PRODUCTOS NO TRADICIONALES 1/  
(MILES US\$ DE VALOR FOB)

TIPO	2 006							2 007						TIPO	
	ENE - JUN	JUL	AGO	SET	OCT	NOV	DIC	ENE	FEB	MAR	ABR	MAY	JUN		ENE - JUN
<b>AGROPECUARIOS</b>	<b>8</b>	<b>0</b>	<b>0</b>	<b>0</b>	<b>17</b>	<b>16</b>	<b>21</b>	<b>15</b>	<b>0</b>	<b>0</b>	<b>0</b>	<b>0</b>	<b>2</b>	<b>17</b>	<b>AGROPECUARIOS</b>
Legumbres	0	0	0	0	0	0	0	0	0	0	0	0	2	2	Legumbres
Productos vegetales diversos	8	0	0	0	17	16	21	15	0	0	0	0	0	15	Productos vegetales diversos
Té, café, cacao y esencias	0	0	0	0	0	0	0	0	0	0	0	0	0	0	Té, café, cacao y esencias
Resto	0	0	0	0	0	0	0	0	0	0	0	0	0	0	Resto
<b>MADERAS Y PAPELES, Y SUS MANF.</b>	<b>48</b>	<b>0</b>	<b>0</b>	<b>0</b>	<b>16</b>	<b>63</b>	<b>52</b>	<b>64</b>	<b>61</b>	<b>0</b>	<b>35</b>	<b>0</b>	<b>0</b>	<b>160</b>	<b>MADERAS Y PAPELES, Y SUS MANF.</b>
Madera en bruto o en láminas	48	0	0	0	16	32	20	0	34	0	35	0	0	69	Madera en bruto o en láminas
Artículos impresos	0	0	0	0	0	0	0	0	0	0	0	0	0	0	Artículos impresos
Manufactura de papel y cartón	0	0	0	0	0	0	0	0	0	0	0	0	0	0	Manufactura de papel y cartón
Manufactura de madera	0	0	0	0	0	30	32	64	27	0	0	0	0	91	Manufactura de madera
Muebles de madera, y sus partes	0	0	0	0	0	0	0	0	0	0	0	0	0	0	Muebles de madera, y sus partes
Resto	0	0	0	0	0	0	0	0	0	0	0	0	0	0	Resto
<b>QUÍMICOS</b>	<b>0</b>	<b>1</b>	<b>0</b>	<b>0</b>	<b>0</b>	<b>0</b>	<b>0</b>	<b>0</b>	<b>0</b>	<b>0</b>	<b>0</b>	<b>0</b>	<b>0</b>	<b>0</b>	<b>QUÍMICOS</b>
Artículos manufacturados de plástico	0	0	0	0	0	0	0	0	0	0	0	0	0	0	Artículos manufacturados de plástico
Manufacturas de caucho	0	1	0	0	0	0	0	0	0	0	0	0	0	0	Manufacturas de caucho
Resto	0	0	0	0	0	0	0	0	0	0	0	0	0	0	Resto
<b>MINERALES NO METÁLICOS</b>	<b>0</b>	<b>0</b>	<b>0</b>	<b>0</b>	<b>0</b>	<b>0</b>	<b>0</b>	<b>0</b>	<b>0</b>	<b>0</b>	<b>0</b>	<b>0</b>	<b>0</b>	<b>0</b>	<b>MINERALES NO METÁLICOS</b>
Cemento y materiales de construcción	0	0	0	0	0	0	0	0	0	0	0	0	0	0	Cemento y materiales de construcción
Abonos y minerales, en bruto	0	0	0	0	0	0	0	0	0	0	0	0	0	0	Abonos y minerales, en bruto
Resto	0	0	0	0	0	0	0	0	0	0	0	0	0	0	Resto
<b>SIDERO - METALÚRGICOS Y JOYERIA</b>	<b>0</b>	<b>1</b>	<b>2</b>	<b>0</b>	<b>0</b>	<b>0</b>	<b>0</b>	<b>0</b>	<b>0</b>	<b>0</b>	<b>0</b>	<b>0</b>	<b>0</b>	<b>0</b>	<b>SIDERO - METALÚRGICOS Y JOYERIA</b>
Productos de cobre	0	0	0	0	0	0	0	0	0	0	0	0	0	0	Productos de cobre
Productos de hierro	0	0	0	0	0	0	0	0	0	0	0	0	0	0	Productos de hierro
Manufacturas de metales comunes	0	1	2	0	0	0	0	0	0	0	0	0	0	0	Manufacturas de metales comunes
Resto	0	0	0	0	0	0	0	0	0	0	0	0	0	0	Resto
<b>METAL - MECÁNICOS</b>	<b>11</b>	<b>51</b>	<b>88</b>	<b>78</b>	<b>0</b>	<b>20</b>	<b>0</b>	<b>0</b>	<b>0</b>	<b>3</b>	<b>0</b>	<b>0</b>	<b>0</b>	<b>3</b>	<b>METAL - MECÁNICOS</b>
Maquinaria y equipo industrial, y sus partes	8	1	2	0	0	0	0	0	0	0	0	0	0	0	Maquinaria y equipo industrial, y sus partes
Maquinas y aparatos eléctricos, y sus partes	0	0	15	0	0	0	0	0	0	0	0	0	0	0	Maquinas y aparatos eléctricos, y sus partes
Artículos manufacturados de hierro o acero	0	0	0	0	0	0	0	0	0	0	0	0	0	0	Artículos manufacturados de hierro o acero
Maquinaria y equipo de ing. civil , y sus partes	0	50	70	77	0	20	0	0	0	0	0	0	0	0	Maquinaria y equipo de ing. civil , y sus partes
Maquinaria y equipo generadores de fuerza	0	0	0	0	0	0	0	0	0	0	0	0	0	0	Maquinaria y equipo generadores de fuerza
Resto	3	0	0	1	0	0	0	0	0	3	0	0	0	3	Resto
<b>OTROS NO TRADICIONALES</b>	<b>27</b>	<b>1 028</b>	<b>1</b>	<b>0</b>	<b>0</b>	<b>0</b>	<b>1</b>	<b>3</b>	<b>0</b>	<b>0</b>	<b>0</b>	<b>0</b>	<b>316</b>	<b>319</b>	<b>OTROS NO TRADICIONALES</b>
<b>TOTAL</b>	<b>95</b>	<b>1 081</b>	<b>91</b>	<b>78</b>	<b>33</b>	<b>99</b>	<b>74</b>	<b>82</b>	<b>61</b>	<b>3</b>	<b>35</b>	<b>0</b>	<b>319</b>	<b>499</b>	<b>TOTAL</b>

1/ Cifras Preliminares.

FUENTE: SUNAT. www.sunat.gob.pe

ELABORACIÓN: BCRP, Sede Regional Huancaayo. Departamento de Estudios Económicos.

CUADRO 10

PASCO: EXPORTACIONES FOB POR BLOQUE ECONÓMICO Y PAÍSES 1/  
(MILES US\$ VALOR FOB)

BLOQUE ECONÓMICO	2 006							2 007						BLOQUE ECONÓMICO	
	ENE - JUN	JUL	AGO	SET	OCT	NOV	DIC	ENE	FEB	MAR	ABR	MAY	JUN		ENE - JUN
<b>I. AMÉRICA</b>	<b>52 323</b>	<b>4 581</b>	<b>24 914</b>	<b>28 805</b>	<b>9 745</b>	<b>20 484</b>	<b>35 672</b>	<b>1 611</b>	<b>23 680</b>	<b>3</b>	<b>44 377</b>	<b>13 127</b>	<b>3 198</b>	<b>85 997</b>	<b>I. AMÉRICA</b>
<b>A. TLCAN</b>	<b>26 617</b>	<b>4 511</b>	<b>19 531</b>	<b>3 692</b>	<b>6 958</b>	<b>6 037</b>	<b>30 856</b>	<b>1 597</b>	<b>17 137</b>	<b>0</b>	<b>31 641</b>	<b>13 127</b>	<b>3 198</b>	<b>66 700</b>	<b>A. TLCAN</b>
Canadá	6 632	0	3 688	1 554	0	2 450	0	1 530	8 296	0	10 276	7 432	0	27 534	Canadá
Estados Unidos	19 985	2 039	15 843	2 138	5 923	3 587	19 541	67	8 841	0	10 601	2 066	3 198	24 775	Estados Unidos
México	0	2 472	0	0	1 035	0	11 316	0	0	0	10 764	3 629	0	14 392	México
<b>B. CAN</b>	<b>16</b>	<b>70</b>	<b>0</b>	<b>78</b>	<b>0</b>	<b>0</b>	<b>0</b>	<b>0</b>	<b>0</b>	<b>3</b>	<b>0</b>	<b>0</b>	<b>0</b>	<b>3</b>	<b>B. CAN</b>
Bolivia	0	53	0	78	0	0	0	0	0	3	0	0	0	3	Bolivia
Colombia	0	0	0	0	0	0	0	0	0	0	0	0	0	0	Colombia
Ecuador	16	17	0	0	0	0	0	0	0	0	0	0	0	0	Ecuador
<b>C. MERCOSUR</b>	<b>25 691</b>	<b>0</b>	<b>5 292</b>	<b>5 640</b>	<b>2 771</b>	<b>14 412</b>	<b>4 795</b>	<b>0</b>	<b>6 543</b>	<b>0</b>	<b>12 736</b>	<b>0</b>	<b>0</b>	<b>19 279</b>	<b>C. MERCOSUR</b>
Argentina	0	0	0	0	0	0	0	0	0	0	0	0	0	0	Argentina
Brasil	25 691	0	5 292	5 640	2 771	14 412	4 795	0	6 543	0	12 736	0	0	19 279	Brasil
Paraguay	0	0	0	0	0	0	0	0	0	0	0	0	0	0	Paraguay
Uruguay	0	0	0	0	0	0	0	0	0	0	0	0	0	0	Uruguay
<b>D. OTROS PAÍSES</b>	<b>0</b>	<b>0</b>	<b>91</b>	<b>19 394</b>	<b>17</b>	<b>36</b>	<b>21</b>	<b>15</b>	<b>0</b>	<b>0</b>	<b>0</b>	<b>0</b>	<b>0</b>	<b>15</b>	<b>D. OTROS PAÍSES</b>
Chile	0	0	91	19 394	0	20	0	0	0	0	0	0	0	0	Chile
Venezuela	0	0	0	0	17	16	21	15	0	0	0	0	0	15	Venezuela
Resto de América	0	0	0	0	0	0	0	0	0	0	0	0	0	0	Resto de América
<b>II. EUROPA</b>	<b>81 011</b>	<b>20 855</b>	<b>1 338</b>	<b>15 482</b>	<b>11 436</b>	<b>38 056</b>	<b>35 338</b>	<b>7 836</b>	<b>8 841</b>	<b>16 649</b>	<b>4 120</b>	<b>24 371</b>	<b>36 228</b>	<b>98 044</b>	<b>II. EUROPA</b>
<b>A. UNIÓN EUROPEA</b>	<b>81 011</b>	<b>20 855</b>	<b>1 338</b>	<b>14 184</b>	<b>10 851</b>	<b>37 748</b>	<b>34 307</b>	<b>7 836</b>	<b>8 841</b>	<b>16 649</b>	<b>4 120</b>	<b>24 371</b>	<b>36 137</b>	<b>97 953</b>	<b>A. UNIÓN EUROPEA</b>
Alemania	5 157	177	248	30	225	351	33	58	0	0	0	0	0	180	Alemania
Bélgica - Luxemburgo	33 971	7 821	0	14 155	0	30 310	23 045	7 777	8 841	10 772	0	14 940	16 602	58 932	Bélgica - Luxemburgo
España	37 886	12 856	1 091	0	10 626	7 044	9 336	0	0	4 283	4 120	3 310	19 353	31 065	España
Francia	0	0	0	0	0	0	0	0	0	0	0	0	0	0	Francia
Países Bajos	2	0	0	0	0	0	0	0	0	0	0	0	2	2	Países Bajos
Resto Unión Europea	3 996	0	0	0	0	43	1 893	0	0	1 594	0	6 121	0	7 715	Resto Unión Europea
<b>B. UNIÓN EUROPEA</b>	<b>0</b>	<b>0</b>	<b>0</b>	<b>1 298</b>	<b>585</b>	<b>309</b>	<b>1 031</b>	<b>0</b>	<b>0</b>	<b>0</b>	<b>0</b>	<b>0</b>	<b>91</b>	<b>91</b>	<b>B. UNIÓN EUROPEA</b>
Suiza	0	0	0	139	585	309	0	0	0	0	0	0	91	91	Suiza
Resto de Europa	0	0	0	1 159	0	0	1 031	0	0	0	0	0	0	0	Resto de Europa
<b>III. ASIA</b>	<b>156 570</b>	<b>41 436</b>	<b>50 745</b>	<b>24 652</b>	<b>45 641</b>	<b>13 594</b>	<b>111 287</b>	<b>22 073</b>	<b>40 100</b>	<b>29 455</b>	<b>46 903</b>	<b>30 388</b>	<b>61 307</b>	<b>230 227</b>	<b>III. ASIA</b>
China	51 042	22 778	16 576	7 707	18 169	4 382	42 042	2 151	18 613	6 946	4 188	14 833	11 750	58 481	China
Japón	37 071	9 953	3 574	7 790	16 610	0	27 162	5 067	16 985	10 409	12 842	8 047	9 224	62 574	Japón
Taiwan	0	0	0	0	0	0	0	0	0	0	0	0	0	0	Taiwan
Resto de Asia	68 457	8 706	30 595	9 155	10 862	9 213	42 083	14 854	4 503	12 100	29 873	7 509	40 333	109 171	Resto de Asia
<b>IV. AFRICA</b>	<b>3 345</b>	<b>2 826</b>	<b>0</b>	<b>0</b>	<b>0</b>	<b>0</b>	<b>0</b>	<b>0</b>	<b>0</b>	<b>0</b>	<b>1 506</b>	<b>0</b>	<b>0</b>	<b>1 506</b>	<b>IV. AFRICA</b>
<b>V. OCEANIA</b>	<b>288</b>	<b>0</b>	<b>0</b>	<b>0</b>	<b>0</b>	<b>0</b>	<b>0</b>	<b>0</b>	<b>0</b>	<b>20 103</b>	<b>0</b>	<b>0</b>	<b>0</b>	<b>20 103</b>	<b>V. OCEANIA</b>
<b>TOTAL EXPORTACIONES</b>	<b>293 538</b>	<b>69 698</b>	<b>76 997</b>	<b>68 939</b>	<b>66 822</b>	<b>72 135</b>	<b>182 297</b>	<b>31 520</b>	<b>72 621</b>	<b>66 211</b>	<b>96 905</b>	<b>67 887</b>	<b>100 733</b>	<b>435 877</b>	<b>TOTAL EXPORTACIONES</b>

1/ Cifras Preliminares.

FUENTE: SUNAT. www.sunat.gob.pe

ELABORACIÓN: BCRP, Sede Regional Huancayo. Departamento de Estudios Económicos.

CUADRO 11

**PASCO: INGRESOS CORRIENTES DEL GOBIERNO CENTRAL**  
(En miles de nuevos soles)

	2 006							2 007						ENE - JUN	
	ENE - JUN	JUL	AGO	SET	OCT	NOV	DIC	ENE	FEB	MAR	ABR	MAY	JUN		
<b>I. INGRESOS TRIBUTARIOS</b>	<b>9 119</b>	<b>1 478</b>	<b>1 681</b>	<b>1 575</b>	<b>1 537</b>	<b>1 509</b>	<b>1 624</b>	<b>1 701</b>	<b>1 609</b>	<b>1 514</b>	<b>1 981</b>	<b>1 953</b>	<b>1 481</b>	<b>10 238</b>	<b>I. INGRESOS TRIBUTARIOS</b>
1). Impuesto a la Renta	3 148	501	642	593	647	641	682	814	692	696	1 165	743	639	4 751	1). Impuesto a la Renta
Personas Naturales	1 099	193	213	211	223	218	242	300	246	185	270	203	149	1 354	Personas Naturales
Personas Jurídicas	1 788	306	371	380	419	421	435	510	443	408	403	470	441	2 675	Personas Jurídicas
Regularización	260	2	58	3	5	2	6	4	3	103	492	70	49	722	Regularización
2). Impuesto a las Importaciones	0	0	0	0	0	0	0	0	0	0	0	0	0	0	2). Impuesto a las Importaciones
3). Impuesto a la Prod. y Consumo	5 182	872	879	804	725	697	777	745	781	699	597	992	643	4 457	3). Impuesto a la Prod. y Consumo
Impuesto General a las Ventas	5 178	871	878	803	724	696	776	744	781	698	596	991	642	4 452	Impuesto General a las Ventas
Interno	5 178	871	878	803	724	696	776	744	781	698	596	991	642	4 452	Interno
Importaciones	0	0	0	0	0	0	0	0	0	0	0	0	0	0	Importaciones
Impuesto Selectivo al Consumo (ISC)	4	1	1	1	1	1	1	1	1	1	1	1	1	5	Impuesto Selectivo al Consumo (ISC)
4). Otros Ingresos Tributarios	789	104	159	178	166	171	165	142	135	118	219	217	199	1 030	4). Otros Ingresos Tributarios
<b>II. INGRESOS NO TRIBUTARIOS</b>	<b>27</b>	<b>2</b>	<b>20</b>	<b>18</b>	<b>19</b>	<b>28</b>	<b>21</b>	<b>21</b>	<b>3</b>	<b>3</b>	<b>3</b>	<b>12</b>	<b>6</b>	<b>48</b>	<b>II. INGRESOS NO TRIBUTARIOS</b>
<b>TOTAL INGRESOS CORRIENTES (I+II)</b>	<b>9 146</b>	<b>1 480</b>	<b>1 701</b>	<b>1 593</b>	<b>1 556</b>	<b>1 536</b>	<b>1 645</b>	<b>1 721</b>	<b>1 612</b>	<b>1 516</b>	<b>1 984</b>	<b>1 965</b>	<b>1 487</b>	<b>10 286</b>	<b>TOTAL INGRESOS CORRIENTES (I+II)</b>

FUENTE: Superintendencia Nacional de Administración Tributaria - SUNAT  
ELABORACIÓN: BCRP. Sede Regional Huancayo. Departamento de Estudios Económicos



CUADRO 12

PASCO: PRODUCCIÓN AGROPECUARIA  
(T.M.)

CULTIVOS	2 006							2 007							CULTIVOS
	ENE - JUN	JUL	AGO	SET	OCT	NOV	DIC	ENE	FEB	MAR	ABR	MAY	JUN	ENE - JUN	
<b>AGRÍCOLA</b>															<b>AGRÍCOLA</b>
<b>Consumo Humano</b>															<b>Consumo Humano</b>
Arroz Cáscara	2 473	225	450	225	0	0	0	345	969	555	195	165	173	2 402	Arroz Cáscara
Arveja Grano Verde	309	110	127	8	0	0	0	0	0	0	0	0	180	180	Arveja Grano Verde
Caigua	232	20	20	21	21	21	18	28	30	36	73	66	48	281	Caigua
Cebada Grano	3	160	296	0	0	0	0	0	0	0	0	0	0	0	Cebada Grano
Frejol Grano Seco	114	49	113	33	21	3	55	5	35	18	18	15	46	137	Frejol Grano Seco
Granadilla	1 805	380	150	155	120	72	65	30	40	378	425	620	237	1 730	Granadilla
Haba Grano Verde	619	16	8	0	0	0	0	0	108	231	382	178	45	944	Haba Grano Verde
Haba Grano Seco	537	178	6	0	0	0	0	0	0	0	0	583	472	1 055	Haba Grano Seco
Maíz Amiláceo	1 013	697	35	0	0	0	0	0	0	0	0	548	410	958	Maíz Amiláceo
Maíz Choclo	2 203	10	10	50	0	0	0	0	0	0	315	1 950	720	2 985	Maíz Choclo
Mandarina	570	120	10	0	0	0	38	0	0	28	108	61	45	242	Mandarina
Naranja + Tangelo	1 405	570	1 000	140	20	20	20	0	20	145	302	360	360	1 187	Naranja + Tangelo
Oca	2 384	40	0	0	0	0	0	0	0	0	153	619	1 385	2 157	Oca
Olluco	2 266	36	0	0	0	0	0	0	0	0	758	1 297	1 270	3 325	Olluco
Palto	1 736	70	25	5	4	4	0	206	254	254	104	60	28	906	Palto
Papa	97 502	8 046	1 614	455	560	265	1 632	5 617	11 086	19 617	16 785	15 251	9 393	77 750	Papa
Papaya	1 143	190	247	250	15	0	15	118	57	127	184	168	201	855	Papaya
Piña	4 305	505	440	570	585	560	520	567	513	217	555	505	815	3 172	Piña
Plátano	45 786	7 382	7 798	7 336	7 292	7 266	5 462	6 242	6 759	8 607	8 746	10 141	9 931	50 426	Plátano
Trigo	0	95	153	0	0	0	0	0	0	0	0	0	0	0	Trigo
Yuca	28 273	2 879	3 283	2 613	3 262	4 413	4 181	3 649	3 928	5 104	4 478	5 261	6 850	29 270	Yuca
Zapallo	628	52	156	143	91	98	124	174	112	0	234	104	27	651	Zapallo
<b>Consumo Industrial</b>															<b>Consumo Industrial</b>
Algodón	5	0	0	0	0	0	3	0	0	0	0	0	0	0	Algodón
Achiote	81	191	551	370	71	2	6	0	0	0	0	12	18	30	Achiote
Cacao	32	7	7	5	5	6	6	0	0	0	1	5	10	16	Cacao
Café	4 211	1 489	584	105	0	0	0	0	0	62	568	1 387	1 485	3 502	Café
Maíz Amarillo Duro	5 029	300	600	288	0	0	74	480	1 371	1 231	302	121	32	3 537	Maíz Amarillo Duro
<b>Consumo Animal</b>															<b>Consumo Animal</b>
Alfalfa	133	26	13	21	15	22	24	39	30	40	140	270	322	841	Alfalfa
<b>Otros Agrícola</b>															<b>Otros Agrícola</b>
	522	123	48	21	21	57	30	45	59	39	64	89	102	398	
<b>PECUARIO</b>															<b>PECUARIO</b>
<b>Carne</b>															<b>Carne</b>
Carne de Alpaca	112,7	27,2	22,7	16,9	15,5	47,6	36,1	14,0	23,8	20,3	35,6	39,2	32,7	165,6	Carne de Alpaca
Carne de Ave	76,5	21,2	20,1	18,1	17,4	16,5	16,1	11,5	12,9	14,0	14,5	15,0	19,0	86,8	Carne de Ave
Carne de Caprino	18,3	0,0	0,0	0,0	0,0	0,0	0,0	3,9	4,0	0,0	4,8	6,0	7,8	26,5	Carne de Caprino
Carne de Llama	90,7	25,7	19,8	15,1	13,8	19,8	32,4	10,0	19,1	20,3	14,9	18,0	30,0	112,3	Carne de Llama
Carne de Ovino	2 152,7	437,5	376,1	271,7	248,8	379,2	434,8	251,8	304,4	320,3	435,9	444,8	530,6	2 287,9	Carne de Ovino
Carne de Porcino	1 413,8	261,8	247,7	224,1	200,0	205,5	315,5	141,1	216,2	230,0	256,3	279,0	267,3	1 389,9	Carne de Porcino
Carne de Vacuno	3 072,5	544,4	452,6	452,6	414,0	536,0	670,5	435,3	456,8	469,6	488,0	528,0	556,6	2 934,3	Carne de Vacuno
Leche	12 613,8	1 902,3	1 694,2	1 780,8	1 888,1	1 844,0	2 020,5	1 803,8	1 570,6	1 696,7	1 688,9	1 672,0	1 843,6	10 275,6	Leche
Huevos	13,6	3,3	3,4	3,4	2,9	3,0	3,2	2,3	2,4	2,4	2,4	3,0	2,6	15,1	Huevos
Lana de Ovino	1 203,5	0,0	0,0	0,0	0,0	0,0	0,0	485,5	438,7	227,0	0,0	0,0	0,0	1 151,2	Lana de Ovino
<b>Fibra</b>															<b>Fibra</b>
Fibra de Alpaca	0,0	0,0	0,0	0,0	15,7	17,0	15,8	0,0	0,0	0,0	0,0	0,0	0,0	0,0	Fibra de Alpaca
Fibra de Llama	0,0	0,0	0,0	0,0	7,6	11,0	17,2	0,0	0,0	0,0	0,0	0,0	0,0	0,0	Fibra de Llama

FUENTE: Dirección Regional de Agricultura - Pasco

ELABORACIÓN: BCRP. Sede Regional Huancayo. Departamento de Estudios Económicos

CUADRO 13

PASCO: PRODUCCIÓN MINERA METÁLICA

Producción Metálica Concentración	2 006							2 007						Producción Metálica Concentración	
	ENE - JUN	JUL	AGO	SET	OCT	NOV	DIC	ENE	FEB	MAR	ABR	MAY	JUN		ENE - JUN
COBRE (TMF)	6 603	986	1 004	957	1 036	1 028	998	943	995	1 011	1 050	1 091	1 233	6 323	COBRE (TMF)
PLOMO (TMF)	79 312	13 016	12 403	12 941	13 752	14 834	16 948	16 085	13 902	14 591	13 386	13 732	15 021	86 717	PLOMO (TMF)
ZINC (TMF)	201 010	31 081	32 777	32 792	36 264	37 000	38 550	37 717	36 347	39 646	37 931	37 576	37 658	226 875	ZINC (TMF)
ORO (Grs.f)	934 041	120 134	128 443	143 295	162 143	205 234	196 334	149 977	144 579	176 816	116 485	97 070	99 447	784 374	ORO (Grs.f)
GRAN Y MEDIANA MINERIA	927 688	118 226	126 619	141 619	160 929	204 220	194 461	148 715	143 796	175 734	115 530	95 984	98 231	777 990	GRAN Y MEDIANA MINERIA
PEQUEÑA MINERIA	6 353	1 908	1 824	1 676	1 214	1 014	1 873	1 262	783	1 082	955	1 086	1 216	6 384	PEQUEÑA MINERIA
PLATA (Kg.f)	478 946	86 461	70 049	73 893	86 453	87 568	93 706	83 229	75 561	67 123	62 423	61 273	75 106	424 715	PLATA (Kg.f)
GRAN Y MEDIANA MINERIA	477 396	86 028	69 732	73 538	86 193	87 377	93 088	82 978	75 351	66 817	62 134	61 011	74 841	423 132	GRAN Y MEDIANA MINERIA
PEQUEÑA MINERIA	1 550	433	317	355	260	191	618	251	210	306	289	262	265	1 583	PEQUEÑA MINERIA

Fuente: DGM/Estadística Minera

ELABORACIÓN: BCRP. Sede Regional Huancayo. Departamento de Estudios Económicos

**CUADRO 14**

**ÍNDICE DE PRECIOS AL CONSUMIDOR EN LA CIUDAD DE PASCO  
(BASE 1994=100)**

	POND.	2 006							2 007						
		JUN	JUL	AGO	SET	OCT	NOV	DIC	ENE	FEB	MAR	ABR	MAY	JUN	
<b>Índice General</b>	<b>100,0</b>	<b>155,5</b>	<b>155,6</b>	<b>155,8</b>	<b>156,6</b>	<b>157,3</b>	<b>157,9</b>	<b>157,6</b>	<b>157,2</b>	<b>155,8</b>	<b>156,3</b>	<b>156,7</b>	<b>158,2</b>	<b>159,8</b>	<b>Índice General</b>
Alimentos y Bebidas	58,4	131,8	132,0	132,3	133,6	134,8	135,3	134,8	134,0	131,9	133,0	133,2	134,4	135,2	Alimentos y Bebidas
Vestido y Calzado	9,3	143,2	143,2	143,4	143,4	143,4	143,5	143,6	143,7	143,7	143,7	143,7	143,7	143,7	Vestido y Calzado
Alquiler de Vivienda, Comb. y Elect.	14,1	281,0	281,0	281,2	281,3	281,3	283,7	283,7	283,8	282,4	282,0	283,5	289,5	297,9	Alquiler de Vivienda, Comb. y Elect.
Muebles, Enseres y Mant. Vivienda	4,1	137,2	137,1	137,1	137,0	137,1	137,1	137,3	137,3	137,5	136,9	137,1	137,2	137,2	Muebles, Enseres y Mant. Vivienda
Cuidado Salud y Serv. Médicos	0,6	174,6	175,4	175,4	175,4	176,5	177,3	177,3	177,3	177,4	177,4	177,4	134,4	177,7	Cuidado Salud y Serv. Médicos
Transportes y Comunicaciones.	5,4	141,9	142,0	141,6	141,6	141,6	141,9	142,2	141,9	141,4	141,2	141,5	143,7	141,5	Transportes y Comunicaciones.
Esparc, Divers. Serv. Cult. y Ens.	2,2	140,2	139,9	139,9	139,4	139,5	139,5	139,5	139,5	139,6	139,9	139,9	289,5	139,9	Esparc, Divers. Serv. Cult. y Ens.
Otros Bienes y Servicios	5,9	140,0	139,5	139,5	138,9	139,1	138,9	138,8	138,7	138,8	138,8	138,8	137,2	138,8	Otros Bienes y Servicios

FUENTE: INEI - PASCO

ELABORACIÓN: BCRP. Sede Regional Huancayo. Departamento de Estudios Económicos

**CUADRO 15**

**REGIÓN PASCO: ARRIBOS POR CATEGORIAS**

	HTB				Una Estrella				Dos Estrellas				Tres Estrellas				Total					
	2 006		2 007		2 006		2 007		2 006		2 007		2 006		2 007		2 006			2 007		
	Nac.	Ext.	Nac.	Ext.	Nac.	Ext.	Nac.	Ext.	Nac.	Ext.	Nac.	Ext.	Nac.	Ext.	Nac.	Ext.	Nac.	Ext.	Total	Nac.	Ext.	Total
Enero	5 814	17	4 934	4	729	5	724	2	359	0	608	9	4	0	1	0	6 906	22	6 928	6 267	15	6 282
Febrero	5 282	33	5 299	5	540	54	1 011	0	444	1	1 026	0	3	0	0	0	6 269	88	6 357	7 336	5	7 341
Marzo	6 422	9	5 710	16	773	3	949	0	458	1	631	8	3	0	0	0	7 656	13	7 669	7 290	24	7 314
Abril	5 599	15	3 539	7	885	2	858	0	273	1	403	0	2	1	0	0	6 759	19	6 778	4 800	7	4 807
Mayo	5 211	15	5 677	16	418	0	838	0	246	1	545	0	12	0	2	0	5 887	16	5 903	7 062	16	7 078
Junio	4 399	5	6 207	20	1 251	10	655	0	477	3	459	3	8	5	10	0	6 135	23	6 158	7 331	23	7 354
Julio	4 744	28			1 795	12			416	1			29	0			6 984	41	7 025			
Agosto	4 679	27			1 796	7			463	3			40	0			6 978	37	7 015			
Setiembre	4 397	21			1 910	9			377	2			17	3			6 701	35	6 736			
Octubre	4 710	19			1 988	20			371	1			27	0			7 096	40	7 136			
Noviembre	4 585	11			1 978	2			441	8			21	0			7 025	21	7 046			
Diciembre	4 168	9			1 910	5			508	0			2	0			6 588	14	6 602			
<b>ENE - JUN</b>	<b>32 727</b>	<b>94</b>	<b>31 366</b>	<b>68</b>	<b>4 596</b>	<b>74</b>	<b>5 035</b>	<b>2</b>	<b>2 257</b>	<b>7</b>	<b>3 672</b>	<b>20</b>	<b>32</b>	<b>6</b>	<b>13</b>	<b>0</b>	<b>39 612</b>	<b>181</b>	<b>39 793</b>	<b>40 086</b>	<b>90</b>	<b>40 176</b>

FUENTE: Dirección Regional de Comercio Exterior y Turismo - Pasco

ELABORACIÓN: BCRP. Sede Regional Huancayo. Departamento de Estudios Económicos

CUADRO 16

GOBIERNO REGIONAL DE PASCO: GASTOS POR NATURALEZA  
(En nuevos soles)

	2 006							2 007						
	ENE - JUN	JUL	AGO	SET	OCT	NOV	DIC	ENE	FEB	MAR	ABR	MAY	JUN	ENE - JUN
<b>GASTOS CORRIENTES</b>	<b>58 900 817</b>	<b>11 705 643</b>	<b>10 082 008</b>	<b>10 133 307</b>	<b>10 577 642</b>	<b>10 357 409</b>	<b>13 199 089</b>	<b>9 976 515</b>	<b>12 449 859</b>	<b>10 203 759</b>	<b>11 379 117</b>	<b>10 943 085</b>	<b>10 845 155</b>	<b>65 797 490</b>
Personal y Oblig. Sociales	49 246 517	9 701 878	8 251 852	8 424 457	8 643 427	8 576 632	10 006 653	8 653 605	10 542 393	8 681 855	9 423 666	8 899 741	9 005 805	55 207 065
Obligaciones Previsionales	4 526 169	900 543	723 008	711 034	733 170	732 987	927 571	680 647	1 002 646	726 008	698 160	698 661	715 961	4 522 083
Bienes y Servicios	4 918 053	1 054 905	1 026 933	964 051	1 168 902	990 988	2 231 665	522 545	794 158	648 316	1 128 677	1 169 179	898 123	5 160 998
Otros Gastos Corrientes	210 078	48 318	80 216	33 764	32 142	56 803	33 200	119 717	110 662	147 579	128 615	175 505	225 266	907 344
<b>GASTOS DE CAPITAL</b>	<b>2 374 317</b>	<b>597 287</b>	<b>1 231 127</b>	<b>4 279 246</b>	<b>5 514 302</b>	<b>3 287 132</b>	<b>40 335 427</b>	<b>348 809</b>	<b>426 008</b>	<b>48 371</b>	<b>675 096</b>	<b>1 151 880</b>	<b>2 745 600</b>	<b>5 395 764</b>
Inversiones	1 676 841	542 546	1 105 090	3 934 644	5 474 901	3 023 541	40 198 139	69 893	79 024	1 534	219 338	1 066 019	2 688 172	4 123 981
Inversiones Financieras	0	0	0	0	0	0	0	0	0	0	337 712	0	0	337 712
Otros Gastos de Capital	697 476	54 741	126 036	344 602	39 401	263 591	137 289	278 916	346 984	46 837	118 046	85 861	57 427	934 072
<b>TOTAL</b>	<b>61 275 135</b>	<b>12 302 930</b>	<b>11 313 135</b>	<b>14 412 553</b>	<b>16 091 944</b>	<b>13 644 541</b>	<b>53 534 517</b>	<b>10 325 324</b>	<b>12 875 867</b>	<b>10 252 130</b>	<b>12 054 213</b>	<b>12 094 965</b>	<b>13 590 755</b>	<b>71 193 254</b>

FUENTE: Gobierno Regional de Pasco

ELABORACIÓN: BCRP. Sede Regional Huancayo. Departamento de Estudios Económicos

CUADRO 17

GOBIERNO REGIONAL DE PASCO: GASTOS POR NATURALEZA Y UNIDAD EJECUTORA  
(En nuevos soles)

	2 006							2 007						
	ENE - JUN	JUL	AGO	SET	OCT	NOV	DIC	ENE	FEB	MAR	ABR	MAY	JUN	ENE - JUN
<b>GASTOS CORRIENTES</b>	<b>58 900 817</b>	<b>11 705 643</b>	<b>10 082 009</b>	<b>10 133 307</b>	<b>10 577 642</b>	<b>10 357 409</b>	<b>13 199 090</b>	<b>9 976 515</b>	<b>12 449 859</b>	<b>10 203 759</b>	<b>11 379 117</b>	<b>10 943 085</b>	<b>10 845 155</b>	<b>65 797 490</b>
Sede del Gobierno Regional	3 447 349	639 420	602 555	509 739	627 528	500 904	1 593 175	551 720	588 485	518 925	701 176	693 653	664 390	3 718 350
M. Pesquería	0	0	0	0	0	0	0	0	0	0	0	0	0	0
M. Agricultura	723 230	140 370	124 718	128 370	155 945	142 684	181 870	121 090	157 488	133 556	139 189	137 189	138 112	826 624
M. Transportes	583 609	110 498	96 727	95 347	93 633	91 062	119 489	89 243	113 003	96 083	86 344	101 307	95 136	581 117
M. Educación	44 927 493	8 916 823	7 558 350	7 776 339	8 056 815	7 985 779	9 252 138	7 780 033	9 718 882	7 824 692	8 615 186	8 106 023	8 216 016	50 260 832
M. Salud	9 219 136	1 898 532	1 699 659	1 623 512	1 643 720	1 636 981	2 052 418	1 434 428	1 872 000	1 630 503	1 837 223	1 904 913	1 731 502	10 410 568
<b>GASTOS DE CAPITAL</b>	<b>2 374 317</b>	<b>597 287</b>	<b>1 231 127</b>	<b>4 279 246</b>	<b>5 514 302</b>	<b>3 287 132</b>	<b>40 335 427</b>	<b>348 809</b>	<b>426 008</b>	<b>48 371</b>	<b>675 096</b>	<b>1 151 880</b>	<b>2 745 599</b>	<b>5 395 765</b>
Sede del Gobierno Regional	1 726 687	549 687	1 105 090	3 936 093	5 479 736	2 957 494	40 269 198	333 283	342 414	1 534	222 088	983 351	2 620 963	4 503 634
M. Pesquería	0	0	0	0	0	0	0	0	0	0	0	0	0	0
M. Agricultura	4 167	4 167	6 042	0	0	3 117	0	3 470	0	0	0	3 000	0	6 470
M. Transportes	24 642	0	0	13 990	0	82 667	43 076	0	0	14 704	0	82 667	56 613	153 984
M. Educación	23 666	10 001	4 500	4 500	15 778	9 000	18 557	11 666	29 444	22 917	21 110	1 666	9 725	96 528
M. Salud	595 155	33 432	115 494	324 662	18 788	234 854	4 596	390	54 150	9 216	431 898	81 196	58 298	635 148
<b>TOTAL</b>	<b>61 275 135</b>	<b>12 302 930</b>	<b>11 313 135</b>	<b>14 412 553</b>	<b>16 091 944</b>	<b>13 644 541</b>	<b>53 534 517</b>	<b>10 325 324</b>	<b>12 875 867</b>	<b>10 252 130</b>	<b>12 054 213</b>	<b>12 094 965</b>	<b>13 590 755</b>	<b>71 193 254</b>

FUENTE: Gobierno Regional de Pasco

ELABORACIÓN: BCRP. Sede Regional Huancayo. Departamento de Estudios Económicos

**CUADRO 18**

**GOBIERNO REGIONAL DE PASCO: PROGRAMA DE INVERSIONES 2006 - 2007 1/  
(En nuevos soles)**

	2 006							2 007						
	ENE - JUN	JUL	AGO	SET	OCT	NOV	DIC	ENE	FEB	MAR	ABR	MAY	JUN	ENE - JUN
Administración y Planeamiento	274 430	146 180	120 241	274 654	167 447	166 179	867 461	0	0	0	107 220	31 960	7 350	146 530
Agraria	105 941	20 612	14 988	2 188	23 316	12 452	16 750	0	0	0	2 100	0	1 144 515	1 146 615
Protección y Previsión Social	191 131	24 799	0	24 346	3 756	0	300 778	28 559	37 691	1 534	93 850	0	218 162	379 796
Defensa y Seguridad Nacional	0	0	0	0	45 000	0	28 403	0	0	0	2 829	0	0	2 829
Educación y Cultura	0	0	19 773	0	77 700	1 500	429 388	0	0	0	0	146 360	40 446	186 806
Energía y Recurso Minerales	0	0	0	0	0	0	0	0	0	0	0	0	0	0
Industria, Comercio y Servicios	0	0	0	200 000	0	0	248 819	0	0	0	0	0	40 000	40 000
Salud y Saneamiento	473 773	0	27 428	101 631	711 122	1 561 123	22 414 883	0	0	0	13 340	36 791	318 223	368 354
Transportes	623 575	362 955	918 944	2 741 282	1 734 588	1 281 087	15 921 192	41 334	41 334	0	0	850 907	919 477	1 853 052
<b>TOTAL DE INVERSIONES</b>	<b>1 668 850</b>	<b>554 546</b>	<b>1 101 373</b>	<b>3 344 101</b>	<b>2 762 928</b>	<b>3 022 341</b>	<b>40 227 673</b>	<b>69 893</b>	<b>79 024</b>	<b>1 534</b>	<b>219 339</b>	<b>1 066 019</b>	<b>2 688 172</b>	<b>4 123 981</b>

1/ Preliminar

FUENTE: Gobierno Regional de Pasco

ELABORACIÓN: BCRP. Sede Regional Huancayo. Departamento de Estudios Económicos