



BANCO CENTRAL DE RESERVA DEL PERÚ

SEDE REGIONAL HUANCAYO

**SÍNTESIS ECONÓMICA DE PASCO
MAYO 2007**

DEPARTAMENTO ESTUDIOS ECONÓMICOS

CONTENIDO

RESEÑA INTRODUCTORIA.....	3
I. ACTIVIDAD PRODUCTIVA.....	4
1.1 Producción Agropecuaria.....	4
1.2 Producción Minera.....	8
1.3 Turismo.....	10
II. INFLACIÓN.....	10
2.1. Inflación.....	10
III. FINANZAS PÚBLICAS.....	12
3.1. Gobierno Central.....	12
3.2. Gobierno Regional.....	13
IV. MONEDA Y CRÉDITO.....	15
4.1. Depósitos del Sistema Financiero.....	15
4.2. Crédito del Sistema Financiero.....	16
4.3. Crédito a la Pequeña y Microempresa.....	18
V. INFORMACIÓN ESTADÍSTICA	
Cuadro 1: Depósitos y Obligaciones del Sistema Financiero.....	20
Cuadro 2: Depósitos en las Entidades Financieras ubicadas por Principales Provincia.....	21
Cuadro 3: Créditos del Sistema Financiero al Sector Privado.....	22
Cuadro 4: Crédito de las Entidades Financieras ubicadas por Principales Provincias.....	23
Cuadro 5: Cartera Pesada del Sistema Financiero.....	24
Cuadro 6: Morosidad en las Entidades Financieras ubicadas por Principales Provincias....	25
Cuadro 7: Ingresos Corrientes del Gobierno Central.....	26
Cuadro 8: Producción Agropecuaria.....	27
Cuadro 9: Producción Minera Metálica.....	28
Cuadro 10: Índice de Precios al Consumidor en la Ciudad de Pasco.....	29
Cuadro 11: Arribos por Categorías.....	30
Cuadro 12: Gobierno Regional de Pasco: Gastos por Naturaleza.....	31
Cuadro 13: Gobierno Regional de Pasco: Gastos por Naturaleza y Unidad Ejecutora.....	31
Cuadro 14: Gobierno Regional de Pasco: Programa de Inversiones.....	32

DIRECCIÓN EN INTERNET

<http://www.bcrp.gob.pe>

RESEÑA INTRODUCTORIA

En la Región Pasco, durante mayo de 2007, la actividad económica se caracterizó por el desenvolvimiento positivo de la minería, así como por los decrecimientos de la actividad agropecuaria y de recaudación tributaria.

El **valor bruto de la producción (VBP) agropecuaria** se redujo 5,7 por ciento, explicado por las caídas de los sub sectores agrícola (5,8 por ciento) y pecuario (5,4 por ciento).

El **VBP minero** creció 0,1 por ciento, respecto a mayo de 2006, influido por la mayor producción de cobre, plomo y zinc.

El **Índice de Precios al Consumidor (IPC)** en la ciudad de Cerro de Pasco registró una variación positiva de 0,96 por ciento con relación a abril pasado. La variación acumulada sumó 0,36 por ciento y para los doce últimos meses totalizó 1,31 por ciento.

Otros importantes indicadores sobre el desenvolvimiento de la actividad económica – financiera señalan que, en **turismo**, el total de arribos aumentó 19,9 por ciento respecto a mayo de 2006, en el que incidió el mayor flujo de visitantes nacionales.

La **recaudación tributaria por la SUNAT** se redujo 1,3 por ciento respecto a mayo de 2006, debido a la menor captación del Impuesto a la Producción y Consumo.

La ejecución presupuestal de gastos del **Gobierno Regional de Pasco** creció 19,6 por ciento comparado a su similar de mayo de 2006, influido por los mayores gastos corrientes y de capital. La ejecución del **Programa de Inversiones** aumentó 206,9 por ciento respecto a mayo de 2006, debido a los mayores gastos de capital en educación y cultura, y transportes.

En el **sistema financiero**, los saldos de depósitos y colocaciones crecieron en 33,9 y 52,2 por ciento respectivamente, comparado con sus similares de mayo de 2006. El índice de cartera pesada fue 2,3 por ciento, inferior en 2,9 puntos porcentuales al de mayo de 2006.

I. ACTIVIDAD PRODUCTIVA

1.1. Producción Agropecuaria

La producción agropecuaria decreció 5,7 por ciento respecto a mayo de 2006, debido al desempeño negativo de los sub sectores agrícola (5,8 por ciento) y pecuario (5,4 por ciento).

En lo que va del año, la producción agropecuaria se redujo 4,5 por ciento, comparado con similar periodo de 2006, como efecto de los menores resultados de los sub sectores agrícola (3,7 por ciento) y pecuario (7,7 por ciento).

CUADRO Nº 1
VALOR BRUTO DE PRODUCCIÓN AGROPECUARIO
(Variación real 1/)

	MAYO		ENERO – MAYO	
	2 006	2 007	2 006	2 007
Subsector Agrícola	9,8	-5,8	6,6	-3,7
Subsector Pecuario	9,6	-5,4	15,7	-7,7
Sector Agropecuario	9,8	-5,7	8,3	-4,5

1/ Respecto al mismo mes o período del año anterior, a precios de 1994

FUENTE: Dirección Regional de Agricultura Pasco

ELABORACIÓN: BCRP, Sede Regional Huancayo. Departamento de Estudios Económicos

GRÁFICO Nº 1
VALOR BRUTO DE PRODUCCIÓN AGROPECUARIO 2006 - 2007
(Variación real 1/)

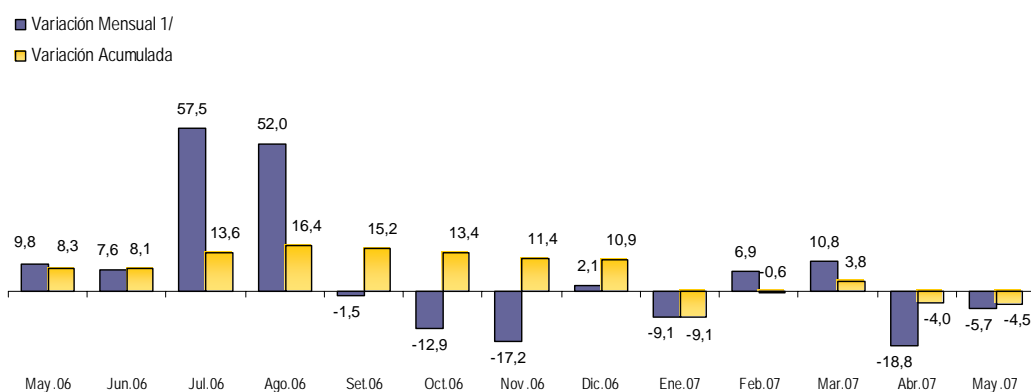

1/ Respecto a similar mes del año precedente

ELABORACIÓN: BCRP Sede Regional Huancayo. Departamento de Estudios Económicos

Subsector Agrícola

La reducción del VBP agrícola en 5,8 por ciento se debió a la menor producción de papa (36,6 por ciento), pasto braquearia (15,7 por ciento), maíz amarillo duro (79,5 por ciento) y palto (79,7 por ciento). Respecto a la papa, como consecuencia de las heladas de febrero pasado, que afectaron 2 000 hectáreas en varios distritos de las provincias de Pasco y Daniel A. Carrión; para pasto braquearia,

por los menores rendimientos en la provincia de Oxapampa; para maíz amarillo duro, por la presencia de lluvias que dificultaron las cosechas; y el palto, por registrarse la presencia de un ácaro conocido como “encrespadura” que atacó las hojas, mermando la producción. Sin embargo, se registraron mayores incrementos en pasto setaria, plátanos, maíz choclo y rocoto.

Entre enero y mayo, la producción agrícola cayó 3,7 por ciento respecto a igual periodo de 2006, como efecto de la menor producción de papa (14,1 por ciento), piña (37,9 por ciento), maíz amarillo duro (25,3 por ciento) y palto (45,1 por ciento). En el primer caso, por las heladas de febrero pasado; en el segundo, por las menores cosechas en el

distrito de Villa Rica, provincia de Oxapampa, debido a las fuertes precipitaciones pluviales; en el tercer caso, por las menores cosechas; y en el palto, al ser atacado por un ácaro (encrespadura) que mermó su producción. Sin embargo, se presentaron incrementos, principalmente, en pastos braquearia y setaria, así como en maíz choclo.

CUADRO Nº 2
PRODUCCIÓN DE PRINCIPALES PRODUCTOS AGRÍCOLAS 1/
(EN TM)

CULTIVO	MAYO			ENERO - MAYO		
	2 006	2 007	Var. %	2 006	2 007	Var. %
Pasto Braquearia	14 300	12 050	-15,7	66 850	80 500	20,4
Papa	24 044	15 251	-36,6	79 609	68 356	-14,1
Pasto Setaria	9 350	12 350	32,1	40 850	52 820	29,3
Plátano	7 981	10 141	27,1	39 466	40 495	2,6
Yuca	5 316	5 261	-1,0	22 551	22 420	-0,6
Maíz Amarillo Duro	590	121	-79,5	4 693	3 505	-25,3
Rye Grass	407	637	56,5	1 728	2 945	70,4
Rocoto	258	672	160,5	1 764	2 844	61,2
Pasto Dactylis	307	533	73,6	1 408	2 414	71,5
Piña	525	505	-3,8	3 795	2 357	-37,9
Maíz Choclo	187	1 950	942,8	491	2 265	361,3
Arroz Cáscara	90	165	83,3	2 428	2 229	-8,2
Olluco	1 248	1 297	4,0	1 248	2 055	64,7
Café	1 113	1 387	24,6	2 475	2 017	-18,5
Granadilla	605	620	2,5	1 205	1 493	23,9
Palto	296	60	-79,7	1 600	878	-45,1
Naranja + Tangelo	380	360	-5,3	980	827	-15,6
Otros	2 699	3 106	15,1	6 465	7 531	16,5

1/ Cifras preliminares.

FUENTE: Dirección Regional de Agricultura Pasco.

ELABORACIÓN: BCRP Sede Regional Huancayo. Departamento de Estudios Económicos

GRÁFICO Nº 2
VALOR BRUTO DE PRODUCCIÓN AGRÍCOLA 2006 - 2007
(Variación real 1/)

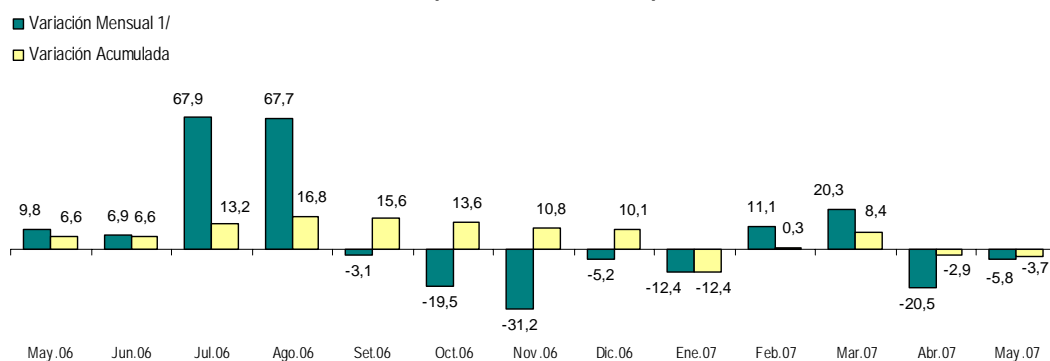

1/ Respecto a similar mes del año precedente

ELABORACIÓN: BCRP Sede Regional Huancayo. Departamento de Estudios Económicos

**GRÁFICO Nº 3
CINCO PRINCIPALES PRODUCTOS
EN EL VBP AGRÍCOLA
(ENERO - MAYO 2007)**

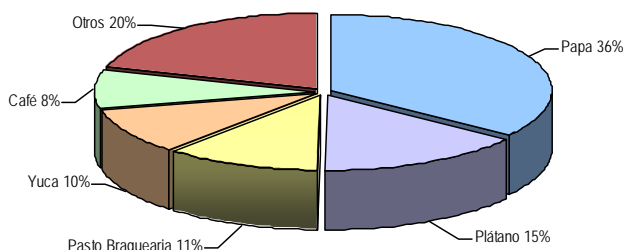

**GRÁFICO Nº 4
PARTICIPACIÓN EN EL VBP
AGRÍCOLA
(ENERO - MAYO 2007)**

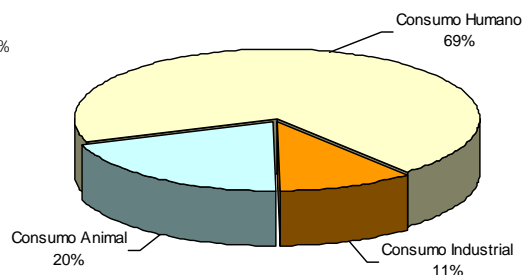

ELABORACIÓN: BCRP Sede Regional Huancayo. Departamento de Estudios Económicos

Los cultivos de papa, plátanos, pasto braquearía, café y yuca, representaron el 80 por ciento del VBP agrícola acumulado.

Las cosechas de papa registraron menores rendimientos, debido a las heladas de febrero pasado, principalmente en los distritos de Pallanchacra, Huariaca, Yarushyacan y Paucartambo (provincia de Pasco); así como en Yanahuanca, Chacayan, Santa Ana de Tusi y Vilcabamba (provincia de Daniel A. Carrión).

Siembras

La superficie sembrada decreció 45,5 por ciento, explicado por las menores plantaciones de yuca (79,0 por ciento), rocoto (51,1 por ciento), frejol grano seco (31,7 por ciento) y plátanos (14,3 por ciento). En el primer caso, por el adelanto de siembras en meses pasados; en el segundo, por el menor periodo vegetativo en el distrito de Oxapampa, que permitió adelantar las siembras en abril pasado; y en el tercer y cuarto caso, por la presencia de precipitaciones pluviales, principalmente en la provincia de Oxapampa.

En lo que va del año, los productos destinados al consumo humano e industrial disminuyeron en 6,2 y 1,3 por ciento respectivamente; en tanto que aumentaron los de consumo animal en 25,5 por ciento.

Respecto al clima, se presentaron días con precipitaciones pluviales que dificultaron las vías de comunicación hacia la provincia de Oxapampa.

En lo que va de la campaña agrícola, la superficie instalada aumentó 8,0 por ciento en comparación a similar periodo de 2006, por las mayores áreas plantadas de yuca (15,5 por ciento), papa (5,3 por ciento) y olluco (58,5 por ciento); no obstante que disminuyeran las siembras de maca (22,3 por ciento), arroz cáscara (6,9 por ciento) y oca (4,8 por ciento).

**CUADRO Nº 3
SUPERFICIE SEMBRADA 1/
(Has)**

CULTIVO	MAYO		CAMPAÑA AGRÍCOLA 2/	
	2 006	2 007	2005 / 2006	2006 / 2007
Papa	4	8	8 286	8 726
Yuca	162	34	4 258	4 920
Maíz Amarillo Duro	10	0	4 446	4 559
Arroz Cáscara	0	0	2 138	1 990
Maíz Amiláceo	0	0	1 121	1 195
Maca	0	0	1 361	1 058
Plátano	70	60	845	899
Haba Grano Seco	0	0	536	674
Olluco	0	0	357	566
Oca	0	0	354	337
Frejol Grano Seco	60	41	235	319
Rocoto	45	22	131	279
Maíz Choclo	3	0	211	253
Trigo	0	0	189	253
Café	0	0	50	207
Cebada Grano	0	0	179	204
Avena Forrajera	0	0	6	167
Otros	20	39	684	814
TOTAL	374	204	25 387	27 420

1/ Cifras preliminares.

2/ De agosto a mayo.

FUENTE: Dirección Regional de Agricultura Pasco.

ELABORACIÓN: BCRP Sede Regional Huancayo. Departamento de Estudios Económicos

Subsector Pecuario

La actividad pecuaria disminuyó 5,4 por ciento respecto a mayo de 2006, por los menores resultados en leche (17,2 por ciento), carne de ovino (4,0 por ciento) y carne de porcino (2,0 por ciento); siendo parcialmente contrarrestado por los aumentos de carne de vacuno (1,7 por ciento), carne de alpaca (78,8 por ciento) y carne de ave (23,5 por ciento).

En lo que va del año, la actividad pecuaria se redujo 7,7 por ciento respecto de similar

periodo de 2006, debido al desempeño negativo en la producción de leche (19,6 por ciento), carne de vacuno (6,1 por ciento), lana de ovino (4,3 por ciento) y carne de porcino (3,3 por ciento), que se explicaron por las condiciones climáticas desfavorables que mermaron el rendimiento y calidad ganadera. Sin embargo, se registraron incrementos en carne de alpaca (48,7 por ciento), carne de caprino (65,7 por ciento) y carne de ovino (0,6 por ciento).

**CUADRO Nº 4
PRODUCCIÓN PECUARIA
(T.M.)**

ESPECIES	MAYO			ENERO – MAYO		
	2 006	2 007	Var. %	2 006	2 007	Var. %
CARNE						
Carne de Alpaca	7,8	14,0	78,8	31,9	47,5	48,7
Carne de Ave	8,1	10,0	23,5	42,0	45,2	7,7
Carne de Caprino	2,9	3,0	2,4	5,7	9,4	65,7
Carne de Llama	9,4	10,0	7,0	39,7	45,8	15,3
Carne de Ovino	184,4	177,0	-4,0	695,0	698,9	0,6
Carne de Porcino	189,8	186,0	-2,0	774,0	748,4	-3,3
Carne de Vacuno	259,6	264,0	1,7	1 265,5	1 188,9	-6,1
Leche	2 019,3	1 672,0	-17,2	10 491,9	8 432,0	-19,6
Huevos	2,5	3,0	21,5	10,9	12,5	14,2
Lana de Ovino	0,0	0,0	-	1 203,5	1 151,2	-4,3
FIBRA						
Fibra de Alpaca	0,0	0,0	-	0,0	0,0	-
Fibra de Llama	0,0	0,0	-	0,0	0,0	-

FUENTE: Dirección Regional de Agricultura Pasco.

ELABORACIÓN: BCRP Sede Regional Huancayo. Departamento de Estudios Económicos

**GRÁFICO Nº 5
PARTICIPACIÓN EN EL VBP PECUARIO
(ENERO - MAYO 2007)**

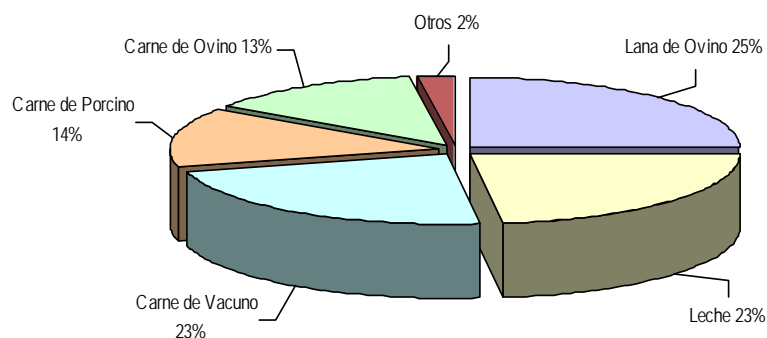

ELABORACIÓN: BCRP Sede Regional Huancayo. Departamento de Estudios Económicos

1.2. Producción Minera

El VBP minero se expandió 0,1 por ciento respecto a mayo de 2006, explicado en los mejores resultados de cobre (12,5 por ciento), plomo (5,5 por ciento) y zinc (14,2 por ciento); contrarrestado parcialmente por las caídas de oro (32,2 por ciento) y plata (32,2 por ciento). La gran y mediana minería, así como la pequeña minería

crecieron en 0,1 por ciento y 1,2 por ciento respectivamente.

Entre enero y mayo de 2007, la producción minera aumentó 4,8 por ciento respecto a similar periodo de 2006, como efecto de los resultados positivos de plomo (7,2 por ciento) y zinc (12,9 por ciento).

**CUADRO Nº 5
PRODUCCIÓN MINERA METALICA
(Contenido Fino)**

	MAYO			ENERO - MAYO		
	2 006	2 007	Var. %	2 006	2 007	Var. %
Cobre (TMF)	970	1 091	12,5	5 677	5 090	-10,3
Plomo (TMF)	13 015	13 732	5,5	66 852	71 696	7,2
Zinc (TMF)	32 904	37 576	14,2	167 592	189 217	12,9
Oro (Grs.f)	143 211	97 070	-32,2	782 521	684 927	-12,5
Plata (Kg.f)	90 387	61 273	-32,2	401 162	349 609	-12,9
TOTAL 1/			0,1			4,8

1/ Variación en términos reales, a precios de 1994.

FUENTE: DGM/DPM/ Estadística Minera.

ELABORACIÓN: BCRP Sede Regional Huancayo. Departamento de Estudios Económicos

**GRÁFICO Nº 6
VALOR BRUTO DE PRODUCCIÓN MINERA 2006 - 2007
(ENERO - MAYO 2007)**

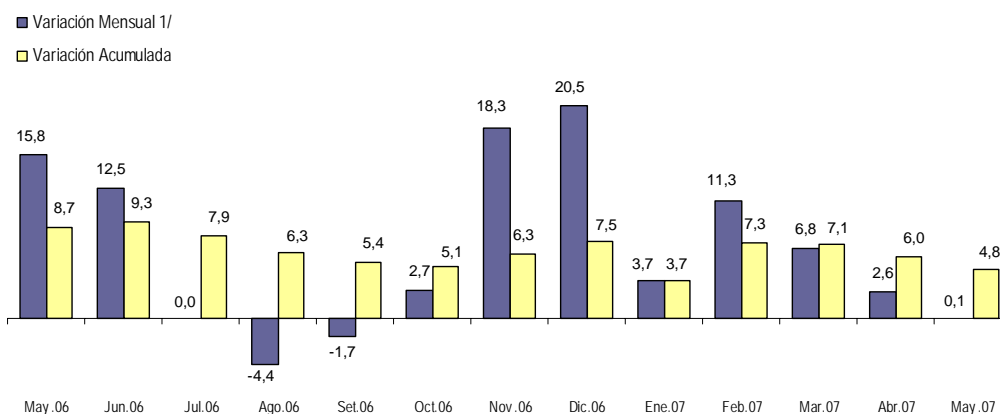

1/ Respecto a similar mes del año precedente

ELABORACIÓN: BCRP Sede Regional Huancayo. Departamento de Estudios Económicos.

**GRÁFICO Nº 7
PARTICIPACIÓN EN EL VBP MINERO
(ENERO - MAYO 2007)**

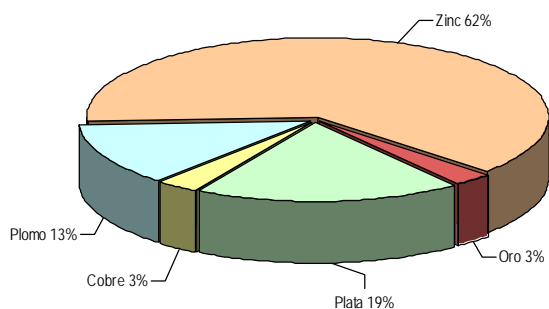

**GRÁFICO Nº 8
EVOLUCIÓN DEL VBP MINERO**

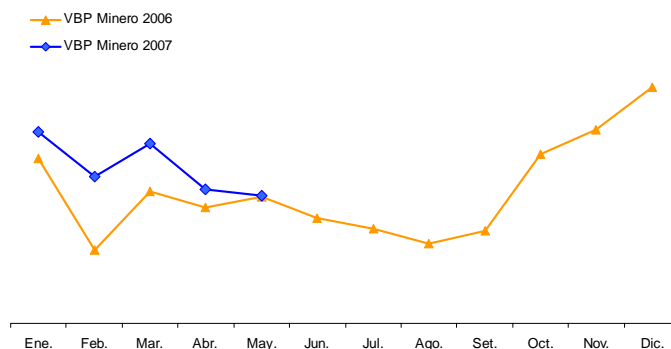

ELABORACIÓN: BCRP Sede Regional Huancayo. Departamento de Estudios Económicos

1.3. Turismo

El total de arribos a los establecimientos de hospedaje aumentó 19,9 por ciento con relación a mayo de 2006, debido al mayor flujo de visitantes nacionales (20,0 por ciento).

En lo que va del año, el flujo turístico se contrajo 2,4 por ciento, por las menores visitas de nacionales (2,2 por ciento) y extranjeros (57,6 por ciento).

**CUADRO N° 6
ARRIBOS A ESTABLECIMIENTOS DE HOSPEDAJE**

	MAYO			ENERO - MAYO		
	2 006	2 007	Var. %	2 006	2 007	Var. %
Nacionales	5 887	7 062	20,0	33 477	32 755	-2,2
Extranjeros	16	16	0,0	158	67	-57,6
TOTAL	5 903	7 078	19,9	33 635	32 822	-2,4

FUENTE: Dirección Regional de Comercio Exterior y Turismo - Pasco
ELABORACIÓN: BCRP Sede Regional Huancayo. Departamento de Estudios Económicos

II. INFLACIÓN

2.1. Inflación

El Índice de Precios al Consumidor (IPC) en la ciudad de Cerro de Pasco registró una variación positiva de 0,96 por ciento con relación al IPC de abril pasado.

La variación acumulada sumó 0,36 por ciento y para los doce últimos meses totalizó 1,31 por ciento.

**CUADRO N° 7
CIUDAD DE PASCO
INFLACIÓN**

MAYO	Var. %
Var. % Mensual 1/	0,96
Var. % Acumulada 2/	0,36
Var. % Anualizada 3/	1,31

1/ Respecto al mes anterior
2/ Respecto a diciembre del año anterior
3/ Respecto a igual mes del año anterior

FUENTE: INEI - Pasco
ELAB.: BCRP Sede Regional Huancayo. Dep. Est. Econ.

**GRÁFICO N° 9
INFLACIÓN ÚLTIMOS DOCE MESES
(Variación porcentual anualizada)**

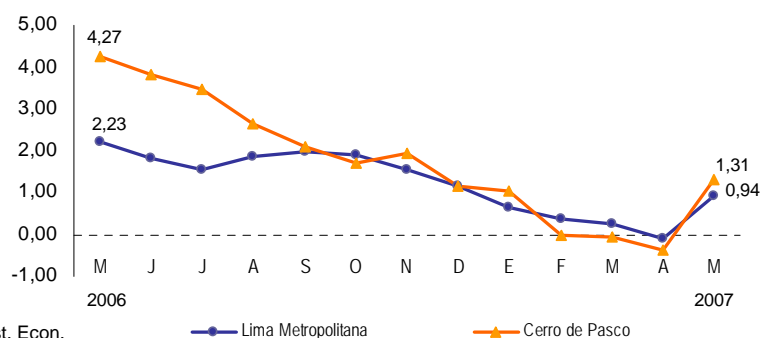

Las agrupaciones con mayores incrementos en precios fueron: Alquiler de Vivienda, Combustible y Electricidad (2,11 por ciento); Esparcimiento, Diversión, Servicios Culturales y

Enseñanza (2,11 por ciento); Alimentos y Bebidas (0,86 por ciento); y Cuidado, Salud y Servicios Médicos (0,86 por ciento).

CUADRO Nº 8
CIUDAD DE PASCO: INFLACIÓN POR GRANDES GRUPOS DE CONSUMO

	Ponderación	Variaciones (%)		
		Mensual	Acumulada	Anualizada
Índice General	100,0	0,96	0,36	1,31
1. Alimentos y Bebidas	58,4	0,86	-0,27	1,40
2. Vestido y Calzado	9,3	0,00	0,02	0,36
3. Alquiler de Vivienda, Combustible y Electricidad	14,1	2,11	2,05	2,60
4. Muebles, Enseres y Mantenimiento de la Vivienda	4,1	0,05	-0,11	-1,15
5. Cuidado, Salud y Servicios Médicos	0,6	0,86	-0,27	1,40
6. Transportes y Comunicaciones	5,4	0,00	0,02	0,36
7. Esparcimiento, Diver., Serv. Cult. y Enseñanza	2,2	2,11	2,05	2,60
8. Otros Bienes y Servicios	5,9	0,05	-0,11	-1,15

FUENTE: INEI – Pasco

ELABORACIÓN: BCRP Sede Regional Huancayo. Departamento de Estudios Económicos

Los productos que registraron mayores incrementos de precios fueron: cebolla de cabeza (33,3 por ciento), choclo serrano (25,1 por ciento), nabo (20,8 por ciento) y cebolla de cola (11,8 por ciento). Lo

anterior fue contrarrestado por las mayores disminuciones de coliflor (15,4 por ciento), col crespita (13,2 por ciento), zapallo macre (9,5 por ciento) y ají rocoto (8,6 por ciento).

CUADRO Nº 9
PASCO: PRODUCTOS DE MAYOR VARIACIÓN EN SUS PRECIOS
(Mayo 2007 – Porcentajes)

Subieron	Var. %	Bajaron	Var. %
Cebolla de cabeza	33,3	Coliflor (sin hoja)	-15,4
Choclo serrano	25,1	Col crespita	-13,2
Nabo	20,8	Zapallo macre	-9,5
Cebolla de cola	11,8	Ají rocoto	-8,6
Betarraga	10,4	Naranja de jugo	-6,9
Maíz pelado (mote)	10,4	Azúcar	-6,8
Zanahoria	9,6	Canela entera (a granel)	-5,3
Arveja verde	7,9	Lechuga	-4,5
Pollo eviscerado	7,6	Papaya	-4,3
Aceituna	7,4	Camote morado	-4,2

FUENTE: INEI – Pasco

ELABORACIÓN: BCRP Sede Regional Huancayo. Departamento de Estudios Económicos

III. FINANZAS PÚBLICAS

3.1. Gobierno Central

La recaudación tributaria por la SUNAT disminuyó 1,3 por ciento respecto a mayo de 2006, explicado por la menor captación del Impuesto a la Producción y Consumo (14,5 por ciento); parcialmente contrarrestado por las mayores recaudaciones del Impuesto a la Renta (15,3 por ciento) y de los Ingresos No Tributarios.

La recaudación entre enero y mayo aumentó 4,4 por ciento con relación a similar periodo de 2006, sustentado en las mayores captaciones del Impuesto a la Renta y de los Ingresos No Tributarios; parcialmente contrarrestado por la menor recaudación del Impuesto a la Producción y Consumo.

CUADRO Nº 10
INGRESOS CORRIENTES DEL GOBIERNO CENTRAL
(En miles de nuevos soles)

	MAYO			ENERO - MAYO		
	2 006	2 007	Var. % 1/	2 006	2 007	Var. % 1/
I. INGRESOS TRIBUTARIOS	1 298	1 282	-2,1	7 728	8 086	4,2
1). Impuesto a la Renta	478	556	15,3	2 654	3 924	47,2
Personas Naturales	199	113	-43,5	903	1 115	23,0
Personas Jurídicas	251	390	53,8	1 501	2 154	43,0
Regularización	28	53	86,1	251	655	160,0
2). Impuesto a las Importaciones	0	0	-	0	0	-
3). Impuesto a la Producción y Consumo	643	555	-14,5	4 400	3 377	-23,6
Impuesto General a las Ventas	642	554	-14,5	4 396	3 373	-23,6
Impuesto Selectivo al Consumo (ISC)	1	1	59,6	4	4	6,9
4). Otros Ingresos Tributarios	177	171	-4,2	674	785	16,1
II. INGRESOS NO TRIBUTARIOS	1	12	1 882,9	24	42	71,8
TOTAL INGRESOS CORRIENTES (I+II)	1 298	1 294	-1,3	7 752	8 128	4,4

1/ Variación en términos reales

FUENTE: Superintendencia Nacional de Administración Tributaria – SUNAT

ELABORACIÓN: BCRP, Sede Regional Huancayo. Departamento de Estudios Económicos

GRÁFICO Nº 10
RECAUDACIÓN TRIBUTARIA MENSUAL
(En miles de nuevos soles)

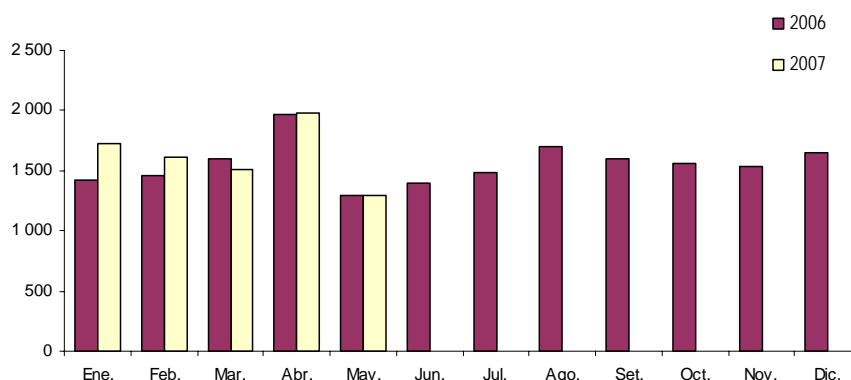

ELABORACIÓN: BCRP, Sede Regional Huancayo. Departamento de Estudios Económicos

3.2. Gobierno Regional

La ejecución presupuestal de gastos del Gobierno Regional de Pasco aumentó 19,6 por ciento. Los gastos corrientes crecieron 12,6 por ciento y los de capital en 189,2 por ciento por las mayores inversiones en educación y cultura, y transportes.

En lo que va del año, la ejecución presupuestal del Gobierno Regional creció 15,1 por ciento, debido a los mayores gastos corrientes (12,2 por ciento) y de capital (146,8 por ciento).

**CUADRO Nº 11
GASTOS DEL GOBIERNO REGIONAL
(En nuevos soles)**

	MAYO			ENERO - MAYO		
	2 006	2 007	Var. % 1/	2 006	2007	Var.% 1/
GASTOS CORRIENTES	9 627 868	10 943 085	12,6	48 759 155	54 952 335	12,2
Personal y Oblig.Sociales	8 004 048	8 899 741	10,2	40 913 860	46 201 260	12,5
Obligaciones Previsionales	706 600	698 661	-2,0	3 818 982	3 806 122	-0,8
Bienes y Servicios	877 089	1 169 179	32,1	3 862 588	4 262 875	9,9
Otros Gastos Corrientes	40 131	175 505	333,3	163 725	682 078	314,9
GASTOS DE CAPITAL	394 592	1 151 880	189,2	1 069 476	2 650 164	146,8
Inversiones	323 980	1 066 019	226,0	739 354	1 435 808	93,4
Inversiones Financieras	0	0	-	0	337 712	-
Otros Gastos de Capital	70 612	85 861	20,5	330 123	876 644	164,4
TOTAL	10 022 460	12 094 965	19,6	49 828 631	57 602 499	15,1

1/ Variación en términos reales

FUENTE: Gobierno Regional de Pasco

ELABORACIÓN: BCRP, Sede Regional Huancayo. Departamento de Estudios Económicos

**GRÁFICO Nº 11
PARTICIPACIÓN EN EL GASTO DEL GOBIERNO REGIONAL
(Enero - Mayo 2007)**

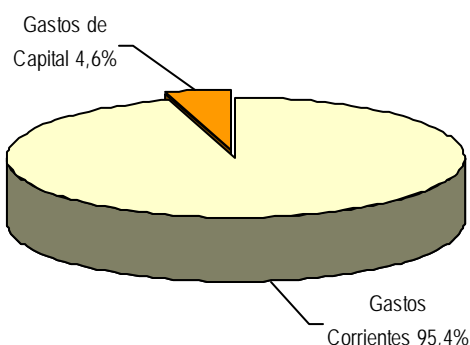

ELABORACIÓN: BCRP, Sede Regional Huancayo. Departamento de Estudios Económicos

Según unidades ejecutoras, el 74,1 por ciento de los gastos corrientes fue ejecutado por el Ministerio de Educación, el 17,4 por ciento por el Ministerio de Salud, el 6,3 por ciento por la Sede del Gobierno Regional y el 2,2 por ciento restante por las demás unidades.

En los gastos de capital, el 85,4 por ciento fue ejecutado por la Sede del Gobierno Regional, el 7,2 por ciento por el Ministerio de Transportes, el 7,0 por ciento por el Ministerio de Salud y el 0,4 por ciento por las demás unidades.

CUADRO Nº 12
GASTOS DEL GOBIERNO REGIONAL POR UNIDAD EJECUTORA
(En nuevos soles)

	MAYO			ENERO - MAYO		
	2 006	2 007	Var. % 1/	2 006	2 007	Var. % 1/
GASTOS CORRIENTES	9 627 868	10 943 085	12,6	48 759 155	54 952 334	12,2
Sede del Gobierno Regional	617 098	693 653	11,4	2 842 813	3 053 960	7,0
M. Agricultura	116 100	137 189	17,1	604 269	688 512	13,5
M. Transporte	91 893	101 307	9,2	492 072	485 981	-1,6
M. Educación	7 263 223	8 106 023	10,6	37 271 928	42 044 816	12,3
M. Salud	1 539 554	1 904 913	22,6	7 548 073	8 679 066	14,5
GASTOS DE CAPITAL	394 592	1 151 880	189,2	1 069 476	2 650 165	146,8
Sede del Gobierno Regional	323 980	983 351	200,7	739 353	1 882 671	153,6
M. Agricultura	0	3 000	-	4 167	6 470	54,6
M. Transporte	0	82 667	-	0	97 371	-
M. Educación	4 500	1 666	-63,3	16 166	86 803	434,7
M. Salud	66 112	81 196	21,7	309 790	576 850	85,4
TOTAL	10 022 460	12 094 965	19,6	49 828 631	57 602 499	15,1

1/ Variación en términos reales

FUENTE: Gobierno Regional de Pasco

ELABORACION: BCRP, Sede Regional Huancayo. Departamento de Estudios Económicos

Según fuente de financiamiento, en el mes por ciento de las Donaciones y bajo comentario, el 86,2 por ciento del gasto Transferencias y el 3,0 por ciento de los total provino de los Recursos Ordinarios, el Recursos Directamente Recaudados. el 7,4 por ciento del Canon y Sobre Canon, el 3,4

CUADRO Nº 13
GASTOS DEL GOBIERNO REGIONAL, POR FUENTE DE FINANCIAMIENTO
(En nuevos soles)

	MAYO			ENERO - MAYO		
	2 006	2 007	Var. % 1/	2 006	2 007	Var. % 1/
Recursos Ordinarios	9 481 894	10 426 083	8,9	47 396 865	53 060 024	11,5
Canon y Sobre Canon	101 199	900 488	781,6	288 528	1 427 268	392,6
Recursos Direct. Recaudados	204 423	359 629	74,3	1 022 688	1 209 837	17,8
Donaciones y Transferencias	234 944	408 766	72,4	1 120 550	1 905 371	69,3
TOTAL DE INVERSIONES	10 022 460	12 094 965	19,6	49 828 631	57 602 500	15,1

1/ Variación en términos reales

FUENTE: Gobierno Regional de Pasco

ELABORACION: BCRP, Sede Regional Huancayo. Departamento de Estudios Económicos

Ejecución del Programa de Inversiones

La ejecución financiera del programa de inversiones creció 206,9 por ciento, respecto de lo ejecutado en mayo de 2006, debido a los mayores gastos de capital en educación y cultura, y transportes.

ciento respecto de similar lapso del 2006, por los mayores egresos de capital en protección y previsión social, defensa y seguridad nacional, educación y cultura, y transportes.

Entre enero y mayo, la ejecución financiera de inversiones aumentó 88,3 por

CUADRO Nº 14
INVERSIÓN DEL GOBIERNO REGIONAL, POR SECTORES
(En nuevos soles)

PROYECTO	MAYO			ENERO - MAYO		
	2 006	2 007	Var. % 1/	2 006	2 007	Var. % 1/
Administración y Planeamiento	52 695	31 960	-39,9	199 841	139 180	-30,6
Agraria	39 877	0	-100,0	74 398	2 100	-97,2
Protección y Previsión Social	21 265	0	-100,0	124 527	161 634	29,3
Defensa y Seguridad Nacional	0	0	-	0	2 829	-
Educación y Cultura	0	146 360	-	0	146 360	-
Energía y Recurso Minerales	0	0	-	0	0	-
Industria, Comercio y Servicios	0	0	-	0	0	-
Salud y Saneamiento	164 360	36 791	-77,8	164 653	50 131	-69,7
Transportes	65 934	850 907	1 178,6	195 934	933 574	374,5
TOTAL DE INVERSIONES	344 130	1 066 019	206,9	759 353	1 435 808	88,3

1/ Variación en términos reales

FUENTE: Gobierno Regional de Pasco

ELABORACIÓN: BCRP, Sede Regional Huancayo. Departamento de Estudios Económicos.

IV. MONEDA Y CRÉDITO

El sistema financiero de la Región Pasco se caracterizó por el aumento de los saldos de depósito y colocaciones en 33,9 y 52,2 por ciento, respectivamente, en comparación a sus similares de mayo de 2006.

El índice de cartera pesada fue de 2,3 por ciento, inferior en 2,9 puntos porcentuales al de mayo de 2006.

4.1. Depósitos del Sistema Financiero

Los depósitos crecieron 33,9 por ciento respecto a mayo de 2006, influenciado por las mayores captaciones en moneda nacional (66,6 por ciento); no obstante que decreciera las de moneda extranjera (4,3 por ciento).

aumentaron en 6,0; 45,1 y 35,0 por ciento respectivamente.

Según modalidades de captación, los depósitos a la vista, en ahorro y a plazos

En el total de depósitos, según entidades financieras, destacó la mayor participación del Banco de Crédito (40,6 por ciento), así como la menor participación del Banco de Trabajo (0,6 por ciento).

CUADRO N° 15
DEPÓSITOS DEL SISTEMA FINANCIERO
(Saldos en miles de nuevos soles)

	MAYO		
	2 006	2 007	Var. % 1/
Empresas Bancarias	75 600	101 998	33,7
Instituciones de Microfinanzas	9 874	13 506	35,5
Cajas Municipales	9 874	13 506	35,5
Edpymes	-	-	-
TOTAL	85 473	115 503	33,9
En M/N	45 982	77 339	66,6
En M/E	39 491	38 165	-4,3

1/ Variación en valores reales

FUENTE: Superintendencia de Banca y Seguros (SBS)

ELABORACIÓN: BCRP, Sede Regional Huancayo. Departamento de Estudios Económicos

CUADRO N° 16
PARTICIPACIÓN EN LOS DEPÓSITOS
(en %)

	MAYO		
	Miles de S/.	Mes	Acumulado
Crédito	46 926	40,6	40,6
Interbank	9 227	8,0	48,6
Continental	45 141	39,1	87,7
Trabajo	705	0,6	88,3
CMAC Huancayo	13 506	11,7	100,0
TOTAL	115 503	100,0	

FUENTE: Superintendencia de Banca y Seguros (SBS)

ELABORACIÓN: BCRP, Sede Regional Huancayo. Departamento de Estudios Económicos

4.2. Crédito del Sistema Financiero

Las colocaciones fueron superiores en 52,2 por ciento comparado con su similar de mayo de 2006, como resultado de los aumentos de los créditos en moneda nacional y extranjera en 57,9 y 43,1 por ciento respectivamente.

En el total de colocaciones, según entidades financieras, la mayor intermediación la tuvo el Banco Continental con el 40,6 por ciento, mientras que contrariamente el Banco de Trabajo participó con sólo el 4,1 por ciento del total colocado.

CUADRO Nº 17
CRÉDITO DEL SISTEMA FINANCIERO
(Saldos en miles de nuevos soles)

	MAYO		
	2 006	2 007	Var. % 1/
Empresas Bancarias	37 429	55 075	45,8
Instituciones de Microfinanzas	13 477	23 153	70,2
Cajas Municipales	13 238	19 264	44,2
Edpymes	240	3 889	1 507,6
TOTAL	50 907	78 228	52,2
En M/N	31 560	50 293	57,9
En M/E	19 346	27 935	43,1

1/ Variación en valores reales

FUENTE: Superintendencia de Banca y Seguros (SBS)

ELABORACIÓN: BCRP, Sede Regional Huancayo. Departamento de Estudios Económicos

CUADRO Nº 18
PARTICIPACIÓN EN LOS CRÉDITOS
(en %)

	MAYO		
	Miles de S/.	Mes	Acumulado
Crédito	11 908	15,2	15,2
Interbank	8 222	10,5	25,7
Continental	31 751	40,6	66,3
Trabajo	3 195	4,1	70,4
CMAC Huancayo	19 264	24,6	95,0
Edpyme Confianza	3 889	5,0	100,0
TOTAL	78 228	100,0	

FUENTE: Superintendencia de Banca y Seguros (SBS)

ELABORACIÓN: BCRP, Sede Regional Huancayo. Departamento de Estudios Económicos

GRÁFICO Nº 12
DEPÓSITOS Y COLOCACIONES DEL SISTEMA FINANCIERO
(En miles de nuevos soles)

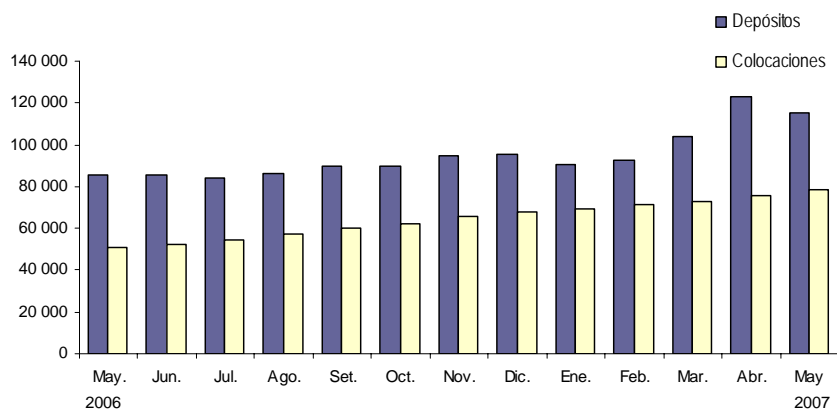

ELABORACIÓN: BCRP, Sede Regional Huancayo. Departamento de Estudios Económicos

CUADRO Nº 19
MOROSIDAD EN EL SISTEMA FINANCIERO 1/
(En % de las colocaciones brutas)

	MAYO		Variación
	2 006	2 007	
Empresas Bancarias	5,3	1,6	-3,7
Instituciones de Microfinanzas	5,1	3,9	-1,2
CMAC Huancayo	5,1	4,1	-1,0
Edpyme Confianza	n.d.	3,2	-
TOTAL	5,2	2,3	-2,9
En M/N	4,2	2,6	-1,6
En M/E	6,7	1,8	-4,9

1/ Cartera pesada = (créditos vencidos + créditos en cobranza judicial) / colocaciones brutas

FUENTE: Instituciones Financieras

ELABORACIÓN: BCRP, Sede Regional Huancayo. Departamento de Estudios Económicos

4.3. Crédito a la Pequeña y Microempresa

El crédito otorgado a la pequeña y microempresa creció 70,2 por ciento respecto a mayo de 2006. Los créditos provinieron de la Caja Municipal de Huancayo (83,2 por ciento) y de Edpyme Confianza (16,8 por ciento).

CUADRO Nº 20
CRÉDITO OTORGADO A LA PEQUEÑA Y MICROEMPRESA
(Saldos en miles de nuevos soles)

INSTITUCIONES	MAYO		
	2 006	2 007	Var. % 1/
Instituciones Financieras	13 477	23 153	70,2
CMAC Huancayo	13 238	19 264	44,2
Edpyme Confianza	240	3 889	1 507,6
TOTAL	13 477	23 153	70,2

FUENTE: Superintendencia de Banca y Seguros (SBS)

ELABORACIÓN: BCRP, Sede Regional Huancayo. Departamento de Estudios Económicos

INFORMACIÓN ESTADÍSTICA

CUADRO 1

PASCO: DEPÓSITOS Y OBLIGACIONES DEL SISTEMA FINANCIERO
(Saldos en miles de nuevos soles)

ENTIDADES FINANCIERAS	2006								2007				
	MAY	JUN	JUL	AGO	SET	OCT	NOV	DIC	ENE	FEB	MAR	ABR	MAY
I. EMPRESAS BANCARIAS	75 600	76 160	74 478	75 792	79 132	78 977	84 201	84 051	78 766	80 854	91 048	110 460	101 998
Depósitos a la Vista	14 999	16 615	13 686	14 657	17 602	16 930	20 229	20 312	17 633	18 153	18 486	19 492	16 050
En m/n	8 935	8 156	6 942	8 131	7 352	9 125	10 566	10 251	8 681	8 753	10 597	10 577	9 736
En m/e	6 065	8 459	6 744	6 526	10 249	7 804	9 663	10 061	8 952	9 400	7 889	8 916	6 315
Depósitos en Ahorro	31 720	30 430	31 853	31 323	31 669	31 766	32 362	37 613	35 287	37 416	47 343	52 480	46 175
En m/n	19 289	18 274	19 763	19 230	19 371	19 119	20 150	25 332	23 290	26 504	35 877	40 881	34 313
En m/e	12 431	12 155	12 090	12 094	12 298	12 648	12 211	12 281	11 997	10 912	11 466	11 599	11 861
Depósitos a Plazo	28 880	29 115	28 939	29 812	29 861	30 281	31 611	26 126	25 846	25 285	25 219	38 488	39 773
En m/n	11 026	11 125	11 084	12 106	12 530	13 467	14 510	9 204	9 167	9 035	9 172	22 541	23 311
En m/e	17 854	17 990	17 855	17 707	17 331	16 814	17 100	16 922	16 679	16 251	16 047	15 946	16 462
II. INSTITUCIONES DE MICROFINANZAS	9 874	9 708	9 994	10 149	10 338	10 600	10 762	11 231	11 636	12 051	12 673	12 887	13 506
Depósitos a la Vista	-	-	-	-	-	-	-	-	-	-	-	-	-
En m/n	-	-	-	-	-	-	-	-	-	-	-	-	-
En m/e	-	-	-	-	-	-	-	-	-	-	-	-	-
Depósitos en Ahorro	1 953	1 969	2 102	2 261	2 467	2 616	2 402	2 602	2 547	2 713	3 059	3 177	3 140
En m/n	1 527	1 579	1 661	1 774	2 017	2 044	1 848	2 069	2 039	2 054	2 355	2 440	2 521
En m/e	427	390	441	487	450	573	554	533	508	659	703	737	619
Depósitos a Plazo	7 920	7 739	7 892	7 889	7 872	7 983	8 359	8 629	9 089	9 338	9 614	9 710	10 365
En m/n	5 206	5 038	5 124	5 127	5 180	5 297	5 581	5 809	6 313	6 598	6 870	6 964	7 458
En m/e	2 714	2 701	2 768	2 762	2 692	2 686	2 779	2 820	2 776	2 740	2 744	2 746	2 908
III. TOTAL SISTEMA FINANCIERO	85 473	85 868	84 472	85 942	89 470	89 577	94 962	95 282	90 402	92 905	103 721	123 347	115 503
Depósitos a la Vista	14 999	16 615	13 686	14 657	17 602	16 930	20 229	20 312	17 633	18 153	18 486	19 492	16 050
En m/n	8 935	8 156	6 942	8 131	7 352	9 125	10 566	10 251	8 681	8 753	10 597	10 577	9 736
En m/e	6 065	8 459	6 744	6 526	10 249	7 804	9 663	10 061	8 952	9 400	7 889	8 916	6 315
Depósitos en Ahorro	33 674	32 399	33 955	33 584	34 136	34 383	34 764	40 215	37 834	40 129	50 402	55 657	49 315
En m/n	20 816	19 854	21 424	21 003	21 388	21 162	21 999	27 401	25 329	28 558	38 232	43 321	36 834
En m/e	12 858	12 545	12 531	12 581	12 748	13 221	12 765	12 814	12 505	11 571	12 170	12 336	12 481
Depósitos a Plazo	36 801	36 854	36 831	37 701	37 732	38 265	39 970	34 755	34 935	34 623	34 833	48 198	50 138
En m/n	16 232	16 162	16 208	17 232	17 710	18 764	20 091	15 013	15 480	15 632	16 042	29 506	30 769
En m/e	20 569	20 692	20 623	20 469	20 023	19 500	19 879	19 741	19 455	18 991	18 790	18 692	19 369

FUENTE: SUPERINTENDENCIA DE BANCA Y SEGUROS

ELABORACIÓN: BCRP. Sede Regional Huancayo. Departamento de Estudios Económicos

CUADRO 2

PASCO: DEPÓSITOS EN LAS ENTIDADES FINANCIERAS UBICADAS POR PROVINCIAS - MAYO 2007
(Saldos en miles de nuevos soles)

ENTIDADES FINANCIERAS	DEPÓSITOS						TOTAL DEPÓSITOS		
	PASCO			OXAPAMPA			CERRO DE PASCO		
	M/N	M/E	TOTAL	M/N	M/E	TOTAL	M/N	M/E	TOTAL
I. EMPRESAS BANCARIAS	64 431	32 554	96 985	2 929	2 084	5 013	67 360	34 638	101 998
Crédito	23 554	18 359	41 913	2 929	2 084	5 013	26 483	20 442	46 926
Interbank	6 013	3 214	9 227	-	-	-	6 013	3 214	9 227
Continental	34 241	10 900	45 141	-	-	-	34 241	10 900	45 141
Trabajo	623	81	705	-	-	-	623	81	705
II. INSTITUCIONES DE MICROFINANZAS	9 352	3 395	12 747	627	132	759	9 979	3 527	13 506
CMAC Huancayo	9 352	3 395	12 747	627	132	759	9 979	3 527	13 506
Edpyme Confianza	-	-	-	-	-	-	-	-	-
TOTAL	73 783	35 949	109 731	3 556	2 216	5 772	77 339	38 165	115 503

FUENTE: SUPERINTENDENCIA DE BANCA Y SEGUROS

ELABORACIÓN: BCRP. Sede Regional Huancayo. Departamento de Estudios Económicos

CUADRO 3

PASCO: CRÉDITOS DEL SISTEMA FINANCIERO AL SECTOR PRIVADO
(Saldos en miles de nuevos soles)

ENTIDADES FINANCIERAS	2006								2007				
	MAY	JUN	JUL	AGO	SET	OCT	NOV	DIC	ENE	FEB	MAR	ABR	MAY
I. SISTEMA BANCARIO	37 429	38 295	38 989	41 152	42 228	43 572	46 169	47 425	48 209	50 070	50 851	53 212	55 075
Crédito	7 471	7 686	7 774	8 141	8 210	8 708	9 305	9 413	9 616	9 855	10 354	10 924	11 908
Interbank	7 166	6 775	6 801	6 920	6 880	7 196	7 379	7 464	7 586	7 689	7 876	7 943	8 222
Continental	19 367	20 523	21 149	22 952	24 015	24 637	26 263	27 284	27 681	29 264	29 422	31 079	31 751
Trabajo	3 425	3 310	3 265	3 139	3 124	3 030	3 222	3 264	3 326	3 261	3 200	3 265	3 195
II. INSTITUCIONES DE MICROFINANZAS	13 477	13 897	15 663	16 112	17 857	18 859	19 498	20 390	20 942	21 225	22 012	22 757	23 153
CMAC Huancayo	13 238	13 327	14 834	14 978	16 189	16 709	17 005	17 692	17 991	18 195	18 689	19 128	19 264
Edpyme Confianza	240	570	828	1 134	1 668	2 150	2 493	2 698	2 951	3 030	3 323	3 629	3 889
TOTAL	50 907	52 191	54 652	57 264	60 085	62 431	65 667	67 815	69 151	71 294	72 863	75 969	78 228
En M/N	31 560	32 398	34 327	35 730	37 498	39 371	41 864	43 108	43 466	44 479	46 153	48 836	50 293
En M/E	19 346	19 793	20 325	21 534	22 587	23 060	23 803	24 706	25 685	26 815	26 710	27 133	27 935

FUENTE: SUPERINTENDENCIA DE BANCA Y SEGUROS

ELABORACIÓN: BCRP. Sede Regional Huancayo. Departamento de Estudios Económicos

CUADRO 4

PASCO: CRÉDITO DE LAS ENTIDADES FINANCIERAS UBICADAS POR PROVINCIAS - MAYO 2007
(Saldos en miles de nuevos soles)

ENTIDADES FINANCIERAS	COLOCACIONES						TOTAL COLOCACIONES		
	PASCO			OXAPAMPA			CERRO DE PASCO		
	M/N	M/E	TOTAL	M/N	M/E	TOTAL	M/N	M/E	TOTAL
I. EMPRESAS BANCARIAS	29 663	24 078	53 741	983	352	1 335	30 646	24 429	55 075
Crédito	8 610	1 963	10 573	983	352	1 335	9 593	2 314	11 908
Interbank	7 573	649	8 222	-	-	-	7 573	649	8 222
Continental	10 459	21 292	31 751	-	-	-	10 459	21 292	31 751
Trabajo	3 020	174	3 195	-	-	-	3 020	174	3 195
II. INSTITUCIONES DE MICROFINANZAS	16 752	2 693	19 445	2 895	813	3 708	19 647	3 506	23 153
CMAC Huancayo	13 529	2 258	15 787	2 664	813	3 477	16 193	3 071	19 264
Edpyme Confianza	3 222	435	3 657	231	-	231	3 454	435	3 889
TOTAL	46 415	26 770	73 185	3 878	1 165	5 043	50 293	27 935	78 228

FUENTE: SUPERINTENDENCIA DE BANCA Y SEGUROS

ELABORACIÓN: BCRP. Sede Regional Huancayo. Departamento de Estudios Económicos

CUADRO 5

**PASCO: CARTERA PESADA DEL SISTEMA FINANCIERO
(En porcentajes)**

ENTIDADES FINANCIERAS	2006								2007				
	MAY	JUN	JUL	AGO	SET	OCT	NOV	DIC	ENE	FEB	MAR	ABR	MAY
I. SISTEMA BANCARIO	5,3	5,3	3,4	3,5	3,6	2,5	2,3	2,2	1,9	2,1	2,0	1,7	1,6
CREDITO	0,5	0,3	1,6	1,8	0,8	0,4	0,4	0,2	0,1	2,0	1,8	0,1	0,0
INTERBANK	18,8	18,7	12,4	12,5	12,7	8,6	8,0	7,7	5,8	5,7	5,5	5,2	5,3
CONTINENTAL	1,1	1,4	0,9	1,1	1,3	1,0	1,1	1,0	1,0	1,1	1,1	1,1	1,0
TRABAJO	0,1	0,1	0,1	0,0	0,6	0,0	0,0	0,1	0,2	3,4	3,1	4,6	4,1
II. INSTITUCIONES DE MICROFINANZAS	5,1	5,2	4,7	4,9	4,5	4,1	4,0	3,8	4,2	3,7	3,7	4,0	3,9
CMAC HUANCAYO	5,1	5,2	4,7	4,9	4,5	4,1	4,0	3,8	4,2	3,8	3,8	4,2	4,1
EDPYME CONFIANZA S A	n.d.	n.d.	n.d.	n.d.	n.d.	n.d.	n.d.	n.d.	n.d.	2,9	2,8	2,9	3,2
TOTAL	5,2	5,3	3,8	3,9	3,9	3,0	2,8	2,7	2,5	2,6	2,5	2,4	2,3

FUENTE: Entidades Financieras de la Región Pasco

ELABORACIÓN: BCRP. Sede Regional Huancayo. Departamento de Estudios Económicos

CUADRO 6

PASCO: MOROSIDAD EN LAS ENTIDADES FINANCIERAS UBICADAS POR PROVINCIAS - MAYO 2007
(Saldos en miles de nuevos soles)

ENTIDADES FINANCIERAS	MOROSIDAD						TOTAL MORA		
	PASCO			OXAPAMPA			CERRO DE PASCO		
	M/N	M/E	TOTAL	M/N	M/E	TOTAL	M/N	M/E	TOTAL
I. EMPRESAS BANCARIAS	1,4	1,9	1,6	0,0	-	0,0	1,4	1,9	1,6
Crédito	0,0	0,0	0,0	0,0	-	0,0	0,0	0,0	0,0
Interbank	1,7	48,0	5,3				1,7	48,0	5,3
Continental	1,7	0,7	1,0				1,7	0,7	1,0
Trabajo	4,2	2,3	4,1				4,2	2,3	4,1
II. INSTITUCIONES DE MICROFINANZAS	4,8	1,5	4,3	2,2	0,0	1,7	4,4	1,1	3,9
CMAC Huancayo	5,2	1,2	4,6	2,1	0,0	1,6	4,7	0,9	4,1
Edpyme Confianza	3,2	2,9	3,2	3,2	-	3,2	3,2	2,9	3,2
TOTAL	2,7	1,9	2,4	1,6	0,0	1,3	2,6	1,8	2,3

FUENTE: SUPERINTENDENCIA DE BANCA Y SEGUROS

ELABORACIÓN: BCRP. Sede Regional Huancayo. Departamento de Estudios Económicos

CUADRO 7

PASCO: INGRESOS CORRIENTES DEL GOBIERNO CENTRAL
(En miles de nuevos soles)

	2 006								2 007						
	ENE - MAY	JUN	JUL	AGO	SET	OCT	NOV	DIC	ENE	FEB	MAR	ABR	MAY		ENE - MAY
I. INGRESOS TRIBUTARIOS	7 728	1 391	1 478	1 681	1 575	1 537	1 509	1 624	1 701	1 609	1 514	1 981	1 282	8 086	I. INGRESOS TRIBUTARIOS
1). Impuesto a la Renta	2 654	494	501	642	593	647	641	682	814	692	696	1 165	556	3 924	1). Impuesto a la Renta
Personas Naturales	903	196	193	213	211	223	218	242	300	246	185	270	113	1 115	Personas Naturales
Personas Jurídicas	1 501	288	306	371	380	419	421	435	510	443	408	403	390	2 154	Personas Jurídicas
Regularización	251	10	2	58	3	5	2	6	4	3	103	492	53	655	Regularización
2). Impuesto a las Importaciones	0	0	0	0	0	0	0	0	0	0	0	0	0	0	2). Impuesto a las Importaciones
3). Impuesto a la Prod. y Consumo	4 400	783	872	879	804	725	697	777	745	781	699	597	555	3 377	3). Impuesto a la Prod. y Consumo
Impuesto General a las Ventas	4 396	782	871	878	803	724	696	776	744	781	698	596	554	3 373	Impuesto General a las Ventas
Interno	4 396	782	871	878	803	724	696	776	744	781	698	596	554	3 373	Interno
Importaciones	0	0	0	0	0	0	0	0	0	0	0	0	0	0	Importaciones
Impuesto Selectivo al Consumo (ISC)	4	1	1	1	1	1	1	1	1	1	1	1	1	4	Impuesto Selectivo al Consumo (ISC)
4). Otros Ingresos Tributarios	674	115	104	159	178	166	171	165	142	135	118	219	171	785	4). Otros Ingresos Tributarios
II. INGRESOS NO TRIBUTARIOS	24	3	2	20	18	19	28	21	21	3	3	3	12	42	II. INGRESOS NO TRIBUTARIOS
TOTAL INGRESOS CORRIENTES (I+II)	7 752	1 394	1 480	1 701	1 593	1 556	1 536	1 645	1 721	1 612	1 516	1 984	1 294	8 128	TOTAL INGRESOS CORRIENTES (I+II)

FUENTE: Superintendencia Nacional de Administración Tributaria - SUNAT
ELABORACIÓN: BCRP. Sede Regional Huancayo. Departamento de Estudios Económicos

CUADRO 8

PASCO: PRODUCCIÓN AGROPECUARIA
(T.M.)

CULTIVOS	2 006								2 007					CULTIVOS	
	ENE - MAY	JUN	JUL	AGO	SET	OCT	NOV	DIC	ENE	FEB	MAR	ABR	MAY		ENE - MAY
AGRÍCOLA															AGRÍCOLA
Consumo Humano															Consumo Humano
Arroz Cáscara	2 428	45	225	450	225	0	0	0	345	969	555	195	165	2 229	Arroz Cáscara
Arveja Grano Verde	48	261	110	127	8	0	0	0	0	0	0	0	0	0	Arveja Grano Verde
Caigua	193	39	20	20	21	21	21	18	28	30	36	73	66	233	Caigua
Cebada Grano	0	3	160	296	0	0	0	0	0	0	0	0	0	0	Cebada Grano
Frejol Grano Seco	104	10	49	113	33	21	3	55	5	35	18	18	15	91	Frejol Grano Seco
Granadilla	1 205	600	380	150	155	120	72	65	30	40	378	425	620	1 493	Granadilla
Haba Grano Seco	392	145	178	6	0	0	0	0	0	0	0	0	583	583	Haba Grano Seco
Maca	0	325	3 004	1 385	0	0	0	0	0	0	0	0	0	0	Maca
Maíz Amiláceo	254	759	697	35	0	0	0	0	0	0	0	0	548	548	Maíz Amiláceo
Maíz Choclo	491	1 712	10	10	50	0	0	0	0	0	0	315	1 950	2 265	Maíz Choclo
Mandarina	350	220	120	10	0	0	0	38	0	0	28	108	61	197	Mandarina
Naranja + Tangelo	980	425	570	1 000	140	20	20	20	0	20	145	302	360	827	Naranja + Tangelo
Oca	1 112	1 272	40	0	0	0	0	0	0	0	0	153	619	772	Oca
Olluco	1 248	1 019	36	0	0	0	0	0	0	0	0	758	1 297	2 055	Olluco
Palto	1 600	136	70	25	5	4	4	0	206	254	254	104	60	878	Palto
Papa	79 609	17 894	8 046	1 614	455	560	265	1 632	5 617	11 086	19 617	16 785	15 251	68 356	Papa
Papaya	997	146	190	247	250	15	0	15	118	57	127	184	168	654	Papaya
Piña	3 795	690	505	440	570	585	560	520	567	513	217	555	505	2 357	Piña
Plátano	39 466	7 390	7 382	7 798	7 336	7 292	7 266	5 462	6 242	6 759	8 607	8 746	10 141	40 495	Plátano
Trigo	0	0	95	153	0	0	0	0	0	0	0	0	0	0	Trigo
Yuca	22 551	5 722	2 879	3 283	2 613	3 262	4 413	4 181	3 649	3 928	5 104	4 478	5 261	22 420	Yuca
Zapallo	424	204	52	156	143	91	98	124	174	112	0	234	104	624	Zapallo
Otros C. Humano	1 124	110	167	66	21	31	67	30	45	180	470	459	289	1 443	Otros C. Humano
Consumo Industrial															Consumo Industrial
Achiote	71	10	191	551	370	71	2	6	0	0	0	0	12	12	Achiote
Cacao	23	9	7	7	5	5	6	6	0	0	0	1	5	6	Cacao
Café	2 475	1 736	1 489	584	105	0	0	0	0	0	62	568	1 387	2 017	Café
Maíz Amarillo Duro	4 693	336	300	600	288	0	0	74	480	1 371	1 231	302	121	3 505	Maíz Amarillo Duro
Rocoto	1 764	384	344	279	349	511	363	665	547	448	490	687	672	2 844	Rocoto
Otros C. Industrial	1 165	265	310	270	175	280	460	458	305	415	420	295	235	1 670	Otros C. Industrial
Consumo Animal															Consumo Animal
Avena Forrajera	0	60	0	0	0	0	0	0	0	0	0	0	50	50	Avena Forrajera
Pasto Braquearia	66 850	14 800	14 800	14 800	14 800	9 600	9 450	8 950	10 300	19 650	19 300	19 200	12 050	80 500	Pasto Braquearia
Pasto Dactylis	1 408	313	369	258	166	334	258	188	419	498	387	577	533	2 414	Pasto Dactylis
Rye Grass	1 728	466	572	277	289	319	327	315	462	602	576	668	637	2 945	Rye Grass
Pasto Setaria	40 850	8 850	8 000	6 100	7 300	7 750	7 600	7 740	8 400	8 900	11 070	12 100	12 350	52 820	Pasto Setaria
Otros C. Animal	209	56	83	60	23	26	31	24	48	39	65	145	351	648	Otros C. Animal
PECUARIO															PECUARIO
Carne															Carne
Carne de Alpaca	31,9	13,6	9,7	8,1	6,0	5,5	17,0	12,9	5,0	8,5	7,2	12,7	14,0	47,5	Carne de Alpaca
Carne de Ave	42,0	13,7	14,1	13,4	12,0	11,6	11,0	10,8	7,7	8,6	9,3	9,6	10,0	45,2	Carne de Ave
Carne de Caprino	5,7	0,0	0,0	0,0	0,0	0,0	0,0	0,0	1,9	2,0	0,0	2,4	3,0	9,4	Carne de Caprino
Carne de Llama	39,7	13,4	14,3	11,0	8,4	7,7	11,0	18,0	5,6	10,6	11,3	8,3	10,0	45,8	Carne de Llama
Carne de Ovino	695,0	198,3	182,3	156,7	113,2	103,7	158,0	181,2	96,6	126,8	125,1	173,3	177,0	698,9	Carne de Ovino
Carne de Porcino	774,0	4,1	174,5	165,1	149,4	133,3	137,0	210,3	94,1	144,2	153,3	170,9	186,0	748,4	Carne de Porcino
Carne de Vacuno	1 265,5	282,5	272,2	226,3	226,3	207,0	268,0	335,3	217,7	228,4	234,8	244,0	264,0	1 188,9	Carne de Vacuno
Leche	10 491,9	2 091,5	1 902,3	1 694,2	1 780,8	1 888,1	1 844,0	2 020,5	1 803,8	1 570,6	1 696,7	1 688,9	1 672,0	8 432,0	Leche
Huevos	10,9	3,1	3,3	3,4	3,4	2,9	3,0	3,2	2,3	2,4	2,4	2,4	3,0	12,5	Huevos
Lana de Ovino	1 203,5	0,0	0,0	0,0	0,0	0,0	0,0	0,0	485,5	438,7	227,0	0,0	0,0	1 151,2	Lana de Ovino
Fibra															Fibra
Fibra de Alpaca	0,0	0,0	0,0	0,0	0,0	15,7	17,0	15,8	0,0	0,0	0,0	0,0	0,0	0,0	Fibra de Alpaca
Fibra de Llama	0,0	0,0	0,0	0,0	0,0	7,6	11,0	17,2	0,0	0,0	0,0	0,0	0,0	0,0	Fibra de Llama

FUENTE: Dirección Regional de Agricultura - Pasco
ELABORACIÓN: BCRP. Sede Regional Huancayo. Departamento de Estudios Económicos

CUADRO 9

PASCO: PRODUCCIÓN MINERA METÁLICA

Producción Metálica Concentración	2 006								2 007					Producción Metálica Concentración	
	ENE - MAY	JUN	JUL	AGO	SET	OCT	NOV	DIC	ENE	FEB	MAR	ABR	MAY		ENE - MAY
COBRE (TMF)	5 677	926	986	1 004	957	1 036	1 028	998	943	995	1 011	1 050	1 091	5 090	COBRE (TMF)
PLOMO (TMF)	66 852	12 460	13 016	12 403	12 941	13 752	14 834	16 948	16 085	13 902	14 591	13 386	13 732	71 696	PLOMO (TMF)
ZINC (TMF)	167 592	33 418	31 081	32 777	32 792	36 264	37 000	38 550	37 717	36 347	39 646	37 931	37 576	189 217	ZINC (TMF)
ORO (Grs.f)	782 521	151 520	120 134	128 443	143 295	162 143	205 234	196 334	149 977	144 579	176 816	116 485	97 070	684 927	ORO (Grs.f)
GRAN Y MEDIANA MINERIA	777 128	150 560	118 226	126 619	141 619	160 929	204 220	194 461	148 715	143 796	175 734	115 530	95 984	679 759	GRAN Y MEDIANA MINERIA
PEQUEÑA MINERIA	5 393	960	1 908	1 824	1 676	1 214	1 014	1 873	1 262	783	1 082	955	1 086	5 168	PEQUEÑA MINERIA
PLATA (Kg.f)	401 162	77 784	86 461	70 049	73 893	86 453	87 568	93 706	83 229	75 561	67 123	62 423	61 273	349 609	PLATA (Kg.f)
GRAN Y MEDIANA MINERIA	399 946	77 450	86 028	69 732	73 538	86 193	87 377	93 088	82 978	75 351	66 817	62 134	61 011	348 291	GRAN Y MEDIANA MINERIA
PEQUEÑA MINERIA	1 216	334	433	317	355	260	191	618	251	210	306	289	262	1 318	PEQUEÑA MINERIA

Fuente: DGM/Estadística Minera

ELABORACIÓN: BCRP. Sede Regional Huancayo. Departamento de Estudios Económicos

CUADRO 10

**ÍNDICE DE PRECIOS AL CONSUMIDOR EN LA CIUDAD DE PASCO
(BASE 1994=100)**

	POND.	2 006								2 007					
		MAY	JUN	JUL	AGO	SET	OCT	NOV	DIC	ENE	FEB	MAR	ABR	MAY	
Índice General	100,0	156,2	155,5	155,6	155,8	156,6	157,3	157,9	157,6	157,2	155,8	156,3	156,7	158,2	Índice General
Alimentos y Bebidas	58,4	132,5	131,8	132,0	132,3	133,6	134,8	135,3	134,8	134,0	131,9	133,0	133,2	134,4	Alimentos y Bebidas
Vestido y Calzado	9,3	143,1	143,2	143,2	143,4	143,4	143,4	143,5	143,6	143,7	143,7	143,7	143,7	143,7	Vestido y Calzado
Alquiler de Vivienda, Comb. y Elect.	14,1	282,1	281,0	281,0	281,2	281,3	281,3	283,7	283,7	283,8	282,4	282,0	283,5	289,5	Alquiler de Vivienda, Comb. y Elect.
Muebles, Enseres y Mant. Vivienda	4,1	138,7	137,2	137,1	137,1	137,0	137,1	137,1	137,3	137,3	137,5	136,9	137,1	137,2	Muebles, Enseres y Mant. Vivienda
Cuidado Salud y Serv. Médicos	0,6	173,4	174,6	175,4	175,4	175,4	176,5	177,3	177,3	177,3	177,4	177,4	177,4	134,4	Cuidado Salud y Serv. Médicos
Transportes y Comunicaciones.	5,4	139,7	141,9	142,0	141,6	141,6	141,6	141,9	142,2	141,9	141,4	141,2	141,5	143,7	Transportes y Comunicaciones.
Esparc, Divers. Serv. Cult. y Ens.	2,2	141,5	140,2	139,9	139,9	139,4	139,5	139,5	139,5	139,5	139,6	139,9	139,9	289,5	Esparc, Divers. Serv. Cult. y Ens.
Otros Bienes y Servicios	5,9	140,9	140,0	139,5	139,5	138,9	139,1	138,9	138,8	138,7	138,8	138,8	138,8	137,2	Otros Bienes y Servicios

FUENTE: INEI - PASCO

ELABORACIÓN: BCRP. Sede Regional Huancayo. Departamento de Estudios Económicos

CUADRO 11

REGIÓN PASCO: ARRIBOS POR CATEGORIAS

	HTB		Una Estrella				Dos Estrellas				Tres Estrellas				Total							
	2 006		2 007		2 006		2 007		2 006		2 007		2 006		2 007		2 006			2 007		
	Nac.	Ext.	Nac.	Ext.	Nac.	Ext.	Nac.	Ext.	Nac.	Ext.	Nac.	Ext.	Nac.	Ext.	Nac.	Ext.	Nac.	Ext.	Total	Nac.	Ext.	Total
Enero	5 814	17	4 934	4	729	5	724	2	359	0	608	9	4	0	1	0	6 906	22	6 928	6 267	15	6 282
Febrero	5 282	33	5 299	5	540	54	1 011	0	444	1	1 026	0	3	0	0	0	6 269	88	6 357	7 336	5	7 341
Marzo	6 422	9	5 710	16	773	3	949	0	458	1	631	8	3	0	0	0	7 656	13	7 669	7 290	24	7 314
Abril	5 599	15	3 539	7	885	2	858	0	273	1	403	0	2	1	0	0	6 759	19	6 778	4 800	7	4 807
Mayo	5 211	15	5 677	16	418	0	838	0	246	1	545	0	12	0	2	0	5 887	16	5 903	7 062	16	7 078
Junio	4 399	5			1 251	10			477	3			8	5			6 135	23	6 158			
Julio	4 744	28			1 795	12			416	1			29	0			6 984	41	7 025			
Agosto	4 679	27			1 796	7			463	3			40	0			6 978	37	7 015			
Setiembre	4 397	21			1 910	9			377	2			17	3			6 701	35	6 736			
Octubre	4 710	19			1 988	20			371	1			27	0			7 096	40	7 136			
Noviembre	4 585	11			1 978	2			441	8			21	0			7 025	21	7 046			
Diciembre	4 168	9			1 910	5			508	0			2	0			6 588	14	6 602			
ENE - MAY	28 328	89	25 159	48	3 345	64	4 380	2	1 780	4	3 213	17	24	1	3	0	33 477	158	33 635	32 755	67	32 822

FUENTE: Dirección Regional de Comercio Exterior y Turismo - Pasco

ELABORACIÓN: BCRP. Sede Regional Huancayo. Departamento de Estudios Económicos

CUADRO 12

GOBIERNO REGIONAL DE PASCO: GASTOS POR NATURALEZA
(En nuevos soles)

	2 006								2 007					ENE - MAY	
	ENE - MAY	JUN	JUL	AGO	SET	OCT	NOV	DIC	ENE	FEB	MAR	ABR	MAY		
GASTOS CORRIENTES	48 759 155	10 141 662	11 705 643	10 082 008	10 133 307	10 577 642	10 357 409	13 199 089	9 976 515	12 449 859	10 203 759	11 379 117	10 943 085	54 952 335	GASTOS CORRIENTES
Personal y Oblig. Sociales	40 913 860	8 332 657	9 701 878	8 251 852	8 424 457	8 643 427	8 576 632	10 006 653	8 653 605	10 542 393	8 681 855	9 423 666	8 899 741	46 201 260	Personal y Oblig. Sociales
Obligaciones Previsionales	3 818 982	707 187	900 543	723 008	711 034	733 170	732 987	927 571	680 647	1 002 646	726 008	698 160	698 661	3 806 122	Obligaciones Previsionales
Bienes y Servicios	3 862 588	1 055 465	1 054 905	1 026 933	964 051	1 168 902	990 988	2 231 665	522 545	794 158	648 316	1 128 677	1 169 179	4 262 875	Bienes y Servicios
Otros Gastos Corrientes	163 725	46 353	48 318	80 216	33 764	32 142	56 803	33 200	119 717	110 662	147 579	128 615	175 505	682 078	Otros Gastos Corrientes
GASTOS DE CAPITAL	1 069 476	1 304 841	597 287	1 231 127	4 279 246	5 514 302	3 287 132	40 335 427	348 809	426 008	48 371	675 096	1 151 880	2 650 164	GASTOS DE CAPITAL
Inversiones	739 354	937 488	542 546	1 105 090	3 934 644	5 474 901	3 023 541	40 198 139	69 893	79 024	1 534	219 338	1 066 019	1 435 808	Inversiones
Inversiones Financieras	0	0	0	0	0	0	0	0	0	0	0	337 712	0	337 712	Inversiones Financieras
Otros Gastos de Capital	330 123	367 354	54 741	126 036	344 602	39 401	263 591	137 289	278 916	346 984	46 837	118 046	85 861	876 644	Otros Gastos de Capital
TOTAL	49 828 631	11 446 503	12 302 930	11 313 135	14 412 553	16 091 944	13 644 541	53 534 517	10 325 324	12 875 867	10 252 130	12 054 213	12 094 965	57 602 499	TOTAL

FUENTE: Gobierno Regional de Pasco

ELABORACIÓN: BCRP. Sede Regional Huancayo. Departamento de Estudios Económicos

CUADRO 13

GOBIERNO REGIONAL DE PASCO: GASTOS POR NATURALEZA Y UNIDAD EJECUTORA
(En nuevos soles)

	2 006								2 007					ENE - MAY	
	ENE - MAY	JUN	JUL	AGO	SET	OCT	NOV	DIC	ENE	FEB	MAR	ABR	MAY		
GASTOS CORRIENTES	48 759 155	10 141 662	11 705 643	10 082 009	10 133 307	10 577 642	10 357 409	13 199 090	9 976 515	12 449 859	10 203 759	11 379 117	10 943 085	54 952 334	GASTOS CORRIENTES
Sede del Gobierno Regional	2 842 813	604 535	639 420	602 555	509 739	627 528	500 904	1 593 175	551 720	588 485	518 925	701 176	693 653	3 053 960	Sede del Gobierno Regional
M. Pesquería	0	0	0	0	0	0	0	0	0	0	0	0	0	0	M. Pesquería
M. Agricultura	604 269	118 962	140 370	124 718	128 370	155 945	142 684	181 870	121 090	157 488	133 556	139 189	137 189	688 512	M. Agricultura
M. Transportes	492 072	91 537	110 498	96 727	95 347	93 633	91 062	119 489	89 243	113 003	96 083	86 344	101 307	485 981	M. Transportes
M. Educación	37 271 928	7 655 565	8 916 823	7 558 350	7 776 339	8 056 815	7 985 779	9 252 138	7 780 033	9 718 882	7 824 692	8 615 186	8 106 023	42 044 816	M. Educación
M. Salud	7 548 073	1 671 063	1 898 532	1 699 659	1 623 512	1 643 720	1 636 981	2 052 418	1 434 428	1 872 000	1 630 503	1 837 223	1 904 913	8 679 066	M. Salud
GASTOS DE CAPITAL	1 069 476	1 304 841	597 287	1 231 127	4 279 246	5 514 302	3 287 132	40 335 427	348 809	426 008	48 371	675 096	1 151 880	2 650 165	GASTOS DE CAPITAL
Sede del Gobierno Regional	739 353	987 334	549 687	1 105 090	3 936 093	5 479 736	2 957 494	40 269 198	333 283	342 414	1 534	222 088	983 351	1 882 671	Sede del Gobierno Regional
M. Pesquería	0	0	0	0	0	0	0	0	0	0	0	0	0	0	M. Pesquería
M. Agricultura	4 167	0	4 167	6 042	0	0	3 117	0	3 470	0	0	0	3 000	6 470	M. Agricultura
M. Transportes	0	24 642	0	0	13 990	0	82 667	43 076	0	0	14 704	0	82 667	97 371	M. Transportes
M. Educación	16 166	7 500	10 001	4 500	4 500	15 778	9 000	18 557	11 666	29 444	22 917	21 110	1 666	86 803	M. Educación
M. Salud	309 790	285 366	33 432	115 494	324 662	18 788	234 854	4 596	390	54 150	9 216	431 898	81 196	576 850	M. Salud
TOTAL	49 828 631	11 446 503	12 302 930	11 313 135	14 412 553	16 091 944	13 644 541	53 534 517	10 325 324	12 875 867	10 252 130	12 054 213	12 094 965	57 602 499	TOTAL

FUENTE: Gobierno Regional de Pasco

ELABORACIÓN: BCRP. Sede Regional Huancayo. Departamento de Estudios Económicos

CUADRO 14

GOBIERNO REGIONAL DE PASCO: PROGRAMA DE INVERSIONES 2006 - 2007 1/
(En nuevos soles)

	2 006								2 007					ENE - MAY	
	ENE - MAY	JUN	JUL	AGO	SET	OCT	NOV	DIC	ENE	FEB	MAR	ABR	MAY		
Administración y Planeamiento	199 841	74 589	146 180	120 241	274 654	167 447	166 179	867 461	0	0	0	107 220	31 960	139 180	Administración y Planeamiento
Agraria	74 398	31 543	20 612	14 988	2 188	23 316	12 452	16 750	0	0	0	2 100	0	2 100	Agraria
Protección y Previsión Social	124 527	66 604	24 799	0	24 346	3 756	0	300 778	28 559	37 691	1 534	93 850	0	161 634	Protección y Previsión Social
Defensa y Seguridad Nacional	0	0	0	0	0	45 000	0	28 403	0	0	0	2 829	0	2 829	Defensa y Seguridad Nacional
Educación y Cultura	0	0	0	19 773	0	77 700	1 500	429 388	0	0	0	0	146 360	146 360	Educación y Cultura
Energía y Recurso Minerales	0	0	0	0	0	0	0	0	0	0	0	0	0	0	Energía y Recurso Minerales
Industria, Comercio y Servicios	0	0	0	0	200 000	0	0	248 819	0	0	0	0	0	0	Industria, Comercio y Servicios
Salud y Saneamiento	164 653	309 120	0	27 428	101 631	711 122	1 561 123	22 414 883	0	0	0	13 340	36 791	50 131	Salud y Saneamiento
Transportes	195 934	427 641	362 955	918 944	2 741 282	1 734 588	1 281 087	15 921 192	41 334	41 334	0	0	850 907	933 574	Transportes
TOTAL DE INVERSIONES	759 353	909 498	554 546	1 101 373	3 344 101	2 762 928	3 022 341	40 227 673	69 893	79 024	1 534	219 339	1 066 019	1 435 808	TOTAL DE INVERSIONES

1/ Preliminar

FUENTE: Gobierno Regional de Pasco

ELABORACIÓN: BCRP. Sede Regional Huancayo. Departamento de Estudios Económicos