



BANCO CENTRAL DE RESERVA DEL PERÚ

**SEDE REGIONAL HUANCAYO**

**SÍNTESIS ECONÓMICA DE PASCO  
ABRIL 2007**

**DEPARTAMENTO ESTUDIOS ECONÓMICOS**

## **CONTENIDO**

RESEÑA INTRODUCTORIA.....	3
I. ACTIVIDAD PRODUCTIVA.....	4
1.1 Producción Agropecuaria.....	4
1.2 Producción Minera.....	8
1.3 Turismo.....	10
II. INFLACIÓN.....	10
2.1. Inflación.....	10
III. FINANZAS PÚBLICAS.....	12
3.1. Gobierno Central.....	12
3.2. Gobierno Regional.....	13
IV. MONEDA Y CRÉDITO.....	15
4.1. Depósitos del Sistema Financiero.....	15
4.2. Crédito del Sistema Financiero.....	16
4.3. Crédito a la Pequeña y Microempresa.....	18
V. INFORMACIÓN ESTADÍSTICA	
Cuadro 1: Depósitos y Obligaciones del Sistema Financiero.....	20
Cuadro 2: Depósitos en las Entidades Financieras ubicadas por Principales Provincia.....	21
Cuadro 3: Créditos del Sistema Financiero al Sector Privado.....	22
Cuadro 4: Crédito de las Entidades Financieras ubicadas por Principales Provincias.....	23
Cuadro 5: Cartera Pesada del Sistema Financiero.....	24
Cuadro 6: Morosidad en las Entidades Financieras ubicadas por Principales Provincias....	25
Cuadro 7: Ingresos Corrientes del Gobierno Central.....	26
Cuadro 8: Producción Agropecuaria.....	27
Cuadro 9: Producción Minera Metálica.....	28
Cuadro 10: Índice de Precios al Consumidor en la Ciudad de Pasco.....	29
Cuadro 11: Arribos por Categorías.....	30
Cuadro 12: Gobierno Regional de Pasco: Gastos por Naturaleza.....	31
Cuadro 13: Gobierno Regional de Pasco: Gastos por Naturaleza y Unidad Ejecutora.....	31
Cuadro 14: Gobierno Regional de Pasco: Programa de Inversiones.....	32

**DIRECCIÓN EN INTERNET**

<http://www.bcrp.gob.pe>

## RESEÑA INTRODUCTORIA

En la Región Pasco, durante abril de 2007, la actividad económica se caracterizó por el desenvolvimiento positivo de la actividad minera y de recaudación tributaria, así como por el decrecimiento de la actividad agropecuaria.

El **valor bruto de la producción (VBP) agropecuaria** se redujo 17,7 por ciento, explicado por el desenvolvimiento negativo de los subsectores agrícola (19,4 por ciento) y pecuario (5,3 por ciento).

El **VBP minero** creció 2,6 por ciento, respecto a abril de 2006, influido por la mayor producción de zinc y oro.

El **Índice de Precios al Consumidor (IPC)** en la ciudad de Cerro de Pasco registró una variación positiva de 0,25 por ciento con relación a marzo pasado. La variación acumulada sumó 0,60 por ciento y para los doce últimos meses totalizó -0,37 por ciento.

Otros importantes indicadores sobre el desenvolvimiento de la actividad económica – financiera señalan que, en **turismo**, el total de arribos decreció 29,1 por ciento respecto a abril de 2006, en el que incidió el menor flujo de visitantes nacionales y extranjeros.

La **recaudación tributaria por la SUNAT** aumentó 1,2 por ciento respecto a abril de 2006, debido a la mayor captación del Impuesto a la Renta.

La ejecución presupuestal de gastos del **Gobierno Regional de Pasco** creció 17,7 por ciento comparado a su similar de abril de 2006, influido por los mayores gastos corrientes y de capital. La ejecución del **Programa de Inversiones** aumentó 23,3 por ciento respecto a abril de 2006, debido a los mayores gastos de capital en administración y planeamiento, protección y previsión social, y salud y saneamiento.

En el **sistema financiero**, los saldos de depósitos y colocaciones crecieron en 48,9 y 56,1 por ciento respectivamente, comparado con sus similares de abril de 2006. El índice de cartera pesada fue 2,4 por ciento, inferior en 3,8 puntos porcentuales al de abril de 2006.

## I. ACTIVIDAD PRODUCTIVA

### 1.1. Producción agropecuaria

La producción agropecuaria decreció 17,7 por ciento respecto a abril de 2006, debido al desempeño negativo de los subsectores agrícola (19,4 por ciento) y pecuario (5,3 por ciento).

En lo que va del año, la producción agropecuaria se redujo 3,9 por ciento, comparado con similar periodo de 2006, como efecto de los menores resultados de los subsectores agrícola (2,8 por ciento) y pecuario (7,8 por ciento).

**CUADRO Nº 1**  
**VALOR BRUTO DE PRODUCCIÓN AGROPECUARIO**  
(Variación real 1/)

	ABRIL		ENERO – ABRIL	
	2 006	2 007	2 006	2 007
Subsector Agrícola	31,0	-19,4	5,4	-2,8
Subsector Pecuario	7,9	-5,3	16,6	-7,8
<b>Sector Agropecuario</b>	<b>27,6</b>	<b>-17,7</b>	<b>7,6</b>	<b>-3,9</b>

1/ Respecto al mismo mes o período del año anterior, a precios de 1994

FUENTE: Dirección Regional de Agricultura Pasco

ELABORACIÓN: BCRP, Sede Regional Huancayo. Departamento de Estudios Económicos

**GRÁFICO Nº 1**  
**VALOR BRUTO DE PRODUCCIÓN AGROPECUARIO 2006 - 2007**  
(Variación real 1/)

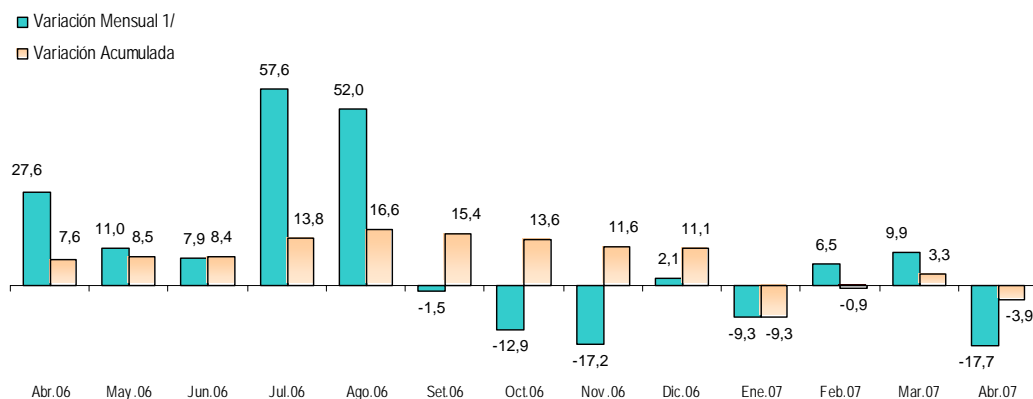

1/ Respecto a similar mes del año precedente

ELABORACIÓN: BCRP Sede Regional Huancayo. Departamento de Estudios Económicos

### Subsector agrícola

La reducción del VBP agrícola se debió a la menor producción de papa (29,8 por ciento), maíz amarillo duro (83,4 por ciento), yuca (17,2 por ciento) y arroz cáscara (75,3 por ciento). Respecto a la papa, como consecuencia de áreas perdidas y afectadas por las heladas de febrero pasado, así como por la ranca en su etapa inicial de crecimiento; para el

maíz amarillo duro, por los menores rendimientos a causa de fenómenos climáticos adversos y en el caso del arroz cáscara, por las menores cosechas como efecto de las fuertes precipitaciones pluviales. Sin embargo, se registraron incrementos en pastos braquearia y setaria, olluco y rocoto.

Entre enero y abril, la producción agrícola cayó 2,8 por ciento respecto a igual periodo de 2006, como efecto de la menor producción de papa (4,4 por ciento), piña (43,4 por ciento), plátanos (3,6 por ciento) y café (53,8 por ciento). En el primer caso, por las heladas de febrero pasado; en el segundo, por las menores cosechas en el distrito de Villa Rica; en el caso del plátanos, por menores rendimientos

registrados y en el café, por la reducción de rendimientos propios del ciclo fisiológico de la planta respecto a la campaña anterior. Sin embargo, se presentaron incrementos, principalmente, en pastos braquearia (30,3 por ciento), setaria (28,5 por ciento) y rye grass (64,6 por ciento), así como en rocoto (60,2 por ciento).

**CUADRO Nº 2  
PRODUCCIÓN DE PRINCIPALES PRODUCTOS AGRÍCOLAS 1/  
(EN TM)**

CULTIVO	ABRIL			ENERO - ABRIL		
	2 006	2 007	Var. %	2 006	2 007	Var. %
Pasto Braquearia	16 250	19 200	18,2	52 550	68 450	30,3
Papa	23 900	16 785	-29,8	55 564	53 105	-4,4
Pasto Setaria	10 500	12 100	15,2	31 500	40 470	28,5
Plátano	8 930	8 746	-2,1	31 485	30 354	-3,6
Yuca	5 409	4 478	-17,2	17 235	17 159	-0,4
Maíz Amarillo Duro	1 817	302	-83,4	4 103	3 384	-17,5
Rocoto	336	927	175,9	1 506	2 412	60,2
Rye Grass	398	668	67,8	1 402	2 308	64,6
Arroz Cáscara	788	195	-75,3	2 338	2 064	-11,7
Pasto Dactylis	263	577	119,4	1 101	1 881	70,9
Piña	870	555	-36,2	3 270	1 852	-43,4
Granadilla	380	425	11,8	600	873	45,5
Palto	368	104	-71,7	1 304	818	-37,3
Olluco	0	758	-	0	758	-
Café	907	568	-37,4	1 362	630	-53,8
Zapallo	129	234	81,4	306	520	69,9
Papaya	252	184	-27,0	867	486	-43,9
Otros	1 453	1 869	28,6	3 497	4 201	20,1

1/ Cifras preliminares.

FUENTE: Dirección Regional de Agricultura Pasco.

ELABORACIÓN: BCRP Sede Regional Huancayo. Departamento de Estudios Económicos

**GRÁFICO Nº 2  
VALOR BRUTO DE PRODUCCIÓN AGRÍCOLA 2006 - 2007  
(Variación real 1/)**

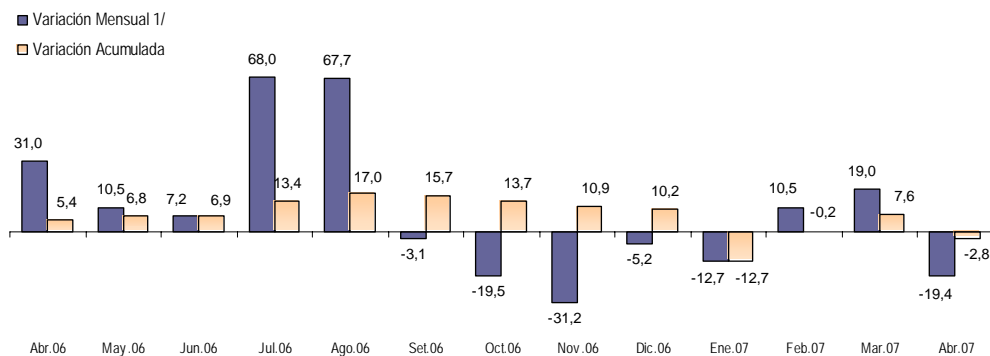

1/ Respecto a similar mes del año precedente

ELABORACIÓN: BCRP Sede Regional Huancayo. Departamento de Estudios Económicos

**GRÁFICO Nº 3  
CINCO PRINCIPALES PRODUCTOS  
EN EL VBP AGRÍCOLA  
(ENERO - ABRIL 2007)**

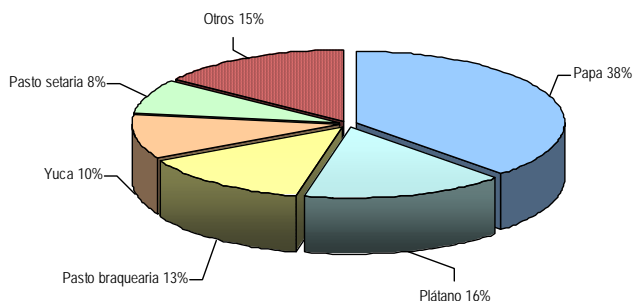

**GRÁFICO Nº 4  
PARTICIPACIÓN EN EL VBP  
AGRÍCOLA  
(ENERO - ABRIL 2007)**

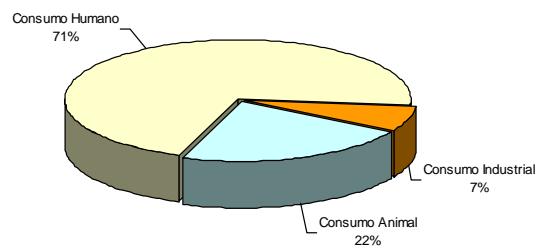

ELABORACIÓN: BCRP Sede Regional Huancayo. Departamento de Estudios Económicos

Los cultivos de papa, plátanos, pastos braquearía y setaria, y yuca, representaron el 85 por ciento del VBP agrícola acumulado.

En lo que va del año, los productos destinados al consumo humano e industrial disminuyeron en 4,0 y 3,8 por ciento respectivamente; en tanto que aumentaron los de consumo animal en 30,8 por ciento.

Respecto al clima, se presentaron días con fuertes precipitaciones pluviales que causaron interrupciones en las vías de comunicación hacia las provincias de Oxapampa y Daniel Alcides Carrión.

En la provincia de Daniel Alcides Carrión se comenzaron a preparar terrenos para la siembra de tubérculos de la próxima campaña agrícola.

### Siembras

La superficie sembrada decreció 31,5 por ciento, explicado por las menores plantaciones de maíz amarillo duro (38,5 por ciento), yuca (79,2 por ciento), arroz cáscara y café. En el primer caso, por las menores áreas disponibles para siembras en el distrito de Puerto Bermúdez; en el segundo caso, por mayores plantaciones en meses pasados y en el tercer caso, por las fuertes lluvias registradas que dificultaron las plantaciones. Sin embargo, se registraron mayores áreas sembradas en papa (57,1 por ciento), frejol grano seco (41,7 por ciento) y rocoto (75,0 por ciento).

En lo que va de la campaña agrícola, la superficie instalada aumentó 8,8 por ciento en comparación a similar periodo de 2006, por las mayores áreas plantadas de yuca (19,3 por ciento), papa (5,3 por ciento), olluco (58,5 por ciento) y rocoto (198,8 por ciento); no obstante que disminuyeran las siembras de maca (22,3 por ciento), arroz cáscara (6,9 por ciento) y oca (4,8 por ciento).

**CUADRO Nº 3  
SUPERFICIE SEMBRADA 1/  
(Has)**

CULTIVO	ABRIL		CAMPAÑA AGRÍCOLA 2/	
	2 006	2 007	2005 / 2006	2006 / 2007
Papa	49	77	8 282	8 718
Yuca	149	31	4 096	4 886
Maíz Amarillo Duro	390	240	4 436	4 559
Arroz Cáscara	60	0	2 138	1 990
Maíz Amiláceo	0	0	1 121	1 195
Maca	0	0	1 361	1 058
Plátano	85	63	775	839
Haba Grano Seco	0	0	536	674
Olluco	0	0	357	566
Oca	0	0	354	337
Frejol Grano Seco	36	51	175	278
Rocoto	20	35	86	257
Maíz Choclo	2	0	208	253
Trigo	0	0	189	253
Café	25	0	50	207
Cebada Grano	0	1	179	204
Avena Forrajera	0	0	6	167
Otros	39	88	664	775
<b>TOTAL</b>	<b>855</b>	<b>586</b>	<b>25 013</b>	<b>27 216</b>

1/ Cifras preliminares.

2/ De agosto a abril.

FUENTE: Dirección Regional de Agricultura Pasco.

ELABORACIÓN: BCRP Sede Regional Huancayo. Departamento de Estudios Económicos

### Subsector pecuario

La actividad pecuaria disminuyó 5,3 por ciento respecto a abril de 2006, por los menores resultados en leche (15,3 por ciento), carne de porcino (9,1 por ciento), carne de vacuno (0,5 por ciento) y carne de llama (13,7 por ciento); siendo parcialmente contrarrestado por los aumentos de carne de ovino (6,4 por ciento), carne de alpaca (66,4 por ciento) y carne de ave (22,8 por ciento).

En lo que va del año, la producción pecuaria se redujo 7,8 por ciento respecto de similar

periodo de 2006, debido al desempeño negativo en las obtenciones de leche (18,4 por ciento), carne de vacuno (8,3 por ciento), lana de ovino (4,3 por ciento) y carne de porcino (5,3 por ciento), que se explicaron por las condiciones climáticas desfavorables que mermaron el rendimiento y calidad ganadera. Sin embargo, se registraron incrementos en carne ovino (2,2 por ciento), carne de llama (37,5 por ciento) y carne de alpaca (38,8 por ciento).

**CUADRO Nº 4  
PRODUCCIÓN PECUARIA  
(T.M.)**

ESPECIES	ABRIL			ENERO – ABRIL		
	2 006	2 007	Var. %	2 006	2 007	Var. %
<b>CARNE</b>						
Carne de Alpaca	7,6	12,7	66,4	24,1	33,5	38,8
Carne de Ave	7,9	9,6	22,8	30,6	35,2	15,3
Carne de Caprino	2,7	2,4	-10,7	5,4	6,4	17,3
Carne de Llama	9,6	8,3	-13,7	26,0	35,8	37,5
Carne de Ovino	162,8	173,3	6,4	510,7	521,9	2,2
Carne de Porcino	187,9	170,9	-9,1	594,0	562,4	-5,3
Carne de Vacuno	245,2	244,0	-0,5	1 008,3	924,9	-8,3
Leche	1 994,3	1 688,9	-15,3	8 286,9	6 760,0	-18,4
Huevos	2,2	2,4	9,5	8,5	9,5	11,8
Lana de Ovino	0,0	0,0	-	1 203,5	1 151,2	-4,3
<b>FIBRA</b>						
Fibra de Alpaca	0,0	0,0	-	0,0	0,0	-
Fibra de Llama	0,0	0,0	-	0,0	0,0	-

FUENTE: Dirección Regional de Agricultura Pasco.

ELABORACIÓN: BCRP Sede Regional Huancayo. Departamento de Estudios Económicos

**GRÁFICO Nº 5  
PARTICIPACIÓN EN EL VBP PECUARIO  
(ENERO - ABRIL 2007)**

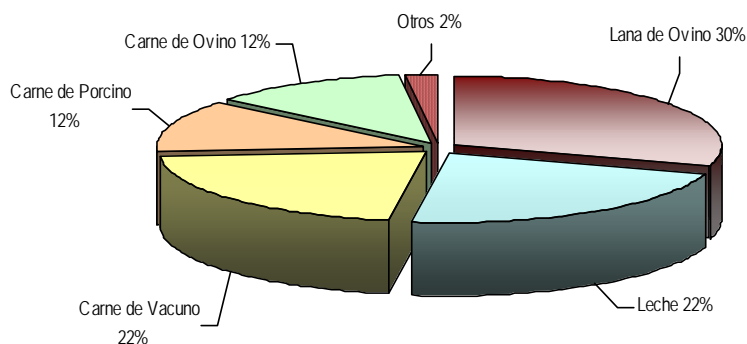

ELABORACIÓN: BCRP Sede Regional Huancayo. Departamento de Estudios Económicos

## 1.2. Producción Minera

El VBP minero se expandió 2,6 por ciento respecto a abril de 2006, explicado en las mayores obtenciones de zinc (13,9 por ciento) y oro (11,7 por ciento); siendo contrarrestado parcialmente por los menores resultados de cobre (7,8 por ciento), plomo (0,3 por ciento) y plata (23,7 por ciento). La gran y mediana minería, así como la

pequeña minería crecieron en 2,5 por ciento y 81,2 por ciento respectivamente.

Entre enero y abril de 2007, la producción minera aumentó 6,0 por ciento respecto de similar periodo de 2006, como efecto de los resultados positivos de zinc (12,6 por ciento) y plomo (7,7 por ciento).



**CUADRO Nº 5  
PRODUCCIÓN MINERA METALICA  
(Contenido Fino)**

	ABRIL			ENERO - ABRIL		
	2 006	2 007	Var. %	2 006	2 007	Var. %
Cobre (TMF)	1 139	1 050	-7,8	4 707	3 999	-15,0
Plomo (TMF)	13 428	13 386	-0,3	53 837	57 964	7,7
Zinc (TMF)	33 294	37 931	13,9	134 688	151 641	12,6
Oro (Grs.f)	104 295	116 485	11,7	639 310	587 857	-8,0
Plata (Kg.f)	81 856	62 423	-23,7	310 775	288 336	-7,2
<b>TOTAL 1/</b>			<b>2,6</b>			<b>6,0</b>

1/ Variación en términos reales, a precios de 1994.

FUENTE: DGM/DPM/ Estadística Minera.

ELABORACIÓN: BCRP Sede Regional Huancayo. Departamento de Estudios Económicos

**GRÁFICO Nº 6  
VALOR BRUTO DE PRODUCCIÓN MINERA 2006 - 2007  
(ENERO - ABRIL 2007)**

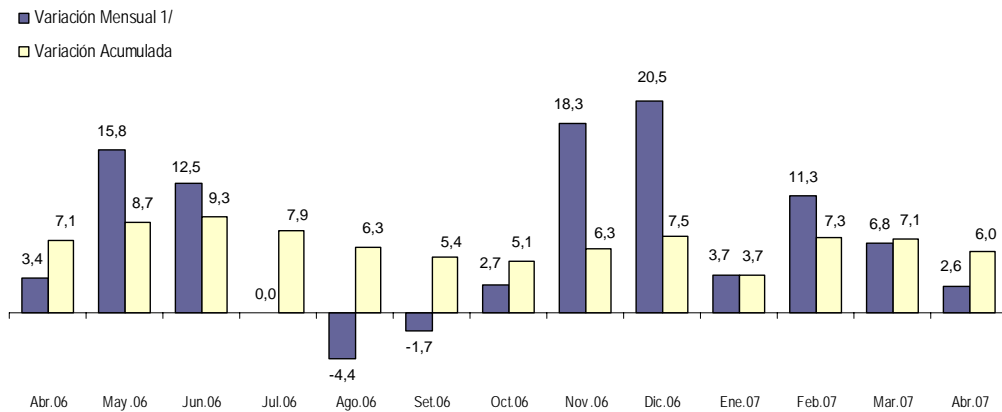

1/ Respecto a similar mes del año precedente

ELABORACIÓN: BCRP Sede Regional Huancayo. Departamento de Estudios Económicos

**GRÁFICO Nº 7  
PARTICIPACIÓN EN EL VBP MINERO  
(ENERO - ABRIL 2007)**

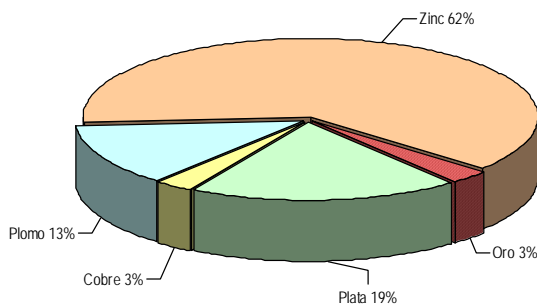

**GRÁFICO Nº 8  
EVOLUCIÓN DEL VBP MINERO**

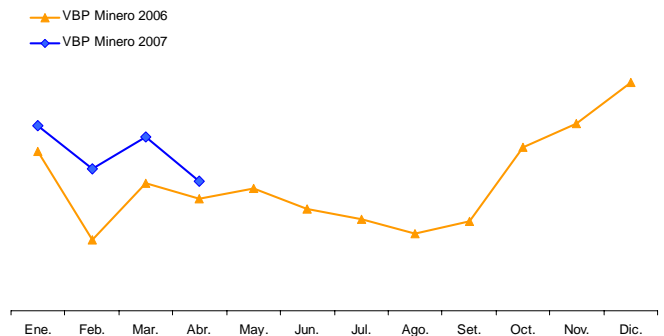

ELABORACIÓN: BCRP Sede Regional Huancayo. Departamento de Estudios Económicos

### 1.3. Turismo

El total de arribos a los establecimientos de hospedaje disminuyó 29,1 por ciento con relación a abril de 2006, debido al menor flujo de visitantes nacionales (29,0 por ciento) y extranjeros (63,2 por ciento).

En lo que va del año, el flujo turístico se contrajo 7,2 por ciento, por las menores visitas de nacionales (6,9 por ciento) y extranjeros (64,1 por ciento).

**CUADRO N° 6  
ARRIBOS A ESTABLECIMIENTOS DE HOSPEDAJE**

	ABRIL			ENERO - ABRIL		
	2 006	2 007	Var. %	2 006	2 007	Var. %
Nacionales	6 759	4 800	-29,0	27 590	25 693	-6,9
Extranjeros	19	7	-63,2	142	51	-64,1
<b>TOTAL</b>	<b>6 778</b>	<b>4 807</b>	<b>-29,1</b>	<b>27 732</b>	<b>25 744</b>	<b>-7,2</b>

FUENTE: Dirección Regional de Comercio Exterior y Turismo - Pasco  
ELABORACIÓN: BCRP Sede Regional Huancayo. Departamento de Estudios Económicos

## II. INFLACIÓN

### 2.1. Inflación

El Índice de Precios al Consumidor (IPC) en la ciudad de Cerro de Pasco registró una variación positiva de 0,25 por ciento con relación al IPC de marzo de 2006.

La variación acumulada sumó -0,60 por ciento y para los doce últimos meses totalizó -0,37 por ciento.

**CUADRO N° 7  
CIUDAD DE PASCO  
INFLACIÓN**

ABRIL	Var. %
Var. % Mensual 1/	0,25
Var. % Acumulada 2/	-0,60
Var. % Anualizada 3/	-0,37

1/ Respecto al mes anterior  
2/ Respecto a diciembre del año anterior  
3/ Respecto a igual mes del año anterior

FUENTE: INEI - Pasco

ELAB.: BCRP Sede Regional Huancayo. Dep. Est. Econ.

**GRÁFICO N° 9  
INFLACIÓN ÚLTIMOS DOCE MESES  
(Variación porcentual anualizada)**

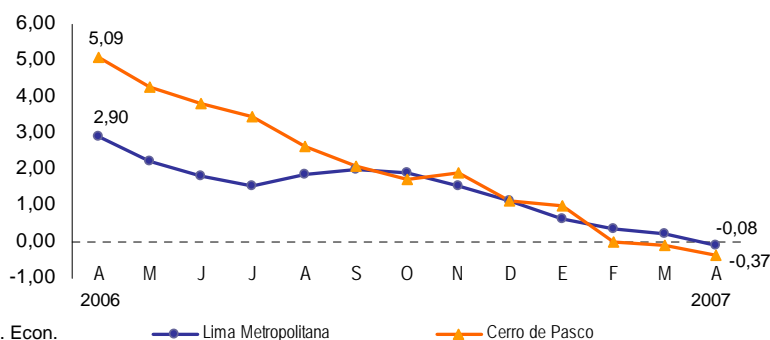

Las agrupaciones con mayores incrementos en precios fueron: Alquiler de Vivienda, Combustible y Electricidad (0,52 por ciento); Alimentos y Bebidas

(0,21 por ciento); Transportes y Comunicaciones (0,20 por ciento); y Muebles, Enseres y Mantenimiento de la Vivienda (0,12 por ciento).

**CUADRO Nº 8**  
**CIUDAD DE PASCO: INFLACIÓN POR GRANDES GRUPOS DE CONSUMO**

	Ponderación	Variaciones (%)		
		Mensual	Acumulada	Anualizada
<b>Índice General</b>	<b>100,0</b>	<b>0,25</b>	-0,60	-0,37
1. Alimentos y Bebidas	58,4	0,21	-1,12	-0,86
2. Vestido y Calzado	9,3	0,01	0,02	0,36
3. Alquiler de Vivienda, Combustible y Electricidad	14,1	0,52	-0,06	0,50
4. Muebles, Enseres y Mantenimiento de la Vivienda	4,1	0,12	-0,15	-1,19
5. Cuidado, Salud y Servicios Médicos	0,6	0,00	0,05	1,77
6. Transportes y Comunicaciones	5,4	0,20	-0,49	1,11
7. Esparcimiento, Diver., Serv. Cult. y Enseñanza	2,2	0,00	0,27	-2,05
8. Otros Bienes y Servicios	5,9	0,00	-0,04	-1,54

FUENTE: INEI – Pasco

ELABORACIÓN: BCRP Sede Regional Huancayo. Departamento de Estudios Económicos

Los productos que registraron mayores incrementos de precios fueron: choclo serrano (23,4 por ciento), ajo entero (16,0 por ciento), cebolla de cabeza (15,3 por ciento) y lechuga (11,8 por ciento). Lo anterior fue contrarrestado por las

mayores disminuciones de zapallo macre (36,9 por ciento), apio (21,7 por ciento), nabo (16,9 por ciento), y alumbrado público y arbitrios municipales (11,4 por ciento).

**CUADRO Nº 9**  
**PASCO: PRODUCTOS DE MAYOR VARIACIÓN EN SUS PRECIOS**  
**(Abril 2007 – Porcentajes)**

Subieron sus precios	Var. %	Bajaron sus precios	Var. %
Choclo serrano	23,4	Zapallo macre	-36,9
Ajo entero	16,0	Apio	-21,7
Cebolla de cabeza (roja)	15,3	Nabo	-16,9
Lechuga	11,8	Alumb. público y arbitrios municipales	-11,4
Papa huayro	10,8	Col crespá	-10,5
Manzana corriente	9,7	Cebolla de cola	-9,8
Betarraga	9,5	Palta	-8,7
Maíz pelado	8,4	Espinaca	-8,6
Jurel fresco	8,3	Zanahoria	-8,0
Liza	7,9	Coliflor (sin hojas)	-7,2

FUENTE: INEI – Pasco

ELABORACIÓN: BCRP Sede Regional Huancayo. Departamento de Estudios Económicos

### III. FINANZAS PÚBLICAS

#### 3.1. Gobierno Central

La recaudación tributaria por la SUNAT creció 1,2 por ciento respecto a abril de 2006, explicado por la mayor captación del Impuesto a la Renta (105,5 por ciento); lo que fue parcialmente contrarrestado por las menores captaciones del Impuesto a la Producción y Consumo (52,3 por ciento) y de los Ingresos No Tributarios (66,3 por ciento).

La recaudación entre enero y abril aumentó 5,6 por ciento en relación a similar periodo de 2006, sustentado en las mayores captaciones del Impuesto a la Renta y de los Ingresos No Tributarios; siendo parcialmente contrarrestado por la menor captación del Impuesto a la Producción y Consumo.

**CUADRO N° 10**  
**INGRESOS CORRIENTES DEL GOBIERNO CENTRAL**  
(En miles de nuevos soles)

	ABRIL			ENERO - ABRIL		
	2 006	2 007	Var. % 1/	2 006	2 007	Var. % 1/
<b>I. INGRESOS TRIBUTARIOS</b>	<b>1 952</b>	<b>1 981</b>	<b>1,5</b>	<b>6 430</b>	<b>6 804</b>	<b>5,5</b>
<b>1). Impuesto a la Renta</b>	<b>568</b>	<b>1 165</b>	<b>105,5</b>	<b>2 176</b>	<b>3 368</b>	<b>54,3</b>
Personas Naturales	194	270	39,8	704	1 002	41,9
Personas Jurídicas	258	403	56,3	1 249	1 764	40,8
Regularización	116	492	325,8	223	602	169,7
<b>2). Impuesto a las Importaciones</b>	<b>0</b>	<b>0</b>	<b>-</b>	<b>0</b>	<b>0</b>	<b>-</b>
<b>3). Impuesto a la Producción y Consumo</b>	<b>1 251</b>	<b>597</b>	<b>-52,3</b>	<b>3 757</b>	<b>2 822</b>	<b>-25,1</b>
Impuesto General a las Ventas	1 250	596	-52,3	3 754	2 819	-25,1
Impuesto Selectivo al Consumo (ISC)	1	1	-15,9	3	3	-5,1
<b>4). Otros Ingresos Tributarios</b>	<b>134</b>	<b>219</b>	<b>63,2</b>	<b>497</b>	<b>614</b>	<b>23,3</b>
<b>II. INGRESOS NO TRIBUTARIOS</b>	<b>9</b>	<b>3</b>	<b>-66,3</b>	<b>23</b>	<b>30</b>	<b>26,3</b>
<b>TOTAL INGRESOS CORRIENTES (I+II)</b>	<b>1 961</b>	<b>1 984</b>	<b>1,2</b>	<b>6 453</b>	<b>6 834</b>	<b>5,6</b>

1/ Variación en términos reales

FUENTE: Superintendencia Nacional de Administración Tributaria – SUNAT

ELABORACIÓN: BCRP, Sede Regional Huancayo. Departamento de Estudios Económicos

**GRÁFICO N° 10**  
**RECAUDACIÓN TRIBUTARIA MENSUAL**  
(En miles de nuevos soles)

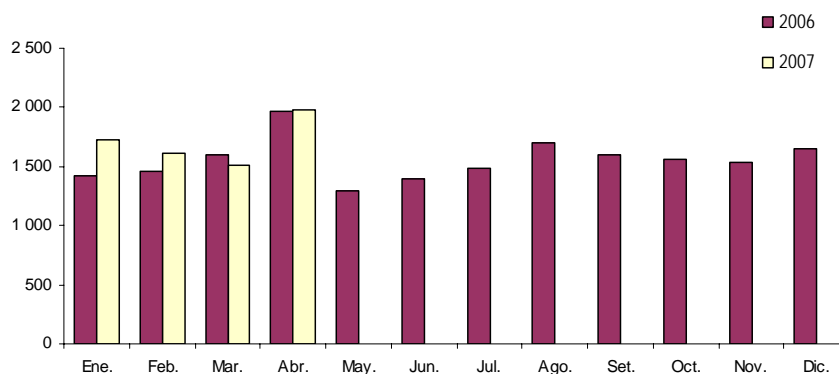

ELABORACIÓN: BCRP, Sede Regional Huancayo. Departamento de Estudios Económicos

### 3.2. Gobierno Regional

La ejecución presupuestal de gastos del Gobierno Regional de Pasco aumentó 17,7 por ciento. Los gastos corrientes crecieron 16,7 por ciento y los de capital en 70,2 por ciento por las mayores inversiones en administración y planeamiento, protección y previsión social, y salud y saneamiento.

En lo que va del año, la ejecución presupuestal del Gobierno Regional creció 13,1 por ciento, debido a los mayores gastos corrientes (12,1 por ciento) y de capital (71,5 por ciento).

**CUADRO Nº 11  
GASTOS DEL GOBIERNO REGIONAL  
(En nuevos soles)**

	ABRIL			ENERO - ABRIL		
	2 006	2 007	Var. % 1/	2 006	2007	Var.% 1/
<b>GASTOS CORRIENTES</b>	<b>9 762 934</b>	<b>11 379 118</b>	<b>16,7</b>	<b>39 131 288</b>	<b>44 009 250</b>	<b>12,1</b>
Personal y Oblig.Sociales	8 073 460	9 423 666	16,8	32 909 812	37 301 518	13,0
Obligaciones Previsionales	706 149	698 160	-1,0	3 112 382	3 107 462	-0,4
Bienes y Servicios	951 776	1 128 677	18,7	2 985 499	3 093 696	3,3
Otros Gastos Corrientes	31 549	128 615	308,0	123 594	506 573	308,7
<b>GASTOS DE CAPITAL</b>	<b>198 377</b>	<b>337 384</b>	<b>70,2</b>	<b>674 884</b>	<b>1 160 574</b>	<b>71,5</b>
Inversiones	178 197	219 339	23,2	415 373	369 790	-11,2
Inversiones Financieras	0	0	-	0	0	-
Otros Gastos de Capital	20 180	118 046	485,5	259 511	790 784	203,8
<b>TOTAL</b>	<b>9 961 311</b>	<b>11 716 502</b>	<b>17,7</b>	<b>39 806 171</b>	<b>45 169 824</b>	<b>13,1</b>

1/ Variación en términos reales

FUENTE: Gobierno Regional de Pasco

ELABORACIÓN: BCRP, Sede Regional Huancayo. Departamento de Estudios Económicos

**GRÁFICO Nº 11  
PARTICIPACIÓN EN EL GASTO DEL GOBIERNO REGIONAL  
(Enero - Abril 2007)**

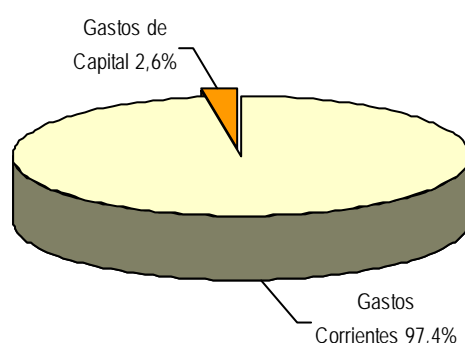

ELABORACIÓN: BCRP, Sede Regional Huancayo. Departamento de Estudios Económicos

Según unidades ejecutoras, el 75,7 por ciento de los gastos corrientes fue ejecutado por el Ministerio de Educación, el 16,1 por ciento por el Ministerio de Salud, el 6,2 por ciento por la Sede del Gobierno Regional y el 2,0 por ciento restante por las demás unidades.

En los gastos de capital, el 65,8 por ciento fue ejecutado por la Sede del Gobierno Regional, el 27,9 por ciento por el Ministerio Salud y el 6,3 por ciento por el Ministerio de Educación.

**CUADRO Nº 12**  
**GASTOS DEL GOBIERNO REGIONAL POR UNIDAD EJECUTORA**  
**(En nuevos soles)**

	ABRIL			ENERO - ABRIL		
	2006	2007	Var. % 1/	2006	2007	Var. % 1/
<b>GASTOS CORRIENTES</b>	<b>9 762 934</b>	<b>11 379 118</b>	<b>16,7</b>	<b>39 131 288</b>	<b>44 009 249</b>	<b>12,1</b>
Sede del Gobierno Regional	560 773	701 177	25,1	2 225 715	2 360 306	5,7
M. Agricultura	109 826	139 189	26,8	488 169	551 323	12,6
M. Transporte	92 895	86 344	-7,0	400 180	384 674	-4,1
M. Educación	7 323 549	8 615 186	17,7	30 008 705	33 938 793	12,8
M. Salud	1 675 890	1 837 223	9,7	6 008 519	6 774 154	12,4
<b>GASTOS DE CAPITAL</b>	<b>198 377</b>	<b>337 384</b>	<b>70,2</b>	<b>674 884</b>	<b>1 160 574</b>	<b>71,5</b>
Sede del Gobierno Regional	178 197	222 088	24,7	415 373	899 320	115,9
M. Agricultura	4 167	0	-100,0	4 167	3 470	-17,0
M. Transporte	0	0	-	0	14 704	-
M. Educación	6 583	21 110	221,0	11 666	85 137	627,7
M. Salud	9 430	94 186	899,7	243 678	157 942	-35,4
<b>TOTAL</b>	<b>9 961 311</b>	<b>11 716 502</b>	<b>17,7</b>	<b>39 806 172</b>	<b>45 169 823</b>	<b>13,1</b>

1/ Variación en términos reales

FUENTE: Gobierno Regional de Pasco

ELABORACION: BCRP, Sede Regional Huancayo. Departamento de Estudios Económicos

Según fuente de financiamiento, en el mes y el 1,8 por ciento restante se derivaron bajo comentario, el 88,5 por ciento del gasto de los Recursos Directamente total provino de Recursos Ordinarios, el 9,7 Recaudados. por ciento de las Donaciones y Transferencias

**CUADRO Nº 13**  
**GASTOS DEL GOBIERNO REGIONAL, POR FUENTE DE FINANCIAMIENTO**  
**(En nuevos soles)**

	ABRIL			ENERO - ABRIL		
	2006	2007	Var. % 1/	2006	2007	Var. % 1/
Recursos Ordinarios	9 344 177	10 373 502	11,1	37 914 971	42 296 230	11,2
Canon y Sobre Canon	93 064	0	-100,0	187 329	526 780	180,4
Recursos Direct. Recaudados	223 138	206 619	-7,3	818 265	850 209	3,6
Donaciones y Transferencias	300 932	1 136 380	278,0	885 606	1 496 605	68,5
<b>TOTAL DE INVERSIONES</b>	<b>9 961 311</b>	<b>11 716 502</b>	<b>17,7</b>	<b>39 806 171</b>	<b>45 169 823</b>	<b>13,1</b>

1/ Variación en términos reales

FUENTE: Gobierno Regional de Pasco

ELABORACION: BCRP, Sede Regional Huancayo. Departamento de Estudios Económicos

## Ejecución del Programa de Inversiones

La ejecución financiera del programa de inversiones creció 23,3 por ciento, respecto de lo ejecutado en abril de 2006, debido a los mayores gastos de capital en administración y planeamiento, protección y previsión social, y salud y saneamiento.

Entre enero y abril, la ejecución financiera de inversiones disminuyó 11,2 por ciento respecto de similar lapso del 2006, por los menores egresos de capital en administración y planeamiento, agricultura, y transportes.

**CUADRO Nº 14**  
**INVERSIÓN DEL GOBIERNO REGIONAL, POR SECTORES**  
**(En nuevos soles)**

PROYECTO	ABRIL			ENERO - ABRIL		
	2006	2007	Var. % 1/	2 006	2 007	Var. % 1/
Administración y Planeamiento	52 882	107 220	102,9	147 146	107 220	-27,3
Agraria	34 521	2 100	-93,9	34 521	2 100	-93,9
Protección y Previsión Social	31 017	93 850	202,8	103 262	161 634	56,1
Defensa y Seguridad Nacional	0	2 829	-	0	2 829	-
Educación y Cultura	0	0	-	0	0	-
Energía y Recurso Minerales	0	0	-	0	0	-
Industria, Comercio y Servicios	0	0	-	0	0	-
Salud y Saneamiento	293	13 340	4 461,7	293	13 340	4 444,5
Transportes	59 334	0	-100,0	130 001	82 667	-36,6
<b>TOTAL DE INVERSIONES</b>	<b>178 046</b>	<b>219 339</b>	<b>23,3</b>	<b>415 223</b>	<b>369 790</b>	<b>-11,2</b>

1/ Variación en términos reales

FUENTE: Gobierno Regional de Pasco

ELABORACIÓN: BCRP, Sede Regional Huancayo. Departamento de Estudios Económicos

## IV. MONEDA Y CRÉDITO

El sistema financiero de la Región Pasco se caracterizó por el aumento de los saldos de depósito y colocaciones en 48,9 y 56,1 por ciento respectivamente, en comparación a sus similares de abril de 2006.

El índice de cartera pesada fue de 2,4 por ciento, inferior en 3,8 puntos porcentuales al de abril de 2006.

### 4.1. Depósitos del Sistema Financiero

Los depósitos crecieron 48,9 por ciento respecto a abril de 2006, influenciado por las mayores captaciones en moneda nacional (91,4 por ciento) y moneda extranjera (1,7 por ciento).

aumentaron en 54,1; 60,0 y 36,1 por ciento respectivamente.

Según modalidades de captación, los depósitos a la vista, en ahorro y a plazos

En el total de depósitos, según entidades financieras, destacó la mayor participación del Banco de Crédito (41,0 por ciento), así como la menor participación del Banco de Trabajo (0,5 por ciento).

**CUADRO N° 15**  
**DEPÓSITOS DEL SISTEMA FINANCIERO**  
**(Saldos en miles de nuevos soles)**

	ABRIL		
	2 006	2 007	Var. % 1/
<b>Empresas Bancarias</b>	<b>73 326</b>	<b>110 460</b>	<b>50,8</b>
<b>Instituciones de Microfinanzas</b>	<b>9 588</b>	<b>12 887</b>	<b>34,5</b>
Cajas Municipales	9 588	12 887	34,5
Edpymes	-	-	-
<b>TOTAL</b>	<b>82 914</b>	<b>123 347</b>	<b>48,9</b>
<b>En M/N</b>	<b>43 604</b>	<b>83 404</b>	<b>91,4</b>
<b>En M/E</b>	<b>39 309</b>	<b>39 943</b>	<b>1,7</b>

1/ Variación en valores reales

FUENTE: Superintendencia de Banca y Seguros (SBS)

ELABORACIÓN: BCRP, Sede Regional Huancayo. Departamento de Estudios Económicos

**CUADRO N° 16**  
**PARTICIPACIÓN EN LOS DEPÓSITOS**  
**(en %)**

	ABRIL		
	Miles de S/.	Mes	Acumulado
Crédito	50 625	41,0	41,0
Interbank	9 322	7,6	48,6
Continental	49 848	40,4	89,0
Trabajo	664	0,5	89,6
CMAC Huancayo	12 887	10,4	100,0
<b>TOTAL</b>	<b>123 347</b>	<b>100,0</b>	

FUENTE: Superintendencia de Banca y Seguros (SBS)

ELABORACIÓN: BCRP, Sede Regional Huancayo. Departamento de Estudios Económicos

#### 4.2. Crédito del Sistema Financiero

Las colocaciones fueron superiores en 56,1 por ciento comparado con su similar de abril de 2006, como resultado de los aumentos de los créditos en moneda nacional y extranjera en 60,7 y 48,5 por ciento respectivamente.

En el total de colocaciones, según entidades financieras, la mayor intermediación la tuvo el Banco Continental con el 40,9 por ciento, mientras que contrariamente el Banco de Trabajo participó con sólo el 4,3 por ciento del total colocado.



**CUADRO Nº 17**  
**CRÉDITO DEL SISTEMA FINANCIERO**  
**(Saldos en miles de nuevos soles)**

	ABRIL		
	2 006	2 007	Var. % 1/
<b>Empresas Bancarias</b>	<b>35 519</b>	<b>53 212</b>	<b>49,9</b>
<b>Instituciones de Microfinanzas</b>	<b>13 188</b>	<b>22 757</b>	<b>72,7</b>
Cajas Municipales	13 188	19 128	45,2
Edpymes	-	3 629	-
<b>TOTAL</b>	<b>48 707</b>	<b>75 969</b>	<b>56,1</b>
<b>En M/N</b>	<b>30 420</b>	<b>48 836</b>	<b>60,7</b>
<b>En M/E</b>	<b>18 288</b>	<b>27 133</b>	<b>48,5</b>

1/ Variación en valores reales

FUENTE: Superintendencia de Banca y Seguros (SBS)

ELABORACIÓN: BCRP, Sede Regional Huancayo. Departamento de Estudios Económicos

**CUADRO Nº 18**  
**PARTICIPACIÓN EN LOS CRÉDITOS**  
**(en %)**

	ABRIL		
	Miles de S/.	Mes	Acumulado
Crédito	10 924	14,4	14,4
Interbank	7 943	10,5	24,8
Continental	31 079	40,9	65,7
Trabajo	3 265	4,3	70,0
CMAC Huancayo	19 128	25,2	95,2
Edpyme Confianza	3 629	4,8	100,0
<b>TOTAL</b>	<b>75 969</b>	<b>100,0</b>	

FUENTE: Superintendencia de Banca y Seguros (SBS)

ELABORACIÓN: BCRP, Sede Regional Huancayo. Departamento de Estudios Económicos

**GRÁFICO Nº 12**  
**DEPÓSITOS Y COLOCACIONES DEL SISTEMA FINANCIERO**  
**(En miles de nuevos soles)**

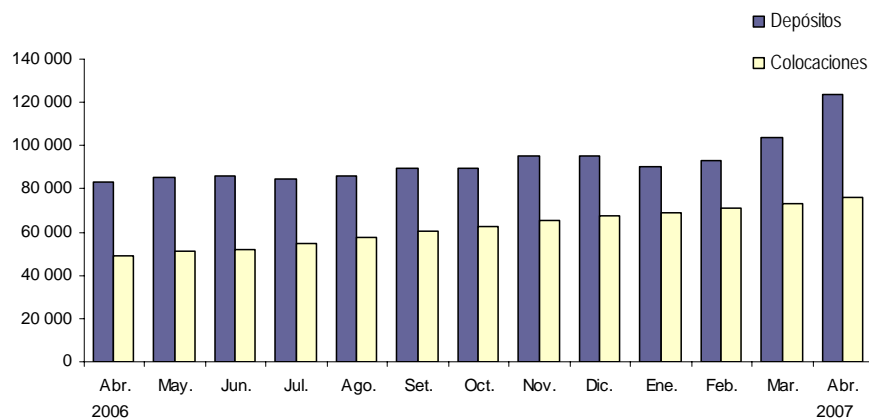

ELABORACIÓN: BCRP, Sede Regional Huancayo. Departamento de Estudios Económicos

**CUADRO Nº 19**

**MOROSIDAD EN EL SISTEMA FINANCIERO 1/  
(En % de las colocaciones brutas)**

	ABRIL		Variación
	2 006	2 007	
<b>Empresas Bancarias</b>	<b>6,4</b>	<b>1,7</b>	<b>-4,7</b>
<b>Instituciones de Microfinanzas</b>	<b>5,6</b>	<b>4,0</b>	<b>-1,6</b>
CMAC Huancayo	5,6	4,2	-1,4
Edpyme Confianza	n.d.	2,9	-
<b>TOTAL</b>	<b>6,2</b>	<b>2,4</b>	<b>-3,8</b>
<b>En M/N</b>	<b>5,0</b>	<b>2,7</b>	<b>-2,3</b>
<b>En M/E</b>	<b>8,4</b>	<b>1,9</b>	<b>-6,5</b>

1/ Cartera pesada = (créditos vencidos + créditos en cobranza judicial) / colocaciones brutas

FUENTE: Instituciones Financieras

ELABORACIÓN: BCRP, Sede Regional Huancayo. Departamento de Estudios Económicos

**4.3. Crédito a la Pequeña y Microempresa**

El crédito otorgado a la pequeña y microempresa creció 72,7 por ciento respecto a abril de 2006. Los créditos provinieron de la Caja Municipal de Huancayo (84,1 por ciento) y de EDPYME Confianza (15,9 por ciento).

**CUADRO Nº 20  
CRÉDITO OTORGADO A LA PEQUEÑA Y MICROEMPRESA  
(Saldos en miles de nuevos soles)**

INSTITUCIONES	ABRIL		
	2 006	2 007	Var. % 1/
<b>Instituciones Financieras</b>	<b>13 188</b>	<b>22 757</b>	<b>72,7</b>
CMAC Huancayo	13 188	19 128	45,2
Edpyme Confianza	0	3 629	-
<b>TOTAL</b>	<b>13 188</b>	<b>22 757</b>	<b>72,7</b>

FUENTE: Superintendencia de Banca y Seguros (SBS)

ELABORACIÓN: BCRP, Sede Regional Huancayo. Departamento de Estudios Económicos

## **INFORMACIÓN ESTADÍSTICA**

CUADRO 1

**PASCO: DEPÓSITOS Y OBLIGACIONES DEL SISTEMA FINANCIERO**  
(Saldos en miles de nuevos soles)

ENTIDADES FINANCIERAS	2006									2007			
	ABR	MAY	JUN	JUL	AGO	SET	OCT	NOV	DIC	ENE	FEB	MAR	ABR
<b>I. EMPRESAS BANCARIAS</b>	<b>73 326</b>	<b>75 600</b>	<b>76 160</b>	<b>74 478</b>	<b>75 792</b>	<b>79 132</b>	<b>78 977</b>	<b>84 201</b>	<b>84 051</b>	<b>78 766</b>	<b>80 854</b>	<b>91 048</b>	<b>110 460</b>
<b>Depósitos a la Vista</b>	<b>12 664</b>	<b>14 999</b>	<b>16 615</b>	<b>13 686</b>	<b>14 657</b>	<b>17 602</b>	<b>16 930</b>	<b>20 229</b>	<b>20 312</b>	<b>17 633</b>	<b>18 153</b>	<b>18 486</b>	<b>19 492</b>
En m/n	6 502	8 935	8 156	6 942	8 131	7 352	9 125	10 566	10 251	8 681	8 753	10 597	10 577
En m/e	6 161	6 065	8 459	6 744	6 526	10 249	7 804	9 663	10 061	8 952	9 400	7 889	8 916
<b>Depósitos en Ahorro</b>	<b>32 917</b>	<b>31 720</b>	<b>30 430</b>	<b>31 853</b>	<b>31 323</b>	<b>31 669</b>	<b>31 766</b>	<b>32 362</b>	<b>37 613</b>	<b>35 287</b>	<b>37 416</b>	<b>47 343</b>	<b>52 480</b>
En m/n	20 145	19 289	18 274	19 763	19 230	19 371	19 119	20 150	25 332	23 290	26 504	35 877	40 881
En m/e	12 772	12 431	12 155	12 090	12 094	12 298	12 648	12 211	12 281	11 997	10 912	11 466	11 599
<b>Depósitos a Plazo</b>	<b>27 745</b>	<b>28 880</b>	<b>29 115</b>	<b>28 939</b>	<b>29 812</b>	<b>29 861</b>	<b>30 281</b>	<b>31 611</b>	<b>26 126</b>	<b>25 846</b>	<b>25 285</b>	<b>25 219</b>	<b>38 488</b>
En m/n	10 345	11 026	11 125	11 084	12 106	12 530	13 467	14 510	9 204	9 167	9 035	9 172	22 541
En m/e	17 400	17 854	17 990	17 855	17 707	17 331	16 814	17 100	16 922	16 679	16 251	16 047	15 946
<b>II. INSTITUCIONES DE MICROFINANZAS</b>	<b>9 588</b>	<b>9 874</b>	<b>9 708</b>	<b>9 994</b>	<b>10 149</b>	<b>10 338</b>	<b>10 600</b>	<b>10 762</b>	<b>11 231</b>	<b>11 636</b>	<b>12 051</b>	<b>12 673</b>	<b>12 887</b>
<b>Depósitos a la Vista</b>	-	-	-	-	-	-	-	-	-	-	-	-	-
En m/n	-	-	-	-	-	-	-	-	-	-	-	-	-
En m/e	-	-	-	-	-	-	-	-	-	-	-	-	-
<b>Depósitos en Ahorro</b>	<b>1 899</b>	<b>1 953</b>	<b>1 969</b>	<b>2 102</b>	<b>2 261</b>	<b>2 467</b>	<b>2 616</b>	<b>2 402</b>	<b>2 602</b>	<b>2 547</b>	<b>2 713</b>	<b>3 059</b>	<b>3 177</b>
En m/n	1 559	1 527	1 579	1 661	1 774	2 017	2 044	1 848	2 069	2 039	2 054	2 355	2 440
En m/e	340	427	390	441	487	450	573	554	533	508	659	703	737
<b>Depósitos a Plazo</b>	<b>7 689</b>	<b>7 920</b>	<b>7 739</b>	<b>7 892</b>	<b>7 889</b>	<b>7 872</b>	<b>7 983</b>	<b>8 359</b>	<b>8 629</b>	<b>9 089</b>	<b>9 338</b>	<b>9 614</b>	<b>9 710</b>
En m/n	5 053	5 206	5 038	5 124	5 127	5 180	5 297	5 581	5 809	6 313	6 598	6 870	6 964
En m/e	2 636	2 714	2 701	2 768	2 762	2 692	2 686	2 779	2 820	2 776	2 740	2 744	2 746
<b>III. TOTAL SISTEMA FINANCIERO</b>	<b>82 914</b>	<b>85 473</b>	<b>85 868</b>	<b>84 472</b>	<b>85 942</b>	<b>89 470</b>	<b>89 577</b>	<b>94 962</b>	<b>95 282</b>	<b>90 402</b>	<b>92 905</b>	<b>103 721</b>	<b>123 347</b>
<b>Depósitos a la Vista</b>	<b>12 664</b>	<b>14 999</b>	<b>16 615</b>	<b>13 686</b>	<b>14 657</b>	<b>17 602</b>	<b>16 930</b>	<b>20 229</b>	<b>20 312</b>	<b>17 633</b>	<b>18 153</b>	<b>18 486</b>	<b>19 492</b>
En m/n	6 502	8 935	8 156	6 942	8 131	7 352	9 125	10 566	10 251	8 681	8 753	10 597	10 577
En m/e	6 161	6 065	8 459	6 744	6 526	10 249	7 804	9 663	10 061	8 952	9 400	7 889	8 916
<b>Depósitos en Ahorro</b>	<b>34 816</b>	<b>33 674</b>	<b>32 399</b>	<b>33 955</b>	<b>33 584</b>	<b>34 136</b>	<b>34 383</b>	<b>34 764</b>	<b>40 215</b>	<b>37 834</b>	<b>40 129</b>	<b>50 402</b>	<b>55 657</b>
En m/n	21 704	20 816	19 854	21 424	21 003	21 388	21 162	21 999	27 401	25 329	28 558	38 232	43 321
En m/e	13 112	12 858	12 545	12 531	12 581	12 748	13 221	12 765	12 814	12 505	11 571	12 170	12 336
<b>Depósitos a Plazo</b>	<b>35 434</b>	<b>36 801</b>	<b>36 854</b>	<b>36 831</b>	<b>37 701</b>	<b>37 732</b>	<b>38 265</b>	<b>39 970</b>	<b>34 755</b>	<b>34 935</b>	<b>34 623</b>	<b>34 833</b>	<b>48 198</b>
En m/n	15 398	16 232	16 162	16 208	17 232	17 710	18 764	20 091	15 013	15 480	15 632	16 042	29 506
En m/e	20 036	20 569	20 692	20 623	20 469	20 023	19 500	19 879	19 741	19 455	18 991	18 790	18 692

FUENTE: SUPERINTENDENCIA DE BANCA Y SEGUROS

ELABORACIÓN: BCRP. Sede Regional Huancayo. Departamento de Estudios Económicos

**CUADRO 2**

**PASCO: DEPÓSITOS EN LAS ENTIDADES FINANCIERAS UBICADAS POR PROVINCIAS - ABRIL 2007**  
(Saldos en miles de nuevos soles)

ENTIDADES FINANCIERAS	DEPÓSITOS						TOTAL DEPÓSITOS		
	PASCO			OXAPAMPA			CERRO DE PASCO		
	M/N	M/E	TOTAL	M/N	M/E	TOTAL	M/N	M/E	TOTAL
<b>I. EMPRESAS BANCARIAS</b>	<b>70 997</b>	<b>34 241</b>	<b>105 238</b>	<b>3 002</b>	<b>2 219</b>	<b>5 222</b>	<b>73 999</b>	<b>36 461</b>	<b>110 460</b>
Crédito	25 716	19 687	45 404	3 002	2 219	5 222	28 718	21 907	50 625
Interbank	6 128	3 194	9 322	-	-	-	6 128	3 194	9 322
Continental	38 570	11 278	49 848	-	-	-	38 570	11 278	49 848
Trabajo	583	81	664	-	-	-	583	81	664
<b>II. INSTITUCIONES DE MICROFINANZAS</b>	<b>8 866</b>	<b>3 352</b>	<b>12 219</b>	<b>538</b>	<b>130</b>	<b>668</b>	<b>9 405</b>	<b>3 482</b>	<b>12 887</b>
CMAC Huancayo	8 866	3 352	12 219	538	130	668	9 405	3 482	12 887
Edpyme Confianza	-	-	-	-	-	-	-	-	-
<b>TOTAL</b>	<b>79 863</b>	<b>37 594</b>	<b>117 457</b>	<b>3 540</b>	<b>2 350</b>	<b>5 890</b>	<b>83 404</b>	<b>39 943</b>	<b>123 347</b>

FUENTE: SUPERINTENDENCIA DE BANCA Y SEGUROS

ELABORACIÓN: BCRP. Sede Regional Huancayo. Departamento de Estudios Económicos

**CUADRO 3**

**PASCO: CRÉDITOS DEL SISTEMA FINANCIERO AL SECTOR PRIVADO**  
(Saldos en miles de nuevos soles)

ENTIDADES FINANCIERAS	2006									2007			
	ABR	MAY	JUN	JUL	AGO	SET	OCT	NOV	DIC	ENE	FEB	MAR	ABR
<b>I. SISTEMA BANCARIO</b>	<b>35 519</b>	<b>37 429</b>	<b>38 295</b>	<b>38 989</b>	<b>41 152</b>	<b>42 228</b>	<b>43 572</b>	<b>46 169</b>	<b>47 425</b>	<b>48 209</b>	<b>50 070</b>	<b>50 851</b>	<b>53 212</b>
CREDITO	7 223	7 471	7 686	7 774	8 141	8 210	8 708	9 305	9 413	9 616	9 855	10 354	10 924
INTERBANK	6 933	7 166	6 775	6 801	6 920	6 880	7 196	7 379	7 464	7 586	7 689	7 876	7 943
CONTINENTAL	17 872	19 367	20 523	21 149	22 952	24 015	24 637	26 263	27 284	27 681	29 264	29 422	31 079
TRABAJO	3 491	3 425	3 310	3 265	3 139	3 124	3 030	3 222	3 264	3 326	3 261	3 200	3 265
<b>II. INSTITUCIONES DE MICROFINANZAS</b>	<b>13 188</b>	<b>13 477</b>	<b>13 897</b>	<b>15 663</b>	<b>16 112</b>	<b>17 857</b>	<b>18 859</b>	<b>19 498</b>	<b>20 390</b>	<b>20 942</b>	<b>21 225</b>	<b>22 012</b>	<b>22 757</b>
CMAC HUANCAYO	13 188	13 238	13 327	14 834	14 978	16 189	16 709	17 005	17 692	17 991	18 195	18 689	19 128
EDPYME CONFIANZA S A	-	240	570	828	1 134	1 668	2 150	2 493	2 698	2 951	3 030	3 323	3 629
<b>TOTAL</b>	<b>48 707</b>	<b>50 907</b>	<b>52 191</b>	<b>54 652</b>	<b>57 264</b>	<b>60 085</b>	<b>62 431</b>	<b>65 667</b>	<b>67 815</b>	<b>69 151</b>	<b>71 294</b>	<b>72 863</b>	<b>75 969</b>
En M/N	30 420	31 560	32 398	34 327	35 730	37 498	39 371	41 864	43 108	43 466	44 479	46 153	48 836
En M/E	18 288	19 346	19 793	20 325	21 534	22 587	23 060	23 803	24 706	25 685	26 815	26 710	27 133

FUENTE: SUPERINTENDENCIA DE BANCA Y SEGUROS

ELABORACIÓN: BCRP. Sede Regional Huancayo. Departamento de Estudios Económicos

**CUADRO 4**

**PASCO: CRÉDITO DE LAS ENTIDADES FINANCIERAS UBICADAS POR PROVINCIAS - ABRIL 2007**  
**(Saldos en miles de nuevos soles)**

ENTIDADES FINANCIERAS	COLOCACIONES						TOTAL COLOCACIONES		
	PASCO			OXAPAMPA			CERRO DE PASCO		
	M/N	M/E	TOTAL	M/N	M/E	TOTAL	M/N	M/E	TOTAL
<b>I. EMPRESAS BANCARIAS</b>	<b>28 957</b>	<b>23 233</b>	<b>52 190</b>	<b>824</b>	<b>198</b>	<b>1 022</b>	<b>29 781</b>	<b>23 431</b>	<b>53 212</b>
Crédito	8 171	1 731	9 902	824	198	1 022	8 995	1 929	10 924
Interbank	7 290	653	7 943	-	-	-	7 290	653	7 943
Continental	10 442	20 637	31 079	-	-	-	10 442	20 637	31 079
Trabajo	3 054	211	3 265	-	-	-	3 054	211	3 265
<b>II. INSTITUCIONES DE MICROFINANZAS</b>	<b>16 385</b>	<b>2 910</b>	<b>19 295</b>	<b>2 670</b>	<b>792</b>	<b>3 462</b>	<b>19 055</b>	<b>3 702</b>	<b>22 757</b>
CMAC Huancayo	13 322	2 520	15 842	2 494	792	3 286	15 816	3 312	19 128
Edpyme Confianza	3 063	390	3 453	176	-	176	3 239	390	3 629
<b>TOTAL</b>	<b>45 342</b>	<b>26 143</b>	<b>71 485</b>	<b>3 494</b>	<b>990</b>	<b>4 484</b>	<b>48 836</b>	<b>27 133</b>	<b>75 969</b>

FUENTE: SUPERINTENDENCIA DE BANCA Y SEGUROS

ELABORACIÓN: BCRP. Sede Regional Huancayo. Departamento de Estudios Económicos

**CUADRO 5**

**PASCO: CARTERA PESADA DEL SISTEMA FINANCIERO  
(En porcentajes)**

ENTIDADES FINANCIERAS	2006									2007			
	ABR	MAY	JUN	JUL	AGO	SET	OCT	NOV	DIC	ENE	FEB	MAR	ABR
<b>I. SISTEMA BANCARIO</b>	<b>6,4</b>	<b>5,3</b>	<b>5,3</b>	<b>3,4</b>	<b>3,5</b>	<b>3,6</b>	<b>2,5</b>	<b>2,3</b>	<b>2,2</b>	<b>1,9</b>	<b>2,1</b>	<b>2,0</b>	<b>1,7</b>
CREDITO	0,7	0,5	0,3	1,6	1,8	0,8	0,4	0,4	0,2	0,1	2,0	1,8	0,1
INTERBANK	19,4	18,8	18,7	12,4	12,5	12,7	8,6	8,0	7,7	5,8	5,7	5,5	5,2
CONTINENTAL	2,6	1,1	1,4	0,9	1,1	1,3	1,0	1,1	1,0	1,0	1,1	1,1	1,1
TRABAJO	0,1	0,1	0,1	0,1	0,0	0,6	0,0	0,0	0,1	0,2	3,4	3,1	4,6
<b>II. INSTITUCIONES DE MICROFINANZAS</b>	<b>5,6</b>	<b>5,1</b>	<b>5,2</b>	<b>4,7</b>	<b>4,9</b>	<b>4,5</b>	<b>4,1</b>	<b>4,0</b>	<b>3,8</b>	<b>4,2</b>	<b>3,7</b>	<b>3,7</b>	<b>4,0</b>
CMAC HUANCAYO	5,6	5,1	5,2	4,7	4,9	4,5	4,1	4,0	3,8	4,2	3,8	3,8	4,2
EDPYME CONFIANZA S A	n.d.	n.d.	n.d.	n.d.	n.d.	n.d.	n.d.	n.d.	n.d.	n.d.	2,9	2,8	2,9
<b>TOTAL</b>	<b>6,2</b>	<b>5,2</b>	<b>5,3</b>	<b>3,8</b>	<b>3,9</b>	<b>3,9</b>	<b>3,0</b>	<b>2,8</b>	<b>2,7</b>	<b>2,5</b>	<b>2,6</b>	<b>2,5</b>	<b>2,4</b>

FUENTE: Entidades Financieras de la Región Pasco

ELABORACIÓN: BCRP. Sede Regional Huancayo. Departamento de Estudios Económicos



**CUADRO 6**

**PASCO: MOROSIDAD EN LAS ENTIDADES FINANCIERAS UBICADAS POR PROVINCIAS - ABRIL 2007**  
(Saldos en miles de nuevos soles)

ENTIDADES FINANCIERAS	MOROSIDAD						TOTAL MORA		
	PASCO			OXAPAMPA			CERRO DE PASCO		
	M/N	M/E	TOTAL	M/N	M/E	TOTAL	M/N	M/E	TOTAL
<b>I. EMPRESAS BANCARIAS</b>	<b>1,5</b>	<b>2,0</b>	<b>1,7</b>	-	-	-	<b>1,5</b>	<b>2,0</b>	<b>1,7</b>
Crédito	0,1	0,1	0,1	-	-	-	0,1	0,0	0,1
Interbank	1,4	47,5	5,2	-	-	-	1,4	47,5	5,2
Continental	1,7	0,7	1,1	-	-	-	1,7	0,7	1,1
Trabajo	4,8	1,4	4,6	-	-	-	4,8	1,4	4,6
<b>II. INSTITUCIONES DE MICROFINANZAS</b>	<b>4,9</b>	<b>1,4</b>	<b>4,4</b>	<b>2,7</b>	<b>0,0</b>	<b>2,1</b>	<b>4,6</b>	<b>1,1</b>	<b>4,0</b>
CMAC Huancayo	5,4	1,1	4,7	2,7	0,0	2,1	4,9	0,8	4,2
Edpyme Confianza	2,8	3,1	2,9	2,8	0,0	2,8	2,8	3,1	2,9
<b>TOTAL</b>	<b>2,7</b>	<b>1,9</b>	<b>2,4</b>	<b>2,1</b>	<b>0,0</b>	<b>1,6</b>	<b>2,7</b>	<b>1,9</b>	<b>2,4</b>

FUENTE: SUPERINTENDENCIA DE BANCA Y SEGUROS

ELABORACIÓN: BCRP. Sede Regional Huancayo. Departamento de Estudios Económicos

CUADRO 7

PASCO: INGRESOS CORRIENTES DEL GOBIERNO CENTRAL  
(En miles de nuevos soles)

	2 006									2 007				ENE - ABR	
	ENE - ABR	MAY	JUN	JUL	AGO	SET	OCT	NOV	DIC	ENE	FEB	MAR	ABR		
<b>I. INGRESOS TRIBUTARIOS</b>	<b>6 430</b>	<b>1 298</b>	<b>1 391</b>	<b>1 478</b>	<b>1 681</b>	<b>1 575</b>	<b>1 537</b>	<b>1 509</b>	<b>1 624</b>	<b>1 701</b>	<b>1 609</b>	<b>1 514</b>	<b>1 981</b>	<b>6 804</b>	<b>I. INGRESOS TRIBUTARIOS</b>
1). Impuesto a la Renta	2 176	478	494	501	642	593	647	641	682	814	692	696	1 165	3 368	1). Impuesto a la Renta
Personas Naturales	704	199	196	193	213	211	223	218	242	300	246	185	270	1 002	Personas Naturales
Personas Jurídicas	1 249	251	288	306	371	380	419	421	435	510	443	408	403	1 764	Personas Jurídicas
Regularización	223	28	10	2	58	3	5	2	6	4	3	103	492	602	Regularización
2). Impuesto a las Importaciones	0	0	0	0	0	0	0	0	0	0	0	0	0	0	2). Impuesto a las Importaciones
3). Impuesto a la Prod. y Consumo	3 757	643	783	872	879	804	725	697	777	745	781	699	597	2 822	3). Impuesto a la Prod. y Consumo
Impuesto General a las Ventas	3 754	642	782	871	878	803	724	696	776	744	781	698	596	2 819	Impuesto General a las Ventas
Interno	3 754	642	782	871	878	803	724	696	776	744	781	698	596	2 819	Interno
Importaciones	0	0	0	0	0	0	0	0	0	0	0	0	0	0	Importaciones
Impuesto Selectivo al Consumo (ISC)	3	1	1	1	1	1	1	1	1	1	1	1	1	3	Impuesto Selectivo al Consumo (ISC)
4). Otros Ingresos Tributarios	497	177	115	104	159	178	166	171	165	142	135	118	219	614	4). Otros Ingresos Tributarios
<b>II. INGRESOS NO TRIBUTARIOS</b>	<b>23</b>	<b>1</b>	<b>3</b>	<b>2</b>	<b>20</b>	<b>18</b>	<b>19</b>	<b>28</b>	<b>21</b>	<b>21</b>	<b>3</b>	<b>3</b>	<b>3</b>	<b>30</b>	<b>II. INGRESOS NO TRIBUTARIOS</b>
<b>TOTAL INGRESOS CORRIENTES (+II)</b>	<b>6 453</b>	<b>1 298</b>	<b>1 394</b>	<b>1 480</b>	<b>1 701</b>	<b>1 593</b>	<b>1 556</b>	<b>1 536</b>	<b>1 645</b>	<b>1 721</b>	<b>1 612</b>	<b>1 516</b>	<b>1 984</b>	<b>6 834</b>	<b>TOTAL INGRESOS CORRIENTES (+II)</b>

FUENTE: Superintendencia Nacional de Administración Tributaria - SUNAT  
ELABORACIÓN: BCRP, Sede Regional Huancayo, Departamento de Estudios Económicos

CUADRO 8

PASCO: PRODUCCIÓN AGROPECUARIA  
(T.M.)

CULTIVOS	2 006									2 007					CULTIVOS
	ENE - ABR	MAY	JUN	JUL	AGO	SET	OCT	NOV	DIC	ENE	FEB	MAR	ABR	ENE - ABR	
<b>AGRÍCOLA</b>															<b>AGRÍCOLA</b>
<b>Consumo Humano</b>															<b>Consumo Humano</b>
Arroz Cáscara	2 338	90	45	225	450	225	0	0	0	345	969	555	195	2 064	Arroz Cáscara
Arveja Grano Verde	0	148	261	110	127	8	0	0	0	0	0	0	0	0	Arveja Grano Verde
Caigua	144	49	39	20	20	21	21	21	18	28	30	36	73	167	Caigua
Cebada Grano	0	0	3	160	296	0	0	0	0	0	0	0	0	0	Cebada Grano
Frejol Grano Seco	70	34	10	49	113	33	21	3	55	5	35	18	18	76	Frejol Grano Seco
Granadilla	600	605	600	380	150	155	120	72	65	30	40	378	425	873	Granadilla
Haba Grano Seco	0	392	145	178	6	0	0	0	0	0	0	0	0	0	Haba Grano Seco
Maca	0	0	325	3 004	1 385	0	0	0	0	0	0	0	0	0	Maca
Maíz Amiláceo	0	254	759	697	35	0	0	0	0	0	0	0	0	0	Maíz Amiláceo
Maíz Choclo	304	187	1 712	10	10	50	0	0	0	0	0	0	315	315	Maíz Choclo
Mandarina	170	180	220	120	10	0	0	0	38	0	0	28	108	136	Mandarina
Naranja + Tangelo	600	260	425	570	1 000	140	20	20	20	0	20	145	302	467	Naranja + Tangelo
Oca	0	1 112	1 272	40	0	0	0	0	0	0	0	0	153	153	Oca
Olluco	0	1 248	1 019	36	0	0	0	0	0	0	0	0	758	758	Olluco
Palto	1 304	296	136	70	25	5	4	4	0	206	254	254	104	818	Palto
Papa	55 564	24 044	17 894	8 046	1 614	455	560	265	1 632	5 617	11 086	19 617	16 785	53 105	Papa
Papaya	867	130	146	190	247	250	15	0	15	118	57	127	184	496	Papaya
Piña	3 270	785	790	535	440	570	585	560	520	567	513	217	555	1 852	Piña
Plátano	31 485	7 981	7 490	7 382	7 798	7 336	7 292	7 266	5 462	6 242	6 759	8 607	8 746	30 354	Plátano
Trigo	0	0	0	95	153	0	0	0	0	0	0	0	0	0	Trigo
Yuca	17 235	5 316	5 722	2 879	3 283	2 613	3 262	4 413	4 181	3 649	3 928	5 104	4 478	17 159	Yuca
Zapallo	306	39	204	52	156	143	91	98	124	174	112	0	234	520	Zapallo
Otros C. Humano	851	263	110	167	66	21	31	67	30	45	180	470	459	1 154	Otros C. Humano
<b>Consumo Industrial</b>															<b>Consumo Industrial</b>
Achiote	58	13	10	191	551	370	71	2	6	0	0	0	0	0	Achiote
Cacao	16	7	9	7	7	5	5	6	6	0	0	0	1	1	Cacao
Café	1 362	1 113	1 736	1 489	584	105	0	0	0	0	0	62	568	630	Café
Maíz Amarillo Duro	4 103	590	336	300	600	288	0	0	74	480	1 371	1 231	302	3 384	Maíz Amarillo Duro
Rocoto	1 506	258	384	344	279	349	511	363	665	547	448	490	927	2 412	Rocoto
Otros C. Industrial	1 130	35	265	310	270	175	280	460	458	305	415	420	295	1 435	Otros C. Industrial
<b>Consumo Animal</b>															<b>Consumo Animal</b>
Avena Forrajera	0	0	60	0	0	0	0	0	0	0	0	0	0	0	Avena Forrajera
Pasto braquearia	52 550	14 300	14 800	14 800	14 800	14 800	9 600	9 450	8 950	10 300	19 650	19 300	19 200	68 450	Pasto braquearia
Pasto dactylis	1 101	397	313	369	258	166	334	258	188	419	498	387	577	1 881	Pasto dactylis
Rye Grass	1 402	480	466	572	277	289	319	327	315	462	602	576	668	2 308	Rye Grass
Pasto setaria	31 500	9 350	8 850	8 000	6 100	7 300	7 750	7 600	7 740	8 400	8 900	11 070	12 100	40 470	Pasto setaria
Otros C. Animal	154	56	56	83	60	23	26	31	24	48	39	65	145	297	Otros C. Animal
<b>PECUARIO</b>															<b>PECUARIO</b>
<b>Carne</b>															<b>Carne</b>
Carne de Alpaca	24,1	7,8	13,6	9,7	8,1	6,0	5,5	17,0	12,9	5,0	8,5	7,2	12,7	33,5	Carne de Alpaca
Carne de Ave	30,6	12,4	13,7	14,1	13,4	12,0	11,6	11,0	10,8	7,7	8,6	9,3	9,6	35,2	Carne de Ave
Carne de Caprino	5,4	0,0	0,0	0,0	0,0	0,0	0,0	0,0	0,0	1,9	2,0	0,0	2,4	6,4	Carne de Caprino
Carne de Llama	26,0	13,8	13,4	14,3	11,0	8,4	7,7	11,0	18,0	5,6	10,6	11,3	8,3	35,8	Carne de Llama
Carne de Ovino	510,7	184,6	198,3	182,3	156,7	113,2	103,7	158,0	181,2	96,6	126,8	125,1	173,3	521,9	Carne de Ovino
Carne de Porcino	594,0	193,9	4,1	174,5	165,1	149,4	133,3	137,0	210,3	94,1	144,2	153,3	170,9	562,4	Carne de Porcino
Carne de Vacuno	1 008,3	259,5	282,5	272,2	226,3	226,3	207,0	268,0	335,3	217,7	228,4	234,8	244,0	924,9	Carne de Vacuno
Leche	8 286,9	2 245,6	2 091,5	1 902,3	1 694,2	1 780,8	1 888,1	1 844,0	2 020,5	1 803,8	1 570,6	1 696,7	1 688,9	6 760,0	Leche
Huevos	8,5	2,7	3,1	3,3	3,4	3,4	2,9	3,0	3,2	2,3	2,4	2,4	2,4	9,5	Huevos
Lana de Ovino	1 203,5	0,0	0,0	0,0	0,0	0,0	0,0	0,0	0,0	485,5	438,7	227,0	0,0	1 151,2	Lana de Ovino
<b>Fibra</b>															<b>Fibra</b>
Fibra de Alpaca	0,0	0,0	0,0	0,0	0,0	0,0	15,7	17,0	15,8	0,0	0,0	0,0	0,0	0,0	Fibra de Alpaca
Fibra de Llama	0,0	0,0	0,0	0,0	0,0	0,0	7,6	11,0	17,2	0,0	0,0	0,0	0,0	0,0	Fibra de Llama

FUENTE: Dirección Regional de Agricultura - Pasco  
ELABORACIÓN: BCRP. Sede Regional Huancaayo. Departamento de Estudios Económicos

**CUADRO 9**

**PASCO: PRODUCCIÓN MINERA METÁLICA**

Producción Metálica Concentración	2 006									2 007				Producción Metálica Concentración	
	ENE - ABR	MAY	JUN	JUL	AGO	SET	OCT	NOV	DIC	ENE	FEB	MAR	ABR		ENE - ABR
<b>COBRE (TMF)</b>	<b>4 707</b>	<b>970</b>	<b>926</b>	<b>986</b>	<b>1 004</b>	<b>957</b>	<b>1 036</b>	<b>1 028</b>	<b>998</b>	<b>943</b>	<b>995</b>	<b>1 011</b>	<b>1 050</b>	<b>3 999</b>	<b>COBRE (TMF)</b>
<b>PLOMO (TMF)</b>	<b>53 837</b>	<b>13 015</b>	<b>12 460</b>	<b>13 016</b>	<b>12 403</b>	<b>12 941</b>	<b>13 752</b>	<b>14 834</b>	<b>16 948</b>	<b>16 085</b>	<b>13 902</b>	<b>14 591</b>	<b>13 386</b>	<b>57 964</b>	<b>PLOMO (TMF)</b>
<b>ZINC (TMF)</b>	<b>134 688</b>	<b>32 904</b>	<b>33 418</b>	<b>31 081</b>	<b>32 777</b>	<b>32 792</b>	<b>36 264</b>	<b>37 000</b>	<b>38 550</b>	<b>37 717</b>	<b>36 347</b>	<b>39 646</b>	<b>37 931</b>	<b>151 641</b>	<b>ZINC (TMF)</b>
<b>ORO (Grs.f)</b>	<b>639 310</b>	<b>143 211</b>	<b>151 520</b>	<b>120 134</b>	<b>128 443</b>	<b>143 295</b>	<b>162 143</b>	<b>205 234</b>	<b>196 334</b>	<b>149 977</b>	<b>144 579</b>	<b>176 816</b>	<b>116 485</b>	<b>587 857</b>	<b>ORO (Grs.f)</b>
GRAN Y MEDIANA MINERIA	634 781	142 347	150 560	118 226	126 619	141 619	160 929	204 220	194 461	148 715	143 796	175 734	115 530	583 775	GRAN Y MEDIANA MINERIA
PEQUEÑA MINERIA	4 529	864	960	1 908	1 824	1 676	1 214	1 014	1 873	1 262	783	1 082	955	4 082	PEQUEÑA MINERIA
<b>PLATA (Kg.f)</b>	<b>310 775</b>	<b>90 387</b>	<b>77 784</b>	<b>86 461</b>	<b>70 049</b>	<b>73 893</b>	<b>86 453</b>	<b>87 568</b>	<b>93 706</b>	<b>83 229</b>	<b>75 561</b>	<b>67 123</b>	<b>62 423</b>	<b>288 336</b>	<b>PLATA (Kg.f)</b>
GRAN Y MEDIANA MINERIA	309 833	90 113	77 450	86 028	69 732	73 538	86 193	87 377	93 088	82 978	75 351	66 817	62 134	287 280	GRAN Y MEDIANA MINERIA
PEQUEÑA MINERIA	942	274	334	433	317	355	260	191	618	251	210	306	289	1 056	PEQUEÑA MINERIA

Fuente: DGM/Estadística Minera

ELABORACIÓN: BCRP. Sede Regional Huancayo. Departamento de Estudios Económicos

CUADRO 10

ÍNDICE DE PRECIOS AL CONSUMIDOR EN LA CIUDAD DE PASCO  
(BASE 1994=100)

	POND.	2 006									2 007				
		ABR	MAY	JUN	JUL	AGO	SET	OCT	NOV	DIC	ENE	FEB	MAR	ABR	
<b>Índice General</b>	<b>100,0</b>	<b>157,3</b>	<b>156,2</b>	<b>155,5</b>	<b>155,6</b>	<b>155,8</b>	<b>156,6</b>	<b>157,3</b>	<b>157,9</b>	<b>157,6</b>	<b>157,2</b>	<b>155,8</b>	<b>156,3</b>	<b>156,7</b>	<b>Índice General</b>
Alimentos y Bebidas	58,4	134,4	132,5	131,8	132,0	132,3	133,6	134,8	135,3	134,8	134,0	131,9	133,0	133,2	Alimentos y Bebidas
Vestido y Calzado	9,3	143,1	143,1	143,2	143,2	143,4	143,4	143,4	143,5	143,6	143,7	143,7	143,7	143,7	Vestido y Calzado
Alquiler de Vivienda, Comb. y Elect.	14,1	282,1	282,1	281,0	281,0	281,2	281,3	281,3	283,7	283,7	283,8	282,4	282,0	283,5	Alquiler de Vivienda, Comb. y Elect.
Muebles, Enseres y Mant. Vivienda	4,1	138,7	138,7	137,2	137,1	137,1	137,0	137,1	137,1	137,3	137,3	137,5	136,9	137,1	Muebles, Enseres y Mant. Vivienda
Cuidado Salud y Serv. Médicos	0,6	174,3	173,4	174,6	175,4	175,4	175,4	176,5	177,3	177,3	177,3	177,4	177,4	177,4	Cuidado Salud y Serv. Médicos
Transportes y Comunicaciones.	5,4	139,9	139,7	141,9	142,0	141,6	141,6	141,6	141,9	142,2	141,9	141,4	141,2	141,5	Transportes y Comunicaciones.
Esparc, Divers. Serv. Cult. y Ens.	2,2	142,8	141,5	140,2	139,9	139,9	139,4	139,5	139,5	139,5	139,5	139,6	139,9	139,9	Esparc, Divers. Serv. Cult. y Ens.
Otros Bienes y Servicios	5,9	141,0	140,9	140,0	139,5	139,5	138,9	139,1	138,9	138,8	138,7	138,8	138,8	138,8	Otros Bienes y Servicios

FUENTE: INEI - PASCO

ELABORACIÓN: BCRP. Sede Regional Huancayo. Departamento de Estudios Económicos

CUADRO 11

## REGIÓN PASCO: ARRIBOS POR CATEGORIAS

	HTB		Una Estrella				Dos Estrellas				Tres Estrellas				Total							
	2 006		2 007		2 006		2 007		2 006		2 007		2 006		2 007		2 006			2 007		
	Nac.	Ext.	Nac.	Ext.	Nac.	Ext.	Nac.	Ext.	Nac.	Ext.	Nac.	Ext.	Nac.	Ext.	Nac.	Ext.	Nac.	Ext.	Total	Nac.	Ext.	Total
Enero	5 814	17	4 934	4	729	5	724	2	359	0	608	9	4	0	1	0	6 906	22	6 928	6 267	15	6 282
Febrero	5 282	33	5 299	5	540	54	1 011	0	444	1	1 026	0	3	0	0	0	6 269	88	6 357	7 336	5	7 341
Marzo	6 422	9	5 710	16	773	3	949	0	458	1	631	8	3	0	0	0	7 656	13	7 669	7 290	24	7 314
Abril	5 599	15	3 539	7	885	2	858	0	273	1	403	0	2	1	0	0	6 759	19	6 778	4 800	7	4 807
Mayo	5 211	15			418	0			246	1			12	0			5 887	16	5 903			
Junio	4 399	5			1 251	10			477	3			8	5			6 135	23	6 158			
Julio	4 744	28			1 795	12			416	1			29	0			6 984	41	7 025			
Agosto	4 679	27			1 796	7			463	3			40	0			6 978	37	7 015			
Setiembre	4 397	21			1 910	9			377	2			17	3			6 701	35	6 736			
Octubre	4 710	19			1 988	20			371	1			27	0			7 096	40	7 136			
Noviembre	4 585	11			1 978	2			441	8			21	0			7 025	21	7 046			
Diciembre	4 168	9			1 910	5			508	0			2	0			6 588	14	6 602			
<b>ENE - ABR</b>	<b>23 117</b>	<b>74</b>	<b>19 482</b>	<b>32</b>	<b>2 927</b>	<b>64</b>	<b>3 542</b>	<b>2</b>	<b>1 534</b>	<b>3</b>	<b>2 668</b>	<b>17</b>	<b>12</b>	<b>1</b>	<b>1</b>	<b>0</b>	<b>27 590</b>	<b>142</b>	<b>27 732</b>	<b>25 693</b>	<b>51</b>	<b>25 744</b>

FUENTE: Dirección Regional de Comercio Exterior y Turismo - Pasco

ELABORACIÓN: BCRP. Sede Regional Huancayo. Departamento de Estudios Económicos

CUADRO 12

**GOBIERNO REGIONAL DE PASCO: GASTOS POR NATURALEZA  
(En nuevos soles)**

	2 006									2 007				ENE - ABR	
	ENE - ABR	MAY	JUN	JUL	AGO	SET	OCT	NOV	DIC	ENE	FEB	MAR	ABR		
<b>GASTOS CORRIENTES</b>	<b>39 131 288</b>	<b>9 627 868</b>	<b>10 141 662</b>	<b>11 705 643</b>	<b>10 082 008</b>	<b>10 133 307</b>	<b>10 577 642</b>	<b>10 357 409</b>	<b>13 199 089</b>	<b>9 976 515</b>	<b>12 449 858</b>	<b>10 203 759</b>	<b>11 379 118</b>	<b>44 009 250</b>	<b>GASTOS CORRIENTES</b>
Personal y Oblig. Sociales	32 909 812	8 004 048	8 332 657	9 701 878	8 251 852	8 424 457	8 643 427	8 576 632	10 006 653	8 653 605	10 542 392	8 681 855	9 423 666	37 301 518	Personal y Oblig. Sociales
Obligaciones Previsionales	3 112 382	706 600	707 187	900 543	723 008	711 034	733 170	732 987	927 571	680 647	1 002 646	726 008	698 160	3 107 462	Obligaciones Previsionales
Bienes y Servicios	2 985 499	877 089	1 055 465	1 054 905	1 026 933	964 051	1 168 902	990 988	2 231 665	522 545	794 158	648 316	1 128 677	3 093 696	Bienes y Servicios
Otros Gastos Corrientes	123 594	40 131	46 353	48 318	80 216	33 764	32 142	56 803	33 200	119 717	110 662	147 579	128 615	506 573	Otros Gastos Corrientes
<b>GASTOS DE CAPITAL</b>	<b>674 884</b>	<b>394 592</b>	<b>1 304 841</b>	<b>597 287</b>	<b>1 231 127</b>	<b>4 279 246</b>	<b>5 514 302</b>	<b>3 287 132</b>	<b>40 335 427</b>	<b>348 809</b>	<b>426 009</b>	<b>48 371</b>	<b>337 384</b>	<b>1 160 574</b>	<b>GASTOS DE CAPITAL</b>
Inversiones	415 373	323 980	937 488	542 546	1 105 090	3 934 644	5 474 901	3 023 541	40 198 139	69 893	79 024	1 534	219 339	369 790	Inversiones
Inversiones Financieras	0	0	0	0	0	0	0	0	0	0	0	0	0	0	Inversiones Financieras
Otros Gastos de Capital	259 511	70 612	367 354	54 741	126 036	344 602	39 401	263 591	137 289	278 916	346 985	46 837	118 046	790 784	Otros Gastos de Capital
<b>TOTAL</b>	<b>39 806 171</b>	<b>10 022 460</b>	<b>11 446 503</b>	<b>12 302 930</b>	<b>11 313 135</b>	<b>14 412 553</b>	<b>16 091 944</b>	<b>13 644 541</b>	<b>53 534 517</b>	<b>10 325 324</b>	<b>12 875 867</b>	<b>10 252 130</b>	<b>11 716 502</b>	<b>45 169 824</b>	<b>TOTAL</b>

FUENTE: Gobierno Regional de Pasco  
ELABORACIÓN: BCRP. Sede Regional Huancayo. Departamento de Estudios Económicos

CUADRO 13

**GOBIERNO REGIONAL DE PASCO: GASTOS POR NATURALEZA Y UNIDAD EJECUTORA  
(En nuevos soles)**

	2 006									2 007				ENE - ABR	
	ENE - ABR	MAY	JUN	JUL	AGO	SET	OCT	NOV	DIC	ENE	FEB	MAR	ABR		
<b>GASTOS CORRIENTES</b>	<b>39 131 288</b>	<b>9 627 868</b>	<b>10 141 662</b>	<b>11 705 643</b>	<b>10 082 009</b>	<b>10 133 307</b>	<b>10 577 642</b>	<b>10 357 409</b>	<b>13 199 090</b>	<b>9 976 515</b>	<b>12 449 858</b>	<b>10 203 759</b>	<b>11 379 118</b>	<b>44 009 249</b>	<b>GASTOS CORRIENTES</b>
Sede del Gobierno Regional	2 225 715	617 098	604 535	639 420	602 555	509 739	627 528	500 904	1 593 175	551 720	588 484	518 925	701 177	2 360 306	Sede del Gobierno Regional
M. Pesquería	0	0	0	0	0	0	0	0	0	0	0	0	0	0	M. Pesquería
M. Agricultura	488 169	116 100	118 962	140 370	124 718	128 370	155 945	142 684	181 870	121 090	157 488	133 556	139 189	551 323	M. Agricultura
M. Transportes	400 180	91 893	91 537	110 498	96 727	95 347	93 633	91 062	119 489	89 243	113 003	96 083	86 344	384 674	M. Transportes
M. Educación	30 008 705	7 263 223	7 655 565	8 916 823	7 558 350	7 776 339	8 056 815	7 985 779	9 252 138	7 780 033	9 718 882	7 824 692	8 615 186	33 938 793	M. Educación
M. Salud	6 008 519	1 539 554	1 671 063	1 898 532	1 699 659	1 623 512	1 643 720	1 636 981	2 052 418	1 434 428	1 872 000	1 630 503	1 837 223	6 774 154	M. Salud
<b>GASTOS DE CAPITAL</b>	<b>674 884</b>	<b>394 592</b>	<b>1 304 841</b>	<b>597 287</b>	<b>1 231 127</b>	<b>4 279 246</b>	<b>5 514 302</b>	<b>3 287 132</b>	<b>40 335 427</b>	<b>348 809</b>	<b>426 009</b>	<b>48 371</b>	<b>337 384</b>	<b>1 160 574</b>	<b>GASTOS DE CAPITAL</b>
Sede del Gobierno Regional	415 373	323 980	987 334	549 687	1 105 090	3 936 093	5 479 736	2 957 494	40 269 198	333 283	342 415	1 534	222 088	899 320	Sede del Gobierno Regional
M. Pesquería	0	0	0	0	0	0	0	0	0	0	0	0	0	0	M. Pesquería
M. Agricultura	4 167	0	0	4 167	6 042	0	0	3 117	0	3 470	0	0	0	3 470	M. Agricultura
M. Transportes	0	0	24 642	0	0	13 990	0	82 667	43 076	0	0	14 704	0	14 704	M. Transportes
M. Educación	11 666	4 500	7 500	10 001	4 500	4 500	15 778	9 000	18 557	11 666	29 444	22 917	21 110	85 137	M. Educación
M. Salud	243 678	66 112	285 366	33 432	115 494	324 662	18 788	234 854	4 596	390	54 150	9 216	94 186	157 942	M. Salud
<b>TOTAL</b>	<b>39 806 172</b>	<b>10 022 460</b>	<b>11 446 503</b>	<b>12 302 930</b>	<b>11 313 135</b>	<b>14 412 553</b>	<b>16 091 944</b>	<b>13 644 541</b>	<b>53 534 517</b>	<b>10 325 324</b>	<b>12 875 867</b>	<b>10 252 130</b>	<b>11 716 502</b>	<b>45 169 823</b>	<b>TOTAL</b>

FUENTE: Gobierno Regional de Pasco  
ELABORACIÓN: BCRP. Sede Regional Huancayo. Departamento de Estudios Económicos

CUADRO 14

**GOBIERNO REGIONAL DE PASCO: PROGRAMA DE INVERSIONES 2006 - 2007 1/**  
(En nuevos soles)

	2 006									2 007				ENE - ABR	
	ENE - ABR	MAY	JUN	JUL	AGO	SET	OCT	NOV	DIC	ENE	FEB	MAR	ABR		
Administración y Planeamiento	147 146	52 695	74 589	146 180	120 241	274 654	167 447	166 179	867 461	0	0	0	107 220	107 220	Administración y Planeamiento
Agraria	34 521	39 877	31 543	20 612	14 988	2 188	23 316	12 452	16 750	0	0	0	2 100	2 100	Agraria
Protección y Previsión Social	103 262	21 265	66 604	24 799	0	24 346	3 756	0	300 778	28 559	37 691	1 534	93 850	161 634	Protección y Previsión Social
Defensa y Seguridad Nacional	0	0	0	0	0	0	45 000	0	28 403	0	0	0	2 829	2 829	Defensa y Seguridad Nacional
Educación y Cultura	0	0	0	0	19 773	0	77 700	1 500	429 388	0	0	0	0	0	Educación y Cultura
Energía y Recurso Minerales	0	0	0	0	0	0	0	0	0	0	0	0	0	0	Energía y Recurso Minerales
Industria, Comercio y Servicios	0	0	0	0	0	200 000	0	0	248 819	0	0	0	0	0	Industria, Comercio y Servicios
Salud y Saneamiento	293	164 360	309 120	0	27 428	101 631	711 122	1 561 123	22 414 883	0	0	0	13 340	13 340	Salud y Saneamiento
Transportes	130 001	65 934	427 641	362 955	918 944	2 741 282	1 734 588	1 281 087	15 921 192	41 334	41 334	0	0	82 667	Transportes
<b>TOTAL DE INVERSIONES</b>	<b>415 223</b>	<b>344 130</b>	<b>909 498</b>	<b>554 546</b>	<b>1 101 373</b>	<b>3 344 101</b>	<b>2 762 928</b>	<b>3 022 341</b>	<b>40 227 673</b>	<b>69 893</b>	<b>79 024</b>	<b>1 534</b>	<b>219 339</b>	<b>369 790</b>	<b>TOTAL DE INVERSIONES</b>

1/ Preliminar

FUENTE: Gobierno Regional de Pasco

ELABORACIÓN: BCRP. Sede Regional Huancayo. Departamento de Estudios Económicos