



BANCO CENTRAL DE RESERVA DEL PERÚ

SEDE REGIONAL HUANCAYO

**SÍNTESIS ECONÓMICA DE PASCO
MARZO 2007**

DEPARTAMENTO ESTUDIOS ECONÓMICOS

CONTENIDO

RESEÑA INTRODUCTORIA.....	3
I. ACTIVIDAD PRODUCTIVA.....	4
1.1 Producción Agropecuaria.....	4
1.2 Producción Minera.....	8
1.3 Turismo.....	10
II. INFLACIÓN.....	10
2.1. Inflación.....	10
III. FINANZAS PÚBLICAS.....	12
3.1. Gobierno Central.....	12
3.2. Gobierno Regional.....	13
IV. MONEDA Y CRÉDITO.....	15
4.1. Depósitos del Sistema Financiero.....	15
4.2. Crédito del Sistema Financiero.....	16
4.3. Crédito a la Pequeña y Microempresa.....	18
V. INFORMACIÓN ESTADÍSTICA	
Cuadro 1: Depósitos y Obligaciones del Sistema Financiero.....	20
Cuadro 2: Depósitos en las Entidades Financieras ubicadas por Principales Provincia.....	21
Cuadro 3: Créditos del Sistema Financiero al Sector Privado.....	22
Cuadro 4: Crédito de las Entidades Financieras ubicadas por Principales Provincias.....	23
Cuadro 5: Cartera Pesada del Sistema Financiero.....	24
Cuadro 6: Morosidad en las Entidades Financieras ubicadas por Principales Provincias....	25
Cuadro 7: Ingresos Corrientes del Gobierno Central.....	26
Cuadro 8: Producción Agropecuaria.....	27
Cuadro 9: Producción Minera Metálica.....	28
Cuadro 10: Índice de Precios al Consumidor en la Ciudad de Pasco.....	29
Cuadro 11: Arribos por Categorías.....	30
Cuadro 12: Gobierno Regional de Pasco: Gastos por Naturaleza.....	31
Cuadro 13: Gobierno Regional de Pasco: Gastos por Naturaleza y Unidad Ejecutora.....	31
Cuadro 14: Gobierno Regional de Pasco: Programa de Inversiones.....	32

DIRECCIÓN EN INTERNET

<http://www.bcrp.gob.pe>

RESEÑA INTRODUCTORIA

En la **Región Pasco**, durante marzo de 2007, la actividad económica se caracterizó por el desenvolvimiento positivo de la actividad agropecuaria y minera, así como por la menor recaudación tributaria.

El **valor bruto de la producción (VBP) agropecuaria** aumentó 9,5 por ciento, por el desenvolvimiento positivo del subsector agrícola (19 por ciento); no obstante que cayera el subsector pecuario (18,7 por ciento).

El **VBP minero** creció 6,8 por ciento, respecto a marzo de 2006, influido por la mayor producción de zinc y plomo.

El **Índice de Precios al Consumidor (IPC)** en la ciudad de Cerro de Pasco registró una variación positiva de 0,33 por ciento con relación a febrero pasado. La variación acumulada sumó -0,85 por ciento y para los doce últimos meses totalizó -0,07 por ciento.

En el sector **turismo**, el total de arribos decreció 4,6 por ciento respecto a marzo de

2006, en ello incidió el menor flujo de visitantes nacionales.

La **recaudación tributaria por la SUNAT** desminuyó 5,6 por ciento respecto a marzo de 2006, debido a la menor captación del impuesto a la producción y consumo, y de los ingresos no tributarios.

La ejecución presupuestal de gastos del **Gobierno Regional de Pasco** superó en 9,9 por ciento a su similar de marzo de 2006, influido por los mayores gastos corrientes.

La ejecución del **Programa de Inversiones**, indica que desminuyó 99,1 por ciento respecto a marzo de 2006, debido a los menores gastos de capital, particularmente en transportes.

En el **sistema financiero**, los saldos de depósitos y colocaciones crecieron en 23,4 y 50,4 por ciento respectivamente, comparado con sus similares de marzo de 2006. El índice de cartera pesada fue 2,5 por ciento, inferior en 3,5 puntos porcentuales al de marzo de 2006.

I. ACTIVIDAD PRODUCTIVA

1.1. Producción Agropecuaria

La producción agropecuaria creció 9,5 por ciento respecto a marzo de 2006, debido al desempeño favorable del subsector agrícola (19 por ciento); no obstante a la caída del subsector pecuario (18,7 por ciento).

Entre febrero y marzo, la producción agropecuaria se expandió 3,1 por ciento, comparado con similar periodo de 2006, debido al crecimiento del subsector agrícola (7,6 por ciento), si bien hubo menor producción pecuaria (8 por ciento).

CUADRO Nº 1
VALOR BRUTO DE PRODUCCIÓN AGROPECUARIO
(Variación real 1/)

	MARZO		ENERO – MARZO	
	2 006	2 007	2 006	2 007
Subsector Agrícola	-20,7	19,0	-6,2	7,6
Subsector Pecuario	15,1	-18,7	18,9	-8,0
Sector Agropecuario	-13,9	9,5	-0,1	3,1

1/ Respecto al mismo mes o período del año anterior, a precios de 1994

FUENTE: Dirección Regional de Agricultura Pasco

ELABORACIÓN: BCRP, Sede Regional Huancayo. Departamento de Estudios Económicos

GRÁFICO Nº 1
VALOR BRUTO DE PRODUCCIÓN AGROPECUARIO 2006 - 2007
(Variación real 1/)

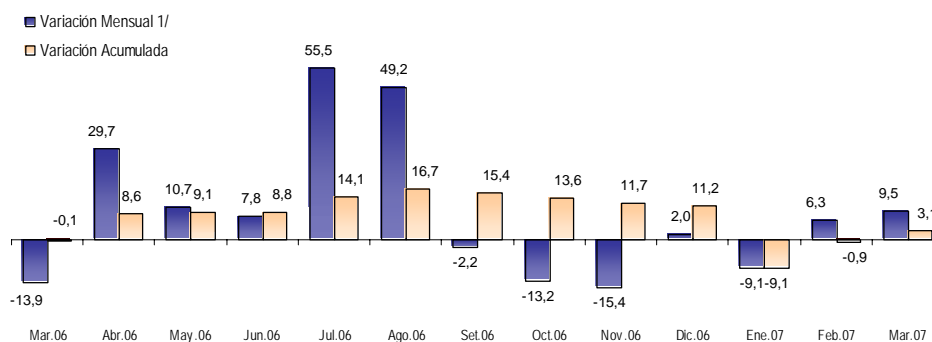

1/ Respecto a similar mes del año precedente

ELABORACIÓN: BCRP Sede Regional Huancayo. Departamento de Estudios Económicos

Subsector Agrícola

El mayor VBP se debió a la mayor producción de papa (63,3 por ciento), pastos braquearia (59,5 por ciento) y setaria (58,1 por ciento), y de plátanos (5 por ciento). El crecimiento productivo de los pastos braquearia y setaria se registró en las zonas de Puerto Bermúdez y Pozuzo, como efecto de las mayores precipitaciones pluviales que favorecieron

su rápido crecimiento y en el caso del plátano, por la mayor área instalada en la zona de Puerto Bermúdez; sin embargo, se registraron disminuciones en piña (74,8 por ciento), arroz cáscara (50,4 por ciento) y yuca (5,8 por ciento).

Entre enero y marzo, la producción agrícola aumentó 3,1 por ciento respecto a igual periodo de 2006, como efecto de la mayor producción de pastos, braquearia y setaria en 35,7 por ciento y 35,1 por ciento respectivamente, así como de papa (14,7 por ciento); sin embargo, se registraron disminuciones en piña (46 por ciento),

plátanos (4,2 por ciento) y papaya (50,9 por ciento). La menor producción de piña de debió a las menores cosechas en la zona de Villa Rica, debido a las restricciones de las vías de comunicación originadas por las fuertes precipitaciones pluviales.

CUADRO Nº 2
PRODUCCIÓN DE PRINCIPALES PRODUCTOS AGRÍCOLAS 1/
(EN TM)

CULTIVO	MARZO			ENERO - MARZO		
	2 006	2 007	Var. %	2 006	2 007	Var. %
Braquearia	12 100	19 300	59,5	36 300	49 250	35,7
Papa	12 010	19 617	63,3	31 664	36 320	14,7
Setaria	7 000	11 070	58,1	21 000	28 370	35,1
Plátano	8 195	8 607	5,0	22 555	21 608	-4,2
Yuca	5 421	5 104	-5,8	11 826	12 681	7,2
Maíz Amarillo Duro	872	1 231	41,2	2 287	3 082	34,8
Arroz Cáscara	1 119	555	-50,4	1 550	1 869	20,6
Rye Grass	452	576	27,4	1 004	1 640	63,3
Rocoto	313	490	56,5	1 170	1 485	26,9
Dactilys	374	387	3,5	838	1 304	55,6
Piña	860	217	-74,8	2 400	1 297	-46,0
Palto	298	254	-14,8	936	714	-23,7
Granadilla	140	378	170,0	220	448	103,6
Papaya	176	127	-27,8	615	302	-50,9
Zapallo	0	0	-	177	286	61,6
Naranja + Tangelo	180	145	-19,4	280	165	-41,1
Caigua	32	36	12,5	101	94	-6,9
Otros	1 296	1 063	-18,0	2 118	2 135	0,8

1/ Cifras preliminares.

FUENTE: Dirección Regional de Agricultura Pasco.

ELABORACIÓN: BCRP Sede Regional Huancayo. Departamento de Estudios Económicos

GRÁFICO Nº 2
VALOR BRUTO DE PRODUCCIÓN AGRÍCOLA 2006 - 2007
(Variación real 1/)

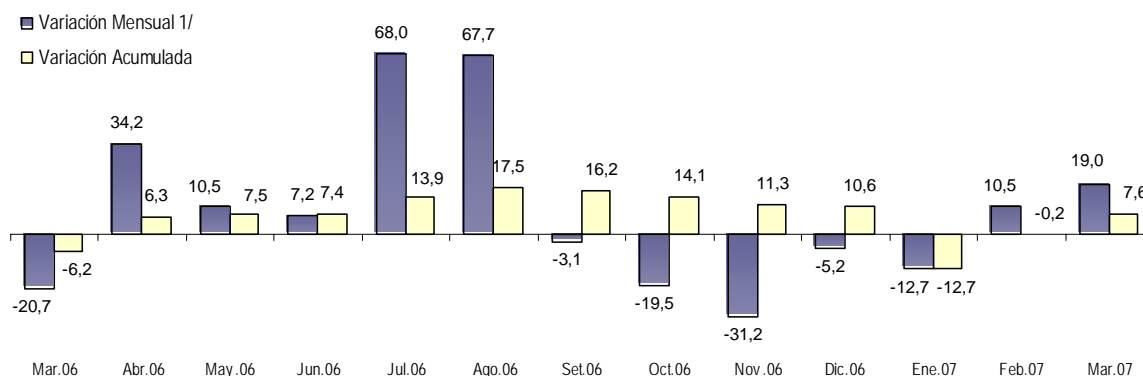

1/ Respecto a similar mes del año precedente

ELABORACIÓN: BCRP Sede Regional Huancayo. Departamento de Estudios Económicos

**GRÁFICO Nº 3
CINCO PRINCIPALES PRODUCTOS
EN EL VBP AGRÍCOLA
(ENERO - MARZO 2007)**

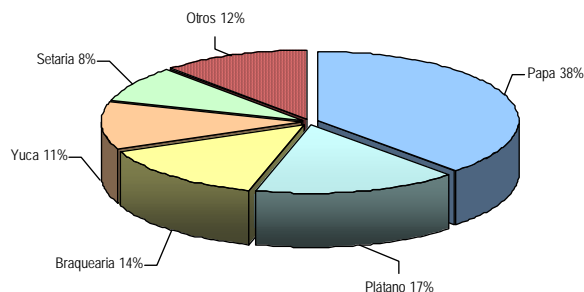

**GRÁFICO Nº 4
PARTICIPACIÓN EN EL VBP
AGRÍCOLA
(ENERO - MARZO 2007)**

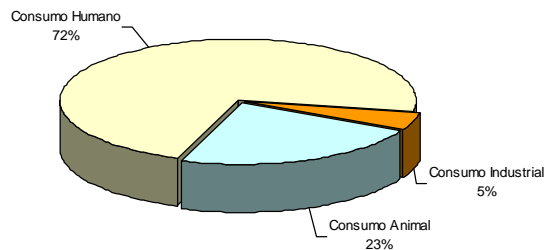

ELABORACIÓN: BCRP Sede Regional Huancayo. Departamento de Estudios Económicos

Los cultivos de papa, plátanos, pastos braquearía y setaria, y yuca, representaron el 88 por ciento del VBP agrícola acumulado.

En lo que va del año, los productos destinados al consumo humano aumentaron 5 por ciento, los de consumo industrial 19,4 por ciento y en 36,2 por ciento los de consumo animal.

El incremento de los productos para consumo animal se explica por la presencia de lluvias y clima favorable.

La mayor producción agrícola se encontró en la zona de selva; en tanto que en la sierra, la mayor producción se dio en el cultivo papa.

Siembras

La superficie sembrada se incrementó 1,6 por ciento, sustentado por las mayores plantaciones de maíz amarillo duro (30 por ciento), plátanos (31,7 por ciento), café (60 por ciento) y frejol grano seco (17,6 por ciento). En el primer caso, por la existencia de mercado estable a nivel regional, en el segundo por el precio y el mercado estable en la zona de Puerto Bermúdez y en el caso del café, por los precios favorables que se dieron en la campaña anterior. Sin embargo, se registraron menores áreas sembradas,

principalmente papa (55,4 por ciento) y yuca (74,7 por ciento).

En lo que va de la campaña agrícola, la superficie instalada aumentó 10,2 por ciento en comparación a similar periodo de 2006, por mayores áreas plantadas de yuca (23 por ciento), papa (5 por ciento), maíz amarillo duro (6,7 por ciento) y olluco (58,5 por ciento); no obstante que disminuyó la siembra de maca (22,3 por ciento), arroz cáscara (4,2 por ciento) y oca (4,8 por ciento).

**CUADRO Nº 3
SUPERFICIE SEMBRADA 1/
(Has)**

CULTIVO	MARZO		CAMPAÑA AGRÍCOLA 2/	
	2 006	2 007	2005 / 2006	2006 / 2007
Papa	202	90	8 233	8 641
Yuca	99	25	3 947	4 855
Maíz Amarillo Duro	600	780	4 046	4 319
Arroz Cáscara	260	260	2 078	1 990
Maíz Amiláceo	0	0	1 121	1 195
Maca	0	0	1 361	1 058
Plátano	60	79	690	776
Haba Grano Seco	0	0	536	674
Olluco	0	0	357	566
Oca	0	0	354	337
Maíz Choclo	2	0	206	253
Trigo	14	0	189	253
Frejol Grano Seco	34	40	139	227
Rocoto	25	18	66	222
Café	25	40	25	207
Cebada Grano	11	4	179	203
Avena Forrajera	0	0	6	167
Otros	129	148	625	687
TOTAL	1 461	1 484	24 158	26 630

1/ Cifras preliminares.

2/ De agosto a marzo.

FUENTE: Dirección Regional de Agricultura Pasco.

ELABORACIÓN: BCRP Sede Regional Huancayo. Departamento de Estudios Económicos

Subsector Pecuario

La actividad pecuaria disminuyó 18,7 por ciento respecto a marzo de 2006, por la menor producción de lana de ovino (31,8 por ciento), leche (22,4 por ciento), carne de ovino (16,5 por ciento) y carne de porcino (13,4 por ciento); la que fue parcialmente contrarrestada por el aumento de carne de llama (71,1 por ciento), carne de alpaca (13,8 por ciento) y carne de ave (3,7 por ciento). En Oxapampa se presentó la "hematuria vesical", enfermedad producida por helechos y pastos degradados, incidiendo en menores rendimientos y calidad en la ganadería.

En lo que va del año, la producción pecuaria se redujo 8 por ciento respecto de similar periodo de 2006, debido al desempeño negativo en la producción de leche (19,4 por ciento) y carne de vacuno (10,8 por ciento), explicado por las condiciones climáticas desfavorables que mermaron el rendimiento y calidad ganadera; sin embargo, se registró una mayor producción de carne de llama (67,3 por ciento), de alpaca (26 por ciento) y de ave (12,7 por ciento).

**CUADRO Nº 4
PRODUCCIÓN PECUARIA
(T.M.)**

ESPECIES	MARZO			ENERO – MARZO		
	2 006	2 007	Var. %	2 006	2 007	Var. %
CARNE						
Carne de Alpaca	6,4	7,2	13,8	16,5	20,8	26,0
Carne de Ave	9,0	9,3	3,7	22,7	25,6	12,7
Carne de Caprino	0,0	0,0	-	2,7	4,0	45,2
Carne de Llama	6,6	11,3	71,1	16,4	27,5	67,3
Carne de Ovino	149,9	125,1	-16,5	347,8	348,5	0,2
Carne de Porcino	177,0	153,3	-13,4	406,1	391,6	-3,6
Carne de Vacuno	252,2	234,8	-6,9	763,1	680,8	-10,8
Leche	2 187,7	1 696,7	-22,4	6 292,6	5 071,1	-19,4
Huevos	2,0	2,4	17,2	6,3	7,1	12,6
Lana de Ovino	332,8	227,0	-31,8	1 203,5	1 151,2	-4,3
FIBRA						
Fibra de Alpaca	0,0	0,0	-	0,0	0,0	-
Fibra de Llama	0,0	0,0	-	0,0	0,0	-

FUENTE: Dirección Regional de Agricultura Pasco.

ELABORACIÓN: BCRP Sede Regional Huancayo. Departamento de Estudios Económicos

**GRÁFICO Nº 5
PARTICIPACIÓN EN EL VBP PECUARIO
(ENERO - MARZO 2007)**

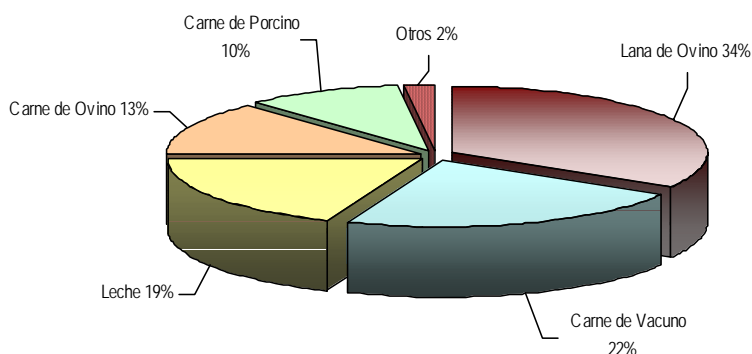

ELABORACIÓN: BCRP Sede Regional Huancayo. Departamento de Estudios Económicos

1.2. Producción Minera

El VBP minero se expandió 6,8 por ciento respecto a su similar de 2006, explicado en la mayor producción de zinc (16,8 por ciento) y plomo (7,1 por ciento); contrarrestado parcialmente por las caídas de cobre (14,2 por ciento), plata (14,8 por ciento) y oro (5,6 por ciento). La gran y

mediana minería creció 6,8 por ciento y la pequeña minería 26,2 por ciento.

Entre enero y marzo de 2007, la producción minera aumentó 7,1 por ciento respecto de similar periodo de 2006, por el aumento en la producción de zinc (12,1 por ciento) y plomo (10,3 por ciento).

**CUADRO Nº 5
PRODUCCIÓN MINERA METALICA
(Contenido Fino)**

	MARZO			ENERO - MARZO		
	2 006	2 007	Var. %	2 006	2 007	Var. %
Cobre (TMF)	1 179	1 011	-14,2	3 568	2 949	-17,3
Plomo (TMF)	13 619	14 591	7,1	40 409	44 578	10,3
Zinc (TMF)	33 931	39 646	16,8	101 394	113 710	12,1
Oro (Grs.f)	187 269	176 816	-5,6	535 015	471 372	-11,9
Plata (Kg.f)	78 774	67 123	-14,8	228 919	225 913	-1,3
TOTAL 1/			6,8			7,1

1/ Variación en términos reales, a precios de 1994.

FUENTE: DGM/DPM/ Estadística Minera.

ELABORACIÓN: BCRP Sede Regional Huancayo. Departamento de Estudios Económicos

**GRÁFICO Nº 6
VALOR BRUTO DE PRODUCCIÓN MINERA 2006 - 2007
(ENERO - MARZO 2007)**

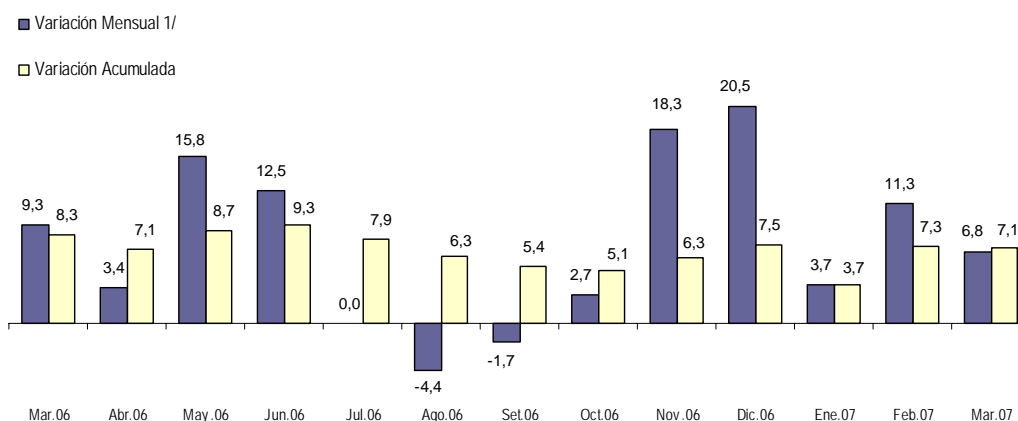

1/ Respecto a similar mes del año precedente

ELABORACIÓN: BCRP Sede Regional Huancayo. Departamento de Estudios Económicos

**GRÁFICO Nº 7
PARTICIPACIÓN EN EL VBP MINERO
(ENERO - MARZO 2007)**

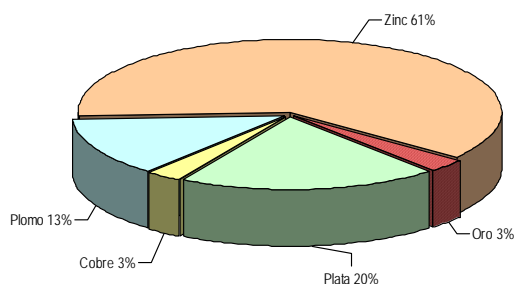

**GRÁFICO Nº 8
EVOLUCIÓN DEL VBP MINERO**

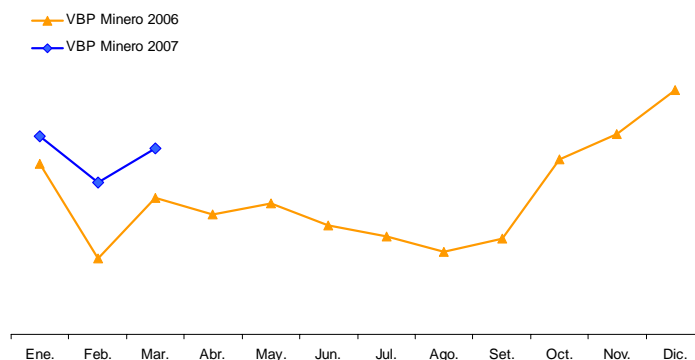

ELABORACIÓN: BCRP Sede Regional Huancayo. Departamento de Estudios Económicos

1.3. Turismo

El total de arribos a los establecimientos de hospedaje disminuyó 4,6 por ciento con relación a marzo de 2006, por el menor flujo de visitantes nacionales (4,8 por ciento); contrarrestado parcialmente por el aumento de visitantes extranjeros (84,6 por ciento).

En lo que va del año, el flujo turístico se contrajo 0,1 por ciento, por menores visitas de extranjeros (64,2 por ciento); no obstante que creciera las de nacionales (0,3 por ciento).

**CUADRO N° 6
ARRIBOS A ESTABLECIMIENTOS DE HOSPEDAJE**

	MARZO			ENERO - MARZO		
	2 006	2 007	Var. %	2 006	2 007	Var. %
Nacionales	7 656	7 290	-4,8	20 831	20 893	0,3
Extranjeros	13	24	84,6	123	44	-64,2
TOTAL	7 669	7 314	-4,6	20 954	20 937	-0,1

FUENTE: Dirección Regional de Comercio Exterior y Turismo - Pasco
ELABORACIÓN: BCRP Sede Regional Huancayo. Departamento de Estudios Económicos

II. INFLACIÓN

2.1. Inflación

El Índice de Precios al Consumidor (IPC) en la ciudad de Cerro de Pasco registró una variación positiva de 0,33 por ciento con relación al IPC de febrero de 2006.

La variación acumulada sumó -0,85 por ciento y para los doce últimos meses totalizó -0,07 por ciento.

**CUADRO N° 7
CIUDAD DE PASCO
INFLACIÓN**

MARZO	Var. %
Var. % Mensual 1/	0,33
Var. % Acumulada 2/	-0,85
Var. % Anualizada 3/	-0,07

1/ Respecto al mes anterior
2/ Respecto a diciembre del año anterior
3/ Respecto a igual mes del año anterior
FUENTE: INEI - Pasco
ELAB.: BCRP Sede Regional Huancayo. Dep.

**GRÁFICO N° 9
INFLACIÓN ÚLTIMOS DOCE MESES
(Variación porcentual anualizada)**

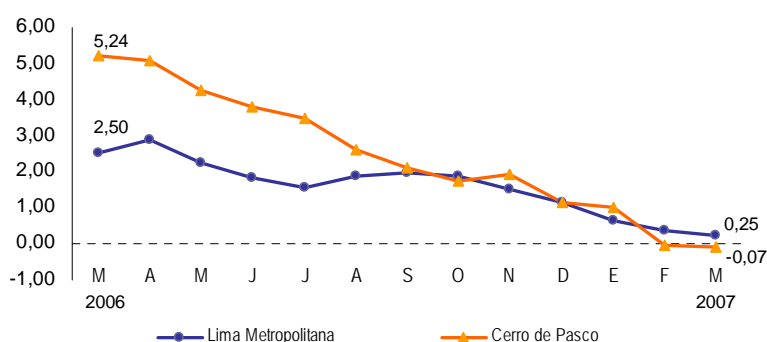

Las agrupaciones con mayores incrementos en precios fueron: Alimentos y Bebidas (0,78 por ciento) y Esparcimiento, Diversión, Servicios Culturales y de Enseñanza (0,16 por ciento); registrándose, contrariamente,

disminuciones en Muebles, Enseres y Mantenimiento de la Vivienda (0,43 por ciento); Alquiler de Vivienda, Combustible y Electricidad (0,15 por ciento); y Transportes y Comunicaciones (0,15 por ciento).

CUADRO Nº 8
CIUDAD DE PASCO: INFLACIÓN POR GRANDES GRUPOS DE CONSUMO

	Ponderación	Variaciones (%)		
		Mensual	Acumulada	Anualizada
Índice General	100,0	0,33	-0,85	-0,07
1. Alimentos y Bebidas	58,4	0,78	-1,32	-0,17
2. Vestido y Calzado	9,3	0,00	0,01	0,36
3. Alquiler de Vivienda, Combustible y Electricidad	14,1	-0,15	-0,58	0,26
4. Muebles, Enseres y Mantenimiento de la Vivienda	4,1	-0,43	-0,27	-0,19
5. Cuidado, Salud y Servicios Médicos	0,6	0,00	0,05	1,77
6. Transportes y Comunicaciones	5,4	-0,15	-0,69	1,08
7. Esparcimiento, Diver., Serv. Cult. y Enseñanza	2,2	0,16	0,27	-3,19
8. Otros Bienes y Servicios	5,9	0,00	-0,04	-1,54

FUENTE: INEI – Pasco

ELABORACIÓN: BCRP Sede Regional Huancayo. Departamento de Estudios Económicos

Los productos que registraron mayores incrementos de precios fueron: col crespá (36,8 por ciento), ají rocoto (26,9 por ciento), huevos de granel (24,9 por ciento) y manzana corriente (23,4 por ciento). Lo

anterior fue contrarrestado por las disminuciones de choclo serrano (22,2 por ciento), betarraga (14,9 por ciento), cabeza de carnero (10,5 por ciento) y olluco (8,9 por ciento).

CUADRO Nº 9
PASCO: PRODUCTOS DE MAYOR VARIACIÓN EN SUS PRECIOS
(Marzo 2007 – Porcentajes)

Subieron sus precios	Var. %	Bajaron sus precios	Var. %
Col crespá	36,8	Choclo serrano	-22,2
Ají rocoto	26,9	Betarraga	-14,9
Huevos a granel	24,9	Cabeza de carnero	-10,5
Manzana corriente	23,4	Olluco	-8,9
Zapallo macre	21,2	Serv. telf. residencial local-abonado	-5,4
Apio	17,0	Trigo pelado (mote)	-4,7
Bonito fresco	11,1	Papa huayro	-4,3
Limón	11,1	Cerveza blanca (botella)	-3,7
Piña	9,3	Lenteja	-3,4
Zanahoria	9,0	Carne de carnero	-3,3

FUENTE: INEI – Pasco

ELABORACIÓN: BCRP Sede Regional Huancayo. Departamento de Estudios Económicos

III. FINANZAS PÚBLICAS

3.1. Gobierno Central

La recaudación tributaria por la SUNAT disminuyó 5,6 por ciento respecto a marzo de 2006, explicado por la menor captación del Impuesto a la Producción y Consumo (20,9 por ciento) y de los Ingresos No Tributarios (58,5 por ciento); lo que fue parcialmente contrarrestado por la mayor recaudación del Impuesto a la Renta (15,7 por ciento).

La recaudación entre enero y marzo aumentó 7,5 por ciento en relación a similar periodo de 2006, por las mayores captaciones del Impuesto a la Renta y de los Ingresos No Tributarios; siendo parcialmente contrarrestado por la menor captación del Impuesto a la Producción y Consumo.

CUADRO Nº 10
INGRESOS CORRIENTES DEL GOBIERNO CENTRAL
(En miles de nuevos soles)

	MARZO			ENERO - MARZO		
	2 006	2 007	Var. % 1/	2 006	2 007	Var. % 1/
I. INGRESOS TRIBUTARIOS	1 597	1 514	-5,4	4 477	4 823	7,3
1). Impuesto a la Renta	600	696	15,7	1 609	2 203	36,4
Personas Naturales	181	185	2,0	511	731	42,7
Personas Jurídicas	316	408	28,5	991	1 361	36,8
Regularización	103	103	0,4	107	110	2,6
2). Impuesto a las Importaciones	0	0	-	0	0	-
3). Impuesto a la Producción y Consumo	881	699	-20,9	2 506	2 225	-11,6
Impuesto General a las Ventas	881	698	-20,9	2 504	2 223	-11,6
Impuesto Selectivo al Consumo (ISC)	1	1	86,7	2	2	-1,7
4). Otros Ingresos Tributarios	115	118	2,6	363	396	8,6
II. INGRESOS NO TRIBUTARIOS	6	3	-58,5	15	27	80,4
TOTAL INGRESOS CORRIENTES (I+II)	1 603	1 516	-5,6	4 492	4 850	7,5

1/ Variación en términos reales

FUENTE: Superintendencia Nacional de Administración Tributaria – SUNAT

ELABORACIÓN: BCRP, Sede Regional Huancayo. Departamento de Estudios Económicos

GRÁFICO Nº 10
RECAUDACIÓN TRIBUTARIA MENSUAL
(En miles de nuevos soles)

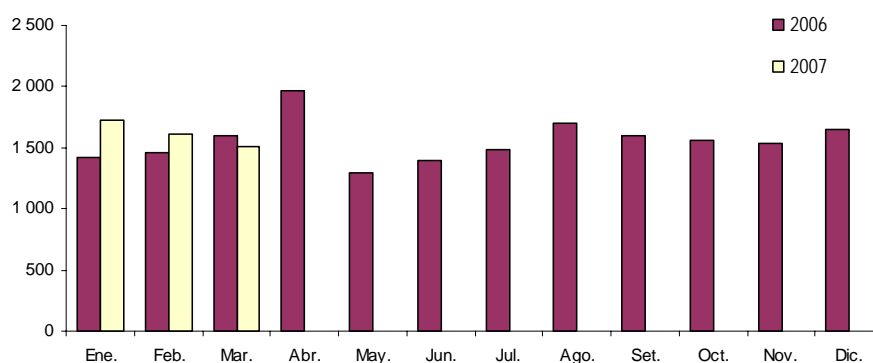

ELABORACIÓN: BCRP, Sede Regional Huancayo. Departamento de Estudios Económicos

3.2. Gobierno Regional

La ejecución presupuestal de gastos del Gobierno Regional de Pasco se expandió 9,9 por ciento. Los gastos corrientes aumentaron 13,2 por ciento y los de capital disminuyeron 84,8 por ciento, por menores inversiones en administración y planeamiento, así como en transportes.

En lo que va del año, la ejecución presupuestal del Gobierno Regional creció 11,6 por ciento, debido a los mayores gastos corrientes (10,6 por ciento) y de capital (72 por ciento).

CUADRO Nº 11
GASTOS DEL GOBIERNO REGIONAL
(En nuevos soles)

	MARZO			ENERO - MARZO		
	2 006	2 007	Var. % 1/	2 006	2007	Var.% 1/
GASTOS CORRIENTES	8 990 334	10 203 759	13,2	29 368 354	32 630 133	10,6
Personal y Oblig.Sociales	7 444 470	8 681 855	16,3	24 836 352	27 877 853	11,8
Obligaciones Previsionales	714 314	726 008	1,4	2 406 233	2 409 301	-0,3
Bienes y Servicios	804 210	648 316	-19,6	2 033 723	1 965 020	-3,8
Otros Gastos Corrientes	27 340	147 579	438,5	92 045	377 958	308,9
GASTOS DE CAPITAL	317 462	48 371	-84,8	476 506	823 189	72,0
Inversiones	164 932	1 534	-99,1	237 176	150 451	-36,8
Inversiones Financieras	0	0	-	0	0	-
Otros Gastos de Capital	152 530	46 837	-69,4	239 331	672 737	179,9
TOTAL	9 307 796	10 252 130	9,9	29 844 860	33 453 321	11,6

1/ Variación en términos reales

FUENTE: Gobierno Regional de Pasco

ELABORACIÓN: BCRP, Sede Regional Huancayo. Departamento de Estudios Económicos

GRÁFICO Nº 11
PARTICIPACIÓN EN EL GASTO DEL GOBIERNO REGIONAL
(Enero - Marzo 2007)

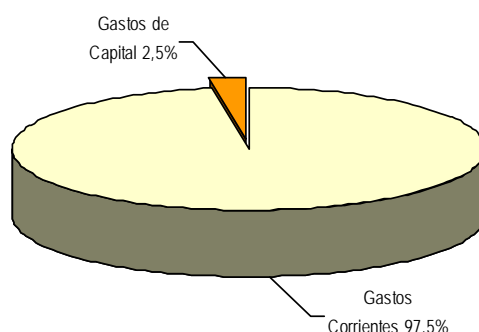

ELABORACIÓN: BCRP, Sede Regional Huancayo. Departamento de Estudios Económicos

Según unidades ejecutoras, el 76,7 por ciento de los gastos corrientes fue ejecutado por el Ministerio de Educación, el 16 por ciento por el Ministerio de Salud, el 5 por ciento por la Sede del Gobierno Regional y el 2,3 por ciento restante por las demás unidades.

En los gastos de capital, el 47,4 por ciento fue ejecutado por Ministerio de Educación, el 30,4 por ciento por el Ministerio de Transportes, el 19,1 por ciento por el Ministerio de Salud y el 3,1 por ciento restante por la Sede del Gobierno Regional.

**CUADRO Nº 12
GASTOS DEL GOBIERNO REGIONAL POR UNIDAD EJECUTORA
(En nuevos soles)**

	MARZO			ENERO - MARZO		
	2006	2007	Var. % 1/	2006	2007	Var. % 1/
GASTOS CORRIENTES	8 990 334	10 203 759	13,2	29 368 354	32 630 133	10,6
Sede del Gobierno Regional	588 219	518 925	-12,0	1 664 942	1 659 130	-0,8
M. AGRICULTURA	118 742	133 556	12,2	378 342	412 134	8,5
M. TRANSPORTE	98 898	96 083	-3,1	307 285	298 330	-3,3
M. EDUCACION	6 648 638	7 824 692	17,4	22 685 155	25 323 607	11,2
M. SALUD	1 535 837	1 630 503	5,9	4 332 629	4 936 931	13,5
GASTOS DE CAPITAL	317 462	48 371	-84,8	476 506	823 189	72,0
Sede del Gobierno Regional	164 932	1 534	-99,1	237 176	677 231	184,4
M. AGRICULTURA	0	0	-	0	3 470	-
M. TRANSPORTE	0	14 704	-	0	14 704	-
M. EDUCACION	3 000	22 917	662,0	5 083	64 027	1 154,4
M. SALUD	149 530	9 216	-93,9	234 248	63 756	-72,9
TOTAL	9 307 796	10 252 130	9,9	29 844 860	33 453 321	11,6

1/ Variación en términos reales

FUENTE: Gobierno Regional de Pasco

ELABORACION: BCRP, Sede Regional Huancayo. Departamento de Estudios Económicos

Según fuente de financiamiento, en el mes bajo comentario, el 96,2 por ciento del gasto total provino de Recursos Ordinarios, el 3,1 por ciento de Recursos Directamente

Recaudados y el 0,7 por ciento restante se derivaron de las Donaciones y Transferencias recibidas.

**CUADRO Nº 13
GASTOS DEL GOBIERNO REGIONAL, POR FUENTE DE FINANCIAMIENTO
(En nuevos soles)**

	MARZO			ENERO - MARZO		
	2006	2007	Var. % 1/	2006	2007	Var. % 1/
Recursos Ordinarios	8 667 869	9 861 097	13,5	28 570 794	31 922 728	11,3
Canon y Sobre Canon	94 265	0	-100,0	94 265	526 780	456,5
Recursos Direct. Recaudados	202 570	316 219	55,7	595 127	643 589	7,7
Donaciones y Transferencias	343 093	74 814	-78,2	584 674	360 224	-38,6
TOTAL DE INVERSIONES	9 307 796	10 252 130	9,9	29 844 860	33 453 321	11,6

1/ Variación en términos reales

FUENTE: Gobierno Regional de Pasco

ELABORACION: BCRP, Sede Regional Huancayo. Departamento de Estudios Económicos

Ejecución del Programa de Inversiones

La ejecución financiera del programa de inversiones disminuyó 99,1 por ciento, respecto de lo ejecutado en marzo de 2006, resultado que se sustenta en el menor gasto de capital en transportes (97,8 por ciento) y la nula inversión en administración y planeamiento.

Entre enero y marzo, las menores inversiones se registraron en administración y planeamiento, y en protección y previsión social; contrarrestado parcialmente por los mayores gastos de capital en transportes.

CUADRO Nº 14
INVERSIÓN DEL GOBIERNO REGIONAL, POR SECTORES
(En nuevos soles)

PROYECTO	MARZO			ENERO - MARZO		
	2006	2007	Var. % 1/	2 006	2 007	Var. % 1/
Administración y Planeamiento	94 265	0	-100,0	94 265	0	-100,0
Agraria	0	0	-	0	0	-
Protección y Previsión Social	0	0	-	72 244	66 250	-8,7
Defensa y Seguridad Nacional	0	0	-	0	0	-
Educación y Cultura	0	0	-	0	0	-
Energía y Recurso Minerales	0	0	-	0	0	-
Industria, Comercio y Servicios	0	0	-	0	0	-
Salud y Saneamiento	0	0	-	0	0	-
Transportes	70 667	1 534	-97,8	70 667	84 201	18,7
TOTAL DE INVERSIONES	164 932	1 534	-99,1	237 176	150 451	-36,8

1/ Variación en términos reales

FUENTE: Gobierno Regional de Pasco

ELABORACIÓN: BCRP, Sede Regional Huancayo. Departamento de Estudios Económicos

IV. MONEDA Y CRÉDITO

El sistema financiero de la Región Pasco se caracterizó por el aumento de los saldos de depósito y colocaciones en 23,4 y 50,4 por ciento, respectivamente, en comparación a sus similares de marzo de 2006.

El índice de cartera pesada fue de 2,5 por ciento, inferior en 3,5 puntos porcentuales al de marzo de 2006.

4.1. Depósitos del Sistema Financiero

Los depósitos crecieron 23,4 por ciento respecto a marzo de 2006, influenciado por los mayores depósitos en moneda nacional (45,2 por ciento); no obstante que decreciera los depósitos en moneda extranjera (1,5 por ciento).

respectivamente; sin embargo, los depósitos a plazos disminuyeron 2,4 por ciento.

Respecto a la modalidad de captación, los depósitos a la vista y en ahorro crecieron en 40,8 y 42,9 por ciento

En el total de depósitos, según entidades financieras, destacó la mayor participación del Banco de Crédito (53,6 por ciento), así como la menor participación del Banco de Trabajo (0,5 por ciento).

CUADRO N° 15
DEPÓSITOS DEL SISTEMA FINANCIERO
(Saldos en miles de nuevos soles)

	MARZO		
	2 006	2 007	Var. % 1/
Empresas Bancarias	74 537	91 048	21,9
Instituciones de Microfinanzas	9 345	12 673	35,3
Cajas Municipales	9 345	12 673	35,3
Edpymes	-	-	-
TOTAL	83 882	103 721	23,4
En M/N	44 556	64 872	45,2
En M/E	39 326	38 849	-1,5

1/ Variación en valores reales

FUENTE: Superintendencia de Banca y Seguros (SBS)

ELABORACIÓN: BCRP, Sede Regional Huancayo. Departamento de Estudios Económicos

CUADRO N° 16
PARTICIPACIÓN EN LOS DEPÓSITOS
(en %)

	MARZO		
	Miles de S/.	Mes	Acumulado
Crédito	55 585	53,6	53,6
Interbank	9 036	8,7	62,3
Continental	25 879	25,0	87,3
Trabajo	547	0,5	87,8
CMAC Huancayo	12 673	12,2	100,0
TOTAL	103 721	100,0	

FUENTE: Superintendencia de Banca y Seguros (SBS)

ELABORACIÓN: BCRP, Sede Regional Huancayo. Departamento de Estudios Económicos

4.2. Crédito del Sistema Financiero

Las colocaciones fueron superiores en 50,4 por ciento comparado con su similar de marzo de 2006, como resultado de los aumentos de los créditos en moneda nacional y extranjera en 51,6 y 48,4 por ciento respectivamente.

En el total de colocaciones, según entidades financieras, la mayor intermediación la tuvo el Banco Continental con 40,4 por ciento del crédito total; el Banco de Trabajo participó con sólo el 4,4 por ciento del total colocado.

CUADRO Nº 17
CRÉDITO DEL SISTEMA FINANCIERO
(Saldos en miles de nuevos soles)

	MARZO		
	2 006	2 007	Var. % 1/
Empresas Bancarias	34 825	50 851	45,7
Instituciones de Microfinanzas	13 493	22 012	62,7
Cajas Municipales	13 493	18 689	38,2
Edpymes	-	3 323	-
TOTAL	48 318	72 863	50,4
En M/N	30 365	46 153	51,6
En M/E	17 953	26 710	48,4

1/ Variación en valores reales

FUENTE: Superintendencia de Banca y Seguros (SBS)

ELABORACIÓN: BCRP, Sede Regional Huancayo. Departamento de Estudios Económicos

CUADRO Nº 18
PARTICIPACIÓN EN LOS CRÉDITOS
(en %)

	MARZO		
	Miles de S/.	Mes	Acumulado
Crédito	10 354	14,2	14,2
Interbank	7 876	10,8	25,0
Continental	29 422	40,4	65,4
Trabajo	3 200	4,4	69,8
CMAC Huancayo	18 689	25,6	95,4
Edpyme Confianza	3 323	4,6	100,0
TOTAL	72 863	100,0	

FUENTE: Superintendencia de Banca y Seguros (SBS)

ELABORACIÓN: BCRP, Sede Regional Huancayo. Departamento de Estudios Económicos

GRÁFICO Nº 12
DEPÓSITOS Y COLOCACIONES DEL SISTEMA FINANCIERO
(En miles de nuevos soles)

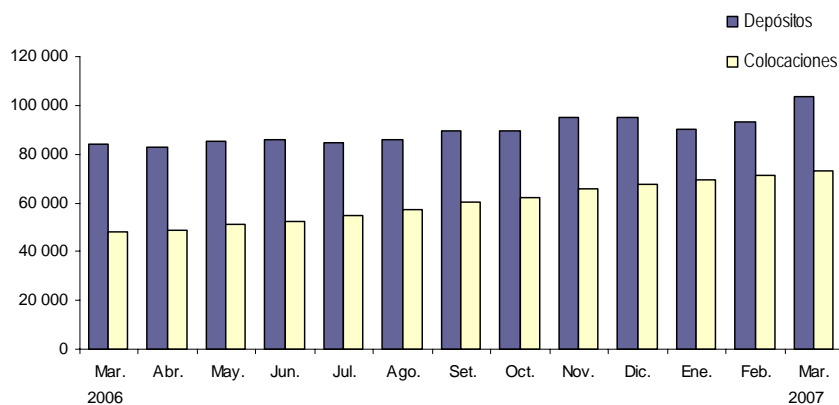

ELABORACIÓN: BCRP, Sede Regional Huancayo. Departamento de Estudios Económicos

CUADRO Nº 19
MOROSIDAD EN EL SISTEMA FINANCIERO 1/
(En % de las colocaciones brutas)

	MARZO		Variación
	2 006	2 007	
Empresas Bancarias	6,5	2,0	-4,5
Instituciones de Microfinanzas	4,8	3,7	-1,2
CMAC Huancayo	4,8	3,8	-1,0
Edpyme Confianza	n.d.	2,8	-
TOTAL	6,0	2,5	-3,5
En M/N	4,7	2,9	-1,8
En M/E	8,5	1,8	-6,7

1/ Cartera pesada = (créditos vencidos + créditos en cobranza judicial) / colocaciones brutas

FUENTE: Instituciones Financieras

ELABORACIÓN: BCRP, Sede Regional Huancayo. Departamento de Estudios Económicos

4.3. Crédito a la Pequeña y Microempresa

El crédito otorgado a la pequeña y microempresa creció 62,7 por ciento respecto a marzo de 2006. Los créditos provinieron de la Caja Municipal de Huancayo (84,9 por ciento) y de Edpyme Confianza (15,1 por ciento).

CUADRO Nº 20
CRÉDITO OTORGADO A LA PEQUEÑA Y MICROEMPRESA
(Saldos en miles de nuevos soles)

INSTITUCIONES	MARZO		
	2 006	2 007	Var. % 1/
Instituciones Financieras	13 493	22 012	62,7
CMAC Huancayo	13 493	18 689	38,2
Edpyme Confianza	0	3 323	-
TOTAL	13 493	22 012	62,7

FUENTE: Superintendencia de Banca y Seguros (SBS)

ELABORACIÓN: BCRP, Sede Regional Huancayo. Departamento de Estudios Económicos

INFORMACIÓN ESTADÍSTICA

CUADRO 1

PASCO: DEPÓSITOS Y OBLIGACIONES DEL SISTEMA FINANCIERO
(Saldos en miles de nuevos soles)

ENTIDADES FINANCIERAS	2006												2007		
	ENE	FEB	MAR	ABR	MAY	JUN	JUL	AGO	SET	OCT	NOV	DIC	ENE	FEB	MAR
I. EMPRESAS BANCARIAS	64 848	69 701	74 537	73 326	75 600	76 160	74 478	75 792	79 132	78 977	84 201	84 051	78 766	80 854	91 048
Depósitos a la Vista	12 385	11 094	13 101	12 664	14 999	16 615	13 686	14 657	17 602	16 930	20 229	20 312	17 633	18 153	18 486
En m/n	6 620	6 602	6 913	6 502	8 935	8 156	6 942	8 131	7 352	9 125	10 566	10 251	8 681	8 753	10 597
En m/e	5 765	4 493	6 188	6 161	6 065	8 459	6 744	6 526	10 249	7 804	9 663	10 061	8 952	9 400	7 889
Depósitos en Ahorro	28 040	29 799	33 277	32 917	31 720	30 430	31 853	31 323	31 669	31 766	32 362	37 613	35 287	37 416	47 343
En m/n	16 342	17 567	20 891	20 145	19 289	18 274	19 763	19 230	19 371	19 119	20 150	25 332	23 290	26 504	35 877
En m/e	11 698	12 233	12 387	12 772	12 431	12 155	12 090	12 094	12 298	12 648	12 211	12 281	11 997	10 912	11 466
Depósitos a Plazo	24 423	28 807	28 159	27 745	28 880	29 115	28 939	29 812	29 861	30 281	31 611	26 126	25 846	25 285	25 219
En m/n	6 532	11 262	10 320	10 345	11 026	11 125	11 084	12 106	12 530	13 467	14 510	9 204	9 167	9 035	9 172
En m/e	17 891	17 545	17 839	17 400	17 854	17 990	17 855	17 707	17 331	16 814	17 100	16 922	16 679	16 251	16 047
II. INSTITUCIONES DE MICROFINANZAS	8 855	8 954	9 345	9 588	9 874	9 708	9 994	10 149	10 338	10 600	10 762	11 231	11 636	12 051	12 673
Depósitos a la Vista	-	-	-	-	-	-	-	-	-	-	-	-	-	-	-
En m/n	-	-	-	-	-	-	-	-	-	-	-	-	-	-	-
En m/e	-	-	-	-	-	-	-	-	-	-	-	-	-	-	-
Depósitos en Ahorro	1 810	1 827	1 910	1 899	1 953	1 969	2 102	2 261	2 467	2 616	2 402	2 602	2 547	2 713	3 059
En m/n	1 451	1 518	1 590	1 559	1 527	1 579	1 661	1 774	2 017	2 044	1 848	2 069	2 039	2 054	2 355
En m/e	359	309	320	340	427	390	441	487	450	573	554	533	508	659	703
Depósitos a Plazo	7 046	7 127	7 435	7 689	7 920	7 739	7 892	7 889	7 872	7 983	8 359	8 629	9 089	9 338	9 614
En m/n	4 571	4 652	4 843	5 053	5 206	5 038	5 124	5 127	5 180	5 297	5 581	5 809	6 313	6 598	6 870
En m/e	2 474	2 475	2 592	2 636	2 714	2 701	2 768	2 762	2 692	2 686	2 779	2 820	2 776	2 740	2 744
III. TOTAL SISTEMA FINANCIERO	73 704	78 655	83 882	82 914	85 473	85 868	84 472	85 942	89 470	89 577	94 962	95 282	90 402	92 905	103 721
Depósitos a la Vista	12 385	11 094	13 101	12 664	14 999	16 615	13 686	14 657	17 602	16 930	20 229	20 312	17 633	18 153	18 486
En m/n	6 620	6 602	6 913	6 502	8 935	8 156	6 942	8 131	7 352	9 125	10 566	10 251	8 681	8 753	10 597
En m/e	5 765	4 493	6 188	6 161	6 065	8 459	6 744	6 526	10 249	7 804	9 663	10 061	8 952	9 400	7 889
Depósitos en Ahorro	29 850	31 627	35 187	34 816	33 674	32 399	33 955	33 584	34 136	34 383	34 764	40 215	37 834	40 129	50 402
En m/n	17 793	19 085	22 481	21 704	20 816	19 854	21 424	21 003	21 388	21 162	21 999	27 401	25 329	28 558	38 232
En m/e	12 057	12 542	12 706	13 112	12 858	12 545	12 531	12 581	12 748	13 221	12 765	12 814	12 505	11 571	12 170
Depósitos a Plazo	31 469	35 934	35 594	35 434	36 801	36 854	36 831	37 701	37 732	38 265	39 970	34 755	34 935	34 623	34 833
En m/n	11 103	15 914	15 163	15 398	16 232	16 162	16 208	17 232	17 710	18 764	20 091	15 013	15 480	15 632	16 042
En m/e	20 366	20 020	20 431	20 036	20 569	20 692	20 623	20 469	20 023	19 500	19 879	19 741	19 455	18 991	18 790

FUENTE: SUPERINTENDENCIA DE BANCA Y SEGUROS

ELABORACIÓN: BCRP. Sede Regional Huancayo. Departamento de Estudios Económicos

CUADRO 2

PASCO: DEPÓSITOS EN LAS ENTIDADES FINANCIERAS UBICADAS POR PROVINCIAS - MARZO 2007
(Saldos en miles de nuevos soles)

ENTIDADES FINANCIERAS	DEPÓSITOS						TOTAL DEPÓSITOS		
	PASCO			OXAPAMPA			CERRO DE PASCO		
	M/N	M/E	TOTAL	M/N	M/E	TOTAL	M/N	M/E	TOTAL
I. EMPRESAS BANCARIAS	52 969	32 949	85 918	2 677	2 453	5 130	55 647	35 402	91 048
Crédito	32 043	18 412	50 456	2 677	2 453	5 130	34 720	20 865	55 585
Interbank	5 923	3 114	9 036	-	-	-	5 923	3 114	9 036
Continental	14 540	11 339	25 879	-	-	-	14 540	11 339	25 879
Trabajo	464	83	547	-	-	-	464	83	547
II. INSTITUCIONES DE MICROFINANZAS	8 740	3 329	12 068	486	119	604	9 226	3 447	12 673
CMAC Huancayo	8 740	3 329	12 068	486	119	604	9 226	3 447	12 673
Edpyme Confianza	-	-	-	-	-	-	-	-	-
TOTAL	61 709	36 277	97 987	3 163	2 571	5 734	64 872	38 849	103 721

FUENTE: SUPERINTENDENCIA DE BANCA Y SEGUROS

ELABORACIÓN: BCRP. Sede Regional Huancayo. Departamento de Estudios Económicos

CUADRO 3

**PASCO: CRÉDITOS DEL SISTEMA FINANCIERO AL SECTOR PRIVADO
(Saldos en miles de nuevos soles)**

ENTIDADES FINANCIERAS	2006												2007		
	ENE	FEB	MAR	ABR	MAY	JUN	JUL	AGO	SET	OCT	NOV	DIC	ENE	FEB	MAR
I. SISTEMA BANCARIO	32 780	33 863	34 825	35 519	37 429	38 295	38 989	41 152	42 228	43 572	46 169	47 425	48 209	50 070	50 851
CREDITO	6 978	7 197	7 064	7 223	7 471	7 686	7 774	8 141	8 210	8 708	9 305	9 413	9 616	9 855	10 354
INTERBANK	6 720	6 775	6 900	6 933	7 166	6 775	6 801	6 920	6 880	7 196	7 379	7 464	7 586	7 689	7 876
CONTINENTAL	15 546	16 322	17 229	17 872	19 367	20 523	21 149	22 952	24 015	24 637	26 263	27 284	27 681	29 264	29 422
TRABAJO	3 535	3 568	3 631	3 491	3 425	3 310	3 265	3 139	3 124	3 030	3 222	3 264	3 326	3 261	3 200
II. INSTITUCIONES DE MICROFINANZAS	13 980	13 430	13 493	13 188	13 477	13 897	15 663	16 112	17 857	18 859	19 498	20 390	20 942	21 225	22 012
CMAC HUANCAYO	13 980	13 430	13 493	13 188	13 238	13 327	14 834	14 978	16 189	16 709	17 005	17 692	17 991	18 195	18 689
EDPYME CONFIANZA S A	-	-	-	-	240	570	828	1 134	1 668	2 150	2 493	2 698	2 951	3 030	3 323
TOTAL	46 760	47 292	48 318	48 707	50 907	52 191	54 652	57 264	60 085	62 431	65 667	67 815	69 151	71 294	72 863
En M/N	28 674	29 609	30 365	30 420	31 560	32 398	34 327	35 730	37 498	39 371	41 864	43 108	43 466	44 479	46 153
En M/E	18 086	17 683	17 953	18 288	19 346	19 793	20 325	21 534	22 587	23 060	23 803	24 706	25 685	26 815	26 710

FUENTE: SUPERINTENDENCIA DE BANCA Y SEGUROS

ELABORACIÓN: BCRP. Sede Regional Huancayo. Departamento de Estudios Económicos

CUADRO 4

PASCO: CRÉDITO DE LAS ENTIDADES FINANCIERAS UBICADAS POR PROVINCIAS - MARZO 2007
(Saldos en miles de nuevos soles)

ENTIDADES FINANCIERAS	COLOCACIONES						TOTAL COLOCACIONES		
	PASCO			OXAPAMPA			CERRO DE PASCO		
	M/N	M/E	TOTAL	M/N	M/E	TOTAL	M/N	M/E	TOTAL
I. EMPRESAS BANCARIAS	27 250	22 672	49 922	726	203	929	27 976	22 875	50 851
Crédito	7 742	1 682	9 424	726	203	929	8 468	1 886	10 354
Interbank	7 206	670	7 876	-	-	-	7 206	670	7 876
Continental	9 352	20 070	29 422	-	-	-	9 352	20 070	29 422
Trabajo	2 951	249	3 200	-	-	-	2 951	249	3 200
II. INSTITUCIONES DE MICROFINANZAS	15 875	3 035	18 910	2 302	800	3 102	18 177	3 835	22 012
CMAC Huancayo	12 952	2 684	15 636	2 253	800	3 053	15 205	3 484	18 689
Edpyme Confianza	2 923	351	3 274	49	-	49	2 972	351	3 323
TOTAL	43 125	25 707	68 832	3 028	1 003	4 031	46 153	26 710	72 863

FUENTE: SUPERINTENDENCIA DE BANCA Y SEGUROS

ELABORACIÓN: BCRP. Sede Regional Huancayo. Departamento de Estudios Económicos

CUADRO 5

**PASCO: CARTERA PESADA DEL SISTEMA FINANCIERO
(En porcentajes)**

ENTIDADES FINANCIERAS	2006												2007		
	ENE	FEB	MAR	ABR	MAY	JUN	JUL	AGO	SET	OCT	NOV	DIC	ENE	FEB	MAR
I. SISTEMA BANCARIO	9,4	6,6	6,5	6,4	5,3	5,3	3,4	3,5	3,6	2,5	2,3	2,2	1,9	2,1	2,0
CREDITO	0,2	0,7	0,1	0,7	0,5	0,3	1,6	1,8	0,8	0,4	0,4	0,2	0,1	2,0	1,8
INTERBANK	20,1	19,4	19,6	19,4	18,8	18,7	12,4	12,5	12,7	8,6	8,0	7,7	5,8	5,7	5,5
CONTINENTAL	5,0	2,6	2,6	2,6	1,1	1,4	0,9	1,1	1,3	1,0	1,1	1,0	1,0	1,1	1,1
TRABAJO	0,2	0,1	0,1	0,1	0,1	0,1	0,1	0,0	0,6	0,0	0,0	0,1	0,2	3,4	3,1
II. INSTITUCIONES DE MICROFINANZAS	1,1	4,6	4,8	5,6	5,1	5,2	4,7	4,9	4,5	4,1	4,0	3,8	4,2	3,7	3,7
CMAC HUANCAYO	1,1	4,6	4,8	5,6	5,1	5,2	4,7	4,9	4,5	4,1	4,0	3,8	4,2	3,8	3,8
EDPYME CONFIANZA S A	n.d.	n.d.	n.d.	n.d.	n.d.	n.d.	n.d.	n.d.	n.d.	n.d.	n.d.	n.d.	n.d.	2,9	2,8
TOTAL	7,5	6,0	6,0	6,2	5,2	5,3	3,8	3,9	3,9	3,0	2,8	2,7	2,5	2,6	2,5

FUENTE: Entidades Financieras de la Región Pasco

ELABORACIÓN: BCRP. Sede Regional Huancayo. Departamento de Estudios Económicos

CUADRO 6

PASCO: MOROSIDAD EN LAS ENTIDADES FINANCIERAS UBICADAS POR PROVINCIAS - MARZO 2007
(Saldos en miles de nuevos soles)

ENTIDADES FINANCIERAS	MOROSIDAD						TOTAL MORA		
	PASCO			OXAPAMPA			CERRO DE PASCO		
	M/N	M/E	TOTAL	M/N	M/E	TOTAL	M/N	M/E	TOTAL
I. EMPRESAS BANCARIAS	2,1	2,1	2,1	1,4	0,0	1,1	2,0	2,1	2,0
Crédito	2,3	-	1,9	1,4	0,0	1,1	2,2	0,0	1,8
Interbank	1,7	46,6	5,5	n.d.	n.d.	n.d.	1,7	46,6	5,5
Continental	1,7	0,8	1,1	n.d.	n.d.	n.d.	1,7	0,8	1,1
Trabajo	3,3	0,6	3,1	n.d.	n.d.	n.d.	3,3	0,6	3,1
II. INSTITUCIONES DE MICROFINANZAS	4,7	0,6	4,0	1,8	0,0	1,3	4,3	0,4	3,7
CMAC Huancayo	5,1	0,4	4,3	1,7	0,0	1,3	4,6	0,3	3,8
Edpyme Confianza	3,0	1,5	2,8	3,0	n.d.	3,0	3,0	1,5	2,8
TOTAL	3,0	1,9	2,6	1,7	0,0	1,3	2,9	1,8	2,5

FUENTE: SUPERINTENDENCIA DE BANCA Y SEGUROS

ELABORACIÓN: BCRP. Sede Regional Huancayo. Departamento de Estudios Económicos

CUADRO 7

PASCO: INGRESOS CORRIENTES DEL GOBIERNO CENTRAL
(En miles de nuevos soles)

	2 006										2 007			ENE - MAR
	ENE - MAR	ABR	MAY	JUN	JUL	AGO	SET	OCT	NOV	DIC	ENE	FEB	MAR	
I. INGRESOS TRIBUTARIOS	4 477	1 952	1 298	1 391	1 478	1 681	1 575	1 537	1 509	1 624	1 701	1 609	1 514	4 823
1). Impuesto a la Renta	1 609	568	478	494	501	642	593	647	641	682	814	692	696	2 203
Personas Naturales	511	194	199	196	193	213	211	223	218	242	300	246	185	731
Personas Jurídicas	991	258	251	288	306	371	380	419	421	435	510	443	408	1 361
Regularización	107	116	28	10	2	58	3	5	2	6	4	3	103	110
2). Impuesto a las Importaciones	0	0	0	0	0	0	0	0	0	0	0	0	0	0
3). Impuesto a la Prod. y Consumo	2 506	1 251	643	783	872	879	804	725	697	777	745	781	699	2 225
Impuesto General a las Ventas	2 504	1 250	642	782	871	878	803	724	696	776	744	781	698	2 223
Interno	2 504	1 250	642	782	871	878	803	724	696	776	744	781	698	2 223
Importaciones	0	0	0	0	0	0	0	0	0	0	0	0	0	0
Impuesto Selectivo al Consumo (ISC)	2	1	1	1	1	1	1	1	1	1	1	1	1	2
4). Otros Ingresos Tributarios	363	134	177	115	104	159	178	166	171	165	142	135	118	396
II. INGRESOS NO TRIBUTARIOS	15	9	1	3	2	20	18	19	28	21	21	3	3	27
TOTAL INGRESOS CORRIENTES (I+II)	4 492	1 961	1 298	1 394	1 480	1 701	1 593	1 556	1 536	1 645	1 721	1 612	1 516	4 850

FUENTE: Superintendencia Nacional de Administración Tributaria - SUNAT
ELABORACIÓN: BCRP. Sede Regional Huancayo. Departamento de Estudios Económicos

CUADRO 8

PASCO: PRODUCCIÓN AGROPECUARIA
(T.M.)

CULTIVOS	2 006										2 007			CULTIVOS	
	ENE - MAR	ABR	MAY	JUN	JUL	AGO	SET	OCT	NOV	DIC	ENE	FEB	MAR		ENE - MAR
AGRÍCOLA															AGRÍCOLA
Consumo Humano															Consumo Humano
Arroz Cáscara	1 550	788	90	45	225	450	225	0	0	0	345	969	555	1 869	Arroz Cáscara
Arveja Grano Verde	0	0	148	261	110	127	8	0	0	0	0	0	0	0	Arveja Grano Verde
Caigua	101	43	49	39	20	20	21	21	21	18	28	30	36	94	Caigua
Cebada Grano	0	0	0	3	160	296	0	0	0	0	0	0	0	0	Cebada Grano
Frejol Grano Seco	62	8	34	10	49	113	33	21	3	55	5	35	18	58	Frejol Grano Seco
Granadilla	220	380	605	600	380	150	155	120	72	65	30	40	378	448	Granadilla
Haba Grano Seco	0	0	392	145	178	6	0	0	0	0	0	0	0	0	Haba Grano Seco
Maca	0	0	0	325	3 004	1 385	0	0	0	0	0	0	0	0	Maca
Maíz Amiláceo	0	0	254	759	697	35	0	0	0	0	0	0	0	0	Maíz Amiláceo
Maíz Choclo	20	284	187	1 712	10	10	50	0	0	0	0	0	0	0	Maíz Choclo
Mandarina	40	130	180	220	120	10	0	0	0	38	0	0	28	28	Mandarina
Naranja + Tangelo	280	320	260	425	570	1 000	140	20	20	20	0	20	145	165	Naranja + Tangelo
Oca	0	0	1 112	1 272	40	0	0	0	0	0	0	0	0	0	Oca
Olluco	0	0	1 248	1 019	36	0	0	0	0	0	0	0	0	0	Olluco
Palto	936	368	296	136	70	25	5	4	4	0	206	254	254	714	Palto
Papa	31 664	23 900	24 044	17 894	8 046	1 614	455	560	265	1 632	5 617	11 086	19 617	36 320	Papa
Papaya	615	252	130	146	190	247	250	15	0	15	118	57	127	302	Papaya
Piña	2 400	1 270	785	790	535	440	570	585	560	520	567	513	217	1 297	Piña
Plátano	22 555	10 230	7 981	7 490	7 382	7 798	7 336	7 292	7 266	5 462	6 242	6 759	8 607	21 608	Plátano
Trigo	0	0	0	0	95	153	0	0	0	0	0	0	0	0	Trigo
Yuca	11 826	5 409	5 316	5 722	2 879	3 283	2 613	3 262	4 413	4 181	3 649	3 928	5 104	12 681	Yuca
Zapallo	177	129	39	204	52	156	143	91	98	124	174	112	0	286	Zapallo
Otros C. Humano	502	349	263	110	167	66	21	31	67	30	45	180	470	695	Otros C. Humano
Consumo Industrial															Consumo Industrial
Achiote	42	16	13	10	191	551	370	71	2	6	0	0	0	0	Achiote
Cacao	11	5	7	9	7	7	5	5	6	6	0	0	0	0	Cacao
Café	455	907	1 113	1 736	1 489	584	105	0	0	0	0	0	62	62	Café
Maíz Amarillo Duro	2 287	1 817	590	336	300	600	288	0	0	74	480	1 371	1 231	3 082	Maíz Amarillo Duro
Rocoto	1 170	336	258	384	344	279	349	511	363	665	547	448	490	1 485	Rocoto
Otros C. Industrial	865	265	35	265	310	270	175	280	460	458	305	415	420	1 140	Otros C. Industrial
Consumo Animal															Consumo Animal
Avena Forrajera	0	0	0	60	0	0	0	0	0	0	0	0	0	0	Avena Forrajera
Braquearía	36 300	16 250	14 300	14 800	14 800	14 800	14 800	9 600	9 450	8 950	10 300	19 650	19 300	49 250	Braquearía
Dactylis	838	270	397	313	369	258	166	334	258	188	419	498	387	1 304	Dactylis
Rye Grass	1 004	317	480	466	572	277	289	319	327	315	462	602	576	1 640	Rye Grass
Setaria	21 000	10 500	9 350	8 850	8 000	6 100	7 300	7 750	7 600	7 740	8 400	8 900	11 070	28 370	Setaria
Otros C. Animal	121	33	56	56	83	60	23	26	31	24	48	39	65	152	Otros C. Animal
PECUARIO															PECUARIO
Carne															Carne
Carne de Alpaca	16,5	7,6	7,8	13,6	9,7	8,1	6,0	5,5	17,0	12,9	5,0	8,5	7,2	20,8	Carne de Alpaca
Carne de Ave	22,7	11,2	12,4	13,7	14,1	13,4	12,0	11,6	11,0	10,8	7,7	8,6	9,3	25,6	Carne de Ave
Carne de Caprino	2,7	0,0	0,0	0,0	0,0	0,0	0,0	0,0	0,0	0,0	1,9	2,0	0,0	4,0	Carne de Caprino
Carne de Llama	16,4	13,9	13,8	13,4	14,3	11,0	8,4	7,7	11,0	18,0	5,6	10,6	11,3	27,5	Carne de Llama
Carne de Ovino	347,8	162,8	184,6	198,3	182,3	156,7	113,2	103,7	158,0	181,2	96,6	126,8	125,1	348,5	Carne de Ovino
Carne de Porcino	406,1	178,1	193,9	4,1	174,5	165,1	149,4	133,3	137,0	210,3	94,1	144,2	153,3	391,6	Carne de Porcino
Carne de Vacuno	763,1	242,8	259,5	282,5	272,2	226,3	226,3	207,0	268,0	335,3	217,7	228,4	234,8	680,8	Carne de Vacuno
Leche	6 292,6	2 180,0	2 245,6	2 091,5	1 902,3	1 694,2	1 780,8	1 888,1	1 844,0	2 020,5	1 803,8	1 570,6	1 696,7	5 071,1	Leche
Huevos	6,3	2,2	2,7	3,1	3,3	3,4	3,4	2,9	3,0	3,2	2,3	2,4	2,4	7,1	Huevos
Lana de Ovino	1 203,5	0,0	0,0	0,0	0,0	0,0	0,0	0,0	0,0	0,0	485,5	438,7	227,0	1 151,2	Lana de Ovino
Fibra															Fibra
Fibra de Alpaca	0,0	0,0	0,0	0,0	0,0	0,0	0,0	15,7	17,0	15,8	0,0	0,0	0,0	0,0	Fibra de Alpaca
Fibra de Llama	0,0	0,0	0,0	0,0	0,0	0,0	0,0	7,6	11,0	17,2	0,0	0,0	0,0	0,0	Fibra de Llama

FUENTE: Dirección Regional de Agricultura - Pasco
ELABORACIÓN: BCRP. Sede Regional Huancaayo. Departamento de Estudios Económicos

CUADRO 9

PASCO: PRODUCCIÓN MINERA METÁLICA

Producción Metálica Concentración	2 006										2 007				Producción Metálica Concentración
	ENE - MAR	ABR	MAY	JUN	JUL	AGO	SET	OCT	NOV	DIC	ENE	FEB	MAR	ENE - MAR	
COBRE (TMF)	3 568	1 139	970	926	986	1 004	957	1 036	1 028	998	943	995	1 011	2 949	COBRE (TMF)
PLOMO (TMF)	40 409	13 428	13 015	12 460	13 016	12 403	12 941	13 752	14 834	16 948	16 085	13 902	14 591	44 578	PLOMO (TMF)
ZINC (TMF)	101 394	33 294	32 904	33 418	31 081	32 777	32 792	36 264	37 000	38 550	37 717	36 347	39 646	113 710	ZINC (TMF)
ORO (Grs.f)	535 015	104 295	143 211	151 520	120 134	128 443	143 295	162 143	205 234	196 334	149 977	144 579	176 816	471 372	ORO (Grs.f)
GRAN Y MEDIANA MINERIA	531 132	103 649	142 347	150 560	118 226	126 619	141 619	160 929	204 220	194 461	148 715	143 796	175 734	468 245	GRAN Y MEDIANA MINERIA
PEQUEÑA MINERIA	3 883	646	864	960	1 908	1 824	1 676	1 214	1 014	1 873	1 262	783	1 082	3 127	PEQUEÑA MINERIA
PLATA (Kg.f)	228 919	81 856	90 387	77 784	86 461	70 049	73 893	86 453	87 568	93 706	83 229	75 561	67 123	225 913	PLATA (Kg.f)
GRAN Y MEDIANA MINERIA	228 128	81 705	90 113	77 450	86 028	69 732	73 538	86 193	87 377	93 088	82 978	75 351	66 817	225 146	GRAN Y MEDIANA MINERIA
PEQUEÑA MINERIA	791	151	274	334	433	317	355	260	191	618	251	210	306	767	PEQUEÑA MINERIA

Fuente: DGM/Estadística Minera

ELABORACIÓN: BCRP. Sede Regional Huancayo. Departamento de Estudios Económicos

CUADRO 10

**ÍNDICE DE PRECIOS AL CONSUMIDOR EN LA CIUDAD DE PASCO
(BASE 1994=100)**

	POND.	2 006										2 007			
		MAR	ABR	MAY	JUN	JUL	AGO	SET	OCT	NOV	DIC	ENE	FEB	MAR	
Índice General	100,0	156,4	157,3	156,2	155,5	155,6	155,8	156,6	157,3	157,9	157,6	157,2	155,8	156,3	Índice General
Alimentos y Bebidas	58,4	133,2	134,4	132,5	131,8	132,0	132,3	133,6	134,8	135,3	134,8	134,0	131,9	133,0	Alimentos y Bebidas
Vestido y Calzado	9,3	143,1	143,1	143,1	143,2	143,2	143,4	143,4	143,4	143,5	143,6	143,7	143,7	143,7	Vestido y Calzado
Alquiler de Vivienda, Comb. y Elect.	14,1	281,3	282,1	282,1	281,0	281,0	281,2	281,3	281,3	283,7	283,7	283,8	282,4	282,0	Alquiler de Vivienda, Comb. y Elect.
Muebles, Enseres y Mant. Vivienda	4,1	137,2	138,7	138,7	137,2	137,1	137,1	137,0	137,1	137,1	137,3	137,3	137,5	136,9	Muebles, Enseres y Mant. Vivienda
Cuidado Salud y Serv. Médicos	0,6	174,3	174,3	173,4	174,6	175,4	175,4	175,4	176,5	177,3	177,3	177,3	177,4	177,4	Cuidado Salud y Serv. Médicos
Transportes y Comunicaciones.	5,4	139,7	139,9	139,7	141,9	142,0	141,6	141,6	141,6	141,9	142,2	141,9	141,4	141,2	Transportes y Comunicaciones.
Esparc, Divers. Serv. Cult. y Ens.	2,2	144,5	142,8	141,5	140,2	139,9	139,9	139,4	139,5	139,5	139,5	139,5	139,6	139,9	Esparc, Divers. Serv. Cult. y Ens.
Otros Bienes y Servicios	5,9	141,0	141,0	140,9	140,0	139,5	139,5	138,9	139,1	138,9	138,8	138,7	138,8	138,8	Otros Bienes y Servicios

FUENTE: INEI - PASCO

ELABORACIÓN: BCRP. Sede Regional Huancayo. Departamento de Estudios Económicos

CUADRO 11

REGIÓN PASCO: ARRIBOS POR CATEGORIAS

	HTB		Una Estrella				Dos Estrellas				Tres Estrellas				Total							
	2 006		2 007		2 006		2 007		2 006		2 007		2 006		2 007		2 006			2 007		
	Nac.	Ext.	Nac.	Ext.	Nac.	Ext.	Nac.	Ext.	Nac.	Ext.	Nac.	Ext.	Nac.	Ext.	Nac.	Ext.	Nac.	Ext.	Total	Nac.	Ext.	Total
Enero	5 814	17	4 934	4	729	5	724	2	359	0	608	9	4	0	1	0	6 906	22	6 928	6 267	15	6 282
Febrero	5 282	33	5 299	5	540	54	1 011	0	444	1	1 026	0	3	0	0	0	6 269	88	6 357	7 336	5	7 341
Marzo	6 422	9	5 710	16	773	3	949	0	458	1	631	8	3	0	0	0	7 656	13	7 669	7 290	24	7 314
Abril	5 599	15			885	2			273	1			2	1			6 759	19	6 778			
Mayo	5 211	15			418	0			246	1			12	0			5 887	16	5 903			
Junio	4 399	5			1 251	10			477	3			8	5			6 135	23	6 158			
Julio	4 744	28			1 795	12			416	1			29	0			6 984	41	7 025			
Agosto	4 679	27			1 796	7			463	3			40	0			6 978	37	7 015			
Setiembre	4 397	21			1 910	9			377	2			17	3			6 701	35	6 736			
Octubre	4 710	19			1 988	20			371	1			27	0			7 096	40	7 136			
Noviembre	4 585	11			1 978	2			441	8			21	0			7 025	21	7 046			
Diciembre	4 168	9			1 910	5			508	0			2	0			6 588	14	6 602			
ENE - MAR	17 518	59	15 943	25	2 042	62	2 684	2	1 261	2	2 265	17	10	0	1	0	20 831	123	20 954	20 893	44	20 937

FUENTE: Dirección Regional de Comercio Exterior y Turismo - Pasco

ELABORACIÓN: BCRP. Sede Regional Huancayo. Departamento de Estudios Económicos

CUADRO 12

**GOBIERNO REGIONAL DE PASCO: GASTOS POR NATURALEZA
(En nuevos soles)**

	2 006										2 007				
	ENE - MAR	ABR	MAY	JUN	JUL	AGO	SET	OCT	NOV	DIC	ENE	FEB	MAR	ENE - MAR	
GASTOS CORRIENTES	29 368 354	9 762 934	9 627 868	10 141 662	11 705 643	10 082 008	10 133 307	10 577 642	10 357 409	13 199 089	9 976 515	12 449 859	10 203 759	32 630 133	GASTOS CORRIENTES
Personal y Oblig. Sociales	24 836 352	8 073 460	8 004 048	8 332 657	9 701 878	8 251 852	8 424 457	8 643 427	8 576 632	10 006 653	8 653 605	10 542 393	8 681 855	27 877 853	Personal y Oblig. Sociales
Obligaciones Previsionales	2 406 233	706 149	706 600	707 187	900 543	723 008	711 034	733 170	732 987	927 571	680 647	1 002 646	726 008	2 409 301	Obligaciones Previsionales
Bienes y Servicios	2 033 723	951 776	877 089	1 055 465	1 054 905	1 026 933	964 051	1 168 902	990 988	2 231 665	522 545	794 158	648 316	1 965 020	Bienes y Servicios
Otros Gastos Corrientes	92 045	31 549	40 131	46 353	48 318	80 216	33 764	32 142	56 803	33 200	119 717	110 662	147 579	377 958	Otros Gastos Corrientes
GASTOS DE CAPITAL	476 506	198 377	394 592	1 304 841	597 287	1 231 127	4 279 246	5 514 302	3 287 132	40 335 427	348 809	426 008	48 371	823 189	GASTOS DE CAPITAL
Inversiones	237 176	178 197	323 980	937 488	542 546	1 105 090	3 934 644	5 474 901	3 023 541	40 198 139	69 893	79 024	1 534	150 451	Inversiones
Inversiones Financieras	0	0	0	0	0	0	0	0	0	0	0	0	0	0	Inversiones Financieras
Otros Gastos de Capital	239 331	20 180	70 612	367 354	54 741	126 036	344 602	39 401	263 591	137 289	278 916	346 984	46 837	672 737	Otros Gastos de Capital
TOTAL	29 844 860	9 961 311	10 022 460	11 446 503	12 302 930	11 313 135	14 412 553	16 091 944	13 644 541	53 534 517	10 325 324	12 875 867	10 252 130	33 453 321	TOTAL

FUENTE: Gobierno Regional de Pasco

ELABORACIÓN: BCRP. Sede Regional Huancayo. Departamento de Estudios Económicos

CUADRO 13

**GOBIERNO REGIONAL DE PASCO: GASTOS POR NATURALEZA Y UNIDAD EJECUTORA
(En nuevos soles)**

	2 006										2 007				
	ENE - MAR	ABR	MAY	JUN	JUL	AGO	SET	OCT	NOV	DIC	ENE	FEB	MAR	ENE - MAR	
GASTOS CORRIENTES	29 368 354	9 762 934	9 627 868	10 141 662	11 705 643	10 082 009	10 133 307	10 577 642	10 357 409	13 199 090	9 976 515	12 449 859	10 203 759	32 630 133	GASTOS CORRIENTES
Sede del Gobierno Regional	1 664 942	560 773	617 098	604 535	639 420	602 555	509 739	627 528	500 904	1 593 175	551 720	588 485	518 925	1 659 130	Sede del Gobierno Regional
M. Pesquería	0	0	0	0	0	0	0	0	0	0	0	0	0	0	M. Pesquería
M. Agricultura	378 342	109 826	116 100	118 962	140 370	124 718	128 370	155 945	142 684	181 870	121 090	157 488	133 556	412 134	M. Agricultura
M. Transportes	307 285	92 895	91 893	91 537	110 498	96 727	95 347	93 633	91 062	119 489	89 243	113 003	96 083	298 330	M. Transportes
M. Educación	22 685 155	7 323 549	7 263 223	7 655 565	8 916 823	7 558 350	7 776 339	8 056 815	7 985 779	9 252 138	7 780 033	9 718 882	7 824 692	25 323 607	M. Educación
M. Salud	4 332 629	1 675 890	1 539 554	1 671 063	1 898 532	1 699 659	1 623 512	1 643 720	1 636 981	2 052 418	1 434 428	1 872 000	1 630 503	4 936 931	M. Salud
GASTOS DE CAPITAL	476 506	198 377	394 592	1 304 841	597 287	1 231 127	4 279 246	5 514 302	3 287 132	40 335 427	348 809	426 008	48 371	823 189	GASTOS DE CAPITAL
Sede del Gobierno Regional	237 176	178 197	323 980	987 334	549 687	1 105 090	3 936 093	5 479 736	2 957 494	40 269 198	333 283	342 414	1 534	677 231	Sede del Gobierno Regional
M. Pesquería	0	0	0	0	0	0	0	0	0	0	0	0	0	0	M. Pesquería
M. Agricultura	0	4 167	0	0	4 167	6 042	0	0	3 117	0	3 470	0	0	3 470	M. Agricultura
M. Transportes	0	0	0	24 642	0	0	13 990	0	82 667	43 076	0	0	14 704	14 704	M. Transportes
M. Educación	5 083	6 583	4 500	7 500	10 001	4 500	4 500	15 778	9 000	18 557	11 666	29 444	22 917	64 027	M. Educación
M. Salud	234 248	9 430	66 112	285 366	33 432	115 494	324 662	18 788	234 854	4 596	390	54 150	9 216	63 756	M. Salud
TOTAL	29 844 860	9 961 311	10 022 460	11 446 503	12 302 930	11 313 135	14 412 553	16 091 944	13 644 541	53 534 517	10 325 324	12 875 867	10 252 130	33 453 321	TOTAL

FUENTE: Gobierno Regional de Pasco

ELABORACIÓN: BCRP. Sede Regional Huancayo. Departamento de Estudios Económicos

CUADRO 14

**GOBIERNO REGIONAL DE PASCO: PROGRAMA DE INVERSIONES 2006 - 2007 1/
(En nuevos soles)**

	2 006										2 007				
	ENE - MAR	ABR	MAY	JUN	JUL	AGO	SET	OCT	NOV	DIC	ENE	FEB	MAR	ENE - MAR	
Administración y Planeamiento	94 265	52 882	52 695	74 589	146 180	120 241	274 654	167 447	166 179	867 461	0	0	0	0	Administración y Planeamiento
Agraria	0	34 521	39 877	31 543	20 612	14 988	2 188	23 316	12 452	16 750	0	0	0	0	Agraria
Protección y Previsión Social	72 244	31 017	21 265	66 604	24 799	0	24 346	3 756	0	300 778	28 559	37 691	0	66 250	Protección y Previsión Social
Defensa y Seguridad Nacional	0	0	0	0	0	0	0	45 000	0	28 403	0	0	0	0	Defensa y Seguridad Nacional
Educación y Cultura	0	0	0	0	0	19 773	0	77 700	1 500	429 388	0	0	0	0	Educación y Cultura
Energía y Recurso Minerales	0	0	0	0	0	0	0	0	0	0	0	0	0	0	Energía y Recurso Minerales
Industria, Comercio y Servicios	0	0	0	0	0	0	200 000	0	0	248 819	0	0	0	0	Industria, Comercio y Servicios
Salud y Saneamiento	0	293	164 360	309 120	0	27 428	101 631	711 122	1 561 123	22 414 883	0	0	0	0	Salud y Saneamiento
Transportes	70 667	59 334	65 934	427 641	362 955	918 944	2 741 282	1 734 588	1 281 087	15 921 192	41 334	41 334	1 534	84 201	Transportes
TOTAL DE INVERSIONES	237 176	178 046	344 130	909 498	554 546	1 101 373	3 344 101	2 762 928	3 022 341	40 227 673	69 893	79 024	1 534	150 451	TOTAL DE INVERSIONES

1/ Preliminar

FUENTE: Gobierno Regional de Pasco

ELABORACIÓN: BCRP. Sede Regional Huancayo. Departamento de Estudios Económicos