



BANCO CENTRAL DE RESERVA DEL PERÚ

SEDE REGIONAL HUANCAYO

**SÍNTESIS ECONÓMICA DE JUNÍN
DICIEMBRE 2007**

DEPARTAMENTO ESTUDIOS ECONÓMICOS

CONTENIDO

RESEÑA INTRODUCTORIA.....	3
I. ACTIVIDAD PRODUCTIVA.....	4
1.1. Producción.....	
1.1.1 Producción Agropecuaria.....	4
1.1.2 Producción Minera.....	10
1.1.3 Producción Manufacturera.....	11
1.1.4 Producción Eléctrica.....	11
1.1.5 Comercio: Encuestas de Ventas.....	12
1.1.6 Expectativas Empresariales.....	13
1.1.7 Turismo.....	14
II. INFLACIÓN Y TIPO DE CAMBIO.....	14
2.1. Inflación.....	14
2.2. Tipo de cambio.....	15
III. SECTOR EXTERNO.....	16
3.1 Exportaciones.....	16
IV. FINANZAS PÚBLICAS.....	18
4.1. Gobierno Central.....	18
4.2. Gobierno Regional.....	19
4.3. Gobierno Local.....	21
4.4. Beneficencia Pública.....	23
4.5. Proyecto Especial Pichis Palcazo.....	24
V. MONEDA Y CRÉDITO.....	24
5.1. Depósitos del Sistema Financiero.....	24
5.2. Crédito del Sistema Financiero.....	25
5.3. Crédito a la Pequeña y Microempresa.....	27
VI. INFORMACIÓN ESTADÍSTICA.....	
Cuadro 1: Depósitos y Obligaciones del Sistema Financiero.....	29
Cuadro 2: Depósitos en las Entidades Financieras Ubicadas por Principales Provincias.....	30
Cuadro 3: Créditos del Sistema Financiero al Sector Privado.....	31
Cuadro 4: Crédito de las Entidades Financieras Ubicadas por Principales Provincias.....	32
Cuadro 5: Cartera Pesada del Sistema Financiero.....	33
Cuadro 6: Morosidad en las Entidades Financieras Ubicadas por Principales Provincias.....	34
Cuadro 7: Exportaciones FOB por Grupo de Producto.....	35
Cuadro 8: Exportaciones de Productos Tradicionales.....	36
Cuadro 9: Exportaciones de Productos No Tradicionales.....	37
Cuadro 10: Exportaciones por Bloque Económico y Países.....	38
Cuadro 11: Ingresos Corrientes del Gobierno Central.....	39
Cuadro 12: Producción Agropecuaria.....	40
Cuadro 13: Producción Minera Metálica.....	41
Cuadro 14: Producción Eléctrica.....	42
Cuadro 15: Índice de Precios al Consumidor en la Ciudad de Huancayo.....	43
Cuadro 16: Tipo de Cambio en el Mercado Paralelo de la Ciudad de Huancayo.....	44
Cuadro 17: Arribos por Categorías.....	45
Cuadro 18: Gobierno Regional de Junín: Gastos por Naturaleza.....	46
Cuadro 19: Gobierno Regional de Junín: Gastos por Naturaleza y Unidad Ejecutora.....	46
Cuadro 20: Gobierno Regional de Junín: Programa de Inversiones.....	47
Cuadro 21: Ingresos de la Municipalidad Provincial de Huancayo.....	48
Cuadro 22: Gastos de la Municipalidad Provincial de Huancayo.....	48
Cuadro 23: Ingresos de la Sociedad de Beneficencia de Huancayo.....	49
Cuadro 24: Gastos de la Sociedad de Beneficencia de Huancayo.....	49
Cuadro 25: Proyecto Especial Pichis – Palcazú: Gastos por Tipo de Actividad.....	50

DIRECCIÓN EN INTERNET

<http://www.bcrp.gob.pe>

RESEÑA INTRODUCTORIA

El VBP de bienes de la región se redujo en 0,7 por ciento, respecto a diciembre de 2006, por la contracción registrada en los sectores agropecuario (6,3 por ciento), manufacturero (0,6 por ciento) y electricidad (9,7 por ciento); lo cual fue contrarrestado parcialmente por la mayor actividad minera (6,1 por ciento). Durante el 2007, la situación económica regional se contrajo en 1,5 por ciento, debido a los resultados desfavorables en agricultura, manufactura y electricidad; no obstante al crecimiento de la actividad minera.

La producción agropecuaria mensual se redujo en 6,3 por ciento, por el desempeño negativo del subsector agrícola (8,6 por ciento), que fue atenuado por el crecimiento del pecuario (1,6 por ciento). Durante el 2007, dicha producción se redujo en 10,6 por ciento.

La actividad minera creció en 6,1 por ciento, influido por la mayor producción de plomo, zinc y plata, excepto el cobre, el cual registró una reducción. En el resultado anual, el sector creció en 6,5 por ciento, constituyéndose en el segundo productor de plata del país, el tercero de plomo, y el cuarto de zinc.

La actividad manufacturera se contrajo en 0,6 por ciento, por efecto del desempeño negativo en la refinación de metales, actividad más significativa de la región; a pesar de ser favorable la elaboración de alimentos, de productos textiles, química industrial y producción de cemento.

El Índice de Precios al Consumidor (IPC) en la ciudad de Huancayo registró una variación positiva de 0,69 por ciento con relación a noviembre pasado; por lo que la inflación de 2007 fue de 6,14 por ciento.

El tipo de cambio promedio, en el mercado informal de la ciudad de Huancayo fue de 2,988 nuevos soles por dólar norteamericano, menor en 0,76 por ciento al promedio del mes precedente. El promedio de compra fue de 2,983 y el de venta 2,992 nuevos soles.

Las exportaciones alcanzaron, en el mes, un valor de US\$ 157 millones, lo que significó un crecimiento de 35,7 por ciento respecto de diciembre de 2006, debido al aumento en las ventas de concentrados de plomo y zinc, de minerales refinados de plomo y plata, así como de truchas, alcachofas y productos textiles. Sin embargo, disminuyeron las exportaciones de café tradicional, ante una menor producción, y de madera. Durante el 2007, las exportaciones aumentaron en 21,5 por ciento, por el crecimiento de las ventas de productos tradicionales y no tradicionales, en 20,9 y 55,1 por ciento, respectivamente.

En turismo, el total de arribos decreció en 6,1 por ciento, por efecto del menor flujo de visitantes nacionales y extranjeros.

La recaudación tributaria por la SUNAT se expandió en 6,3 por ciento, sustentado por las mayores captaciones del Impuesto a la Renta, de Otros Ingresos Tributarios y de los No Tributarios; no obstante la menor recaudación por IGV. El aumento por Impuesto a la Renta se asoció al mayor pago por fin de año en la actividad comercial, así como al sector minero y a la actividad manufacturera. La reducción de captaciones por IGV se explicó porque parte de los pagos a proveedores se realizaron al crédito.

La ejecución presupuestal del Gobierno Regional decreció en 10,1 por ciento, explicado por los menores Gastos Corrientes y de Capital. La ejecución financiera del programa de inversiones se redujo en 65,9 por ciento en el mes. Durante el 2007, la ejecución de gastos aumentó en 3,4 por ciento, no obstante que las inversiones decrecieron en 25,1 por ciento, principalmente en los sectores: Protección y Previsión Social; Educación y Cultura; Energía y Recursos Minerales; y Transportes.

En el sistema financiero, los saldos de depósitos y colocaciones se expandieron en 1,0 y 37,3 por ciento, respectivamente, respecto a sus similares de diciembre de 2006. En cuanto al ratio de morosidad, el índice de cartera pesada fue de 2,0 por ciento, inferior en 1,6 puntos porcentuales a similar mes de 2006.

I. ACTIVIDAD PRODUCTIVA

1.1. Producción

El indicador de Valor Bruto de Producción se contrajo en 0,7 por ciento, respecto a diciembre de 2006, explicado por el desempeño negativo en los sectores agropecuario (6,3 por ciento), manufacturero (0,6 por ciento) y electricidad (9,7 por ciento); contrarrestado parcialmente por el resultado favorable de la actividad minera (6,1 por ciento).

La actividad económica de la región, durante el 2007, se contrajo en 1,5 por ciento, debido a los resultados desfavorables de los sectores agropecuario (10,6 por ciento), manufacturero (0,1 por ciento) y electricidad (8,2 por ciento); no obstante al crecimiento de la actividad minera (6,5 por ciento).

CUADRO Nº 1
VALOR BRUTO DE PRODUCCIÓN DE BIENES
(Variación real 1/)

	DICIEMBRE		ENERO – DICIEMBRE	
	2 006	2 007	2 006	2 007
Agropecuario	3,9	-6,3	14,9	-10,6
Minería	35,5	6,1	25,1	6,5
Manufactura	0,02	-0,6	5,0	-0,1
Electricidad	12,0	-9,7	9,6	-8,2
VBP de Bienes	10,5	-0,7	12,9	-1,5

1/ Respecto al mismo mes o período del año anterior, a precios de 1994
Elaboración: BCRP, Sede Regional Huancayo. Dpto. de Estudios Económicos

1.1.1. Producción Agropecuaria

La producción agropecuaria se contrajo en 6,3 por ciento, registrándose nueve meses consecutivos de resultados negativos en la región, lo cual se explicó por la contracción agrícola (8,6 por ciento); no obstante al crecimiento del subsector pecuario (1,6 por ciento). La caída de la actividad agrícola se debió a la baja producción de papa, yuca y naranjo; en tanto que, la mejora del subsector pecuario se sustentó en los mejores resultados de carnes de vacuno, porcino y ovino.

Durante el 2007, la actividad agropecuaria se contrajo en 10,6 por ciento, en respuesta al resultado desfavorable de la actividad agrícola (12,4 por ciento), ante la menor producción de papa y café, influido por las heladas de febrero pasado y a la alternancia de productividad, respectivamente. Sin embargo, creció el rubro pecuario (1,1 por ciento), por los buenos resultados en carnes de vacuno y ovino, y de leche.

CUADRO Nº 2
VALOR BRUTO DE PRODUCCIÓN AGROPECUARIO
(Variación real 1/)

	DICIEMBRE		ENERO – DICIEMBRE	
	2 006	2 007	2 006	2 007
Subsector Agrícola	5,1	-8,6	16,6	-12,4
Subsector Pecuario	0,04	1,6	5,2	1,1
Sector Agropecuario	3,9	-6,3	14,9	-10,6

1/ Respecto al mismo mes o período del año anterior, a precios de 1994
FUENTE: Dirección Regional de Agricultura Junín
ELABORACIÓN: BCRP, Sede Regional Huancayo. Departamento de Estudios Económicos

**GRÁFICO Nº 1
VALOR BRUTO DE PRODUCCIÓN AGROPECUARIO 2006 - 2007
(Variación real)**

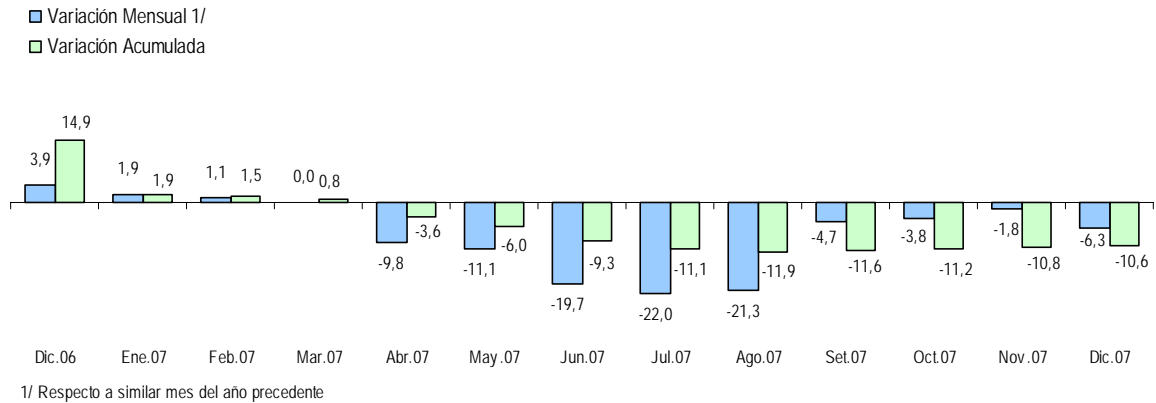

ELABORACIÓN: BCRP Sede Regional Huancayo. Departamento de Estudios Económicos

Subsector Agrícola

La reducción en 8,6 por ciento, durante diciembre, se sustentó en la menor producción de papa (30,5 por ciento), yuca (21,4 por ciento), naranja (6,1 por ciento) y palta (13,7 por ciento). Respecto a la papa, por el retraso de las cosechas; en la yuca, por las menores superficies cosechadas

(24,1 por ciento) en las provincias de Chanchamayo y Satipo; en naranja, a causa de la “mancha de la fruta”, enfermedad fitosanitaria que afectó a las plantaciones en las provincias de Chanchamayo y Satipo; y en la palta, por los menores rendimientos (16,4 por ciento).

**CUADRO Nº 3
PRODUCCIÓN DE PRINCIPALES PRODUCTOS AGRÍCOLAS 1/
(EN TM)**

CULTIVO	DICIEMBRE			ENERO - DICIEMBRE		
	2 006	2 007	Var. %	2 006	2 007	Var. %
Papa	17 746	12 330	-30,5	335 258	289 996	-13,5
Plátano	9 482	10 240	8,0	152 705	158 131	3,6
Naranja	12 563	11 802	-6,1	158 374	152 458	-3,7
Piña	10 195	11 477	12,6	103 942	104 757	0,8
Zanahoria	6 782	6 247	-7,9	88 864	82 260	-7,4
Alfalfa	5 381	5 561	3,3	60 604	62 234	2,7
Maíz Choclo	428	678	58,3	77 757	60 249	-22,5
Café	0	0	-	73 043	55 582	-23,9
Yuca	7 177	5 644	-21,4	62 476	52 834	-15,4
Mandarina Tangerina	57	38	-33,7	50 492	43 394	-14,1
Cebolla	2 738	2 370	-13,4	37 862	37 546	-0,8
Arveja Grano Verde	1 354	1 666	23,1	24 350	24 913	2,3
Haba Grano Verde	775	747	-3,5	20 177	17 763	-12,0
Palto	2 577	2 223	-13,7	20 037	17 656	-11,9
Olluco	102	24	-76,5	16 678	15 723	-5,7
Cebada Grano	0	0	-	15 271	15 441	1,1
Maíz Amiláceo	0	0	-	12 369	10 294	-16,8
Otros	44 519	46 494	4,4	677 718	672 010	-0,8

1/ Cifras preliminares.
FUENTE: Dirección Regional de Agricultura Junín.
ELABORACIÓN: BCRP Sede Regional Huancayo. Departamento de Estudios Económicos

**GRÁFICO Nº 2
VALOR BRUTO DE PRODUCCIÓN AGRÍCOLA 2006 - 2007
(Variación real)**

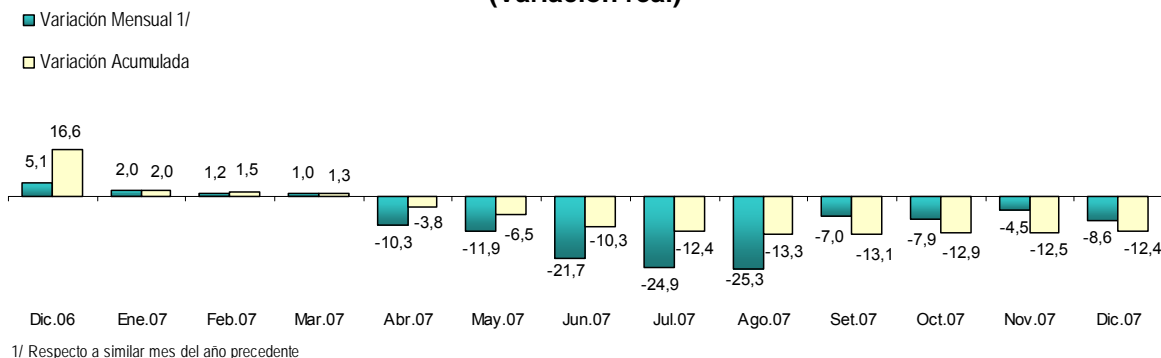

ELABORACIÓN: BCRP Sede Regional Huancayo. Departamento de Estudios Económicos

El desempeño de los principales productos de acuerdo a su participación en la producción anual, y comparado con lo

registrado en diciembre de 2006, observó el siguiente comportamiento:

Papa

Se redujo en 30,5 por ciento, por la contracción en la superficie cosechada (30,9 por ciento) correspondiente a la campaña grande, ante el retraso de las lluvias en los meses de siembra (agosto -

diciembre). Durante el 2007, la producción se redujo en 13,5 por ciento, por efecto de las heladas registradas en febrero y al retraso de las primeras cosechas de la campaña grande.

Maíz Choclo

Aumentó en 58,3 por ciento, por el incremento de la superficie cosechada (68,6 por ciento) en las provincias de Chupaca y Concepción. A pesar del resultado favorable de diciembre, en el

2007, la producción se contrajo en 22,5 por ciento, influenciado por las heladas de febrero pasado, principalmente en la provincia de Concepción.

Naranja

Se redujo en 6,1 por ciento, por menores rendimientos (7,5 por ciento), afectado por la “mosca de la fruta”, enfermedad fitosanitaria que dañó las plantaciones en

las provincias de Chanchamayo y Satipo. Esta enfermedad influyó en el resultado anual de 2007, al reducirse en 3,7 por ciento, respecto al año anterior.

Plátanos

Aumentó 8,0 por ciento, por los mayores rendimientos (586 Kg. por hectárea, mayor en 6,7 por ciento al de la campaña pasada)

en las provincias de Chanchamayo y Satipo, lugares donde los agricultores realizaron innovaciones tecnológicas.

Café

No se registró producción alguna durante el mes. En el periodo 2007, la producción cayó en 23,9 por ciento, por los menores rendimientos (24,8 por ciento), en respuesta

a la alternancia de productividad, derivada de inadecuadas labores de poda y fertilización en las provincias de Chanchamayo y Satipo.

**GRÁFICO Nº 3
CINCO PRINCIPALES PRODUCTOS
EN EL VBP AGRÍCOLA
(ENERO - DICIEMBRE 2007)**

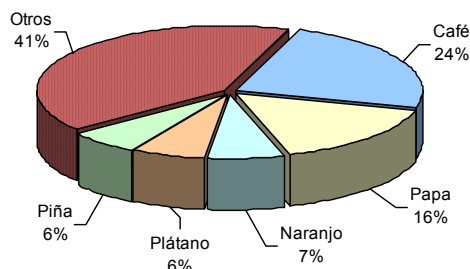

ELABORACIÓN: BCRP Sede Regional Huancayo. Departamento de Estudios Económicos

**CUADRO Nº 4
PRECIOS EN CHACRA DE PRINCIPALES CULTIVOS
(Nuevos soles por Kg.)**

CULTIVO	DICIEMBRE		Var. %
	2 006	2 007	
Choclo	0,83	0,87	4,8
Naranja	0,22	0,34	54,5
Papa	0,49	0,39	-20,4
Plátano	0,36	0,40	11,1
Café	0,00	0,00	-

Fuente: Dirección Regional de Agricultura Junín.

Elaboración: BCRP Sede Regional Huancayo. Departamento de Estudios Económicos.

Clima

El clima se mostró desfavorable durante el mes, presentándose veranillos hasta la primera quincena, para luego registrar precipitaciones, empero, menores en 15,6 por ciento a su normal histórico, intensificándose a fines de mes. Respecto a la temperatura, fueron normales para la zona sierra, a excepción de la provincia de Tarma donde se registraron heladas que afectaron levemente 10 hectáreas de

hortalizas. En la zona selva, a diferencia de la sierra, el clima y la temperatura se mostraron favorables para el crecimiento y desarrollo de los cultivos, especialmente del café, al encontrarse en los últimos meses de crecimiento y desarrollo, por lo que se prevé mayores cosechas a partir de febrero próximo, principalmente en las zonas bajas (por debajo de los 1000 m.s.n.m.).

Desarrollo de cultivos

En la sierra, los cultivos sembrados en la campaña grande se encontraron en germinación y crecimiento, lo que fue favorecido con las precipitaciones evidenciadas en la segunda quincena del mes.

En la zona de selva, la mayoría de cultivos mostraron una situación normal, a

excepción de los cítricos que fueron afectados por las enfermedades conocidas como “mancha de la fruta” para la naranja, y “alternariosis” o “alternaria” para la mandarina y el tangelo. Por otro lado, se continuaron con las cosechas de arroz, piña, naranja, papaya, plátanos, yuca, cacao y maíz amarillo duro.

Siembras

La superficie sembrada decreció en 3,7 por ciento, explicado por la no frecuencia de lluvias en la región durante la primera quincena del mes. Entre los productos con menor área sembrada se encontraron el maíz amiláceo (16,7 por ciento), arveja (41,9 por ciento), habas (46,0 por ciento) y papa (15,4 por ciento); sin embargo, aumentaron las de cebada grano (5,2 por ciento), arroz (25,7 por ciento) y yuca (13,0 por ciento), ante las mayores precipitaciones en estas zonas.

En lo que va de la campaña agrícola 2007-2008, la superficie instalada creció en 1,5 por ciento, ante las mayores siembras de papa (34,9 por ciento), maíz amiláceo (9,1

por ciento), cebada grano (3,4 por ciento) y trigo (14,6 por ciento). Sin embargo, el incremento en el precio de los fertilizantes preocupa a los agricultores, ya que de seguir siendo alto los mismos incidirían en una reducción de fertilización y control fitosanitario, con lo cual se prevé un deterioro de los rendimientos, a partir de las mayores cosechas de la campaña grande, haciéndose evidentes entre los meses de abril a junio. De otro lado, con relación a las siembras de la campaña chica, las cosechas no presentaron mayores inconvenientes, ya que se instalaron en valles interandinos y en lugares con mayor disponibilidad hídrica.

**CUADRO Nº 5
SUPERFICIE SEMBRADA 1/
(Has)**

CULTIVO	DICIEMBRE		CAMPAÑA AGRÍCOLA 2/	
	2 006	2 007	2006 / 2007	2007 / 2008
Papa	773	654	18 533	18 417
Maíz Amiláceo	976	813	15 488	14 776
Cebada Grano	2 573	2 706	10 779	11 141
Trigo	586	595	5 484	5 982
Haba Grano Seco	263	142	5 022	4 814
Yuca	261	295	4 106	4 177
Arveja Grano Seco	308	179	4 398	4 171
Maíz A. Duro	14	27	2 849	3 842
Frejol Grano Seco	850	823	2 384	2 513
Olluco	5	5	1 977	2 065
Arroz Cáscara	452	568	1 376	1 577
Zanahoria	353	298	1 837	1 552
Oca	6	13	1 071	1 081
Mashua	7	4	1 067	1 046
Cebolla	183	144	963	873
Quinua	122	90	879	853
Plátano	53	75	669	647
Otros	2 208	2 195	9 428	10 064
TOTAL	9 993	9 626	88 310	89 591

1/ Cifras preliminares.

2/ De agosto a julio.

FUENTE: Dirección Regional de Agricultura Junín.

ELABORACIÓN: BCRP Sede Regional Huancayo. Departamento de Estudios Económicos

Subsector Pecuario

El subsector pecuario mostró un crecimiento de 1,6 por ciento, explicado por la mayor producción de carnes de ave (8,6 por ciento), alpaca (43,6 por ciento) y caprino (5,5 por ciento); así como de leche (19,1 por ciento) y huevos (18,4 por ciento). Respecto a la leche, se debió a la mayor demanda y rendimientos, influenciado por la empresa Gloria que realizó actividades de acopio de leche en el Valle del Mantaro.

En el 2007, la producción acumulada creció 1,1 por ciento, por los resultados favorables

en la obtención de carnes de vacuno (3,7 por ciento), ovino (2,5 por ciento), porcino (2,4 por ciento) y alpaca (10,3 por ciento), así como de leche (8,6 por ciento); no obstante a la disminución en carne de ave (3,2 por ciento) y lana de ovino (24,7 por ciento).

La producción conjunta de carnes de vacuno, ovino, aves y porcino, así como de leche, representaron el 96 por ciento del VBP acumulado.

**CUADRO Nº 6
PRODUCCIÓN PECUARIA
(TM)**

ESPECIES	DICIEMBRE			ENERO – DICIEMBRE		
	2 006	2 007	Var. %	2 006	2 007	Var. %
CARNE						
Carne de Alpaca	6,0	8,6	43,6	78,1	86,1	10,3
Carne de Ave	535,2	581,3	8,6	6 327,0	6 127,0	-3,2
Carne de Llama	9,6	9,1	-5,6	98,0	104,8	7,0
Carne de Ovino	203,1	200,6	-1,2	2 575,0	2 639,7	2,5
Carne de Porcino	190,0	177,5	-6,6	2 351,1	2 406,8	2,4
Carne de Vacuno	369,0	352,5	-4,5	4 782,0	4 959,8	3,7
Carne de Caprino	1,1	1,2	5,5	12,5	16,1	29,4
Leche	1 518,7	1 808,4	19,1	19 206,0	20 849,6	8,6
Huevos	29,4	34,8	18,4	356,0	381,6	7,2
Lana de Ovino	0,0	0,0	-	971,0	731,5	-24,7
FIBRA						
Fibra de Alpaca	4,1	4,0	-2,4	45,4	26,3	-42,1
Fibra de Llama	1,4	0,0	-100,0	34,0	20,9	-38,5

FUENTE: Dirección Regional de Agricultura Junín.

ELABORACIÓN: BCRP Sede Regional Huancayo. Departamento de Estudios Económicos

**GRÁFICO Nº 4
PARTICIPACIÓN EN EL VBP PECUARIO
(ENERO - DICIEMBRE 2007)**

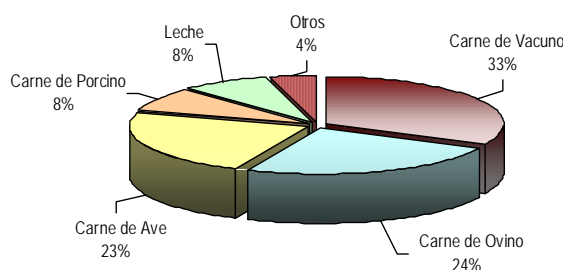

ELABORACIÓN: BCRP Sede Regional Huancayo. Departamento de Estudios Económicos

1.1.2. Producción Minera

La actividad minera se expandió en 6,1 por ciento, sustentado por el incremento en la producción de plomo (14,3 por ciento), zinc (7,3 por ciento) y plata (3,8 por ciento); contrarrestado parcialmente por la baja producción de cobre (7,5 por ciento).

Durante el 2007, la producción del sector aumentó en 6,5 por ciento, por los incrementos de cobre, plomo y zinc. Con

este resultado, Junín aportó con el 14,5 por ciento de la producción nacional de zinc, el 13,0 por ciento de plata, el 11,1 por ciento de plomo y el 0,7 por ciento de cobre; constituyéndose a su vez en el segundo producto de plata, el tercero de plomo, y el cuarto productor de zinc. En términos de VBP regional, la producción de zinc y plata representaron el 66 y 23 por ciento, respectivamente.

**CUADRO Nº 7
PRODUCCIÓN MINERA METALICA
(Contenido Fino)**

	DICIEMBRE			ENERO - DICIEMBRE		
	2 006	2 007	Var. %	2 006	2 007	Var. %
Cobre (TMF)	837	774	-7,5	7 904	8 691	10,0
Plomo (TMF)	3 053	3 490	14,3	34 147	36 567	7,1
Zinc (TMF)	18 087	19 405	7,3	191 947	209 640	9,2
Plata (Kg.f)	41 014	42 574	3,8	460 254	453 363	-1,5
TOTAL 1/			6,1			6,5

1/ Variación en términos reales, a precios de 1994.

FUENTE: DGM/DPM/ Estadística Minera.

ELABORACIÓN: BCRP Sede Regional Huancayo. Departamento de Estudios Económicos

**GRÁFICO Nº 5
VALOR BRUTO DE PRODUCCIÓN MINERA 2006 - 2007
(ENERO - DICIEMBRE 2007)**

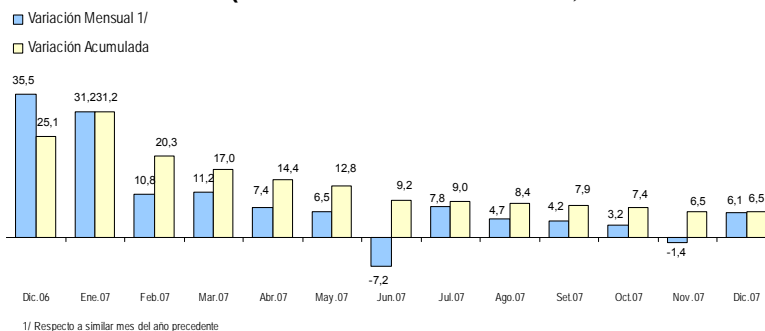

ELABORACIÓN: BCRP Sede Regional Huancayo. Departamento de Estudios Económicos

**GRÁFICO Nº 6
PARTICIPACIÓN EN EL VBP MINERO
(ENERO - DICIEMBRE 2007)**

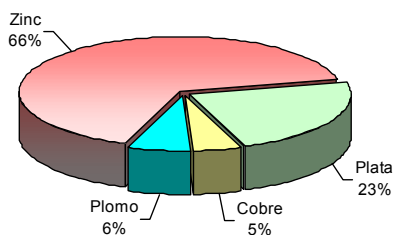

ELABORACIÓN: BCRP Sede Regional Huancayo. Departamento de Estudios Económicos

**GRÁFICO Nº 7
EVOLUCIÓN DEL VBP MINERO**

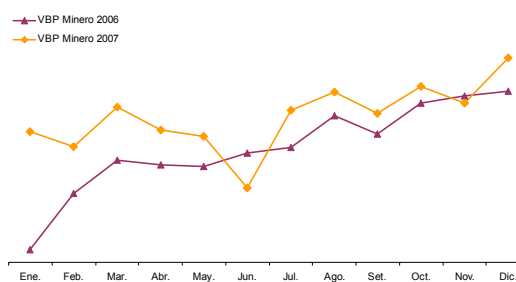

1.1.3. Producción Manufacturera

La producción manufacturera se contrajo en 0,6 por ciento, influenciado por el resultado negativo en la refinación de metales (3,4 por ciento), actividad más significativa del sector; no obstante que creciera la elaboración de productos alimenticios (24,9 por ciento), de textiles (24,5 por ciento), química industrial (11,7 por ciento) y la fabricación de cemento - minerales no metálicos (10,6 por ciento).

En la rama industrial de alimentos, el resultado favorable se explicó por el aumento en la producción de condimentos (19,1 por ciento) y galletas (38,2 por ciento).

En la industria textil, el resultado positivo de 24,5 por ciento se sustentó en la mayor obtención de telas cardadas (102,0 por ciento) y de pañolones (3,2 por ciento); no

obstante a la menor producción de frazadas (7,7 por ciento).

La actividad de química industrial creció en 11,7 por ciento, por el aumento en la producción de mangas de plástico y productos derivados.

La refinación de metales, actividad más significativa del sector, se contrajo en 3,4 por ciento, determinando el resultado negativo del sector manufacturero, haciéndose evidente los menores resultados de refinados de cobre (11,4 por ciento), plomo (8,7 por ciento), plata (4,0 por ciento) y oro (16,9 por ciento).

La producción de cemento (minerales no metálicos) creció 10,6 por ciento, ante la mayor demanda regional, en respuesta al dinamismo del sector construcción.

CUADRO Nº 8
VALOR BRUTO DE PRODUCCIÓN DEL SECTOR MANUFACTURA
(Variación real 1/)

	DICIEMBRE		ENERO – DICIEMBRE	
	2 006	2 007	2 006	2 007
I. PRODUCTOS ALIMENTICIOS	-15,1	24,9	11,2	21,4
Condimentos	-33,6	19,1	3,4	17,8
Galletas	132,6	38,2	46,5	32,9
II. TEXTILES	-40,2	24,5	1,3	-8,5
Telas Cardadas	-58,7	102,0	-7,3	-6,4
Frazadas	-39,4	-7,7	1,6	-11,9
Pañolones	-16,2	3,2	16,6	-7,2
III. QUIMICA INDUSTRIAL	-4,8	11,7	18,0	24,8
IV. REFINACIÓN DE METALES	-1,9	-3,4	2,7	-1,8
V. MINERALES NO METÁLICOS	15,1	10,6	18,7	8,8
TOTAL SECTOR	0,02	-0,6	5,0	-0,1

1/ Respecto al mismo mes o período del año anterior, a precios de 1994

FUENTE: Empresas industriales

ELABORACIÓN: BCRP Sede Regional Huancayo. Departamento de Estudios Económicos

1.1.4 Electricidad

La producción mensual del sector de electricidad disminuyó en 9,7 por ciento, respecto a diciembre de 2006, como efecto de la menor producción por las empresas Edegel (12,6 por ciento), Electro Andes (6,6 por ciento) y Electrocentro (5,8 por ciento).

El desempeño del sector durante el 2007 fue negativo, al reducirse en 8,2 por ciento, influenciado por los menores resultados de las empresas generadoras Edegel (4,7 por ciento), Electro Andes (12,0 por ciento) y Electrocentro (0,4 por ciento).

**CUADRO N° 9
PRODUCCIÓN DE ELECTRICIDAD
(En MW.h)**

Empresa Generadora	DICIEMBRE			ENERO – DICIEMBRE		
	2 006	2 007	Var. %	2 006	2 007	Var. %
EDEGEL	118 196	103 342	-12,6	1 107 778	1 055 213	-4,7
ELECTRO ANDES	100 245	93 627	-6,6	1 109 170	976 041	-12,0
ELECTROCENTRO	4 707	4 436	-5,8	55 614	55 375	-0,4
TOTAL	223 148	201 405	-9,7	2 272 562	2 086 629	-8,2

FUENTE: OSINERGMIN
ELABORACIÓN: BCRP Sede Regional Huancayo. Departamento de Estudios Económicos

1.1.5 Comercio: Encuestas de ventas

La encuesta aplicada a 13 establecimientos del sector comercio de la ciudad de Huancayo permitió obtener los siguientes resultados. El 46 por ciento de los encuestados expresó que sus ventas aumentaron respecto de noviembre pasado, debido a la campaña navideña y por fin de año, el 31 por ciento reveló disminuciones y el 23 por ciento restante indicó que no variaron.

En el comercio minorista, las agrupaciones que presentaron aumentos fueron las de electrodomésticos, y computadoras y programas para cómputo; en tanto que en el comercio mayorista, fueron los distribuidores de cerveza, gaseosas y bebidas.

Respecto a diciembre de 2006, las ventas crecieron para el 46 por ciento, no cambiaron para el 38 por ciento y fueron menores para el 16 por ciento restante.

**CUADRO N° 10
ENCUESTA DE VENTAS A EMPRESAS COMERCIALES: DICIEMBRE 2007
(En %)**

EMPRESAS	VENTAS						EXPECTATIVA DE VENTAS FEBRERO 2008				TASA DE RESP. %
	DIC 07 / NOV 07			DIC 07 / DIC 06			+	-	=	No Apl	
	+	-	=	+	-	=					
VENTAS MINORISTAS	50	20	30	40	20	40	30	10	60	0	90
Piezas y accesorios de vehículos.	0	33	67	0	33	67	0	33	67	0	100
Electrodomésticos	100	0	0	100	0	0	50	0	50	0	75
Computadoras y programas de computadora	100	0	0	0	100	0	0	0	100	0	100
Materiales de Construcción	50	0	50	50	0	50	0	0	100	0	100
Productos Farmacéuticos	50	50	0	50	0	50	100	0	0	0	100
VENTAS MAYORISTAS	33	67	0	67	0	33	100	0	0	0	100
Alimentos, bebidas y tabaco	0	100	0	100	0	0	100	0	0	0	100
Dist. de cerveza, gaseosas y bebidas	100	0	0	100	0	0	100	0	0	0	100
Fibras textiles, hilos y lanas	0	100	0	0	0	100	100	0	0	0	100
TOTAL	46	31	23	46	16	38	46	8	46	0	92

FUENTE: Empresas Comerciales
ELABORACIÓN: BCRP Sede Regional Huancayo. Departamento de Estudios Económicos.

1.1.6 Expectativas Empresariales

Para conocer las expectativas empresariales, respecto a la situación económica de sus respectivas empresas, se aplicó encuestas a 26 empresas industriales, comerciales y de servicios. Con relación a la situación económica del

país, el 65,4 y 53,8 por ciento de los entrevistados creen que se mantendrá igual en el próximo mes y los tres próximos meses, respectivamente, y para los siguientes doce meses, las perspectivas también son de igual situación para el 57,7 por ciento.

CUADRO N° 11
EXPECTATIVA EMPRESARIAL EN DICIEMBRE
(En %)

	SITUACION ECONOMICA PAIS			SITUACION ECONOMICA EMPRESA		
	1 mes	3 meses	12 meses	1 mes	3 meses	12 meses
Comercio						
Mejor	16,7	25,0	25,0	8,3	33,3	25,0
Igual	75,0	66,7	66,7	58,3	50,0	58,3
Peor	8,3	8,3	8,3	33,3	0,2	0,2
Servicios						
Mejor	0,0	0,0	0,0	12,5	12,5	28,6
Igual	75,0	75,0	87,5	50,0	75,0	57,1
Peor	25,0	25,0	12,5	37,5	12,5	14,3
Industrial						
Mejor	50,0	66,7	66,7	0,0	83,3	66,7
Igual	33,3	16,7	0,0	50,0	0,0	16,7
Peor	16,7	16,7	33,3	50,0	16,7	16,7
TOTAL						
Mejor	19,2	30,8	26,9	7,7	38,5	40,0
Igual	65,4	53,8	57,7	53,8	46,2	44,0
Peor	15,4	15,4	15,4	38,5	15,4	16,0

FUENTE: Empresas Comerciales, de Servicio e Industriales
ELABORACIÓN: BCRP Sede Regional Huancayo. Departamento de Estudios Económicos

En cuanto a las perspectivas de la situación económica de la empresa, para los próximos tres meses, el 46,2 por ciento de las empresas consideran que no cambiará su

situación. Respecto a un horizonte de 12 meses, las expectativas son invariables para el 44,0 por ciento de entrevistados y optimistas para el 40,0 por ciento.

GRÁFICO N° 8
EVOLUCIÓN DE EXPECTATIVA EMPRESARIALES
PARA LOS PRÓXIMOS TRES MESES
(En %)

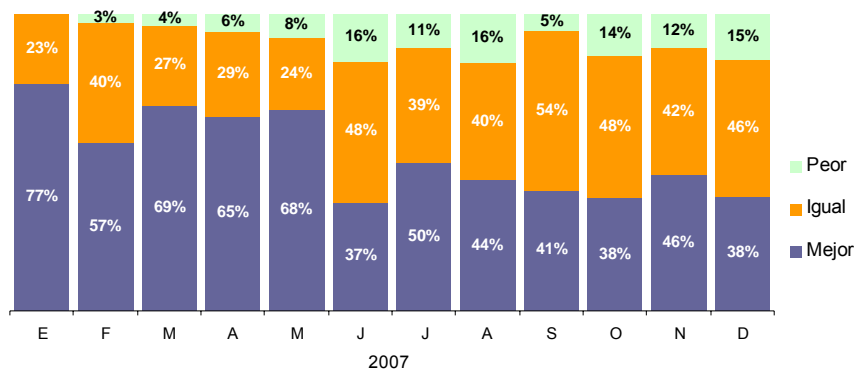

FUENTE: Empresas Comerciales, de Servicio e Industriales
ELABORACIÓN: BCRP Sede Regional Huancayo. Departamento de Estudios Económicos.

1.1.7 Turismo

El total de arribos a los establecimientos de hospedaje disminuyó en 6,1 por ciento, respecto a diciembre de 2006, debido al menor flujo de visitantes nacionales (5,9 por ciento) y extranjeros (26,7 por ciento).

Entre enero y diciembre, el total de arribos decreció 10,3 por ciento, comparado a su similar de 2006, como efecto del menor flujo de turistas nacionales (10,3 por ciento) y extranjeros (10,0 por ciento).

**CUADRO N° 12
ARRIBOS A ESTABLECIMIENTOS DE HOSPEDAJE**

	DICIEMBRE			ENERO - DICIEMBRE		
	2 006	2 007	Var. %	2 006	2 007	Var. %
Nacionales	26 640	25 055	-5,9	337 610	302 743	-10,3
Extranjeros	243	178	-26,7	2 687	2 418	-10,0
TOTAL	26 883	25 233	-6,1	340 297	305 161	-10,3

FUENTE: Dirección Regional de Comercio Exterior y Turismo - Junín
ELABORACIÓN: BCRP Sede Regional Huancayo. Departamento de Estudios Económicos

II. INFLACIÓN Y TIPO DE CAMBIO

2.1. Inflación

El Índice de Precios al Consumidor (IPC) en la ciudad de Huancayo registró una variación positiva de 0,69 por ciento con relación al IPC del mes pasado.

Metropolitana, debido a la mayor variación del grupo Alimentos y Bebidas, llegando a sumar 9,99 por ciento durante el año. La inflación de 2007 de Junín totalizó 6,14 por ciento, frente a la de 3,93 por ciento del país.

Durante el 2007, la inflación mensual de la región fue superior a sus similares de Lima

**CUADRO N° 13
CIUDAD DE HUANCAYO
INFLACIÓN**

DICIEMBRE	Var. %
Var. % Mensual 1/	0,69
Var. % Acumulada 2/	6,14
Var. % Anualizada 3/	6,14

1/ Respecto al mes anterior
2/ Respecto a diciembre del año anterior
3/ Respecto a igual mes del año anterior
FUENTE: INEI - Huancayo
ELAB.: BCRP Sede Regional Huancayo. Dep. Est. Eco.

**GRÁFICO N° 9
INFLACIÓN ÚLTIMOS DOCE MESES
(Variación porcentual anualizada)**

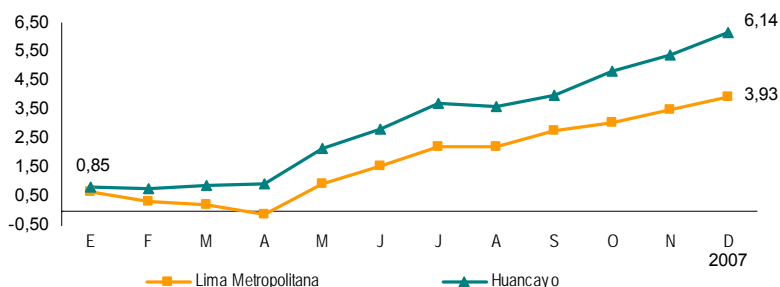

En diciembre, las agrupaciones con mayores incrementos en precios fueron: Alimentos y Bebidas (1,14 por ciento); Transportes y Comunicaciones (0,43 por ciento); y Muebles, Enseres y Mantenimiento de la Vivienda (0,32 por ciento). No se registraron disminución de precios en las demás agrupaciones.

Durante el 2007, las agrupaciones con mayor variación en precios fueron: Alimentos y Bebidas (9,99 por ciento); Alquiler de Vivienda, Combustible y Electricidad (5,21 por ciento); y Vestido y Calzado (2,54 por ciento); en tanto que Transportes y Comunicaciones fue la única agrupación con disminución en precios.

CUADRO Nº 14
CIUDAD DE HUANCAYO: INFLACIÓN POR GRANDES GRUPOS DE CONSUMO

	Ponderación	Variaciones (%)		
		Mensual	Acumulada	Anualizada
Índice General	100,0	0,69	6,14	6,14
1. Alimentos y Bebidas	52,8	1,14	9,99	9,99
2. Vestido y Calzado	7,6	0,00	2,54	2,54
3. Alquiler de Vivienda, Combustible y Electricidad	13,5	0,26	5,21	5,21
4. Muebles, Enseres y Mantenimiento de la Vivienda	4,1	0,32	1,77	1,77
5. Cuidado, Salud y Servicios Médicos	2,3	0,14	0,97	0,97
6. Transportes y Comunicaciones	8,9	0,43	-0,01	-0,01
7. Esparcimiento, Diver., Serv. Cult. y Enseñanza	5,1	0,18	1,19	1,19
8. Otros Bienes y Servicios	5,7	0,49	1,50	1,50

FUENTE: INEI – Huancayo

ELABORACIÓN: BCRP Sede Regional Huancayo. Departamento de Estudios Económicos

En el mes, los productos que evidenciaron incrementos de precios fueron: olluco (22,3 por ciento), piña (20,7 por ciento), pescado jurel (18,8 por ciento) y arveja verde (13,0 por ciento). Las disminuciones

más significativas se registraron en: ají escabeche (20,9 por ciento), zanahoria (14,1 por ciento), camote (12,8 por ciento) y tomate (11,1 por ciento).

CUADRO Nº 15
HUANCAYO: PRODUCTOS DE MAYOR VARIACIÓN EN SUS PRECIOS
(DICIEMBRE 2007 – Porcentajes)

Subieron	Var. %	Bajaron	Var. %
Olluco	22,3	Ají escabeche	-20,9
Piña	20,7	Zanahoria	-14,1
Jurel fresco	18,8	Camote amarillo	-12,8
Arveja verde	13,0	Tomate italiano	-11,1
Poro	12,4	Limón	-11,0
Chufío enero	10,6	Cebolla	-8,1
Papa huayco	10,3	Choclo serrano	-8,1
Col crespita	9,8	Zapallo macre	-5,4
Pollo eviscerado	8,8	Verdura picada	-5,0
Haba verde	8,5	Queso fresco	-4,3

FUENTE: INEI – Huancayo

ELABORACIÓN: BCRP Sede Regional Huancayo. Departamento de Estudios Económicos

2.2. Tipo de Cambio

En la ciudad de Huancayo, el tipo de cambio promedio en el mercado informal alcanzó 2,988 nuevos soles por dólar norteamericano, disminuyendo en 0,76 por ciento respecto a su similar de noviembre pasado. El tipo de cambio promedio compra fue de 2,983 y el de venta, 2,992 nuevos soles.

La cotización promedio del 28 de diciembre fue de 2,985 nuevos soles por dólar norteamericano, menor en 0,7 por ciento respecto al promedio del 30 de noviembre pasado.

GRÁFICO N° 10
CIUDAD DE HUANCAYO: TIPO DE CAMBIO EN EL MERCADO PARALELO
(Promedio venta)

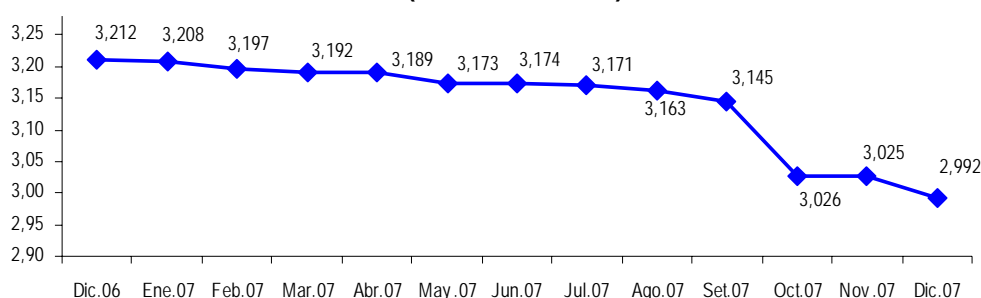

FUENTE: Sondeo diario en el mercado paralelo de la ciudad de Huancayo
ELABORACIÓN: BCRP Sede Regional Huancayo. Departamento de Estudios Económicos.

III. SECTOR EXTERNO

3.1. Exportaciones

En diciembre, las exportaciones realizadas por diferentes puertos de embarque del país totalizaron US\$ 157 millones, lo que significó un crecimiento de 35,7 por ciento respecto a igual mes de 2006, explicado por el aumento en las ventas de concentrados mineros de plomo (2 618,4 por ciento) y zinc (2 468,7 por ciento), de minerales refinados de plomo (107,1 por ciento) y plata (24,1 por ciento), así como de truchas (81,0 por ciento), alcachofas (45,4 por ciento) y productos textiles (1040,2 por

ciento). Sin embargo, disminuyeron las ventas de café tradicional (61,9 por ciento), ante una menor producción derivado de la alternancia de productividad del cultivo, así como de la madera (58,2 por ciento).

Según tipo, las exportaciones tradicionales crecieron en 36,7 por ciento, en tanto que las no tradicionales disminuyeron en 21,6 por ciento.

CUADRO N° 16
EXPORTACIONES POR GRUPO DE PRODUCTOS 1/
(Valor FOB en miles de US\$)

	DICIEMBRE			ENERO - DICIEMBRE		
	2 006	2 007	Var %	2 006	2 007	Var %
Productos Tradicionales	113 811	155 528	36,7	1 279 348	1 547 080	20,9
Agrícola	5 101	1 944	-61,9	59 349	28 061	-52,7
Mineros 2/	108 710	153 584	41,3	1 219 999	1 519 019	24,5
Productos No Tradicionales	1 835	1 438	-21,6	20 757	32 199	55,1
Agropecuarios	492	172	-65,1	5 852	3 280	-44,0
Pesquero	288	521	81,0	2 190	4 046	84,7
Textil	4	43	1 040,2	175	273	56,2
Maderas y papeles, y sus manf.	495	207	-58,2	4 554	3 895	-14,5
Químicos	5	84	1 435,2	124	126	1,9
Minerales no metálicos	0	0	-	153	2	-98,4
Sidero - Metalúrgicos y joyería	0	412	-	893	2 105	135,8
Metal - Mecánicos	0	0	-	57	46	-20,1
Otros No Tradicionales	551	0	-100,0	6 759	18 426	172,6
TOTAL EXPORTACIONES	115 645	156 966	35,7	1 300 105	1 579 278	21,5

1/ Información Preliminar

2/ Incluye minerales refinados

FUENTE: SUNAT. www.sunat.gob.pe

ELABORACIÓN: BCRP Sede Regional Huancayo. Departamento de Estudios Económicos.

Durante el 2007 las exportaciones totalizaron US\$ 1 579,3 millones, lo que representó un crecimiento de 21,5 por ciento respecto de su similar de 2006, en respuesta al aumento en las ventas de productos tradicionales (20,9 por ciento) y no tradicionales (55,1 por ciento).

Las exportaciones tradicionales (US\$ 1 547,1 millones) representaron el 98 por

ciento del total, destacando el aumento en las ventas de concentrados de zinc (102,1 por ciento) y de minerales refinados (19,9 por ciento). En el rubro de los no tradicionales (US\$ 32,2 millones), resaltaron las mayores exportaciones de alcachofas (53,7 por ciento), productos procesados de café y cacao (435,6 por ciento), truchas (84,7 por ciento) y productos textiles (56,2 por ciento).

GRÁFICO Nº 11
ESTRUCTURA DE EXPORTACIONES POR GRUPO DE PRODUCTOS

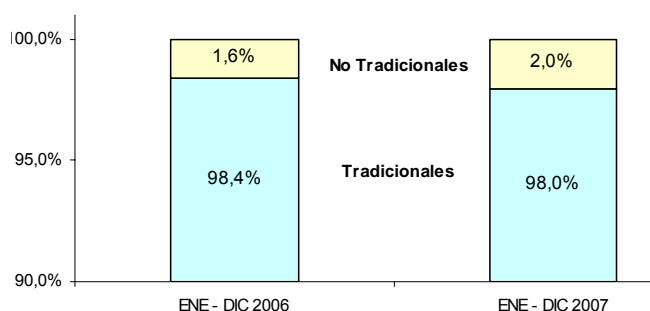

ELABORACIÓN: BCRP Sede Regional Huancayo. Departamento de Estudios Económicos

CUADRO Nº 17
PRINCIPALES PAÍSES DE DESTINO Y PRINCIPAL PRODUCTO EXPORTADO
(Enero – Diciembre 2007)

País	% del Total	Principales Productos
Estados Unidos	30,8	Minerales refinados de plata, cobre, plomo y zinc; minerales concentrados de zinc y plomo; alcachofas; café sin tostar y descafeinar; mármoles, traventinos y alabastros; maca; textiles; y trucha
Brasil	15,4	Minerales refinados de plata, cobre, plomo y zinc; minerales concentrados de zinc; selenio en polvo; y teluro.
Resto Unión Europea (principalmente Francia, Italia, Reino Unido, Suecia, Rumania, Portugal, y Polonia).	9,5	Minerales refinados de cobre, plata, plomo y zinc; café sin tostar y descafeinar; minerales concentrados de plomo; trucha; y madera aserrada
Taiwán	8,9	Minerales refinados de cobre, plata y zinc; y maca
Japón	5,3	Café sin tostar y descafeinar, y minerales refinados de plata y plomo
Venezuela	4,8	Minerales refinados de cobre, plata, plomo y zinc; selenio en polvo; y textiles
Resto de Asia (Corea, Hong Kong, India, Indonesia, Líbano y Malasia)	4,6	Minerales refinados de zinc, madera aserrada, selenio en polvo, y café sin tostar y descafeinar
Suiza	3,0	Café sin tostar y descafeinar, textiles, y artesanías.
Países Bajos	2,9	Minerales refinados de cobre, plomo y zinc; selenio en polvo; antimonio en bruto; madera aserrada; y jugos de mango, papaya y maracuya.
Colombia	2,4	Minerales refinados de plata, cobre, plomo y zinc; café sin tostar y descafeinar; selenio en polvo; sulfato de zinc y cobre.
España	2,3	Minerales refinados de cobre y plomo, café sin tostar y descafeinar, minerales concentrados de zinc y plomo, maca, maíz, alcachofas, y antimonio y bismuto en bruto.
Otros 1/	10,1	Minerales refinados de plata, cobre, plomo y zinc; minerales concentrados de cobre, zinc y plomo; alcachofas; café sin tostar y descafeinar; trucha; madera aserrada; textiles y artesanías.
TOTAL	100,0	

1/ Principalmente: Alemania, Argentina, Australia, Bolivia, Ecuador, México y Panamá

FUENTE: SUNAT. www.sunat.gob.pe

ELABORACIÓN: BCRP Sede Regional Huancayo. Departamento de Estudios Económicos

IV. FINANZAS PÚBLICAS

4.1. Gobierno Central

La recaudación tributaria por la SUNAT creció en 6,3 por ciento, respecto a diciembre de 2006, explicado por las mayores captaciones del Impuesto a la Renta (22,5 por ciento), de Otros Ingresos Tributarios (56,9 por ciento) e Ingresos No Tributarios (59,6 por ciento); contrarrestado parcialmente por las menor recaudación del Impuesto General a las Ventas (24,1 por ciento). El aumento por Impuesto a la Renta se asoció a los mayores pagos por fin de año en la actividad comercial, así como del sector minero y a la actividad manufacturera, siendo en este último caso la empresa Cemento Andino la que registró la

mayor contribución. La menor captación por IGV se explicó porque parte de los pagos a proveedores (por insumos y mercancías principalmente) se realizaron al crédito, lo cual fue incentivada por la campaña navideña y de fin de año.

La recaudación durante el 2007 creció en 20,3 por ciento, respecto de 2006, en respuesta al aumento en las captaciones del Impuesto a la Renta (22,8 por ciento), del Impuesto General a las Ventas (16,8 por ciento), y del Impuesto Selectivo al Consumo (10,7 por ciento).

CUADRO Nº 18
INGRESOS CORRIENTES DEL GOBIERNO CENTRAL
(En miles de nuevos soles)

	DICIEMBRE			ENERO - DICIEMBRE		
	2 006	2 007	Var. % 1/	2 006	2 007	Var. % 1/
I. INGRESOS TRIBUTARIOS	17 087	18 862	6,2	191 789	234 905	20,3
1). Impuesto a la Renta	7 752	9 873	22,5	94 880	118 560	22,8
Personas Naturales	1 466	1 853	21,6	20 066	21 495	5,2
Personas Jurídicas	6 222	7 972	23,3	68 447	83 283	19,6
Regularización	63	48	-27,8	6 367	13 782	112,7
2). Impuesto a las Importaciones	0	0	-	0	0	-
3). Impuesto a la Producción y Consumo	7 404	5 841	-24,1	75 305	89 533	16,8
Impuesto General a las Ventas	7 402	5 837	-24,1	75 270	89 494	16,8
Impuesto Selectivo al Consumo (ISC)	2	4	58,9	35	40	10,7
4). Otros Ingresos Tributarios	1 931	3 149	56,9	21 604	26 812	21,9
II. INGRESOS NO TRIBUTARIOS	23	37	59,6	368	344	-8,0
TOTAL INGRESOS CORRIENTES (I+II)	17 109	18 899	6,3	192 157	235 249	20,3

1/ Variación en términos reales

FUENTE: Superintendencia Nacional de Administración Tributaria – SUNAT

ELABORACIÓN: BCRP, Sede Regional Huancayo. Departamento de Estudios Económicos

GRÁFICO Nº 12
RECAUDACIÓN TRIBUTARIA MENSUAL
(En miles de nuevos soles)

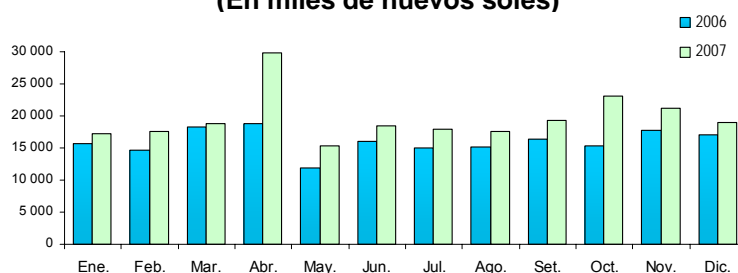

ELABORACIÓN: BCRP, Sede Regional Huancayo. Departamento de Estudios Económicos

4.2. Gobierno Regional

La ejecución presupuestal del Gobierno Regional decreció en 10,1 por ciento, respecto de diciembre de 2006, en respuesta a los menores Gastos Corrientes (5,1 por ciento) y de Capital (20,1 por ciento). Las inversiones ejecutadas se contrajeron en 65,9 por ciento, principalmente en los sectores: Agricultura; Protección y Previsión Social; Educación y Cultura; Energía y Recursos Minerales; Industria, Comercio y Servicios; Salud y Saneamiento; y Transportes.

En el ejercicio anual 2007, la ejecución presupuestal fue mayor en 3,4 por ciento, respecto del año anterior, explicado por el incremento de los Gastos Corrientes (1,9 por ciento) y de Capital (13,5 por ciento). Sin embargo, las inversiones fueron menores en 25,1 por ciento a las de 2006, por los menores gastos en los sectores: Protección y Previsión Social; Educación y Cultura; Energía y Recursos Minerales; y Transportes.

CUADRO Nº 19
GASTOS DEL GOBIERNO REGIONAL
(En nuevos soles)

	DICIEMBRE			ENERO – DICIEMBRE		
	2 006	2 007	Var. % 1/	2 006	2 007	Var.% 1/
GASTOS CORRIENTES	56 737 665	55 977 727	-5,1	527 679 938	547 395 512	1,9
Personal y Oblig. Sociales	41 160 709	37 914 799	-11,4	376 141 768	392 709 208	2,6
Obligaciones Previsionales	10 009 254	13 075 504	25,7	104 172 838	105 852 625	-0,2
Bienes y Servicios	5 421 209	4 725 231	-16,1	46 640 887	46 864 022	-1,3
Otros Gastos Corrientes	146 493	262 192	72,2	724 446	1 969 657	167,1
GASTOS DE CAPITAL	28 413 026	23 579 456	-20,1	75 731 592	87 492 823	13,5
Inversiones	26 803 492	9 485 985	-65,9	70 400 799	53 637 040	-25,1
Inversiones Financieras	419 740	219 585	-49,7	1 421 336	958 054	-33,8
Otros Gastos de Capital	1 189 794	13 873 887	1 022,0	3 909 458	32 897 730	726,8
TOTAL	85 150 691	79 557 183	-10,1	603 411 530	634 888 335	3,4

1/ Variación en términos reales

FUENTE: Gobierno Regional de Junín

ELABORACION: BCRP, Sede Regional Huancayo. Departamento de Estudios Económicos

GRÁFICO Nº 13
PARTICIPACIÓN EN EL GASTO DEL GOBIERNO REGIONAL
(Enero - Diciembre 2007)

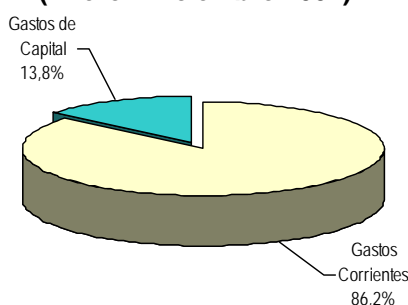

ELABORACION: BCRP, Sede Regional Huancayo. Departamento de Estudios Económicos

Del total ejecutado durante el 2007, el 86,2 por ciento se destinó a Gastos Corrientes y el 13,8 por ciento restante a Gastos de Capital. Así mismo, según unidades ejecutoras, el 73,2 por ciento de los Gastos Corrientes fue realizado por el Ministerio de

Educación, el 20,9 por ciento por el Ministerio de Salud y el 5,9 por ciento por las demás unidades ejecutoras. En los Gastos de Capital, el 94,6 por ciento fue efectuado por la Sede del Gobierno Regional, el 4,8 por ciento por el

Ministerio de Salud y el 0,6 por ciento por Educación y Producción. los Ministerios de Agricultura, Transportes,

CUADRO Nº 20
GASTOS DEL GOBIERNO REGIONAL POR UNIDAD EJECUTORA
(En nuevos soles)

	DICIEMBRE			ENERO - DICIEMBRE		
	2 006	2 007	Var. % 1/	2 006	2 007	Var. % 1/
GASTOS CORRIENTES	56 737 665	55 977 727	-5,1	527 679 938	547 395 512	1,9
Sede del Gobierno Regional	1 372 976	1 682 862	17,9	11 753 498	13 710 714	14,6
M. Producción	210 153	160 232	-26,6	1 995 338	2 090 931	3,0
M. Agricultura	1 538 538	3 380 386	111,4	8 190 257	10 527 098	26,3
M. Transporte	641 836	814 438	22,1	5 076 846	6 097 865	18,0
M. Educación	39 206 103	38 491 070	-5,5	381 501 037	400 466 643	3,1
M. Salud	13 768 059	11 448 740	-20,0	119 162 962	114 502 261	-5,6
GASTOS DE CAPITAL	28 413 026	23 579 456	-20,1	75 731 592	87 492 823	13,5
Sede del Gobierno Regional	20 911 822	23 140 727	6,5	65 103 614	82 810 779	25,0
M. Producción	0	0	-	6 751	5 000	-27,2
M. Agricultura	0	0	-	61 380	23 140	-63,0
M. Transporte	0	0	-	36 514	102 643	176,2
M. Educación	38 596	34 012	-15,2	718 664	348 614	-52,3
M. Salud	7 462 608	404 717	-94,8	9 804 669	4 202 647	-57,9
TOTAL	85 150 691	79 557 183	-10,1	603 411 530	634 888 335	3,4

1/ Variación en términos reales

FUENTE: Gobierno Regional de Junín

ELABORACION: BCRP, Sede Regional Huancayo. Departamento de Estudios Económicos

Según fuente de financiamiento, durante el 2007, el 87,7 por ciento del gasto total provino de los Recursos Ordinarios, el 5,0 por ciento de Donaciones y Transferencias, el 4,8 por ciento de Recursos Directamente Recaudados, y el 2,5 por ciento del Canon y Sobre Canon.

CUADRO Nº 21
GASTOS DEL GOBIERNO REGIONAL, POR FUENTE DE FINANCIAMIENTO
(En nuevos soles)

	DICIEMBRE			ENERO - DICIEMBRE		
	2 006	2 007	Var. % 1/	2 006	2 007	Var. % 1/
Recursos Ordinarios	76 600 169	70 017 861	-12,0	548 490 967	556 889 324	-0,2
Canon y Sobre Canon	1 494 581	1 267 497	-18,4	7 390 135	15 264 116	102,9
Recursos Direct. Recaudados	2 474 108	2 305 133	-10,4	22 887 000	30 755 810	32,0
Donaciones y Transferencias	4 581 833	5 966 692	25,3	24 643 428	31 979 085	27,5
TOTAL	85 150 691	79 557 183	-10,1	603 411 530	634 888 335	3,4

1/ Variación en términos reales

FUENTE: Gobierno Regional de Junín

ELABORACION: BCRP, Sede Regional Huancayo. Departamento de Estudios Económicos

Ejecución del Programa de Inversiones

La ejecución financiera del programa de inversiones se redujo en 65,9 por ciento, respecto de lo ejecutado en diciembre de 2006, ante los menores gastos en los sectores de: Agricultura; Protección y Previsión Social; Educación y Cultura;

Energía y Recursos Minerales; Industria, Comercio y Servicios; Salud y Saneamiento; y Transportes.

El resultado final de 2007 indica que las inversiones se redujeron en 25,1 por

ciento, y entre las principales obras ejecutadas y/o comprometidas en el año se tuvieron: en salud y saneamiento, con la ampliación y mejoramiento de los sistemas de agua potable y alcantarillado en diversos centros poblados (S/. 9771,5 miles), mejoramiento de agua potable y alcantarillado en Satipo (S/. 8803,2 miles), en Sangane – Pichanaqui – Chanchamayo (S/. 4424,2 miles), y mejoramiento de sistemas de referencia y contrarreferencia en diversos hospitales de la región (S/. 1264,0 miles); en agricultura, con el fortalecimiento de la ganadería lechera en la región (S/. 1372,4 miles) y el

mejoramiento del canal de riego Orcotuna – Sicaya (S/. 1027,9 miles); en educación y cultura, con la sustitución y rehabilitación de un centro educativo en el distrito de El Tambo – Huancayo (S/. 1570,0 miles), en el Centro Santa Ana, Perené, Chanchamayo (S/. 1095,3 miles); y en transportes, con la construcción de la carretera Quimaropitari – Valle Esmeralda (S/. 2990,4), mejoramiento de la trocha carrozable – tramo puente Shimpitinani, Chanchamayo (S/. 1656,4 miles), y el mejoramiento de la carretera Chupaca – San Juan de Iscos (S/. 1235,8 miles).

CUADRO Nº 22
INVERSIÓN DEL GOBIERNO REGIONAL, POR SECTORES
(En nuevos soles)

PROYECTO	DICIEMBRE			ENERO - DICIEMBRE		
	2 006	2 007	Var. % 1/	2 006	2 007	Var. % 1/
Administración y Planeamiento	73 482	169 511	122,0	192 660	598 059	205,0
Agraria	1 027 254	471 420	-55,8	2 990 110	4 397 797	44,5
Protección y Previsión Social	418 470	12 330	-97,2	493 000	136 604	-72,8
Defensa y Seguridad Nacional	0	0	-	0	0	-
Educación y Cultura	3 504 186	749 822	-79,4	7 967 365	7 813 754	-3,6
Energía y Recurso Minerales	1 167 498	256 765	-78,8	3 347 315	1 467 406	-56,9
Industria, Comercio y Servicios	192 660	148 594	-25,8	705 933	1 227 567	70,9
Salud y Saneamiento	10 125 993	5 361 763	-49,1	14 908 541	26 505 575	74,7
Trabajo	0	0	-	0	0	-
Transportes	10 293 948	2 315 780	-78,4	39 795 877	11 486 878	-71,6
Pesca	0	0	-	0	3 400	-
TOTAL DE INVERSIONES	26 803 492	9 485 985	-65,9	70 400 799	53 637 040	-25,1

1/ Variación en términos reales

FUENTE: Gobierno Regional de Junín

ELABORACIÓN: BCRP, Sede Regional Huancayo. Departamento de Estudios Económicos

4.3. Gobierno Local

Los ingresos de la Municipalidad Provincial de Huancayo aumentaron en 19,0 por ciento, comparado con diciembre de 2006, en respuesta al incremento de los Ingresos Corrientes (15,7 por ciento), mayormente por concepto de Impuestos, Tasas, Multas y Sanciones, y Rentas de la Propiedad, así

como de las Transferencias (23,1 por ciento).

Los ingresos en el ejercicio anual de 2007 aumentaron en 8,0 por ciento, debido al aumento de los Ingresos Corrientes (4,5 por ciento) y de las Transferencias (11,7 por ciento).

CUADRO Nº 23
MUNICIPALIDAD PROVINCIAL DE HUANCAYO: INGRESOS
(En nuevos soles)

	DICIEMBRE			ENERO – DICIEMBRE		
	2 006	2 007	Var. % 1/	2 006	2 007	Var. % 1/
INGRESOS CORRIENTES	1 629 069	1 958 127	15,7	21 861 448	23 252 265	4,5
Impuestos	660 404	697 414	1,6	9 829 740	8 813 252	-11,9
Tasas	448 219	618 124	32,7	5 657 813	6 042 352	4,9
Contribuciones	3 663	24 756	550,3	120 544	106 133	-13,5
Venta de Bienes	24 821	26 833	4,0	308 965	322 499	2,6
Prestación de Servicios	65 872	76 343	11,5	963 076	1 085 243	10,7
Rentas de la Propiedad	135 854	142 595	1,0	1 185 942	2 862 498	137,2
Multas y Sanciones	260 315	358 815	32,6	3 403 235	3 824 614	10,4
Otros Ingresos Corrientes	29 922	13 245	-57,4	392 133	195 673	-51,0
INGRESOS DE CAPITAL	0	0	-	0	0	-
Venta de Activos	0	0	-	0	0	-
TRANSFERENCIAS	1 374 540	1 758 048	23,1	20 391 934	23 178 177	11,7
Transferencias	1 374 540	1 758 048	23,1	20 391 934	23 178 177	11,7
TOTAL	3 003 609	3 716 175	19,0	42 253 382	46 430 442	8,0

1/ Variaciones en términos reales

FUENTE: Municipalidad Provincial de Huancayo

ELABORACIÓN: BCRP, Sede Regional Huancayo. Departamento de Estudios Económicos

Pese al aumento de los ingresos, los gastos de la Municipalidad Provincial de Huancayo se contrajeron en 21,6 por ciento, respecto a diciembre de 2006, explicado por la disminución de los Gastos de Capital (50,9 por ciento), ante las menores inversiones realizadas.

CUADRO Nº 24
MUNICIPALIDAD PROVINCIAL DE HUANCAYO: GASTOS
(En nuevos soles)

	DICIEMBRE			ENERO – DICIEMBRE		
	2 006	2 007	Var. % 1/	2 006	2 007	Var. % 1/
GASTOS CORRIENTES	4 003 673	4 222 471	1,5	28 495 634	29 267 631	0,9
Personal y Obligaciones Sociales	1 557 753	1 483 539	-8,4	10 087 075	10 601 169	3,3
Obligaciones Previsionales	685 264	511 097	-28,2	4 054 567	4 157 772	0,8
Bienes y Servicios	1 616 434	2 043 722	21,7	12 761 832	13 201 309	1,6
Otros Gastos Corrientes	144 221	184 113	22,8	1 592 160	1 307 382	-19,3
GASTOS DE CAPITAL	3 190 882	1 628 208	-50,9	9 885 132	6 477 679	-35,6
Inversiones	3 149 905	1 603 831	-51,0	9 634 176	6 287 445	-35,9
Otros Gastos de Capital	40 977	24 377	-42,8	250 957	190 234	-25,5
SERVICIOS DE LA DEUDA	34 375	37 796	5,8	4 900 204	425 245	-91,5
Intereses y Cargos de la Deuda	6 336	5 288	-19,7	352 750	97 244	-72,9
Amortización de la Deuda	28 039	32 508	11,6	4 547 455	328 001	-92,9
TOTAL	7 228 930	5 888 475	-21,6	43 280 970	36 170 555	-17,9

1/ Variaciones en términos reales

FUENTE: Municipalidad Provincial de Huancayo

ELABORACIÓN: BCRP, Sede Regional Huancayo. Departamento de Estudios Económicos

4.4. Beneficencias Públicas

Los ingresos de la Sociedad de Beneficencia de Huancayo fueron menores en 36,9 por ciento, respecto de diciembre de 2006, por la reducción de los Ingresos Corrientes (33,5 por ciento), por concepto de venta de bienes y prestación de servicios.

Los ingresos captados durante el 2007 disminuyeron en 18,8 por ciento, respecto de 2006, sustentado en los menores Ingresos Corrientes (26,7 por ciento) y de las Donaciones y Transferencias (89,2 por ciento).

CUADRO Nº 25
SOCIEDAD DE BENEFICENCIA DE HUANCAYO: INGRESOS
(En nuevos soles)

	DICIEMBRE			ENERO - DICIEMBRE		
	2 006	2 007	Var. % 1/	2 006	2 007	Var. % 1/
INGRESOS CORRIENTES	948 796	656 073	-33,5	10 941 058	8 163 975	-26,7
Venta de bienes	202		-100,0	3 355	2 213	-35,2
Prestación de servicios	632 247	357 420	-45,6	7 239 224	5 642 762	-23,4
Rentas de la Propiedad	113 496	129 416	9,7	297 539	336 801	11,2
Otros Ingresos Corrientes	202 851	169 237	-19,7	3 400 939	2 182 199	-37,0
INGRESOS DE CAPITAL	0	-33 407	-	0	0	-
Venta de Activos	0	-33 407	-	0	0	-
FINANCIAMIENTO	0	0	-	3 670 260	3 957 807	6,0
Saldo de ejercicios ant.	0	0	-	3 670 260	3 957 807	6,0
DONACIONES Y TRANSF.	0	0	-	55 990	6 151	-89,2
Transferencias	0	0	-	55 990	6 151	-89,2
TOTAL	948 796	622 667	-36,9	14 667 308	12 127 933	-18,8

1/ Variaciones en términos reales

FUENTE: Sociedad de Beneficencia de Huancayo

ELABORACIÓN: BCRP, Sede Regional Huancayo. Departamento de Estudios Económicos

Los egresos se contrajeron en 39,6 por ciento, respecto de diciembre de 2006, por la reducción de los Gastos Corrientes (45,0 por ciento), principalmente en bienes y servicios.

Durante el 2007, los egresos fueron menores en 30,5 por ciento, como efecto de la contracción de los Gastos Corrientes (31,0 por ciento) y de Capital (8,2 por ciento).

CUADRO Nº 26
SOCIEDAD DE BENEFICENCIA DE HUANCAYO: GASTOS
(En nuevos soles)

	DICIEMBRE			ENERO - DICIEMBRE		
	2 006	2 007	Var. % 1/	2 006	2 007	Var. % 1/
GASTOS CORRIENTES	815 986	466 805	-45,0	10 409 830	7 305 492	-31,0
Personal y Oblig. Sociales	192 782	189 522	-5,4	2 183 837	2 140 579	-3,7
Obligaciones Previsionales	0	0	-	238 143	0	-100,0
Bienes y Servicios	496 569	220 476	-57,3	7 636 839	5 010 193	-35,5
Otros Gastos Corrientes	126 636	56 807	-56,8	351 011	154 720	-56,7
GASTOS DE CAPITAL	4 160	48 356	1 018,5	270 521	252 806	-8,2
Inversiones	3 360	20 222	479,1	262 353	149 149	-44,1
Otros Gastos de Capital	800	28 135	3 283,9	8 168	103 657	1 146,9
TOTAL	820 146	515 161	-39,6	10 680 351	7 558 298	-30,5

1/ Variaciones en términos reales

FUENTE: Sociedad de Beneficencia de Huancayo

ELABORACIÓN: BCRP, Sede Regional Huancayo. Departamento de Estudios Económicos.

4.5. Proyectos Especiales

El gasto total mensual correspondiente al Proyecto Especial Pichis Palcazú (PEPP) creció en 47,0 por ciento, por los mayores egresos en gestión de proyectos, encauzamiento de ríos y defensa ribereña, construcción de caminos rurales, y estudios de pre inversión.

El gasto total durante el 2007 fue mayor en 60,3 por ciento, respecto al año previo, explicado por los mayores egresos en gestión de proyectos, encauzamiento de ríos y defensa ribereña, construcción de caminos rurales y estudios de pre-inversión.

CUADRO Nº 27
PROYECTO ESPECIAL PICHIS - PALCAZÚ: GASTOS POR TIPO DE ACTIVIDAD
(En nuevos soles)

	DICIEMBRE			ENERO - DICIEMBRE		
	2 006	2 007	Var. % 1/	2 006	2 007	Var. % 1/
Gestión de proyectos	419 130	811 753	86,4	2 182 135	3 117 746	40,4
Encauzamiento de ríos y defensa ribereña	182 221	507 369	167,9	817 363	1 274 150	53,2
Infraestructura y aprov. Hidroagrícola	0	0	-	0	0	-
Aprovechamiento del medio ambiente rural	0	0	-	0	0	-
Promoción de acciones turísticas	0	0	-	0	0	-
Apoyo al pequeño productor rural	0	0	-	0	0	-
Control de desbordes y recup. de valles	0	0	-	0	0	-
Infraest. Y generación de energía eléctrica	0	0	-	0	0	-
Construcción y mejoramiento de carreteras	0	0	-	0	0	-
Construcción de caminos rurales.	0	297 375	-	0	4 178 222	-
Rehab. reconstrucción fenómeno El Niño	0	0	-	0	0	-
Rehab. y mantenimiento de caminos rurales	0	0	-	0	0	-
Puente carrozable Galicia	0	0	-	0	0	-
Puente carrozable Gallinacito	161 685	0	-100,0	902 639	0	-100,0
Puente carrozable Palmaz	295 108	0	-100,0	1 359 313	0	-100,0
Puente carrozable Shimiyari	0	0	-	0	0	-
Puente carrozable Tocon	0	0	-	0	0	-
Puente carrozable Tambo Largo	0	0	-	0	0	-
Puente carrozable Jergón	0	0	-	0	0	-
Estudios de pre – inversión	35 938	55 007	47,3	192 019	326 350	67,0
Vivienda, construcción y saneamiento	0	0	-	0	0	-
TOTAL	1 094 081	1 671 504	47,0	5 453 470	8 896 467	60,3

1/ Variaciones en términos reales

FUENTE: Proyecto Especial Pichis - Palcazú.

ELABORACIÓN: BCRP, Sede Regional Huancayo. Departamento de Estudios Económicos.

V. MONEDA Y CRÉDITO

En diciembre, el desenvolvimiento del sistema financiero de la región se caracterizó por el aumento de los saldos de depósitos y colocaciones en 1,0 y 37,3 por ciento, respectivamente, en comparación a sus similares de diciembre de 2006. En el mes, se registró el ingreso de una nueva

agencia del Banco Interbank en el distrito de El Tambo, provincia de Huancayo.

El índice de cartera pesada fue de 2,0 por ciento, inferior en 1,6 puntos porcentuales al índice de diciembre de 2006.

5.1. Depósitos del Sistema Financiero

Los depósitos crecieron en 1,0 por ciento, respecto a diciembre de 2006, sustentado por las captaciones en moneda nacional (24,2 por ciento); no obstante la

contracción de los de moneda extranjera (23,4 por ciento). El aumento se asoció al sector microfinanciero (13,7 por ciento), volviendo a decaer los depósitos en las

empresas bancarias (4,8 por ciento). En las entidades de microfinanzas, las mayores captaciones se asociaron a las elevadas tasas de interés ofrecidas, promociones por apertura de cuenta, y publicidad, siendo los depósitos a plazo fijo y por CTS los más demandados. En las empresas bancarias, la disminución de 4,8 por ciento fue resultado de la pérdida de clientes, quienes se trasladaron a empresas microfinancieras, atraídos por las mayores tasas de interés, así como por el traslado de gran parte de

los saldos a fondos mutuos en meses anteriores.

Según modalidades, los depósitos en ahorro y a plazos se incrementaron en 2,5 y 1,3 por ciento, respectivamente, en tanto que los de a la vista disminuyeron en 3,7 por ciento.

En el total de depósitos, según entidades, destacó la participación de la Caja Municipal de Huancayo (34,3 por ciento) y del Banco de Crédito (29,2 por ciento).

CUADRO N° 28
DEPÓSITOS DEL SISTEMA FINANCIERO
(Saldos en miles de nuevos soles)

	DICIEMBRE		
	2 006	2 007	Var. % 1/
Empresas Bancarias	486 138	481 103	-4,8
Instituciones de Microfinanzas	221 635	261 937	13,7
Cajas Municipales	216 126	254 644	13,4
Cajas Rurales	5 509	7 293	27,4
Edpymes	-	-	-
TOTAL	707 773	743 040	1,0
En M/N	362 605	468 080	24,2
En M/E	345 168	274 960	-23,4

1/ Variación en valores reales

FUENTE: Superintendencia de Banca y Seguros (SBS)

ELABORACIÓN: BCRP, Sede Regional Huancayo. Departamento de Estudios Económicos

CUADRO N° 29
PARTICIPACIÓN EN LOS DEPÓSITOS
(en %)

	DICIEMBRE		
	Miles de S/.	Mes	Acumulado
Crédito	217 317	29,2	29,2
Interbank	54 411	7,3	36,6
Scotiabank	69 148	9,3	45,9
Continental	113 654	15,3	61,2
Trabajo	14 665	2,0	63,1
Mi Banco	11 654	1,6	64,7
Financiero	253	0,0	64,7
Profinanzas	7 293	1,0	65,7
CMAC Huancayo	254 644	34,3	100,0
TOTAL	743 040	100,0	

FUENTE: Superintendencia de Banca y Seguros (SBS)

ELABORACIÓN: BCRP, Sede Regional Huancayo. Departamento de Estudios Económicos.

5.2. Crédito del Sistema Financiero

Las colocaciones en el sistema financiero se expandieron en 37,3 por ciento, en comparación a su similar de diciembre de 2006. El aumento se explicó tanto por el lado de las empresas bancarias como de las

entidades microfinancieras. En las primeras, se relacionó a los mayores préstamos a empresas (crédito corporativo), a Pymes, así como por créditos de consumo, comerciales y de arrendamiento financiero (leasing),

destacando el aumento en los créditos comerciales por campaña navideña y fin de año. Se mantienen convenios con empresas mineras y services asociadas, así como con empresas del sector construcción, y entidades públicas para la realización de préstamos vía descuento por planilla. En las entidades microfinancieras, el incremento se explicó por el aumento en los créditos MES (destinado a micro empresas) y créditos comerciales por motivo de navidad y fin de año, los que respondieron a la mayor campaña publicitaria. Así mismo, durante el 2007 el crecimiento en las entidades de microfinanzas se asoció a la apertura de nuevas agencias, de oficinas informativas y

por el establecimiento de convenios con el Banco de la Nación, en respuesta a una política de expansión de mercado.

Los créditos en moneda nacional y extranjera crecieron en 45,3 y 21,9 por ciento, respectivamente; encontrándose un ratio de dolarización de 30,3 por ciento, menor en 3,8 puntos porcentuales al de diciembre de 2006.

En el total de colocaciones, según entidades financieras, la principal intermediación la tuvo la Caja Municipal de Huancayo con el 25,3 por ciento; en tanto que, contrariamente, el Banco Financiero participó con sólo el 0,3 por ciento del total colocado.

CUADRO Nº 30
CRÉDITO DEL SISTEMA FINANCIERO
(Saldos en miles de nuevos soles)

	DICIEMBRE		
	2 006	2 007	Var. % 1/
Empresas Bancarias	392 731	599 370	46,8
Instituciones de Microfinanzas	311 780	405 692	25,2
Cajas Municipales	218 444	254 223	12,0
Cajas Rurales	13 504	22 073	57,3
Edpymes	79 832	129 395	56,0
TOTAL	704 511	1 005 062	37,3
En M/N	463 740	700 147	45,3
En M/E	240 771	304 915	21,9

1/ Variación en valores reales

FUENTE: Superintendencia de Banca y Seguros (SBS)

ELABORACIÓN: BCRP, Sede Regional Huancayo. Departamento de Estudios Económicos

CUADRO Nº 31
PARTICIPACIÓN EN LOS CRÉDITOS
(en %)

	DICIEMBRE		
	Miles de S/.	Mes	Acumulado
Crédito	203 744	20,3	20,3
Interbank	52 122	5,2	25,5
Scotiabank	61 906	6,2	31,6
Continental	163 770	16,3	47,9
Trabajo	37 233	3,7	51,6
Mi Banco	77 136	7,7	59,3
Financiero	3 459	0,3	59,6
Profinanzas	22 073	2,2	61,8
CMAC Huancayo	254 223	25,3	87,1
Edpyme Confianza	102 054	10,2	97,3
Edpyme Raíz	23 070	2,3	99,6
Edpyme Efectiva	4 271	0,4	100,0
TOTAL	1 005 062	100,0	

FUENTE: Superintendencia de Banca y Seguros (SBS)

ELABORACIÓN: BCRP, Sede Regional Huancayo. Departamento de Estudios Económicos

GRÁFICO N° 14
DEPÓSITOS Y COLOCACIONES DEL SISTEMA FINANCIERO
(En miles de nuevos soles)

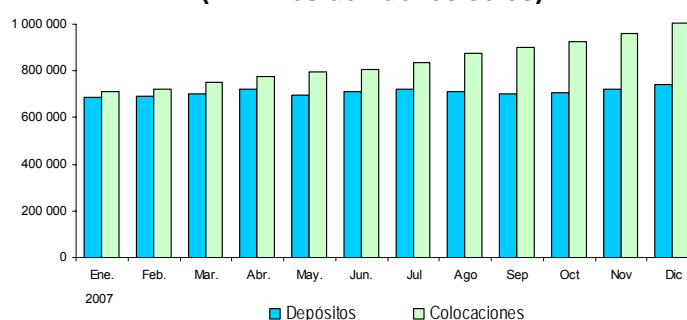

ELABORACIÓN: BCRP, Sede Regional Huancayo. Departamento de Estudios Económicos

CUADRO N° 32
MOROSIDAD EN EL SISTEMA FINANCIERO 1/
(En % de las colocaciones brutas)

	DICIEMBRE		Variación
	2 006	2 007	
Empresas Bancarias	1,8	1,0	-0,8
Instituciones de Microfinanzas	4,7	3,4	-1,3
Profinanzas	3,4	1,6	-1,7
CMAC Huancayo	5,6	3,7	-1,8
Edpyme Confianza	2,9	3,0	0,1
TOTAL	3,6	2,0	-1,6
En M/N	3,0	2,1	-0,9
En M/E	4,8	1,6	-3,2

1/ Cartera pesada = (créditos vencidos + créditos en cobranza judicial) / colocaciones brutas
FUENTE: Instituciones Financieras
ELABORACIÓN: BCRP, Sede Regional Huancayo. Departamento de Estudios Económicos

5.3. Crédito a la Pequeña y Microempresa

El crédito otorgado a la pequeña y microempresa creció en 45,0 por ciento, respecto a diciembre de 2006. Los créditos provinieron, principalmente, de la Caja

Municipal de Huancayo (53,1 por ciento), seguido de Edpyme Confianza (21,3 por ciento) y Mi Banco (16,1 por ciento).

CUADRO N° 33
CRÉDITO OTORGADO A LA PEQUEÑA Y MICROEMPRESA
(Saldos en miles de nuevos soles)

INSTITUCIONES	DICIEMBRE		
	2 006	2 007	Var. % 1/
Instituciones Financieras	317 553	478 557	45,0
Mi Banco	6 456	77 136	1 049,6
Caja Rural Profinanzas	13 504	22 073	57,3
CMAC Huancayo	218 444	254 223	12,0
Edpyme Confianza	77 489	102 054	26,7
Edpyme Raíz	1 661	23 070	1 236,6
TOTAL	317 553	478 557	45,0

1/ Variación en valores reales.
FUENTE: Superintendencia de Banca y Seguros (SBS)
ELABORACIÓN: BCRP, Sede Regional Huancayo. Departamento de Estudios Económicos

INFORMACIÓN ESTADÍSTICA

CUADRO 1

JUNÍN: DEPÓSITOS Y OBLIGACIONES DEL SISTEMA FINANCIERO
(Saldos en miles de nuevos soles)

ENTIDADES FINANCIERAS	2006	2007											
	DIC	ENE	FEB	MAR	ABR	MAY	JUN	JUL	AGO	SET	OCT	NOV	DIC
I. EMPRESAS BANCARIAS	486 138	462 786	466 336	475 780	490 737	462 183	470 176	480 212	463 104	452 138	454 641	464 280	481 103
Depósitos a la Vista	98 765	77 919	93 716	89 476	108 563	87 313	97 051	93 478	83 414	88 149	97 007	89 701	98 849
En m/n	66 320	57 334	59 520	63 231	80 972	64 719	69 405	72 179	63 021	66 651	75 210	63 174	77 528
En m/e	32 445	20 585	34 195	26 245	27 591	22 594	27 646	21 299	20 393	21 498	21 797	26 527	21 321
Depósitos en Ahorro	194 363	190 159	201 176	219 210	207 724	198 182	194 380	202 001	200 279	195 284	189 523	192 268	210 332
En m/n	100 148	98 341	108 279	127 029	116 411	107 268	105 897	110 887	108 852	105 725	104 340	106 099	117 269
En m/e	94 215	91 818	92 896	92 180	91 313	90 914	88 483	91 114	91 427	89 559	85 183	86 170	93 063
Depósitos a Plazo	193 011	194 709	171 445	167 094	174 450	176 688	178 746	184 733	179 411	168 705	168 111	182 310	171 922
En m/n	55 009	61 153	54 110	49 403	62 812	63 784	63 818	58 948	63 595	60 175	65 034	71 746	73 249
En m/e	138 002	133 555	117 335	117 691	111 638	112 904	114 928	125 784	115 816	108 530	103 078	110 564	98 673
II. INSTITUCIONES DE MICROFINANZAS	221 635	225 303	226 595	225 989	229 690	235 839	239 003	242 717	246 817	247 735	252 247	257 196	261 937
Depósitos a la Vista	-	-	-	-	-	-	-	-	-	-	-	-	-
En m/n	-	-	-	-	-	-	-	-	-	-	-	-	-
En m/e	-	-	-	-	-	-	-	-	-	-	-	-	-
Depósitos en Ahorro	59 822	61 386	60 093	60 191	61 475	62 598	63 826	63 510	62 938	61 421	61 930	60 560	60 361
En m/n	39 977	40 657	40 431	40 553	42 389	43 732	45 539	45 089	46 386	45 988	47 746	45 902	46 253
En m/e	19 845	20 729	19 662	19 638	19 085	18 866	18 286	18 420	16 552	15 434	14 184	14 658	14 108
Depósitos a Plazo	161 813	163 917	166 502	165 798	168 216	173 242	175 178	179 207	183 879	186 314	190 316	196 637	201 576
En m/n	101 152	103 869	108 913	111 364	114 994	120 356	121 926	123 310	128 006	132 574	141 241	148 834	153 782
En m/e	60 661	60 048	57 589	54 434	53 221	52 885	53 252	55 898	55 873	53 741	49 075	47 803	47 794
III. TOTAL SISTEMA FINANCIERO	707 773	688 090	692 931	701 768	720 427	698 022	709 180	722 929	709 921	699 873	706 888	721 476	743 040
Depósitos a la Vista	98 765	77 919	93 716	89 476	108 563	87 313	97 051	93 478	83 414	88 149	97 007	89 701	98 849
En m/n	66 320	57 334	59 520	63 231	80 972	64 719	69 405	72 179	63 021	66 651	75 210	63 174	77 528
En m/e	32 445	20 585	34 195	26 245	27 591	22 594	27 646	21 299	20 393	21 498	21 797	26 527	21 321
Depósitos en Ahorro	254 185	251 545	261 268	279 400	269 199	260 780	258 205	265 511	263 217	256 705	251 453	252 828	270 692
En m/n	140 125	138 998	148 710	167 582	158 801	151 000	151 436	155 977	155 238	151 713	152 086	152 000	163 522
En m/e	114 060	112 547	112 559	111 819	110 398	109 780	106 769	109 534	107 979	104 993	99 367	100 827	107 171
Depósitos a Plazo	354 824	358 626	337 947	332 892	342 666	349 930	353 924	363 940	363 290	355 019	358 428	378 947	373 498
En m/n	156 161	165 022	163 024	160 767	177 806	184 140	185 744	182 258	191 601	192 748	206 275	220 580	227 031
En m/e	198 663	193 604	174 923	172 124	164 859	165 790	168 180	181 682	171 689	162 270	152 153	158 367	146 468

FUENTE: SUPERINTENDENCIA DE BANCA Y SEGUROS

ELABORACIÓN: BCRP. Sede Regional Huancayo. Departamento de Estudios Económicos

CUADRO 2

JUNÍN: DEPÓSITOS EN LAS ENTIDADES FINANCIERAS UBICADAS POR PRINCIPALES PROVINCIAS - DICIEMBRE 2007
(Saldos en miles de nuevos soles)

ENTIDADES FINANCIERAS	DEPÓSITOS												TOTAL DEPÓSITOS		
	HUANCAYO			YAULI			TARMA			CHANCHAMAYO			JUNÍN		
	M/N	M/E	TOTAL	M/N	M/E	TOTAL	M/N	M/E	TOTAL	M/N	M/E	TOTAL	M/N	M/E	TOTAL
I. EMPRESAS BANCARIAS	192 095	156 981	349 076	33 006	22 565	55 571	12 113	9 806	21 919	17 891	11 333	29 224	268 046	213 058	481 103
Crédito	70 190	52 670	122 860	14 874	8 090	22 964	9 326	9 073	18 398	16 927	10 855	27 782	124 257	93 060	217 317
Interbank	29 665	24 746	54 411										29 665	24 746	54 411
Scotiabank *	35 313	33 835	69 148										35 313	33 835	69 148
Continental	41 054	41 204	82 259	17 192	14 203	31 396							58 246	55 408	113 654
Trabajo	10 229	1 805	12 034	939	272	1 211	1 297	123	1 420				12 465	2 200	14 665
Mi Banco	5 498	2 614	8 112				1 491	610	2 101	964	478	1 442	7 953	3 702	11 654
Financiero	146	108	253										146	108	253
II. INSTITUCIONES DE MICROFINANZAS	153 129	45 066	198 195	11 382	6 859	18 241	10 978	3 900	14 879	12 380	3 414	15 794	200 035	61 902	261 937
Profinanzas	-	-	-	-	-	-	3 230	638	3 868	2 974	452	3 425	6 204	1 089	7 293
CMAC Huancayo	153 129	45 066	198 195	11 382	6 859	18 241	7 748	3 262	11 011	9 406	2 962	12 369	193 831	60 812	254 644
Edpyme Confianza	-	-	-	-	-	-	-	-	-	-	-	-	-	-	-
Edpyme Raíz	-	-	-	-	-	-	-	-	-	-	-	-	-	-	-
Edpyme Efectiva	-	-	-	-	-	-	-	-	-	-	-	-	-	-	-
TOTAL	345 224	202 047	547 271	44 388	29 425	73 813	23 092	13 706	36 797	30 271	14 747	45 018	468 080	274 960	743 040

* Scotiabank a partir de setiembre de 2006

FUENTE: SUPERINTENDENCIA DE BANCA Y SEGUROS

ELABORACIÓN: BCRP. Sede Regional Huancayo. Departamento de Estudios Económicos

CUADRO 3

**JUNÍN: CRÉDITOS DEL SISTEMA FINANCIERO AL SECTOR PRIVADO
(Saldos en miles de nuevos soles)**

ENTIDADES FINANCIERAS	2006	2007											
	DIC	ENE	FEB	MAR	ABR	MAY	JUN	JUL	AGO	SET	OCT	NOV	DIC
I. EMPRESAS BANCARIAS	392 731	393 468	399 907	422 211	442 055	455 529	469 594	486 409	515 399	531 847	549 083	568 833	599 370
CREDITO	116 888	116 384	119 634	126 182	136 415	139 773	147 738	155 126	169 427	173 026	178 477	183 989	203 744
INTERBANK	40 217	40 463	38 117	42 949	43 864	44 350	44 747	44 357	47 967	50 908	50 986	53 059	52 122
SCOTIABANK 1/	44 328	46 667	46 987	48 117	48 265	51 514	51 617	51 860	53 816	57 400	57 253	58 316	61 906
CONTINENTAL	136 718	112 540	114 669	120 735	126 795	131 048	134 687	142 415	149 764	153 050	160 052	162 797	163 770
TRABAJO	48 123	30 857	31 756	32 964	33 854	33 956	33 622	33 325	32 940	32 842	34 023	35 720	37 233
MI BANCO FINANCIERO	6 456	46 557	48 743	51 264	52 861	54 889	57 183	59 327	61 485	64 622	68 254	73 101	77 136
											37	1 851	3 459
II. INSTITUCIONES DE MICROFINANZAS	311 780	316 637	321 810	329 865	332 913	339 363	337 056	348 178	358 092	366 365	378 156	393 128	405 692
PROFINANZAS S A A	13 504	14 221	15 282	15 519	15 888	16 569	17 273	18 526	19 498	19 742	20 482	21 150	22 073
CMAC HUANCAYO	218 444	220 825	221 576	224 664	224 832	227 641	222 544	228 475	231 796	234 530	240 518	248 134	254 223
EDPYME CONFIANZA S A	77 489	67 603	70 282	73 836	75 964	77 925	79 118	81 212	85 433	89 559	93 357	98 399	102 054
EDPYME RAIZ	1 661	11 620	12 295	13 421	13 801	14 465	15 159	16 745	18 096	19 126	20 308	21 831	23 070
EDPYME EFECTIVA	683	2 369	2 374	2 426	2 427	2 763	2 962	3 220	3 270	3 409	3 491	3 614	4 271
TOTAL	704 511	710 106	721 717	752 076	774 968	794 892	806 650	834 587	873 491	898 212	927 239	961 960	1 005 062
En M/N	463 740	465 979	471 892	494 611	505 753	517 904	529 853	546 104	573 963	601 709	638 853	673 425	700 147
En M/E	240 771	244 127	249 825	257 466	269 215	276 988	276 796	288 483	299 528	296 503	288 386	288 535	304 915

1/ Scotiabank a partir de setiembre de 2006

FUENTE: SUPERINTENDENCIA DE BANCA Y SEGUROS

ELABORACIÓN: BCRP. Sede Regional Huancayo. Departamento de Estudios Económicos

CUADRO 4

JUNÍN: CRÉDITO DE LAS ENTIDADES FINANCIERAS UBICADAS POR PRINCIPALES PROVINCIAS - DICIEMBRE 2007
(Saldos en miles de nuevos soles)

ENTIDADES FINANCIERAS	COLOCACIONES												TOTAL DEPÓSITOS		
	HUANCAYO			YAULI			TARMA			CHANCHAMAYO			JUNÍN		
	M/N	M/E	TOTAL	M/N	M/E	TOTAL	M/N	M/E	TOTAL	M/N	M/E	TOTAL	M/N	M/E	TOTAL
I. EMPRESAS BANCARIAS	293 936	168 048	461 984	35 448	20 371	55 820	17 739	12 658	30 397	20 665	11 434	32 099	379 515	219 856	599 370
Crédito	77 908	51 034	128 943	13 407	4 265	17 671	7 722	9 519	17 241	11 314	9 504	20 819	122 078	81 666	203 744
Interbank	44 686	7 436	52 122										44 686	7 436	52 122
Scotiabank *	47 946	13 960	61 906										47 946	13 960	61 906
Continental	51 689	74 817	126 506	21 158	16 106	37 264							72 847	90 923	163 770
Trabajo	30 638	760	31 398	884	1	885	4 851	99	4 950				36 373	860	37 233
Mi Banco	37 770	19 880	57 650				5 166	3 040	8 206	9 350	1 930	11 280	52 287	24 849	77 136
Financiero	3 298	161	3 459										3 298	161	3 459
II. INSTITUCIONES DE MICROFINANZAS	179 930	62 158	242 088	16 015	4 248	20 263	25 315	5 442	30 757	51 499	6 550	58 048	320 632	85 059	405 692
Profinanzas							6 602	1 484	8 087	13 189	798	13 987	19 791	2 282	22 073
CMAC Huancayo	120 249	38 835	159 084	13 013	3 525	16 538	14 008	2 796	16 804	24 672	3 750	28 422	201 564	52 659	254 223
Edpyme Confianza	36 987	19 931	56 918	3 002	723	3 725	3 450	1 162	4 611	13 638	2 002	15 640	75 328	26 726	102 054
Edpyme Raíz	19 677	3 393	23 070										19 677	3 393	23 070
Edpyme Efectiva	3 016	-	3 016				1 255	-	1 255				4 271	-	4 271
TOTAL	473 866	230 206	704 072	51 463	24 619	76 083	43 054	18 100	61 154	72 163	17 984	90 147	700 147	304 915	#####

* Scotiabank a partir de setiembre de 2006

FUENTE: SUPERINTENDENCIA DE BANCA Y SEGUROS

ELABORACIÓN: BCRP. Sede Regional Huancayo. Departamento de Estudios Económicos

CUADRO 5

**JUNÍN: CARTERA PESADA DEL SISTEMA FINANCIERO
(En porcentajes)**

ENTIDADES FINANCIERAS	2006	2007											
	DIC	ENE	FEB	MAR	ABR	MAY	JUN	JUL	AGO	SET	OCT	NOV	DIC
I. EMPRESAS BANCARIAS	1,8	1,3	1,2	1,3	1,3	1,2	1,1	1,3	1,3	1,2	0,9	1,0	1,0
CREDITO	0,6	0,2	0,2	0,1	0,1	0,1	0,1	0,1	0,1	0,1	0,1	0,0	0,0
INTERBANK	2,6	2,3	2,0	2,0	2,0	1,0	1,0	1,8	2,6	2,4	0,0	1,8	1,5
SCOTIABANK 1/	4,1	2,8	2,6	2,9	3,4	3,1	3,3	3,9	3,0	2,9	1,8	1,7	1,6
CONTINENTAL	0,8	0,6	0,6	0,6	0,6	0,5	0,4	0,5	0,7	0,5	0,5	0,6	1,0
TRABAJO	3,4	3,0	3,5	3,7	3,9	4,2	3,7	3,8	4,2	4,4	4,1	3,6	3,3
MI BANCO FINANCIERO	n.d.	2,0	2,2	2,1	2,1	2,8	2,2	2,2	1,9	2,3	2,2	2,1	2,1
											0,0	0,0	0,0
II. INSTITUCIONES DE	4,7	5,9	5,3	5,0	4,9	4,8	4,4	4,3	4,1	3,8	3,7	3,7	3,4
PROFINANZAS	3,4	3,1	3,2	2,4	3,5	3,0	3,2	3,3	1,6	2,1	1,8	1,8	1,6
CMAC HUANCAYO	5,6	7,0	6,2	5,9	5,7	5,5	4,8	4,8	4,8	4,6	4,3	4,0	3,7
EDPYME CONFIANZA	2,9	3,1	2,9	2,9	2,9	3,1	3,4	3,0	2,9	2,2	2,6	3,2	3,0
EDPYME RAIZ	n.d.	n.d.	n.d.	n.d.	n.d.	n.d.	n.d.	n.d.	n.d.	n.d.	n.d.	n.d.	n.d.
EDPYME EFECTIVA	n.d.	n.d.	n.d.	n.d.	n.d.	n.d.	n.d.	n.d.	n.d.	n.d.	n.d.	n.d.	n.d.
TOTAL	3,6	3,3	3,0	2,9	2,9	2,8	2,5	2,5	2,4	2,3	2,0	2,1	2,0

1/ Scotiabank a partir de setiembre de 2006

FUENTE: Entidades Financieras de la Región Junín

ELABORACIÓN: BCRP. Sede Regional Huancayo. Departamento de Estudios Económicos

CUADRO 6

JUNÍN: MOROSIDAD EN LAS ENTIDADES FINANCIERAS UBICADAS POR PRINCIPALES PROVINCIAS - DICIEMBRE 2007
(Saldos en miles de nuevos soles)

ENTIDADES FINANCIERAS	MOROSIDAD												TOTAL MORA		
	HUANCAYO			YAULI			TARMA			CHANCHAMAYO			JUNÍN		
	M/N	M/E	TOTAL	M/N	M/E	TOTAL	M/N	M/E	TOTAL	M/N	M/E	TOTAL	M/N	M/E	TOTAL
I. EMPRESAS BANCARIAS	1,8	0,4	1,3	0,1	0,0	0,0	1,2	0,8	1,0	0,2	0,3	0,2	1,4	0,4	1,0
Crédito	0,0	0,0	0,0	0,0	0,0	0,0	0,0	0,0	0,0	0,0	0,3	0,1	0,0	0,0	0,0
Interbank	1,7	0,2	1,5										1,7	0,2	1,5
Scotiabank *	1,9	0,5	1,6										1,9	0,5	1,6
Continental	2,7	0,2	1,2	0,0	0,0	0,0							1,9	0,2	1,0
Trabajo	3,5	9,7	3,6	2,3	0,0	0,0	1,8	1,0	1,8				3,2	8,7	3,3
Mi Banco	2,8	1,6	2,3				2,3	3,2	2,7	0,4	0,4	0,4	2,3	1,7	2,1
Financiero	0,0	0,0	0,0										0,0	0,0	0,0
II. INSTITUCIONES DE MICROFINANZAS	3,1	5,3	3,6	3,6	4,4	3,8	1,3	2,5	1,5	2,2	3,9	2,4	3,0	5,0	3,4
Profinanzas							1,5	2,5	1,7	1,5	3,9	1,6	1,5	3,0	1,6
CMAC Huancayo	3,7	7,0	4,5	3,7	4,7	3,9	1,0	2,3	1,2	2,1	4,5	2,4	3,1	6,2	3,7
Edpyme Confianza	3,0	2,9	3,0	3,0	2,9	3,0	3,0	2,9	3,0	3,0	2,9	3,0	3,0	2,9	3,0
Edpyme Raíz	0,0	0,0	0,0										n.d.	n.d.	n.d.
Edpyme Efectiva	0,0	0,0	0,0				n.d.	n.d.	n.d.				n.d.	n.d.	n.d.
TOTAL	2,3	1,7	2,1	1,2	0,8	1,0	1,3	1,3	1,3	1,6	1,6	1,6	2,1	1,6	2,0

* Scotiabank a partir de setiembre de 2006

* Financiero a partir de octubre de 2007

FUENTE: SUPERINTENDENCIA DE BANCA Y SEGUROS

ELABORACIÓN: BCRP. Sede Regional Huancayo. Departamento de Estudios Económicos

CUADRO 7

JUNÍN: EXPORTACIONES FOB POR GRUPO DE PRODUCTOS 1/
(MILES US\$ VALOR FOB)

TIPO	2 006	2 007												TIPO	
	ENE - DIC	ENE	FEB	MAR	ABR	MAY	JUN	JUL	AGO	SET	OCT	NOV	DIC		ENE - DIC
Productos Tradicionales	1 279 348	118 151	106 077	124 748	123 708	127 177	122 514	171 634	126 316	131 994	151 328	87 905	155 528	1 547 080	Productos Tradicionales
Agrícola	59 349	1 777	1 441	256	184	0	0	5 048	6 930	5 465	3 449	1 568	1 944	28 061	Agrícola
Minero 2/	1 219 999	116 374	104 637	124 491	123 524	127 177	122 514	166 586	119 386	126 529	147 879	86 337	153 584	1 519 019	Minero 2/
Productos No Tradicionales	20 757	1 081	1 215	1 730	4 963	5 977	7 687	1 792	1 713	1 788	1 997	817	1 438	32 199	Productos No Tradicionales
Agropecuarios	5 852	593	320	381	96	4	55	248	413	342	395	261	172	3 280	Agropecuarios
Pesquero	2 190	32	215	140	293	251	346	517	530	292	655	254	521	4 046	Pesquero
Textil	175	2	3	2	9	4	15	42	53	48	30	22	43	273	Textil
Maderas y papeles, y sus manif.	4 554	295	102	529	107	157	268	437	431	732	397	233	207	3 895	Maderas y papeles, y sus manif.
Quimicos	124	0	0	0	0	0	1	0	1	40	0	0	84	126	Quimicos
Minerales no metálicos	153	0	0	0	0	0	0	0	1	1	0	0	0	2	Minerales no metálicos
Sidero - Metalúrgicos y joyería	893	0	0	0	0	2	11	538	259	328	509	47	412	2 105	Sidero - Metalúrgicos y joyería
Metal - Mecánicos	57	0	0	17	0	4	7	8	9	0	0	0	0	46	Metal - Mecánicos
Otros No Tradicionales	6 759	158	576	661	4 458	5 555	6 985	2	16	7	9	0	0	18 426	Otros No Tradicionales
TOTAL EXPORTACIONES	1 300 105	119 232	107 293	126 478	128 670	133 154	130 202	173 426	128 030	133 782	153 325	88 722	156 966	1 579 278	TOTAL EXPORTACIONES

1/ Cifras Preliminares.

2/ Incluye minerales refinados

FUENTE: SUNAT. www.sunat.gob.pe

ELABORACIÓN: BCRP, Sede Regional Huancayo. Departamento de Estudios Económicos.

CUADRO 8

JUNÍN: EXPORTACIONES FOB DE PRODUCTOS TRADICIONALES 1/
(MILES US\$ VALOR FOB)

TIPO	2 006	2 007												TIPO	
	ENE - DIC	ENE	FEB	MAR	ABR	MAY	JUN	JUL	AGO	SET	OCT	NOV	DIC		ENE - DIC
Agrícola	59 349	1 777	1 441	256	184	0	0	5 048	6 930	5 465	3 449	1 568	1 944	28 061	Agrícola
Café	59 349	1 777	1 441	256	184	0	0	5 048	6 930	5 465	3 449	1 568	1 944	28 061	Café
Resto Agrícolas	0	0	0	0	0	0	0	0	0	0	0	0	0	0	Resto Agrícolas
Mineros	1 219 999	116 374	104 637	124 491	123 524	127 177	122 514	166 586	119 386	126 529	147 879	86 337	153 584	1 519 019	Mineros
Plata	753	0	0	0	0	0	0	0	0	0	0	0	0	0	Plata
Cobre	0	1 645	0	0	1 136	0	675	0	7 832	0	0	0	0	11 287	Cobre
Plomo	44 093	557	1 596	4 551	3 977	6 865	1 499	7 855	0	1 860	0	0	12 114	40 876	Plomo
Zinc	70 177	9 675	10 097	14 729	15 749	11 087	13 236	21 220	6 532	10 802	13 045	353	15 292	141 816	Zinc
Minerales Refinados	1 104 976	104 498	92 944	105 211	102 662	109 224	107 105	137 511	105 022	113 866	134 835	85 985	126 178	1 325 040	Minerales Refinados
• Plata refinada	422 060	42 000	37 643	40 497	40 656	37 516	33 881	40 466	33 842	37 725	42 140	30 337	49 034	465 736	• Plata refinada
• Cobre refinado	324 436	26 367	25 081	28 523	28 741	38 831	32 915	40 461	29 855	30 212	38 469	24 598	24 662	368 715	• Cobre refinado
• Plomo refinado	149 106	18 082	13 985	15 918	18 333	17 259	23 098	31 810	24 690	30 887	32 643	20 011	36 649	283 363	• Plomo refinado
• Zinc refinado	108 236	11 780	10 102	13 021	11 050	11 597	12 879	16 220	9 669	9 257	12 190	6 106	9 151	133 024	• Zinc refinado
• Otros refinados	101 139	6 269	6 134	7 251	3 883	4 022	4 331	8 553	6 966	5 785	9 394	4 934	6 681	74 203	• Otros refinados
Resto de mineros	0	0	0	0	0	0	0	0	0	0	0	0	0	0	Resto de mineros
Otros Tradicionales	0	0	0	0	0	0	0	0	0	0	0	0	0	0	Otros Tradicionales
TOTAL	1 279 348	118 151	106 077	124 748	123 708	127 177	122 514	171 634	126 316	131 994	151 328	87 905	155 528	1 547 080	TOTAL

1/ Cifras Preliminares.

FUENTE: SUNAT. www.sunat.gob.pe

ELABORACIÓN: BCRP, Sede Regional Huancayo. Departamento de Estudios Económicos.

CUADRO 9

JUNÍN: EXPORTACIONES FOB DE PRODUCTOS NO TRADICIONALES 1/
(MILES US\$)

TIPO	2 006	2 007												ENE - DIC
	ENE - DIC	ENE	FEB	MAR	ABR	MAY	JUN	JUL	AGO	SET	OCT	NOV	DIC	
Agropecuarios	5 852	593	320	381	96	4	55	248	413	342	395	261	172	3 280
Alcachofa	986	151	145	253	72	0	0	178	72	173	197	140	135	1 515
Maca	201	34	0	11	11	4	0	31	27	8	37	0	0	162
Legumbres	615	3	25	0	2	0	42	0	30	46	0	0	0	148
Frutas	1 219	330	142	115	0	0	0	29	188	0	9	0	0	814
Productos vegetales diversos	254	33	0	0	11	0	2	3	0	0	67	98	37	250
Cereales y sus preparaciones	2 498	37	0	0	0	0	3	7	68	24	59	0	0	199
Té, café, cacao y esencias	22	2	0	0	0	0	0	0	9	82	25	0	0	118
Resto	57	2	8	3	0	0	8	0	18	10	1	23	0	74
Pesquero	2 190	32	215	140	293	251	346	517	530	292	655	254	521	4 046
Trucha	2 190	32	215	140	293	251	346	517	530	292	655	254	521	4 046
Textil	175	2	3	2	9	4	15	42	53	48	30	22	43	273
Prendas de vestir y otras confecciones	175	2	3	2	9	4	15	42	53	42	30	22	8	232
Tejidos	0	0	0	0	0	0	0	0	0	6	0	0	35	41
Fibras textiles	0	0	0	0	0	0	0	0	0	0	0	0	0	0
Hilados	0	0	0	0	0	0	0	0	0	0	0	0	0	0
Maderas y papeles, y sus manufacturas	4 554	295	102	529	107	157	268	437	431	732	397	233	207	3 895
Madera en bruto o en láminas	4 374	295	102	529	107	157	265	437	430	732	397	233	207	3 890
Artículos impresos	2	0	0	0	0	0	0	0	1	0	0	0	0	1
Manufactura de papel y cartón	0	0	0	0	0	0	0	0	0	0	0	0	0	0
Manufactura de madera	178	0	0	0	0	0	3	0	0	0	0	0	0	4
Muebles de madera, y sus partes	0	0	0	0	0	0	0	0	0	0	0	0	0	0
Resto	0	0	0	0	0	0	0	0	0	0	0	0	0	0
Químicos	124	0	0	0	0	0	1	0	1	40	0	0	84	126
Productos químicos orgánicos e inorgánicos	21	0	0	0	0	0	1	0	1	40	0	0	83	125
Artículos manufacturados de plástico	0	0	0	0	0	0	0	0	0	0	0	0	0	0
Materias tintóreas, curtientes y colorantes	0	0	0	0	0	0	0	0	0	0	0	0	0	0
Manufacturas de caucho	0	0	0	0	0	0	0	0	0	0	0	0	0	0
Aceites, prod. de tocador y tensoactivos	0	0	0	0	0	0	0	0	0	0	0	0	0	0
Resto	103	0	0	0	0	0	0	0	0	0	0	0	0	1
Minerales no metálicos	153	0	0	0	0	0	0	0	1	1	0	0	0	2
Cemento y materiales de construcción	151	0	0	0	0	0	0	0	0	0	0	0	0	0
Abonos y minerales, en bruto	0	0	0	0	0	0	0	0	0	0	0	0	0	0
Vidrio y artículos de vidrio	0	0	0	0	0	0	0	0	0	0	0	0	0	0
Artículos de cerámica	2	0	0	0	0	0	0	0	1	1	0	0	0	2
Resto	0	0	0	0	0	0	0	0	0	0	0	0	0	0
Sidero - Metalúrgicos y joyería	893	0	0	0	0	2	11	538	259	328	509	47	412	2 105
Productos de cobre	0	0	0	0	0	0	0	0	0	0	0	0	37	37
Productos de zinc	0	0	0	0	0	0	0	0	0	0	0	0	0	0
Productos de hierro	13	0	0	0	0	0	0	0	0	0	0	0	0	0
Manufacturas de metales comunes	0	0	0	0	0	0	0	0	0	0	0	0	168	168
Productos de plomo	873	0	0	0	0	0	0	0	0	0	0	0	0	0
Productos de plata	0	0	0	0	0	0	0	0	0	0	0	0	0	0
Artículos de joyería	7	0	0	0	0	2	11	0	5	0	2	0	2	22
Resto	0	0	0	0	0	0	0	538	254	328	507	47	204	1 878
Metal - Mecánicos	57	0	0	17	0	4	7	8	9	0	0	0	0	46
Maquinaria y equipo industrial, y sus partes	14	0	0	1	0	0	7	0	0	0	0	0	0	8
Maquinas y aparatos eléctricos, y sus partes	0	0	0	0	0	0	0	0	0	0	0	0	0	0
Artículos manufacturados de hierro o acero	0	0	0	0	0	1	0	0	0	0	0	0	0	1
Máquinas de oficina y para procesar datos	0	0	0	0	0	0	0	0	0	0	0	0	0	0
Equipo de uso doméstico	0	0	0	7	0	0	0	1	0	0	0	0	0	8
Maq. y equipo de ingeniería civil y sus partes	0	0	0	0	0	0	0	0	0	0	0	0	0	0
Maquinaria y equipo generadores de fuerza	0	0	0	0	0	0	0	0	0	0	0	0	0	0
Enseres domésticos de metales comunes	0	0	0	0	0	0	0	0	0	0	0	0	0	0
Resto	43	0	0	8	0	3	0	7	9	0	0	0	0	28
Otros No Tradicionales	6 759	158	576	661	4 458	5 555	6 985	2	16	7	9	0	0	18 426
TOTAL	20 757	1 081	1 215	1 730	4 963	5 977	7 687	1 792	1 713	1 788	1 997	817	1 438	32 199

1/ Cifras Preliminares.

FUENTE: SUNAT. www.sunat.gob.pe

ELABORACIÓN: BCRP, Sede Regional Huancayo. Departamento de Estudios Económicos.

CUADRO 10

**JUNÍN: EXPORTACIONES FOB POR BLOQUE ECONÓMICO Y PAÍSES 1/
(MILES US\$ DE VALOR FOB)**

BLOQUE ECONÓMICO	2 006	2 007												BLOQUE ECONÓMICO	
	ENE - DIC	ENE	FEB	MAR	ABR	MAY	JUN	JUL	AGO	SET	OCT	NOV	DIC		ENE - DIC
I. AMÉRICA	763 699	66 624	80 100	77 037	83 884	78 296	72 662	104 407	77 444	70 723	81 012	44 550	87 066	923 804	I. AMÉRICA
A. TLCAN	444 539	40 803	47 547	37 749	50 573	40 347	42 160	52 779	46 698	44 239	43 844	27 614	44 250	518 603	A. TLCAN
Canadá	7 931	177	1 052	133	6 394	3 588	132	3 765	218	230	274	254	269	16 485	Canadá
Estados Unidos	425 862	40 454	46 481	37 434	44 148	35 585	41 923	48 874	44 449	37 969	40 601	27 246	40 988	486 151	Estados Unidos
México	10 746	172	14	183	31	1 174	105	140	2 031	6 040	2 968	114	2 993	15 967	México
B. CAN	51 661	4 897	4 598	4 461	3 956	3 431	3 777	5 599	2 142	3 586	4 396	2 322	3 851	47 017	B. CAN
Bolivia	581	41	0	44	0	1	44	120	0	109	0	0	0	358	Bolivia
Colombia	44 473	4 162	3 834	3 685	3 248	2 946	2 882	4 336	1 705	2 657	2 878	1 792	3 309	37 434	Colombia
Ecuador	6 606	694	764	731	708	483	852	1 144	438	820	1 519	530	542	9 225	Ecuador
C. MERCOSUR	190 095	12 643	20 190	26 200	21 681	24 941	17 694	31 788	22 251	15 165	21 926	6 496	23 239	244 212	C. MERCOSUR
Argentina	159	14	18	0	46	0	40	43	0	38	0	0	0	199	Argentina
Brasil	188 786	12 285	20 172	26 200	21 635	24 941	17 654	31 745	22 251	15 127	21 926	6 496	23 239	243 670	Brasil
Paraguay	0	0	0	0	0	0	0	0	0	0	0	0	0	0	Paraguay
Uruguay	1 150	344	0	0	0	0	0	0	0	0	0	0	0	344	Uruguay
D. OTROS PAÍSES	77 405	8 281	7 764	8 627	7 675	9 577	9 031	14 240	6 352	7 733	10 846	8 119	15 727	113 972	D. OTROS PAÍSES
Chile	18 973	3 790	1 795	2 883	2 526	2 428	3 437	1 677	3 161	1 496	3 613	1 397	3 025	31 229	Chile
Venezuela	57 922	4 476	5 969	5 731	5 064	7 131	5 473	12 529	2 504	5 704	7 201	6 721	6 878	75 383	Venezuela
Resto de América	510	15	0	13	84	18	120	33	687	533	32	0	5 824	7 360	Resto de América
II. EUROPA	273 415	21 082	17 083	30 284	22 802	29 177	34 806	40 447	18 413	31 222	32 799	18 584	26 636	323 335	II. EUROPA
A. UNIÓN EUROPEA	225 699	16 949	13 394	26 265	19 020	25 332	30 479	36 561	14 978	27 711	27 838	14 389	23 158	276 076	A. UNIÓN EUROPEA
Alemania	46 925	479	666	104	0	666	754	2 330	2 927	2 755	1 447	578	870	13 577	Alemania
Bélgica - Luxemburgo	18 786	1 114	1 319	7 502	2 390	641	3 741	2 661	2 149	3 600	1 276	62	1 194	27 649	Bélgica - Luxemburgo
España	19 639	2 876	33	2 874	1 478	1 641	7 017	4 777	1 653	3 794	3 535	33	6 684	36 395	España
Francia	1 822	168	83	167	82	146	160	46	143	88	168	79	85	1 415	Francia
Países Bajos	28 427	6 574	1 230	2 366	1 881	1 921	2 486	8 025	1 908	1 781	3 805	5 714	8 587	46 279	Países Bajos
Resto Unión Europea	110 100	5 738	10 063	13 251	13 190	20 318	16 321	18 722	6 198	15 693	17 607	7 923	5 737	150 760	Resto Unión Europea
B. RESTO	47 717	4 133	3 689	4 019	3 782	3 845	4 326	3 886	3 435	3 510	4 960	4 195	3 478	47 259	B. RESTO
Suiza	46 422	4 133	3 689	4 019	3 670	3 714	4 214	3 864	3 306	3 510	4 824	4 195	3 478	46 616	Suiza
Resto de Europa	1 294	0	0	0	113	131	113	21	129	0	137	0	0	643	Resto de Europa
III. ASIA	259 013	31 162	9 676	17 838	20 961	25 150	22 121	27 147	30 744	30 977	38 776	23 868	42 652	321 072	III. ASIA
China	31 781	2 202	1 446	1 754	1 589	2 566	1 778	43	8 209	1 969	556	353	1 472	23 937	China
Japón	130 155	658	1 864	1 947	1 224	2 792	1 256	7 788	5 882	12 185	19 160	10 615	18 333	83 704	Japón
Taiwan	63 734	17 502	4 996	7 204	11 308	14 310	13 147	13 230	15 974	10 744	13 166	12 900	5 989	140 469	Taiwan
Resto de Asia	33 344	10 800	1 370	6 934	6 840	5 482	5 941	6 085	679	6 079	5 894	1	16 859	72 962	Resto de Asia
IV. AFRICA	3 706	365	434	1 319	1 023	531	613	1 419	1 429	827	738	1 719	611	11 028	IV. AFRICA
V. OCEANIA	271	0	0	0	0	0	0	6	0	33	0	0	0	39	V. OCEANIA
TOTAL EXPORTACIONES	1 300 105	119 232	107 293	126 478	128 670	133 154	130 202	173 426	128 030	133 782	153 325	88 722	156 966	1 579 278	TOTAL EXPORTACIONES

1/ Cifras Preliminares.

FUENTE: SUNAT. www.sunat.gob.pe

ELABORACIÓN: BCRP, Sede Regional Huancayo, Departamento de Estudios Económicos.

CUADRO 11

JUNÍN: INGRESOS CORRIENTES DEL GOBIERNO CENTRAL
(En miles de nuevos soles)

	2 006	2 007												ENE - DIC
	ENE - DIC	ENE	FEB	MAR	ABR	MAY	JUN	JUL	AGO	SEP	OCT	NOV	DIC	
I. INGRESOS TRIBUTARIOS	191 789	17 137	17 568	18 772	29 857	15 308	18 477	17 935	17 499	19 250	23 008	21 232	18 862	234 905
1). Impuesto a la Renta	94 880	9 837	8 584	9 833	19 590	7 339	7 854	7 944	8 487	8 954	10 789	9 476	9 873	118 560
Personas Naturales	20 066	2 040	1 297	1 471	3 875	1 572	1 448	1 530	1 629	1 565	1 568	1 645	1 853	21 495
Personas Jurídicas	68 447	7 691	7 145	6 839	6 471	5 478	6 048	6 320	6 669	7 101	7 775	7 775	7 972	83 283
Regularización	6 367	105	143	1 522	9 243	289	359	95	189	288	1 446	56	48	13 782
2). Impuesto a las Importaciones	0	0	0	0	0	0	0	0	0	0	0	0	0	0
3). Impuesto a la Prod. y Consumo	75 305	6 248	7 922	7 826	8 175	5 776	8 417	7 772	6 543	7 862	8 472	8 681	5 841	89 533
Impuesto General a las Ventas	75 270	6 246	7 918	7 823	8 171	5 773	8 412	7 768	6 541	7 859	8 469	8 677	5 837	89 494
Interno	75 270	6 246	7 918	7 823	8 171	5 773	8 412	7 768	6 541	7 859	8 469	8 677	5 837	89 494
Importaciones	0	0	0	0	0	0	0	0	0	0	0	0	0	0
Impuesto Selectivo al Consumo (ISC)	35	2	4	3	3	3	5	4	2	3	3	4	4	40
4). Otros Ingresos Tributarios	21 604	1 052	1 062	1 113	2 092	2 193	2 206	2 219	2 469	2 434	3 747	3 075	3 149	26 812
II. INGRESOS NO TRIBUTARIOS	368	28	35	31	25	29	23	23	20	21	19	53	37	344
TOTAL INGRESOS CORRIENTES (I+II)	192 157	17 164	17 603	18 803	29 882	15 338	18 500	17 958	17 519	19 271	23 027	21 285	18 899	235 249

FUENTE: Superintendencia Nacional de Administración Tributaria - SUNAT

ELABORACIÓN: BCRP. Sede Regional Huancayo. Departamento de Estudios Económicos

CUADRO 12

JUNÍN: PRODUCCIÓN AGROPECUARIA
(T.M.)

CULTIVOS	2 006	2 007												CULTIVOS	
	ENE - DIC	ENE	FEB	MAR	ABR	MAY	JUN	JUL	AGO	SET	OCT	NOV	DIC		ENE - DIC
AGRÍCOLA															AGRÍCOLA
Consumo Humano															Consumo Humano
Arroz Cáscara	5 636	144	315	703	1 357	1 276	889	476	174	54	64	89	99	5 639	Arroz Cáscara
Arveja Grano Seco	2 003	0	0	8	69	1 160	854	5	0	0	0	0	0	2 095	Arveja Grano Seco
Arveja Grano Verde	24 350	1 758	2 554	3 823	5 144	2 718	1 149	1 389	1 299	1 322	1 152	939	1 666	24 913	Arveja Grano Verde
Cebada Grano	15 271	0	0	0	0	1 410	8 145	4 958	693	234	0	0	0	15 441	Cebada Grano
Cebolla	37 862	2 839	3 231	3 404	3 415	4 532	3 833	3 005	2 864	2 918	2 607	2 529	2 370	37 546	Cebolla
Espinaca	8 744	665	617	690	790	946	757	683	631	532	453	640	861	8 264	Espinaca
Frejol Grano Seco	4 036	203	215	181	188	606	556	702	877	119	34	63	192	3 936	Frejol Grano Seco
Haba Grano Verde	20 177	1 085	1 832	3 146	5 933	2 702	336	244	196	451	431	661	747	17 763	Haba Grano Verde
Haba Grano Seco	3 518	0	0	0	135	1 955	1 639	9	0	0	0	0	0	3 738	Haba Grano Seco
Maíz Amiláceo	12 369	0	0	0	449	4 803	4 052	714	276	0	0	0	0	10 294	Maíz Amiláceo
Maíz Choclo	77 757	4 535	8 912	15 707	20 411	8 491	146	0	50	470	726	124	678	60 249	Maíz Choclo
Mandarina Tangerina	50 492	798	964	4 127	8 134	9 175	8 052	6 463	3 731	1 684	156	71	38	43 394	Mandarina Tangerina
Mashua	7 832	0	0	242	590	3 909	2 471	270	50	0	0	0	0	7 532	Mashua
Naranja	158 374	14 052	12 579	12 966	13 478	15 156	11 165	11 660	13 043	11 162	11 512	13 883	11 802	152 458	Naranja
Oca	7 388	0	26	112	717	3 765	2 176	211	110	0	0	0	0	7 117	Oca
Olluco	16 678	424	1 500	2 255	2 192	4 597	3 309	940	352	131	0	0	24	15 723	Olluco
Palto	20 037	2 121	1 399	2 326	2 022	1 234	598	413	345	545	1 921	2 511	2 223	17 656	Palto
Papa	335 258	20 477	25 396	34 385	51 081	66 631	51 371	15 286	3 007	1 651	1 782	6 600	12 330	289 996	Papa
Papaya	10 537	619	747	778	894	1 005	857	724	728	969	1 076	837	711	9 946	Papaya
Piña	103 942	8 084	6 302	8 528	8 275	7 466	6 763	7 016	7 649	8 157	12 147	12 893	11 477	104 757	Piña
Plátano	152 705	11 826	11 027	13 513	13 938	16 470	15 628	14 972	12 553	13 109	12 802	12 054	10 240	158 131	Plátano
Quinua	1 049	0	0	0	0	213	652	228	3	0	0	0	0	1 096	Quinua
Trigo	7 597	0	0	0	0	1 069	4 459	2 256	94	12	0	0	0	7 890	Trigo
Yuca	62 476	4 701	4 324	4 339	4 033	3 908	3 195	3 426	4 034	4 433	5 549	5 248	5 644	52 834	Yuca
Zanahoria	88 864	6 755	7 222	7 572	7 988	7 656	7 401	6 862	6 466	6 293	5 981	5 818	6 247	82 260	Zanahoria
Consumo Industrial														Consumo Industrial	
Achiote	135	0	0	0	0	0	7	27	41	34	20	1	0	128	Achiote
Algodón	275	0	0	0	0	0	0	0	0	0	0	0	0	0	Algodón
Cacao	4 045	57	243	295	511	677	753	616	250	150	146	164	76	3 939	Cacao
Café	73 043	121	2 019	4 840	11 679	14 144	13 171	7 607	1 924	78	0	0	0	55 582	Café
Maíz A. Duro	9 016	945	1 729	1 955	1 130	726	163	73	471	570	422	228	391	8 804	Maíz A. Duro
Consumo Animal														Consumo Animal	
Alfalfa	60 604	5 501	5 576	5 764	5 973	5 439	4 870	4 595	4 543	4 568	4 760	5 086	5 561	62 234	Alfalfa
Otros Agrícola	605 908	45 705	47 730	58 027	64 512	64 359	56 933	49 293	46 199	42 394	41 064	41 507	44 162	601 885	Otros Agrícola
PECUARIO														PECUARIO	
Carne														Carne	
Carne de Alpaca	78,1	5,1	5,5	5,9	7,2	6,3	7,4	7,6	8,4	8,7	7,6	7,8	8,6	86,1	Carne de Alpaca
Carne de Ave	6 327,0	489,4	442,8	420,8	424,6	560,5	560,1	542,9	531,2	504,8	532,7	535,8	581,3	6 127,0	Carne de Ave
Carne de Llama	98,0	5,2	8,6	10,6	11,6	8,4	9,5	8,8	8,0	7,8	8,3	9,0	9,1	104,8	Carne de Llama
Carne de Ovino	2 575,0	183,9	204,8	212,3	219,0	256,8	253,6	226,1	221,4	222,9	218,0	220,3	200,6	2 639,7	Carne de Ovino
Carne de Porcino	2 351,1	157,6	206,0	216,6	219,3	218,8	217,9	210,5	196,7	192,3	199,1	194,7	177,5	2 406,8	Carne de Porcino
Carne de Vacuno	4 782,0	330,6	398,8	424,5	441,2	442,0	442,6	435,7	412,9	423,3	432,3	423,4	352,5	4 959,8	Carne de Vacuno
Carne de Caprino	12,5	1,6	1,7	1,6	1,6	1,5	1,3	1,2	1,2	1,1	1,1	1,1	1,2	16,1	Carne de Caprino
Leche	19 206,0	1 566,1	1 681,3	1 688,8	1 708,4	1 729,3	1 727,0	1 847,3	1 777,7	1 749,7	1 771,8	1 793,9	1 808,4	20 849,6	Leche
Huevos	356,0	28,6	29,0	30,0	31,0	31,6	23,2	25,7	28,9	27,1	56,9	34,8	34,8	381,6	Huevos
Lana de Ovino	971,0	78,6	392,2	164,8	95,5	0,4	0,0	0,0	0,0	0,0	0,0	0,0	0,0	731,5	Lana de Ovino
Fibra														Fibra	
Fibra de Alpaca	45,4	0,7	3,3	2,0	0,0	0,0	0,0	0,0	0,0	0,0	1,5	14,8	4,0	26,3	Fibra de Alpaca
Fibra de Llama	34,0	0,3	4,5	1,8	0,2	0,0	0,0	0,0	0,0	0,0	3,1	11,0	0,0	20,9	Fibra de Llama

FUENTE: Dirección Regional de Agricultura - Junín

ELABORACIÓN: BCRP. Sede Regional Huancayo. Departamento de Estudios Económicos

CUADRO 13

JUNÍN: PRODUCCIÓN MINERA METÁLICA

Producción Metálica Concentración	2 006	2 007												Producción Metálica Concentración	
	ENE - DIC	ENE	FEB	MAR	ABR	MAY	JUN	JUL	AGO	SET	OCT	NOV	DIC		ENE - DIC
COBRE (TMF)	7 904	848	807	832	725	719	508	683	759	671	700	664	774	8 691	COBRE (TMF)
PLOMO (TMF)	34 147	2 867	2 975	2 988	2 773	2 631	2 544	3 173	3 041	3 312	3 436	3 338	3 490	36 567	PLOMO (TMF)
ZINC (TMF)	191 947	16 723	16 025	17 816	17 022	17 039	15 223	17 262	18 762	17 668	18 689	18 006	19 405	209 640	ZINC (TMF)
PLATA (Lg.f)	460 254	37 038	36 609	37 732	37 106	35 709	33 017	41 264	37 362	37 454	38 892	38 606	42 574	453 363	PLATA (Lg.f)

FUENTE: DGM/DPDM/Estadística Minera

ELABORACIÓN: BCRP. Sede Regional Huancayo. Departamento de Estudios Económicos

CUADRO 14

JUNÍN: PRODUCCIÓN DE ENERGÍA ELÉCTRICA
(EN MW.h)

EMPRESA GENERADORA	2 006	2 007												EMPRESA GENERADORA	
	ENE - DIC	ENE	FEB	MAR	ABR	MAY	JUN	JUL	AGO	SET	OCT	NOV	DIC		ENE - DIC
EDEGEL	1 107 778	135 108	119 511	132 591	130 332	96 998	53 549	46 974	39 178	40 430	70 949	86 251	103 342	1 055 213	EDEGEL
C.H. CHIMAY	894 242	106 305	97 336	108 307	102 221	75 692	41 736	36 399	30 876	32 726	59 474	71 126	86 259	848 457	C.H. CHIMAY
C.H. YANANGO	213 536	28 804	22 176	24 284	28 111	21 306	11 813	10 575	8 302	7 704	11 475	15 125	17 083	206 757	C.H. YANANGO
ELECTRO ANDES	1 109 170	73 913	28 584	44 293	76 474	100 318	96 420	91 394	88 924	88 885	97 199	96 008	93 627	976 041	ELECTRO ANDES
C.H. MALPASO	209 668	23 617	18 837	32 331	31 177	20 384	17 027	19 669	22 510	21 086	18 589	17 095	20 063	262 384	C.H. MALPASO
C.H. OROYA	73 524	6 405	6 302	6 626	5 779	5 673	6 593	6 839	6 920	6 618	5 482	4 996	5 263	73 497	C.H. OROYA
C.H. PACHACHACA	43 421	3 683	3 445	5 337	4 581	3 782	5 079	5 216	5 624	4 869	2 655	1 827	1 655	47 754	C.H. PACHACHACA
C.H. YAUPI	782 557	40 208			34 936	70 479	67 721	59 670	53 870	56 312	70 474	72 090	66 646	592 407	C.H. YAUPI
ELECTROCENTRO	55 614	5 193	4 708	5 701	5 307	5 144	4 813	4 273	4 096	3 913	3 951	3 838	4 436	55 375	ELECTROCENTRO
C.H. CHALHUAMAYO	15 873	1 308	1 243	1 375	1 440	1 515	1 527	1 347	1 397	1 352	1 420	1 323	1 349	16 597	C.H. CHALHUAMAYO
C.H. CHAMISERÍA	1 349	133	138	174	98	142	53	55	55	65	75	98	129	1 214	C.H. CHAMISERÍA
C.H. CHANCHAMAYO	3 615	330	287	241	293	342	282	303	269	241	228	227	271	3 314	C.H. CHANCHAMAYO
C.H. CONCEPCIÓN	1 637	207	114	241	130	105	104	110	78	82	91	87	6	1 354	C.H. CONCEPCIÓN
C.H. INGENIO	8 299	690	835	953	930	864	777	624	511	460	473	413	620	8 148	C.H. INGENIO
C.H. MACHU	5 620	562	520	574	515	523	297	304	496	473	498	504	476	5 740	C.H. MACHU
C.H. PACCHA	820	72	63	71	74	71	69	70	71	67	72	67	70	836	C.H. PACCHA
C.H. PICHANAKI	3 965	306	172	306	243	362	352	291	279	294	239	227	264	3 334	C.H. PICHANAKI
C.H. SAN BALVÍN	0										5	58	109	172	C.H. SAN BALVÍN
C.H. SICAYA HUARISCA	14 298	1 566	1 332	1 765	1 558	1 180	1 302	1 121	927	862	821	834	1 138	14 407	C.H. SICAYA HUARISCA
C.T. SATIPO	139	20	5		25	41	52	49	14	17	29	1	5	257	C.T. SATIPO
TOTAL	2 272 562	214 214	152 804	182 585	212 113	202 460	154 783	142 642	132 198	133 228	172 100	186 097	201 405	2 086 629	TOTAL

C.H. Central Hidráulica

C.T. Central Térmica

Fuente: OSINERGMIN

CUADRO 15

**ÍNDICE DE PRECIOS AL CONSUMIDOR EN LA CIUDAD DE JUNÍN
(BASE 1994=100)**

	POND.	2 006	2 007												
		DIC	ENE	FEB	MAR	ABR	MAY	JUN	JUL	AGO	SET	OCT	NOV	DIC	
Índice General	100,0	178,99	178,41	178,91	179,81	180,12	181,56	182,89	184,76	185,06	185,86	187,28	188,24	189,54	Índice General
Alimentos y Bebidas	52,8	160,2	159,9	160,7	162,2	162,5	163,7	165,2	168,4	168,7	170,2	172,8	174,2	176,2	Alimentos y Bebidas
Vestido y Calzado	7,6	165,1	166,2	166,8	167,3	167,7	168,1	168,2	168,0	168,4	168,6	168,9	169,3	169,3	Vestido y Calzado
Alquiler de Vivienda, Comb. y Elect.	13,5	254,4	254,3	254,3	254,4	254,8	260,7	263,9	264,1	265,7	266,0	265,9	267,0	267,7	Alquiler de Vivienda, Comb. y Elect.
Muebles, Enseres y Mant. Vivienda	4,1	146,6	146,5	146,5	146,6	146,7	147,6	147,8	148,4	148,4	148,4	148,4	148,7	149,2	Muebles, Enseres y Mant. Vivienda
Cuidado Salud y Serv. Médicos	2,3	177,0	176,7	176,8	177,2	177,4	177,6	177,6	177,9	177,7	177,5	178,0	178,4	178,7	Cuidado Salud y Serv. Médicos
Transportes y Comunicaciones.	8,9	196,3	194,7	194,1	193,4	194,6	193,9	194,9	196,3	195,3	194,9	194,9	195,4	196,3	Transportes y Comunicaciones.
Esparc, Divers. Serv. Cult. Y Ens.	5,1	205,2	206,9	207,7	209,6	208,2	208,2	208,1	208,1	207,4	207,3	207,2	207,2	207,6	Esparc, Divers. Serv. Cult. Y Ens.
Otros Bienes y Servicios	5,7	159,0	159,1	159,1	159,2	159,7	159,6	159,2	159,7	160,4	160,5	160,6	160,6	161,4	Otros Bienes y Servicios

FUENTE: INEI - JUNÍN

ELABORACIÓN: BCRP. Sede Regional Huancayo. Departamento de Estudios Económicos

CUADRO 16

TIPO DE CAMBIO EN EL MERCADO PARALELO DE LA CIUDAD DE HUANCAYO: 2007
(Soles por dólar)

	2001		2002		2003		2004		2005		2006		2007	
	COMPRA	VENTA	COMPRA	VENTA	COMPRA	VENTA	COMPRA	VENTA	COMPRA	VENTA	COMPRA	VENTA	COMPRA	VENTA
Enero	3,517	3,529	3,455	3,465	3,500	3,512	3,471	3,481	3,271	3,277	3,329	3,332	3,197	3,208
Febrero	3,517	3,527	3,471	3,480	3,484	3,493	3,480	3,490	3,252	3,260	3,252	3,260	3,189	3,197
Marzo	3,511	3,521	3,458	3,468	3,480	3,490	3,468	3,478	3,252	3,261	3,346	3,358	3,185	3,192
Abril	3,560	3,570	3,450	3,460	3,473	3,482	3,466	3,476	3,241	3,252	3,343	3,346	3,182	3,189
Mayo	3,610	3,621	3,454	3,464	3,480	3,487	3,486	3,494	3,250	3,261	3,289	3,298	3,166	3,173
Junio	3,550	3,563	3,484	3,494	3,481	3,488	3,483	3,491	3,250	3,259	3,265	3,266	3,166	3,174
Julio	3,520	3,529	3,541	3,552	3,475	3,484	3,471	3,473	3,249	3,259	3,243	3,245	3,162	3,171
Agosto	3,496	3,506	3,564	3,575	3,478	3,484	3,402	3,416	3,251	3,261	3,229	3,241	3,155	3,163
Setiembre	3,458	3,480	3,615	3,627	3,480	3,482	3,345	3,357	3,296	3,307	3,240	3,247	3,137	3,145
Octubre	3,453	3,463	3,614	3,626	3,475	3,483	3,225	3,241	3,302	3,310	3,236	3,243	3,017	3,026
Noviembre	3,434	3,445	3,589	3,603	3,471	3,482	3,301	3,305	3,371	3,383	3,214	3,221	2,996	3,025
Diciembre	3,429	3,439	3,524	3,536	3,469	3,477	3,280	3,288	3,421	3,446	3,207	3,212	2,983	2,992

FUENTE: Sondeo diario en el Mercado Paralelo de la Ciudad de Huancayo.

ELABORACIÓN: BCRP. Sede Regional Huancayo. Departamento de Estudios Económicos

CUADRO 17

JUNÍN: ARRIBOS POR CATEGORIAS

	HTB				Una Estrella				Dos Estrellas				Tres Estrellas				Total					
	2 006		2 007		2 006		2 007		2 006		2 007		2 006		2 007		2 006			2 007		
	Nac.	Ext.	Nac.	Ext.	Nac.	Ext.	Nac.	Ext.	Nac.	Ext.	Nac.	Ext.	Nac.	Ext.	Nac.	Ext.	Nac.	Ext.	Total	Nac.	Ext.	Total
Enero	16 090	48	21 178	99	1 621	3	2 633	1	2 860	35	6 661	79	1 302	23	2 372	87	21 873	109	21 982	32 844	266	33 110
Febrero	14 911	62	13 423	72	1 221	3	1 191	0	2 966	23	4 442	39	1 449	7	1 387	46	20 547	95	20 642	20 443	157	20 600
Marzo	23 575	121	15 964	55	1 310	4	1 284	1	3 514	33	5 154	30	1 113	10	1 558	41	29 512	168	29 680	23 960	127	24 087
Abril	27 165	356	16 536	60	1 982	1	2 382	12	4 342	44	5 888	83	1 295	54	1 629	43	34 784	455	35 239	26 435	198	26 633
Mayo	25 721	194	17 597	48	1 541	2	1 736	4	4 070	19	4 398	50	1 608	46	1 979	68	32 940	261	33 201	25 710	170	25 880
Junio	20 462	62	14 831	111	1 650	3	1 197	4	3 456	29	5 375	53	1 022	94	1 757	65	26 590	188	26 778	23 160	233	23 393
Julio	26 025	145	18 454	199	2 655	0	1 540	1	4 871	29	5 807	87	1 725	66	2 244	26	35 276	240	35 516	28 045	313	28 358
Agosto	21 535	373	16 705	101	2 113	2	1 510	1	4 367	11	5 517	117	1 645	14	2 072	57	29 660	400	30 060	25 804	276	26 080
Setiembre	21 014	60	16 962	55	1 951	1	1 144	5	3 655	20	5 598	62	1 330	64	2 315	11	27 950	145	28 095	26 019	133	26 152
Octubre	20 015	95	16 253	108	2 202	0	1 318	0	3 870	41	3 204	42	1 211	83	1 883	60	27 298	219	27 517	22 658	210	22 868
Noviembre	21 060	168	16 036	64	1 613	0	1 641	0	2 956	25	5 403	31	1 011	50	1 975	83	26 640	243	26 883	25 055	178	25 233
Diciembre	18 732	81	17 233	77	1 790	3	1 611	3	2 982	14	2 833	13	1 036	66	932	64	24 540	164	24 704	22 610	157	22 767
ENE - DIC	256 305	1 765	201 172	1 049	21 649	22	19 187	32	43 909	323	60 280	686	15 747	577	22 103	651	337 610	2 687	340 297	302 743	2 418	305 161

FUENTE: Dirección Regional de Comercio Exterior y Turismo - Junín
 ELABORACIÓN: BCRP. Sede Regional Huancayo. Departamento de Estudios Económicos

CUADRO 18

GOBIERNO REGIONAL DE JUNÍN: GASTOS POR NATURALEZA
(En nuevos soles)

	2 006	2 007												
	ENE - DIC	ENE	FEB	MAR	ABR	MAY	JUN	JUL	AGO	SET	OCT	NOV	DIC	ENE - DIC
GASTOS CORRIENTES	527 679 938	40 622 290	50 271 426	42 154 321	42 350 824	42 623 857	43 489 996	48 926 732	44 066 116	44 096 142	46 850 321	45 965 759	55 977 727	547 395 512
Personal y Oblig. Sociales	376 141 768	30 115 555	35 455 114	29 704 263	30 404 913	30 654 335	31 110 511	35 062 901	32 196 645	32 016 030	34 571 082	33 503 060	37 914 799	392 709 208
Obligaciones Previsionales	104 172 838	8 002 908	10 756 753	7 953 409	7 926 470	7 986 028	8 441 523	9 808 224	7 937 775	7 940 827	8 008 611	8 014 592	13 075 504	105 852 625
Bienes y Servicios	46 640 887	2 364 858	3 917 579	4 351 383	3 873 658	3 838 150	3 785 278	3 821 357	3 766 068	3 995 324	4 123 488	4 301 647	4 725 231	46 864 022
Otros Gastos Corrientes	724 446	138969	141980	145266	145783	145344	152684	234250	165627	143961	147140	146460	262192	1969657
GASTOS DE CAPITAL	75 731 592	801 292	1 730 775	1 202 439	8 936 951	1 957 237	3 438 736	2 531 868	1 560 366	11 808 881	15 456 332	14 488 489	23 579 456	87 492 823
Inversiones	70 400 799	747 146	1 670 465	1 049 885	8 655 675	1 757 916	3 252 106	2 457 594	1 347 733	5 473 765	14 975 683	2 763 086	9 485 985	53 637 040
Inver. Financieras	1 421 336	0	26 143	68 237	217 452	83 803	26 773	31 868	49 245	76 307	62 710	95 931	219 585	958 054
Otros Gastos de Capital	3 909 458	54 145	34 166	84 317	63 824	115 518	159 857	42 406	163 388	6 258 809	417 940	11 629 472	13 873 887	32 897 730
TOTAL	603 411 530	41 423 582	52 002 201	43 356 760	51 287 775	44 581 094	46 928 732	51 458 600	45 626 482	55 905 023	62 306 654	60 454 248	79 557 183	634 888 335

FUENTE: Gobierno Regional de Junín

ELABORACIÓN: BCRP. Sede Regional Huancayo. Departamento de Estudios Económicos

CUADRO 19

GOBIERNO REGIONAL DE JUNÍN: GASTOS POR NATURALEZA Y UNIDAD EJECUTORA
(En nuevos soles)

	2 006	2 007												
	ENE - DIC	ENE	FEB	MAR	ABR	MAY	JUN	JUL	AGO	SEP	OCT	NOV	DIC	ENE - DIC
GASTOS CORRIENTES	527 679 938	40 622 290	50 271 426	42 154 321	42 350 824	42 623 857	43 489 996	48 926 732	44 066 116	44 096 142	46 850 321	45 965 759	55 977 727	547 395 512
Gov. Reg. Junín	11 753 498	824 583	1 217 930	1 015 451	969 188	870 158	933 166	1 162 313	870 595	874 485	1 779 037	1 510 946	1 682 862	13 710 714
M. Producción	1 995 338	131 919	193 410	198 442	167 117	199 677	203 419	179 356	164 749	161 811	150 262	180 538	160 232	2 090 931
M. Agricultura	8 190 257	539 768	735 082	570 509	562 761	562 698	564 175	700 925	799 664	605 540	824 150	681 439	3 380 386	10 527 098
M. Transportes	5 076 846	357 317	457 942	451 893	447 521	385 435	424 105	482 124	442 504	561 520	691 697	581 368	814 438	6 097 865
M. Educación	381 501 037	30 718 505	37 191 287	30 439 404	31 183 179	31 371 467	32 265 104	36 462 299	32 862 774	33 029 323	32 542 541	33 909 690	38 491 070	400 466 643
M. Salud	119 162 962	8 050 198	10 475 776	9 478 623	9 021 057	9 234 421	9 100 027	9 939 717	8 925 828	8 863 464	10 862 634	9 101 777	11 448 740	114 502 261
GASTOS DE CAPITAL	75 731 592	801 292	1 730 775	1 202 439	8 936 951	1 957 237	3 438 736	2 531 868	1 560 366	11 808 881	15 456 332	14 488 489	23 579 456	87 492 823
Gov. Reg. Junín	65 103 614	749 241	1 673 115	1 055 385	8 656 014	1 760 803	3 253 058	2 457 594	1 370 019	11 577 573	12 897 943	14 219 307	23 140 727	82 810 779
M. Producción	6 751	0	0	0	0	0	0	5 000	0	0	0	0	0	5000
M. Agricultura	61 380	0	0	0	0	0	0	0	21 940	1 200	0	0	0	23140
M. Transportes	36 514	0	0	0	0	0	39 455	7 532	9 865	0	34 721	11 071	0	102643
M. Educación	718 664	14 912	9 242	14 775	25 391	10 942	14 385	11 047	24 591	82 335	40 594	66 388	34 012	348 614
M. Salud	9 804 669	37 138	48 417	132 279	255 546	185 492	131 839	50 696	133 952	147 773	2 483 075	191 724	404 717	4 202 647
TOTAL	603 411 530	41 423 582	52 002 201	43 356 760	51 287 775	44 581 094	46 928 732	51 458 600	45 626 482	55 905 023	62 306 654	60 454 248	79 557 183	634 888 335

FUENTE: Gobierno Regional de Junín

ELABORACIÓN: BCRP. Sede Regional Huancayo. Departamento de Estudios Económicos

CUADRO 20

**GOBIERNO REGIONAL DE JUNÍN: PROGRAMA DE INVERSIONES 2006 - 2007 1/
(En nuevos soles)**

	2 006	2 007												
	ENE - DIC	ENE	FEB	MAR	ABR	MAY	JUN	JUL	AGO	SET	OCT	NOV	DIC	ENE - DIC
Administración y Planeamiento	192 660	0	82 098	71 004	51 878	6 850	6 500	6 601	68 391	32 980	75 225	27 020	169 511	598 059
Agraria	2 990 110	8 397	650 810	105 314	42 132	120 159	449 396	655 221	257 867	343 321	305 304	988 457	471 420	4 397 797
Protección y Previsión Social	493 000	0	0	3 136	0	72 485	9 861	34 346	1 446	3 000	0	0	12 330	136 604
Defensa y Seguridad Nacional	0	0	0	0	0	0	0	0	0	0	0	0	0	0
Educación y Cultura	7 967 365	259 085	285 802	215 498	5 700	344 621	1 217 319	406 306	349 428	1 027 743	2 460 522	491 907	749 822	7 813 754
Energía y Recurso Minerales	3 347 315	0	0	0	0	6 740	1 100	802 385	10 000	4 200	386 216	0	256 765	1 467 406
Industria, Comercio y Servicios	705 933	0	69 035	23 300	43 200	31 956	59 720	115 524	111 482	176 915	197 027	250 813	148 594	1 227 567
Salud y Saneamiento	14 908 541	0	0	2 500	4 836 003	4 003	1 318 976	22 959	417 077	3 589 962	10 532 272	420 061	5 361 763	26 505 575
Trabajo	0	0	0	0	0	0	0	0	0	0	0	0	0	0
Transportes	39 795 877	479 664	582 720	629 134	3 676 762	1 171 101	189 234	414 252	132 042	295 644	1 019 116	581 428	2 315 780	11 486 878
Pesca	0	0	0	0	0	0	0	0	0	0	0	3 400	0	3 400
TOTAL DE INVERSIONES	70 400 799	747 146	1 670 465	1 049 885	8 655 675	1 757 916	3 252 106	2 457 594	1 347 733	5 473 765	14 975 683	2 763 086	9 485 985	53 637 040

1/ Preliminar

FUENTE: Gobierno Regional de Junín

ELABORACIÓN: BCRP. Sede Regional Huancayo. Departamento de Estudios Económicos

CUADRO 21

INGRESOS DE LA MUNICIPALIDAD PROVINCIAL DE HUANCAYO
(En nuevos soles)

	2 006	2 007												
	ENE - DIC	ENE	FEB	MAR	ABR	MAY	JUN	JUL	AGO	SET	OCT	NOV	DIC	ENE - DIC
INGRESOS CORRIENTES	21 861 448	1 289 781	3 584 229	1 828 410	1 281 503	1 723 153	2 771 882	1 465 390	1 693 512	1 569 685	1 649 049	2 437 544	1 958 127	23 252 265
Impuestos	9 829 740	464 467	1 901 118	711 476	367 632	684 652	465 600	460 391	664 467	584 134	514 285	1 297 618	697 414	8 813 252
Tasas	5 657 813	288 691	1 192 651	562 653	461 236	508 779	323 658	443 726	408 905	336 134	435 857	461 939	618 124	6 042 352
Contribuciones	120 544	7 969	9 841	1 275	6 516	7 981	4 075	6 022	1 790	5 681	9 473	20 755	24 756	106 133
Venta de Bienes	308 965	27 347	26 084	29 556	28 035	26 817	24 137	28 430	27 361	24 653	26 170	27 077	26 833	322 499
Prestación de Servicios	963 076	150 688	97 701	96 945	75 776	87 235	70 019	74 368	87 976	85 948	94 207	88 038	76 343	1 085 243
Rentas de la Propiedad	1 185 942	105 633	125 399	140 410	65 928	71 033	1 638 081	102 658	75 393	130 973	128 943	135 452	142 595	2 862 498
Multas Sanciones y Otros	3 403 235	230 896	217 963	270 766	263 009	323 806	236 014	334 581	413 736	372 095	418 066	384 867	358 815	3 824 614
Otros Ingresos Corrientes	392 133	14 090	13 471	15 331	13 372	12 851	10 298	15 214	13 886	30 069	22 047	21 798	13 245	195 673
INGRESOS DE CAPITAL	0	0	0	0	0	0	0	0	0	0	0	0	0	0
Venta de Activos	0	0	0	0	0	0	0	0	0	0	0	0	0	0
TRANSFERENCIAS	20 391 934	1 505 490	1 655 717	1 339 694	1 830 225	1 631 316	1 603 740	1 575 159	1 769 859	5 085 512	1 701 130	1 722 286	1 758 048	23 178 177
Transferencias	20 391 934	1 505 490	1 655 717	1 339 694	1 830 225	1 631 316	1 603 740	1 575 159	1 769 859	5 085 512	1 701 130	1 722 286	1 758 048	23 178 177
TOTAL	42 253 382	2 795 272	5 239 947	3 168 104	3 111 728	3 354 469	4 375 622	3 040 549	3 463 371	6 655 197	3 350 179	4 159 830	3 716 175	46 430 442

FUENTE: Municipalidad Provincial de Huancayo.

ELABORACIÓN: BCRP. Sede Regional Huancayo. Departamento de Estudios Económicos

CUADRO 22

GASTOS DE LA MUNICIPALIDAD PROVINCIAL DE HUANCAYO
(En nuevos soles)

	2 006	2 007												
	ENE - DIC	ENE	FEB	MAR	ABR	MAY	JUN	JUL	AGO	SET	OCT	NOV	DIC	ENE - DIC
GASTOS CORRIENTES	28 495 634	992 375	2 791 284	1 955 659	2 284 379	2 539 287	2 290 996	2 645 390	2 774 174	2 045 480	2 374 964	2 351 171	4 222 471	29 267 631
Personal y Oblig. Sociales	10 087 075	514 620	1 131 785	754 879	805 348	889 192	740 350	1 066 129	886 513	655 891	814 017	858 906	1 483 539	10 601 169
Obligaciones Previsionales	4 054 567	259 436	437 050	320 572	509 317	325 553	291 182	343 922	297 780	287 616	286 253	287 994	511 097	4 157 772
Bienes y Servicios	12 761 832	218 141	1 144 276	738 440	914 693	1 209 927	1 185 069	1 126 645	1 383 348	1 056 826	1 102 835	1 077 387	2 043 722	13 201 309
Otros Gastos Corrientes	1 592 160	178	78 174	141 768	55 021	114 615	74 396	108 693	206 533	45 147	171 860	126 884	184 113	1 307 382
GASTOS DE CAPITAL	9 885 132	0	63 628	360 077	246 805	520 516	380 269	359 774	246 415	1 095 227	770 370	806 390	1 628 208	6 477 679
Inversiones	9 634 176	0	57 559	349 137	244 050	513 164	354 449	341 999	246 415	1 010 108	760 343	806 390	1 603 831	6 287 445
Otros Gastos de Capital	250 957	0	6 069	10 940	2 755	7 352	25 820	17 775	0	85 119	10 027	0	24 377	190 234
SERVICIOS DE LA DEUDA	4 900 204	52 234	16 018	34 088	34 039	51 879	33 790	33 684	33 666	33 355	32 491	32 205	37 796	425 245
Intereses y Cargos de la Deud	352 750	9 934	2 295	5 932	5 808	9 164	5 470	5 335	5 214	33 355	4 803	4 646	5 288	97 244
Amortización de la Deuda	4 547 455	42 300	13 723	28 156	28 231	42 715	28 320	28 349	28 452	0	27 689	27 559	32 508	328 001
TOTAL	43 280 970	1 044 609	2 870 929	2 349 824	2 565 223	3 111 683	2 705 055	3 038 848	3 054 255	3 174 062	3 177 825	3 189 765	5 888 475	36 170 555

FUENTE: Municipalidad Provincial de Huancayo.

ELABORACIÓN: BCRP. Sede Regional Huancayo. Departamento de Estudios Económicos

CUADRO 23

JUNÍN: INGRESOS DE LA SOCIEDAD DE BENEFICENCIA DE HUANCAYO
(En nuevos soles)

	2 006	2 007												ENE - DIC	
	ENE - DIC	ENE	FEB	MAR	ABR	MAY	JUN	JUL	AGO	SET	OCT	NOV	DIC		
INGRESOS CORRIENTES	10 941 058	803 063	625 749	704 143	662 590	665 662	751 634	693 492	836 980	633 987	597 825	532 774	656 073	8 163 975	INGRESOS CORRIENTES
Venta de Bienes	3 355	140	360	205	114	170	170	169	55	220	220	390	0	2 213	Venta de Bienes
Prestación de Servicios	7 239 224	639 472	486 295	510 573	509 622	501 403	508 420	506 641	488 368	423 773	366 316	344 460	357 420	5 642 762	Prestación de Servicios
Rentas de la Propiedad	297 539	1 785	1 140	15 062	1 318	2 043	17 562	2 678	103 064	1 411	55 886	5 436	129 416	336 801	Rentas de la Propiedad
Otros Ingresos Corrientes	3 400 939	161 666	137 954	178 303	151 536	162 047	225 482	184 005	245 493	208 583	175 404	182 489	169 237	2 182 199	Otros Ingresos Corrientes
INGRESOS DE CAPITAL	0	0	0	0	0	0	0	0	0	0	0	33 407	-33 407	0	INGRESOS DE CAPITAL
Venta de Activos	0	0	0	0	0	0	0	0	0	0	0	33 407	-33 407	0	Venta de Activos
FINANCIAMIENTO	3 670 260	0	0	3 957 807	0	0	0	0	0	0	0	0	0	3 957 807	FINANCIAMIENTO
Saldo de ejercicios anteriores	3 670 260	0	0	3 957 807	0	0	0	0	0	0	0	0	0	3 957 807	Saldo de ejercicios anteriores
DONACIONES Y TRANSF.	55 990	0	0	0	0	0	0	0	3 801	1 650	700	0	0	6 151	DONACIONES Y TRANSF.
Donaciones y Transf.	55 990	0	0	0	0	0	0	0	3 801	1 650	700	0	0	6 151	Donaciones y Transf.
TOTAL	14 667 308	803 063	625 749	4 661 950	662 590	665 662	751 634	693 492	840 781	635 637	598 525	566 181	622 667	12 127 933	TOTAL

FUENTE: Sociedad de Beneficencia de Huancayo

ELABORACIÓN: BCRP. Sede Regional Huancayo. Departamento de Estudios Económicos

CUADRO 24

JUNÍN: GASTOS DE LA SOCIEDAD DE BENEFICENCIA DE HUANCAYO
(En nuevos soles)

	2 006	2 007												ENE - DIC	
	ENE - DIC	ENE	FEB	MAR	ABR	MAY	JUN	JUL	AGO	SET	OCT	NOV	DIC		
GASTOS CORRIENTES	10 409 830	529 467	426 280	908 599	409 474	942 196	939 191	458 500	799 994	477 809	437 145	510 033	466 805	7 305 492	GASTOS CORRIENTES
Personal y Oblig. Sociales	2 183 837	175 183	199 483	175 549	174 723	175 445	174 227	189 419	170 793	174 041	170 402	171 793	189 522	2 140 579	Personal y Oblig. Sociales
Obligaciones Previsionales	238 143	0	0	0	0	0	0	0	0	0	0	0	0	0	Obligaciones Previsionales
Bienes y Servicios	7 636 839	347 546	223 463	706 692	226 600	759 807	758 680	265 599	620 539	293 368	257 155	330 269	220 476	5 010 193	Bienes y Servicios
Otros Gastos Corrientes	351 011	6 738	3 334	26 358	8 151	6 945	6 284	3 483	8 662	10 400	9 588	7 971	56 807	154 720	Otros Gastos Corrientes
GASTOS DE CAPITAL	270 521	0	11 597	8 045	12 051	1 434	9 786	10 432	23 489	33 325	88 592	5 700	48 356	252 806	GASTOS DE CAPITAL
Inversiones	262 353	0	897	8 045	9 451	1 434	8 606	4 496	641	2 497	87 162	5 700	20 222	149 149	Inversiones
Otros Gastos de Capital	8 168	0	10 700	0	2 600	0	1 180	5 936	22 848	30 828	1 430	0	28 135	103 657	Otros Gastos de Capital
TOTAL	10 680 351	529 467	437 878	916 644	421 525	943 630	948 976	468 932	823 483	511 134	525 737	515 732	515 161	7 558 298	TOTAL

FUENTE: Sociedad de Beneficencia de Huancayo

ELABORACIÓN: BCRP. Sede Regional Huancayo. Departamento de Estudios Económicos

CUADRO 25

JUNÍN: PROYECTO ESPECIAL PICHIS PALCAZÚ - GASTOS POR TIPO DE ACTIVIDAD
(En nuevos soles)

	2 006	2 007												
	ENE - DIC	ENE	FEB	MAR	ABR	MAY	JUN	JUL	AGO	SET	OCT	NOV	DIC	ENE - DIC
Gestión de Proyectos	2 182 135	108 000	198 217	368 415	143 752	204 471	156 336	282 479	285 419	161 504	178 064	219 335	811 753	3 117 746
Encauzamiento de Ríos y Defensa Rivería	817 363	0	0	0	0	0	0	37 048	113 668	342 502	214 797	58 766	507 369	1 274 150
Infraestructura y Aprov. Hidroagrícola	0	0	0	0	0	0	0	0	0	0	0	0	0	0
Aprovechamiento del Medio Ambiente Rural	0	0	0	0	0	0	0	0	0	0	0	0	0	0
Promoción de Acciones Turísticas	0	0	0	0	0	0	0	0	0	0	0	0	0	0
Apoyo al Pequeño Productor Rural	0	0	0	0	0	0	0	0	0	0	0	0	0	0
Control de Desbordes y Recuperación de Valles	0	0	0	0	0	0	0	0	0	0	0	0	0	0
Infraestructura y Generación de Energía Eléctrica	0	0	0	0	0	0	0	0	0	0	0	0	0	0
Construcción y Mejoramiento de Carreteras	0	0	0	0	0	0	0	0	0	0	0	0	0	0
Construcción de Caminos Rurales	0	0	0	0	0	22 642	57 129	219 116	913 076	650 884	1 869 702	148 298	297 375	4 178 222
Rehab. y Reconst. por Fenómeno de El Niño	0	0	0	0	0	0	0	0	0	0	0	0	0	0
Rehab. y Mantenimiento de Caminos Rurales	0	0	0	0	0	0	0	0	0	0	0	0	0	0
Puente Carrozable Galicia	0	0	0	0	0	0	0	0	0	0	0	0	0	0
Puente Carrozable Gallinacito	902 639	0	0	0	0	0	0	0	0	0	0	0	0	0
Puente Carrozable Pelmaz	1 359 313	0	0	0	0	0	0	0	0	0	0	0	0	0
Puente Carrozable Shimari	0	0	0	0	0	0	0	0	0	0	0	0	0	0
Puente Carrozable Tocon	0	0	0	0	0	0	0	0	0	0	0	0	0	0
Puente Carrozable Tambo Largo	0	0	0	0	0	0	0	0	0	0	0	0	0	0
Puente Carrozable Jergon	0	0	0	0	0	0	0	0	0	0	0	0	0	0
Estudios de Pre inversión	192 019	4 448	6 680	48 592	26 682	26 449	22 666	25 009	25 399	24 142	25 899	35 378	55 007	326 350
Vivienda, Construcción y Saneamiento	0	0	0	0	0	0	0	0	0	0	0	0	0	0
TOTAL	5 453 470	112 448	204 897	417 007	170 434	253 562	236 130	563 653	1 337 562	1 179 032	2 288 462	461 777	1 671 504	8 896 467

FUENTE: Proyecto Especial Pichis - Palcazu

ELABORACIÓN: BCRP. Sede Regional Huancayo. Departamento de Estudios Económicos