



BANCO CENTRAL DE RESERVA DEL PERÚ

SEDE REGIONAL HUANCAYO

**SÍNTESIS ECONÓMICA DE JUNÍN
SETIEMBRE 2007**

DEPARTAMENTO ESTUDIOS ECONÓMICOS

CONTENIDO

| | |
|---|----|
| RESEÑA INTRODUCTORIA..... | 3 |
| I. ACTIVIDAD PRODUCTIVA..... | 4 |
| 1.1. Producción..... | 4 |
| 1.1.1. Producción Agropecuaria..... | 4 |
| 1.1.2. Producción Minera..... | 10 |
| 1.1.3. Producción Manufacturera..... | 11 |
| 1.1.4. Industria, Comercio y Servicios: Encuestas de Ventas..... | 11 |
| 1.1.5. Turismo..... | 15 |
| II. INFLACIÓN Y TIPO DE CAMBIO..... | 15 |
| 2.1. Inflación..... | 15 |
| 2.2. Tipo de cambio..... | 16 |
| III. SECTOR EXTERNO..... | 17 |
| 3.1 Exportaciones..... | 17 |
| IV. FINANZAS PÚBLICAS..... | 19 |
| 4.1. Gobierno Central..... | 19 |
| 4.2. Gobierno Regional..... | 20 |
| 4.3. Gobierno Local..... | 22 |
| 4.4. Beneficencia Pública..... | 24 |
| 4.5. Proyecto Especial Pichis Palcazú..... | 25 |
| V. MONEDA Y CRÉDITO..... | 25 |
| 5.1. Depósitos del Sistema Financiero..... | 25 |
| 5.2. Crédito del Sistema Financiero..... | 26 |
| 5.3. Crédito a la Pequeña y Microempresa..... | 28 |
| VI. INFORMACIÓN ESTADÍSTICA | |
| Cuadro 1: Depósitos y Obligaciones del Sistema Financiero..... | 30 |
| Cuadro 2: Depósitos en las Entidades Financieras Ubicadas por Principales Provincias..... | 31 |
| Cuadro 3: Créditos del Sistema Financiero al Sector Privado..... | 32 |
| Cuadro 4: Crédito de las Entidades Financieras Ubicadas por Principales Provincias..... | 33 |
| Cuadro 5: Cartera Pesada del Sistema Financiero..... | 34 |
| Cuadro 6: Morosidad en las Entidades Financieras Ubicadas por Principales Provincias..... | 35 |
| Cuadro 7: Exportaciones FOB por Grupo de Producto..... | 36 |
| Cuadro 8: Exportaciones de Productos Tradicionales..... | 37 |
| Cuadro 9: Exportaciones de Productos No Tradicionales..... | 38 |
| Cuadro 10: Exportaciones por Bloque Económico y Países..... | 39 |
| Cuadro 11: Ingresos Corrientes del Gobierno Central..... | 40 |
| Cuadro 12: Producción Agropecuaria..... | 41 |
| Cuadro 13: Producción Minera Metálica..... | 42 |
| Cuadro 14: Índice de Precios al Consumidor en la Ciudad de Huancayo..... | 43 |
| Cuadro 15: Tipo de Cambio en el Mercado Paralelo de la Ciudad de Huancayo..... | 44 |
| Cuadro 16: Arribos por Categorías..... | 45 |
| Cuadro 17: Gobierno Regional de Junín: Gastos por Naturaleza..... | 46 |
| Cuadro 18: Gobierno Regional de Junín: Gastos por Naturaleza y Unidad Ejecutora..... | 46 |
| Cuadro 19: Gobierno Regional de Junín: Programa de Inversiones..... | 47 |
| Cuadro 20: Ingresos de la Municipalidad Provincial de Huancayo..... | 48 |
| Cuadro 21: Gastos de la Municipalidad Provincial de Huancayo..... | 48 |
| Cuadro 22: Ingresos de la Sociedad de Beneficencia de Huancayo..... | 49 |
| Cuadro 23: Gastos de la Sociedad de Beneficencia de Huancayo..... | 49 |
| Cuadro 24: Proyecto Especial Pichis – Palcazú: Gastos por Tipo de Actividad..... | 50 |

DIRECCIÓN EN INTERNET

<http://www.bcrp.gob.pe>

RESEÑA INTRODUCTORIA

El **VBP de bienes** de la Región Junín aumentó 2,5 por ciento respecto a setiembre de 2006, explicado por el dinamismo en los sectores minero (5,3 por ciento) y manufacturero (3,1 por ciento); lo cual fue contrarrestado parcialmente por la caída del sector agropecuario (1,3 por ciento). Entre enero y setiembre, el VBP de bienes fue mayor en 0,3 por ciento a su similar de 2006, por el crecimiento de los sectores minero y manufacturero.

Al respecto, el valor bruto de la producción (VBP) **agropecuaria** se redujo 1,3 por ciento, por la retracción del sub sector agrícola (2,5 por ciento). Entre enero y setiembre, el VBP agropecuario cayó 9,9 por ciento.

El VBP **minero** se expandió 5,3 por ciento, resultado en el que influyó la mayor producción de plomo, zinc y plata.

La actividad **manufacturera** creció 3,1 por ciento, debido al desempeño positivo en la elaboración de alimentos, química industrial, refinación de metales (actividad más significativa del sector) y producción de cemento.

El **Índice de Precios al Consumidor (IPC)** en la ciudad de Huancayo registró una variación positiva de 0,43 por ciento con relación a agosto pasado. La variación acumulada sumó 4,08 por ciento y para los doce últimos meses totalizó 3,98 por ciento.

El **tipo de cambio** promedio, en el mercado informal de la ciudad de Huancayo fue 3,141 nuevos soles por dólar norteamericano, menor en 0,57 por ciento al promedio del mes precedente. El promedio de compra fue de 3,137 y el de venta 3,145 nuevos soles.

Las **exportaciones de Junín** alcanzaron, en el mes, un valor FOB de US\$ 133,8 millones, lo que significó un crecimiento de 34,8 por ciento respecto de setiembre de 2006. Las exportaciones de productos tradicionales y no tradicionales se expandieron en 34,5 y 54,8 por ciento respectivamente, destacando las ventas de refinados de zinc, plomo y plata, y de concentrados de zinc. Así mismo,

sobresalieron las exportaciones de alcachofas, productos procesados de café y cacao, trucha, textiles y madera.

En **turismo**, el total de arribos decreció 6,9 por ciento, en el que incidió el menor flujo de visitantes nacionales y extranjeros.

La **recaudación tributaria** por la SUNAT se expandió 13,9 por ciento, debido al aumento en las captaciones del Impuesto a la Renta, del Impuesto General a las Ventas y de Otros Ingresos Tributarios; resultado que se asoció al incremento en la recaudación por las contratas mineras de empresas y services asociadas al sector.

La **ejecución presupuestal de gastos del Gobierno Regional de Junín** creció 8,0 por ciento, explicado por los mayores Gastos de Capital que se sustentó en la transferencia de recursos a la Universidad Nacional del Centro del Perú (S/. 6 101 miles). La ejecución financiera del **programa de inversiones** decreció 11,0 por ciento. Entre las principales inversiones ejecutadas en el mes se registraron: obras de agua y desagüe en San Ramón (Chanchamayo); agua y desagüe en Satipo; construcción de aulas en Huancayo; rehabilitación y construcción de ambientes para centros educativos varios; recuperación y refacción de la infraestructura del canal de irrigación de la margen izquierda del río Mantaro; y desarrollo de cadenas productivas en la región.

En el **sistema financiero**, los saldos de depósitos y colocaciones se expandieron en 2,3 y 39,3 por ciento respectivamente, comparado con setiembre de 2006. Respecto a los créditos, se asoció al incremento de los préstamos por convenio con empresas mineras y services relacionadas; a los préstamos para compra de vehículos automotores, por tarjetas de crédito, y créditos por convenio con instituciones públicas y privadas. El índice de cartera pesada fue de 2,3 por ciento, inferior en 2,4 puntos porcentuales al índice de setiembre del año pasado.

I. ACTIVIDAD PRODUCTIVA

1.1. Producción

El Valor Bruto de Producción en la Región Junín se expandió 2,5 por ciento respecto a setiembre de 2006, explicado por el desempeño favorable de los sectores minero (5,3 por ciento) y manufacturero (3,1 por ciento); contrarrestado parcialmente por el resultado negativo del sector agropecuario (1,3 por ciento).

Entre enero y setiembre de 2007, dicho indicador creció 0,3 por ciento comparado

con su similar de 2006, debido a los resultados favorables de los sectores minero (10,0 por ciento) y manufacturero (1,0 por ciento); no obstante a la disminución del sector agropecuario (9,9 por ciento), que registró una caída por sexto mes consecutivo, por la menor producción de café, debido a la alternancia natural; y de la papa, en respuesta a las fuertes heladas de febrero pasado.

CUADRO N° 1
VALOR BRUTO DE PRODUCCIÓN DE BIENES
(Variación real 1/)

| | SETIEMBRE | | ENERO – SETIEMBRE | |
|----------------------|-------------|------------|-------------------|------------|
| | 2 006 | 2 007 | 2 006 | 2 007 |
| Agropecuario | 29,2 | -1,3 | 20,4 | -9,9 |
| Minería | 7,0 | 5,3 | 6,2 | 10,0 |
| Manufactura | 6,9 | 3,1 | 6,1 | 1,0 |
| VBP de Bienes | 13,1 | 2,5 | 10,1 | 0,3 |

1/ Respecto al mismo mes o período del año anterior, a precios de 1994
Elaboración: BCRP, Sede Regional Huancayo. Dpto. de Estudios Económicos

1.1.1. Producción Agropecuaria

En setiembre, la producción agropecuaria se redujo por séptimo mes consecutivo, esta vez en 1,3 por ciento respecto de su similar de 2006, debido al desempeño negativo del sub sector agrícola (2,5 por ciento); lo cual no pudo ser contrarrestado por la mayor producción del sub sector pecuario (1,8 por ciento).

En lo que va del año, la producción agropecuaria continuó siendo negativa, al

reducirse 9,9 por ciento respecto de su similar de 2006, como efecto de la caída del sub sector agrícola (11,2 por ciento), que se sustentó en la menor producción de café y papa en las zonas de selva y sierra respectivamente. El resultado desfavorable del sub sector pecuario (0,2 por ciento) se explicó por la menor producción de carne de aves y lana de ovino

CUADRO N° 2
VALOR BRUTO DE PRODUCCIÓN AGROPECUARIO
(Variación real 1/)

| | SETIEMBRE | | ENERO – SETIEMBRE | |
|----------------------------|-------------|-------------|-------------------|-------------|
| | 2 006 | 2 007 | 2 006 | 2 007 |
| Subsector Agrícola | 35,5 | -2,5 | 22,0 | -11,2 |
| Subsector Pecuario | 14,9 | 1,8 | 10,0 | -0,2 |
| Sector Agropecuario | 29,2 | -1,3 | 20,4 | -9,9 |

1/ Respecto al mismo mes o período del año anterior, a precios de 1994
FUENTE: Dirección Regional de Agricultura Junín
ELABORACIÓN: BCRP, Sede Regional Huancayo. Departamento de Estudios Económicos

GRÁFICO Nº 1
VALOR BRUTO DE PRODUCCIÓN AGROPECUARIO 2006 - 2007
(Variación real)

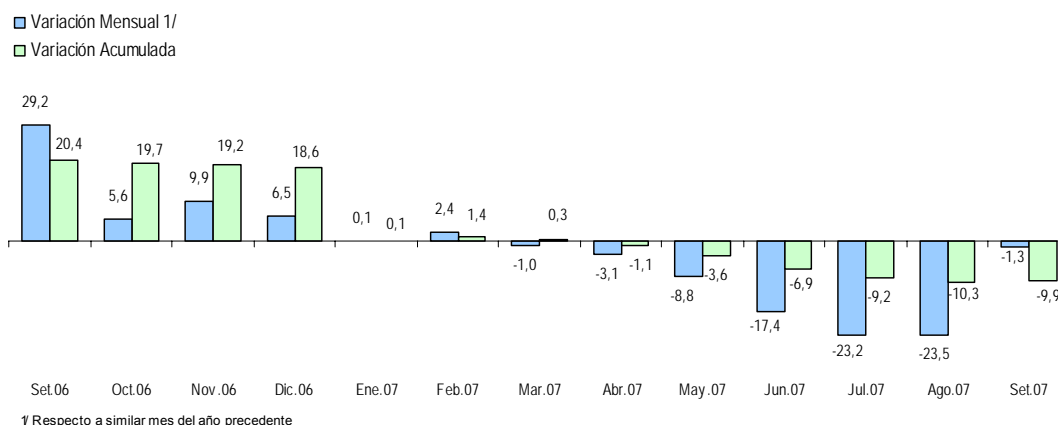

ELABORACIÓN: BCRP Sede Regional Huancayo. Departamento de Estudios Económicos

Sub Sector Agrícola

La reducción del sub sector agrícola en 2,5 por ciento durante setiembre, se sustentó en la menor producción de mandarina (45,9 por ciento), naranja (9,9 por ciento), yuca (13,8 por ciento), zanahoria (6,0 por ciento) y palta (40,2 por ciento). Respecto a los cítricos, a causa de una enfermedad

fitosanitaria que afectó a las plantaciones en las provincias de Chanchamayo y Satipo; en la yuca, por las menores cosechas en la zona selva; y en la palta, por los menores rendimientos en la provincia de Satipo (40,2 por ciento).

CUADRO Nº 3
PRODUCCIÓN DE PRINCIPALES PRODUCTOS AGRÍCOLAS 1/
(EN TM)

| CULTIVO | SETIEMBRE | | | ENERO - SETIEMBRE | | |
|---------------------|-----------|--------|--------|-------------------|---------|--------|
| | 2 006 | 2 007 | Var. % | 2 006 | 2 007 | Var. % |
| Papa | 1 503 | 1 651 | 9,8 | 310 199 | 270 840 | -12,7 |
| Naranja | 12 388 | 11 162 | -9,9 | 112 145 | 129 476 | 15,5 |
| Plátano | 12 274 | 13 113 | 6,8 | 120 681 | 123 643 | 2,5 |
| Piña | 10 385 | 11 890 | 14,5 | 69 254 | 74 157 | 7,1 |
| Maíz Choclo | 161 | 470 | 191,2 | 76 322 | 68 864 | -9,8 |
| Zanahoria | 7 034 | 6 609 | -6,0 | 68 605 | 66 166 | -3,6 |
| Café | 91 | 78 | -14,3 | 73 044 | 54 006 | -26,1 |
| Mandarina Tangerina | 3 112 | 1 684 | -45,9 | 50 145 | 49 837 | -0,6 |
| Alfalfa | 4 577 | 4 566 | -0,2 | 45 102 | 45 676 | 1,3 |
| Yuca | 5 140 | 4 433 | -13,8 | 40 470 | 36 581 | -9,6 |
| Cebolla | 2 969 | 2 918 | -1,7 | 29 456 | 28 695 | -2,6 |
| Arveja Grano Verde | 1 459 | 1 290 | -11,6 | 20 919 | 21 854 | 4,5 |
| Haba Grano Verde | 376 | 371 | -1,3 | 18 220 | 17 457 | -4,2 |
| Olluco | 184 | 75 | -59,0 | 16 577 | 16 541 | -0,2 |
| Cebada Grano | 163 | 234 | 43,6 | 15 317 | 14 695 | -4,1 |
| Palto | 912 | 545 | -40,2 | 11 881 | 11 003 | -7,4 |
| Maíz Amiláceo | 0 | 0 | - | 12 369 | 10 394 | -16,0 |
| Otros | 8 087 | 7 678 | -5,1 | 161 068 | 155 432 | -3,5 |

1/ Cifras preliminares.

FUENTE: Dirección Regional de Agricultura Junín.

ELABORACIÓN: BCRP Sede Regional Huancayo. Departamento de Estudios Económicos

GRÁFICO Nº 2
VALOR BRUTO DE PRODUCCIÓN AGRÍCOLA 2006 - 2007
(Variación real)

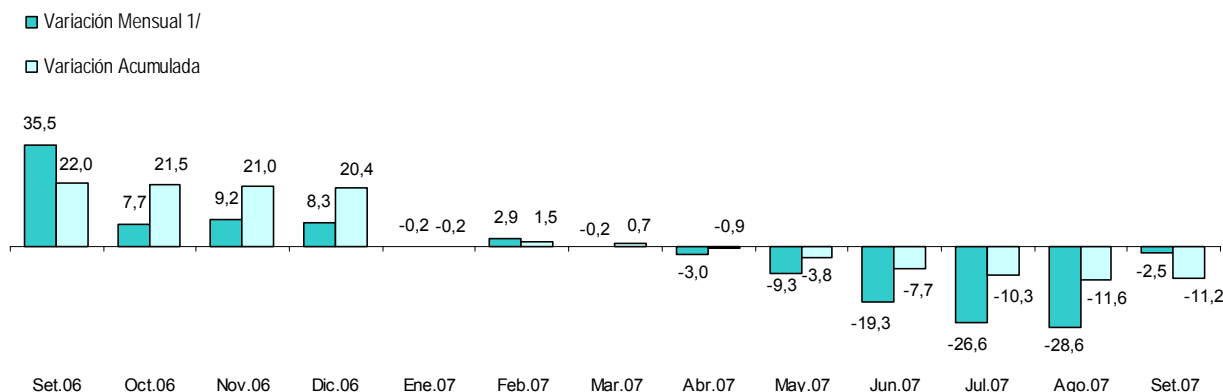

1/ Respecto a similar mes del año precedente

ELABORACIÓN: BCRP Sede Regional Huancayo. Departamento de Estudios Económicos

El desempeño de los principales productos de la Región Junín, de acuerdo a su participación en la producción anual, y

comparado con lo registrado en setiembre de 2006, observó el siguiente comportamiento:

Papa

Aumentó 9,8 por ciento como efecto de las mayores cosechas (7,9 por ciento) procedentes de la campaña complementaria (chica) y de una mejora en los rendimientos (1,8 por ciento),

especialmente en las zonas alto andinas. Sin embargo, entre enero y setiembre la producción se redujo en 12,7 por ciento, debido a las fuertes heladas registradas en el mes de febrero pasado.

Maíz Choclo

Se incrementó 191,2 por ciento por el aumento de las áreas cosechadas (200,0 por ciento) procedentes de la campaña chica, especialmente en la zona del Bajo

Tulumayo (provincia de Concepción), influenciado por los precios favorables en el mercado.

Piña

La mayor producción de 14,5 por ciento se explicó por los mayores rendimientos (15 por ciento), debido a la introducción de

innovaciones tecnológicas en los centros de producción de Río Negro, Mazamari y Pangoa (provincia de Satipo).

Yuca

La reducción de 13,8 por ciento en su producción fue resultado de inferiores superficies cosechadas (14 por ciento); no obstante al ligero incremento en sus

rendimientos (0,3 por ciento), particularmente en las provincias de Chanchamayo y Satipo.

Café

Cayó en 14,3 por ciento por los menores rendimientos (15,0 por ciento) en respuesta a la alternancia natural del cultivo, clima

poco favorable, e inadecuadas labores de poda y fertilización en las provincias de Chanchamayo y Satipo.

**GRÁFICO Nº 3
CINCO PRINCIPALES PRODUCTOS
EN EL VBP AGRÍCOLA
(ENERO - SETIEMBRE 2007)**

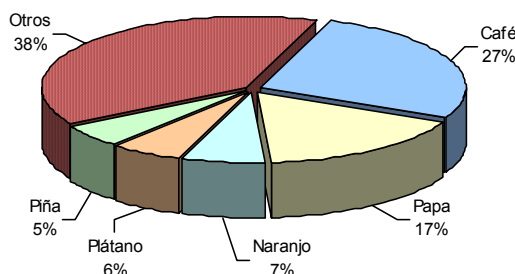

ELABORACIÓN: BCRP Sede Regional Huancayo. Departamento de Estudios Económicos

**CUADRO Nº 4
PRECIOS EN CHACRA DE PRINCIPALES CULTIVOS
(Nuevos soles por Kg.)**

| CULTIVO | SETIEMBRE | | Var. % |
|---------|-----------|-------|--------|
| | 2 006 | 2 007 | |
| Choclo | 0,97 | 0,82 | -15,5 |
| Naranja | 0,19 | 0,24 | 26,3 |
| Papa | 0,49 | 0,43 | -12,2 |
| Plátano | 0,36 | 0,37 | 2,8 |
| Café | 3,93 | 5,15 | 31,0 |

Fuente: Dirección Regional de Agricultura Junín.

Elaboración: BCRP Sede Regional Huancayo. Departamento de Estudios Económicos

Clima

Las lluvias fueron inferiores en 66,8 por ciento respecto de su promedio histórico, lo cual influyó en el retraso de las siembras de la campaña grande.

En la zona sierra, la temperatura máxima se encontró dentro de su valor normal para

la época; en tanto que la temperatura mínima fue inferior en 0,2 por ciento a su promedio histórico. En la zona selva, el clima se mostró estable, presentándose acorde a lo previsto para la época.

Desarrollo de cultivos

En la zona sierra, las cosechas de la campaña complementaria (chica) se desarrollaron principalmente en los valles interandinos y en zonas con disponibilidad de agua para riego, mientras que en las demás áreas los suelos se encontraron en preparación. En los lugares donde ya se han sembrado, los cultivos se mostraron en estado de germinación y crecimiento, haciendo falta mayores lluvias para su desarrollo.

En la zona selva, se continuó con la preparación de suelos y se siguió con la instalación de principales cultivos como el maíz amarillo duro. Respecto a los demás cultivos, éstos se encontraron en situación normal, a excepción de los cítricos que fueron atacados por una enfermedad fitosanitaria que redujo su rendimiento. En relación a los cultivos instalados, a diferencia de la zona sierra, se mostraron en mayores niveles de germinación y crecimiento.

Siembras

La superficie sembrada, en setiembre, se redujo 4,6 por ciento respecto a su similar de 2006, explicado principalmente por la disminución en las plantaciones de papa (9,5 por ciento), haba grano verde (21,3 por ciento), mashua (30,9 por ciento) y olluco (8,8 por ciento); en tanto que los incrementos más significativos se asociaron a maíz amarillo duro (14,6 por ciento), frejol grano seco (14,5 por ciento) y arroz cáscara (6,3 por ciento).

Las menores siembras obedecen a un retraso en su ejecución, en respuesta a las insuficientes lluvias que se presentaron durante el mes. Así mismo, otro factor que contribuyó a este resultado fue el incremento del precio de los fertilizantes,

que de continuar siendo altos, probablemente influirá en niveles aún menores de rendimientos. De otro lado, en relación al crecimiento y desarrollo de las siembras de la campaña chica (2006-2007), éstas se desarrollaron sin mayores inconvenientes, ya que se instalaron en valles interandinos y en lugares con disponibilidad hídrica.

En lo que va de la campaña agrícola 2007-2008, la superficie instalada fue menor en 3,8 por ciento respecto a su similar de 2006, debido principalmente a las menores siembras de papa (5,1 por ciento), maíz amiláceo (7,8 por ciento), zanahoria (19,0 por ciento) y haba grano verde (21,3 por ciento).

**CUADRO Nº 5
SUPERFICIE SEMBRADA 1/
(Has)**

| CULTIVO | SETIEMBRE | | CAMPAÑA AGRÍCOLA 2/ | |
|-------------------|---------------|---------------|---------------------|---------------|
| | 2 006 | 2 007 | 2006 / 2007 | 2007 / 2008 |
| Papa | 4 516 | 4 089 | 6 790 | 6 442 |
| Maíz Amiláceo | 2 866 | 2 837 | 3 955 | 3 648 |
| Maíz A. Duro | 1 338 | 1 534 | 1 976 | 2 357 |
| Yuca | 1 332 | 1 292 | 2 251 | 2 200 |
| Olluco | 704 | 642 | 1 233 | 1 132 |
| Arveja Grano Seco | 510 | 504 | 850 | 804 |
| Frejol Grano Seco | 338 | 387 | 520 | 658 |
| Zanahoria | 383 | 333 | 716 | 580 |
| Haba Grano Verde | 508 | 400 | 508 | 400 |
| Mashua | 246 | 170 | 366 | 332 |
| Cebolla | 176 | 171 | 326 | 284 |
| Plátano | 200 | 147 | 356 | 279 |
| Oca | 251 | 237 | 336 | 268 |
| Piña | 151 | 92 | 266 | 247 |
| Haba Grano Seco | 0 | 0 | 241 | 206 |
| Papaya | 101 | 101 | 134 | 145 |
| Arroz Cáscara | 95 | 101 | 113 | 130 |
| Otros | 238 | 277 | 438 | 441 |
| TOTAL | 13 953 | 13 314 | 21 375 | 20 553 |

1/ Cifras preliminares.

2/ De agosto a julio.

FUENTE: Dirección Regional de Agricultura Junín.

ELABORACIÓN: BCRP Sede Regional Huancayo. Departamento de Estudios Económicos

Sub Sector Pecuario

El sector pecuario mostró un crecimiento de 1,8 por ciento respecto a su similar de setiembre de 2006, explicado por la mayor producción de leche (11,9 por ciento), carnes de vacuno (2,7 por ciento) y alpaca (27,9 por ciento), y de huevos (23,1 por ciento). Sin embargo, se registró disminuciones en carnes de caprino (6,0 por ciento), llama (3,7 por ciento) y aves (1,4 por ciento). Respecto a la leche, debido al aumento en la demanda por la empresa Gloria, y en carne de vacuno por el buen rendimiento en respuesta a su mejor alimentación.

La mayor producción de setiembre no pudo contrarrestar el resultado negativo en el acumulado, disminuyendo en 0,2 por ciento respecto de similar periodo de 2006, por los resultados desfavorables en la obtención de carne de ave (7,4 por ciento), lana de ovino (24,7 por ciento) y fibras de llama (39,3 por ciento) y alpaca (67,4 por ciento). La producción de carnes de vacuno, ovino, aves y porcino, así como de leche representó el 94 por ciento del VBP acumulado.

**CUADRO Nº 6
PRODUCCIÓN PECUARIA
(T.M.)**

| ESPECIES | SETIEMBRE | | | ENERO – SETIEMBRE | | |
|------------------|-----------|---------|--------|-------------------|----------|--------|
| | 2 006 | 2 007 | Var. % | 2 006 | 2 007 | Var. % |
| CARNE | | | | | | |
| Carne de Alpaca | 6,8 | 8,7 | 27,9 | 103,0 | 107,8 | 4,6 |
| Carne de Ave | 512,2 | 504,8 | -1,4 | 4 833,4 | 4 477,1 | -7,4 |
| Carne de Llama | 8,1 | 7,8 | -3,7 | 126,1 | 144,2 | 14,4 |
| Carne de Ovino | 222,4 | 222,9 | 0,2 | 1 953,0 | 1 993,6 | 2,1 |
| Carne de Porcino | 192,2 | 192,3 | 0,1 | 1 790,7 | 1 835,7 | 2,5 |
| Carne de Vacuno | 412,2 | 423,3 | 2,7 | 3 601,0 | 3 751,4 | 4,2 |
| Carne de Caprino | 1,2 | 1,1 | -6,0 | 18,3 | 22,2 | 21,0 |
| Leche | 1 736,3 | 1 942,1 | 11,9 | 15 197,2 | 16 065,0 | 5,7 |
| Huevos | 29,3 | 36,1 | 23,1 | 269,2 | 291,1 | 8,1 |
| Lana de Ovino | 0,0 | 0,0 | - | 971,0 | 731,5 | -24,7 |
| FIBRA | | | | | | |
| Fibra de Alpaca | 0,0 | 0,0 | - | 18,4 | 6,0 | -67,4 |
| Fibra de Llama | 0,0 | 0,0 | - | 11,2 | 6,8 | -39,3 |

FUENTE: Dirección Regional de Agricultura Junín.
ELABORACIÓN: BCRP Sede Regional Huancayo. Departamento de Estudios Económicos

**GRÁFICO Nº 4
PARTICIPACIÓN EN EL VBP PECUARIO
(ENERO - SETIEMBRE 2007)**

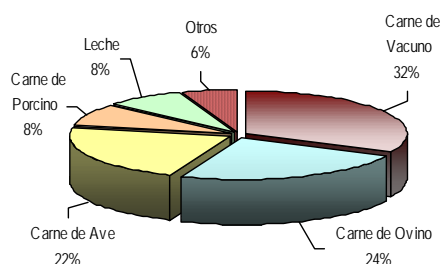

ELABORACIÓN: BCRP Sede Regional Huancayo. Departamento de Estudios Económicos

1.1.2. Producción Minera

El VBP minero se expandió 5,3 por ciento respecto a setiembre de 2006, explicado por el incremento en la producción de plomo (18,1 por ciento), zinc (4,3 por ciento) y plata (7,5 por ciento); contrarrestado parcialmente por el menor resultado de cobre (8,3 por ciento).

Entre enero y setiembre de 2007, la producción del sector se incrementó 10,0 por ciento, sustentado en los aumentos de cobre (14,6 por ciento), plomo (9,8 por ciento), zinc (12,0 por ciento) y plata (3,3

por ciento). La producción de zinc representó el 68,0 por ciento del VBP minero acumulado, destacando en su producción las empresas Volcan (66,7 por ciento), San Ignacio de Morococha (19,2 por ciento) y Argentum (10,9 por ciento). Respecto a la plata, representó el 22,0 por ciento del VBP, sobresaliendo en su producción las empresas Volcan (67,2 por ciento), Argentum (27,2 por ciento) y Sociedad Minera Austria Duvaz (5,6 por ciento).

**CUADRO Nº 7
PRODUCCIÓN MINERA METALICA
(Contenido Fino)**

| | SETIEMBRE | | | ENERO - SETIEMBRE | | |
|-----------------|-----------|--------|------------|-------------------|---------|-------------|
| | 2 006 | 2 007 | Var. % | 2 006 | 2 007 | Var. % |
| Cobre (TMF) | 496 | 455 | -8,3 | 4 329 | 4 962 | 14,6 |
| Plomo (TMF) | 2 432 | 2 873 | 18,1 | 20 836 | 22 887 | 9,8 |
| Zinc (TMF) | 15 034 | 15 678 | 4,3 | 124 321 | 139 251 | 12,0 |
| Plata (Kg.f) | 29 136 | 31 331 | 7,5 | 272 016 | 281 035 | 3,3 |
| TOTAL 1/ | | | 5,3 | | | 10,0 |

1/ Variación en términos reales, a precios de 1994.

FUENTE: DGM/DPM/ Estadística Minera.

ELABORACIÓN: BCRP Sede Regional Huancayo. Departamento de Estudios Económicos

**GRÁFICO Nº 5
VALOR BRUTO DE PRODUCCIÓN MINERA 2006 - 2007
(ENERO - SETIEMBRE 2007)**

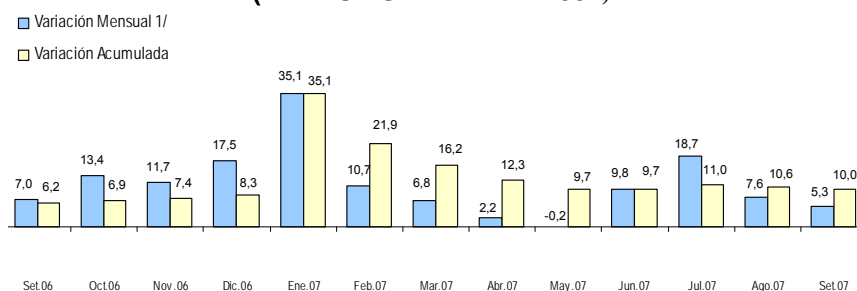

1/ Respecto a similar mes del año precedente

ELABORACIÓN: BCRP Sede Regional Huancayo. Departamento de Estudios Económicos

**GRÁFICO Nº 6
PARTICIPACIÓN EN EL VBP MINERO
(ENERO - SETIEMBRE 2007)**

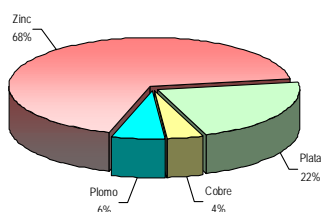

**GRÁFICO Nº 7
EVOLUCIÓN DEL VBP MINERO**

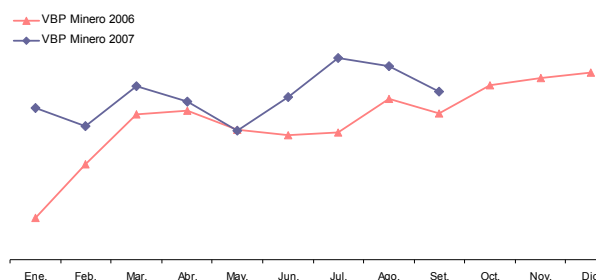

ELABORACIÓN: BCRP Sede Regional Huancayo. Departamento de Estudios Económicos

1.1.3. Producción Manufacturera

La producción manufacturera creció 3,1 por ciento respecto a setiembre de 2006, influenciado por los resultados favorables en la elaboración de productos alimenticios (11,0 por ciento), química industrial (52,1 por ciento), refinación de metales (2,5 por ciento) y cemento (8,8 por ciento); no obstante de la menor producción de textiles (23,7 por ciento).

En la rama industrial de alimentos, el resultado favorable se explicó por el incremento en la producción de condimentos (2,0 por ciento) y galletas (40,1 por ciento).

En la industria textil, el resultado negativo de 23,7 por ciento se sustentó en la menor obtención de frazadas (41,7 por ciento) y pañolones (29,3 por ciento); no obstante al crecimiento en la producción de telas cardadas (9,4 por ciento).

La actividad de química industrial aumentó 52,1 por ciento, por el incremento en la producción de mangas de plástico y de productos derivados.

La refinación de metales, actividad más significativa del sector, se expandió 2,5 por ciento como efecto del aumento en la obtención de refinados de cobre (0,9 por ciento), plomo (3,1 por ciento), zinc (1,8 por ciento) y plata (2,8 por ciento); no obstante que decreciera la de oro (19,7 por ciento) y bismuto (12,6 por ciento), entre los principales.

La producción de cemento (minerales no metálicos) se incrementó 8,8 por ciento en respuesta al aumento del dinamismo del sector construcción.

CUADRO Nº 8
VALOR BRUTO DE PRODUCCIÓN DEL SECTOR MANUFACTURA
(Variación real 1/)

| | SETIEMBRE | | ENERO – SETIEMBRE | |
|----------------------------------|--------------|--------------|-------------------|-------------|
| | 2 006 | 2 007 | 2 006 | 2 007 |
| I. PRODUCTOS ALIMENTICIOS | 3,5 | 11,0 | 15,5 | 21,1 |
| Condimentos | -3,3 | 2,0 | 10,3 | 18,8 |
| Galletas | 33,6 | 40,1 | 36,9 | 28,6 |
| II. TEXTILES | 40,0 | -23,7 | 7,2 | -9,7 |
| Telas Cardadas | 25,7 | 9,4 | -2,8 | -7,9 |
| Frazadas | 89,3 | -41,7 | -1,2 | -10,0 |
| Pañolones | -10,5 | -29,3 | 44,9 | -12,0 |
| III. QUIMICA INDUSTRIAL | -45,8 | 52,1 | 24,0 | 46,0 |
| IV. REFINACIÓN DE METALES | 3,7 | 2,5 | 3,9 | -0,6 |
| V. MINERALES NO METÁLICOS | 22,3 | 8,8 | 19,5 | 10,0 |
| TOTAL SECTOR | 6,9 | 3,1 | 6,1 | 1,0 |

1/ Respecto al mismo mes o período del año anterior, a precios de 1994

FUENTE: Empresas industriales

ELABORACIÓN: BCRP Sede Regional Huancayo. Departamento de Estudios Económicos

1.1.4. Encuestas de ventas

a. Empresas Industriales

En la ciudad de Huancayo, se aplicó una encuesta de ventas a 7 establecimientos

industriales, que permite comentar lo siguiente:

Ventas industriales

El 71 por ciento de los encuestados expresó que en setiembre de 2007 sus ventas aumentaron con relación a agosto pasado y el 29 por ciento manifestó que no variaron.

Respecto a setiembre de 2006, el 57 por ciento de los encuestados reveló que sus ventas crecieron, en tanto que el resto señaló que no cambiaron.

CUADRO N° 9
ENCUESTA DE VENTAS A EMPRESAS INDUSTRIALES: SETIEMBRE 2007
(En %)

| EMPRESAS | VENTAS | | | | | | EXPECTATIVA DE VENTAS NOVIEMBRE 2007 | | | | TASA DE RESP. % |
|---|-----------------|----------|-----------|-----------------|----------|-----------|--------------------------------------|----------|-----------|----------|-----------------|
| | SET 07 / AGO 07 | | | SET 07 / SET 06 | | | + | - | = | No Apl | |
| | + | - | = | + | - | = | | | | | |
| Productos de panadería | 100 | 0 | 0 | 100 | 0 | 0 | 0 | 0 | 100 | 0 | 100 |
| Elaboración de especias, salsas y condimentos | 100 | 0 | 0 | 100 | 0 | 0 | 0 | 0 | 100 | 0 | 100 |
| Productos de plástico | 100 | 0 | 0 | 0 | 0 | 100 | 100 | 0 | 0 | 0 | 100 |
| Edición e impresión | 100 | 0 | 0 | 100 | 0 | 0 | 100 | 0 | 0 | 0 | 50 |
| Maquinaria y Equipo | 0 | 0 | 100 | 0 | 0 | 100 | 50 | 0 | 50 | 0 | 70 |
| Frazadas | 100 | 0 | 0 | 100 | 0 | 0 | 0 | 0 | 100 | 0 | 100 |
| TOTAL | 71 | 0 | 29 | 57 | 0 | 43 | 43 | 0 | 57 | 0 | 87 |

FUENTE: Empresas Industriales
ELABORACIÓN: BCRP Sede Regional Huancayo. Departamento de Estudios Económicos

Perspectivas de ventas industriales

Sobre las expectativas de ventas para noviembre de 2007, en relación a setiembre pasado, el 57 por ciento de los

encuestados indicó que no variarían y el 43 por ciento señala que posiblemente aumentarían.

CUADRO N° 10
EVOLUCION DE COSTOS DEL SECTOR INDUSTRIAL

| EMPRESAS | SET 07 / AGO 07 | | | | Promedio |
|-----------------------------------|-----------------|-------|--------|---------|----------|
| | Subido | Igual | Bajado | No Apl. | |
| Evolución de costos en insumos | 100 | 0 | 0 | 0 | + |
| Evolución de costos laborales | 57 | 43 | 0 | 0 | + |
| Evolución de costos en crédito | 14 | 58 | 14 | 14 | = |
| Evolución de costos en publicidad | 29 | 42 | 0 | 29 | = |

ELABORACIÓN: BCRP Sede Regional Huancayo. Departamento de Estudios Económicos.

b. Empresas Comerciales

La encuesta aplicada a 16 establecimientos del sector comercio de la ciudad de

Huancayo permitió obtener los siguientes resultados.

Ventas comerciales

En setiembre de 2007, el 62 por ciento de los encuestados expresó que sus ventas no cambiaron respecto de agosto pasado, el 25

por ciento manifestó incrementos y el 13 por ciento restante reveló que disminuyeron.

En el comercio minorista, las agrupaciones que presentaron incrementos fueron las de electrodomésticos y artefactos eléctricos, computadoras y programas para cómputo, y materiales de construcción; en tanto que en el comercio mayorista, ninguna agrupación manifestó aumento en sus ventas.

Respecto a setiembre de 2006, las ventas aumentaron para el 19 por ciento, fueron iguales para el 37 por ciento y menores para el 44 por ciento restante.

CUADRO N° 11
ENCUESTA DE VENTAS A EMPRESAS COMERCIALES: SETIEMBRE 2007
(En %)

| EMPRESAS | VENTAS | | | | | | EXPECTATIVA DE VENTAS NOVIEMBRE 2007 | | | | TASA DE RESP. % |
|---|-----------------|-----------|-----------|-----------------|-----------|-----------|--------------------------------------|-----------|-----------|----------|-----------------|
| | SET 07 / AGO 07 | | | SET 07 / SET 06 | | | + | - | = | No Apl | |
| | + | - | = | + | - | = | | | | | |
| VENTAS MINORISTAS | 46 | 31 | 23 | 25 | 42 | 33 | 33 | 0 | 67 | 0 | 81 |
| Libros, revistas y útiles de escritorio | 33 | 33 | 33 | 33 | 33 | 33 | 67 | 0 | 33 | 0 | 100 |
| Piezas y accesorios de vehículos. | 0 | 0 | 100 | 0 | 0 | 100 | 0 | 0 | 100 | 0 | 100 |
| Combustibles para vehículos | 0 | 0 | 100 | 0 | 100 | 0 | 0 | 0 | 100 | 0 | 67 |
| Electrodomésticos | 100 | 0 | 0 | 100 | 0 | 0 | 0 | 0 | 100 | 0 | 50 |
| Computadoras y programas de computadora | 100 | 0 | 0 | 0 | 0 | 100 | 100 | 0 | 0 | 0 | 100 |
| Materiales de Construcción | 100 | 0 | 0 | 100 | 0 | 0 | 100 | 0 | 100 | 0 | 50 |
| Productos Farmacéuticos | 0 | 0 | 100 | 0 | 100 | 0 | 0 | 0 | 100 | 0 | 100 |
| VENTAS MAYORISTAS | 40 | 0 | 60 | 60 | 40 | 50 | 0 | 50 | 50 | 0 | 83 |
| Alimentos, bebidas y tabaco | 0 | 0 | 100 | 0 | 0 | 100 | 0 | 50 | 50 | 0 | 100 |
| Dist. de cerveza, gaseosas y bebidas | 0 | 0 | 100 | 0 | 100 | 0 | 0 | 0 | 100 | 0 | 50 |
| Fibras textiles, hilos y lanas | 0 | 100 | 0 | 0 | 100 | 0 | 0 | 100 | 0 | 0 | 100 |
| TOTAL | 25 | 13 | 62 | 19 | 44 | 37 | 25 | 13 | 62 | 0 | 82 |

FUENTE: Empresas Comerciales
ELABORACIÓN: BCRP Sede Regional Huancayo. Departamento de Estudios Económicos

Perspectivas de ventas comerciales

Sobre las expectativas para noviembre de 2007, con relación a setiembre pasado, el 62 por ciento señala que sus ventas no

variarían, el 25 por ciento considera que aumentarían y el 13 por ciento restante manifiesta que serían menores.

CUADRO N° 12
EVOLUCION DE COSTOS DEL SECTOR COMERCIO

| EMPRESAS | SET 07 / AGO 07 | | | | Promedio |
|-----------------------------------|-----------------|-------|--------|---------|----------|
| | Subido | Igual | Bajado | No Apl. | |
| Evolución de costos en insumos | 31 | 69 | 0 | 0 | = |
| Evolución de costos laborales | 19 | 81 | 0 | 0 | = |
| Evolución de costos en crédito | 13 | 68 | 0 | 19 | = |
| Evolución de costos en publicidad | 13 | 68 | 0 | 19 | = |

ELABORACIÓN: BCRP Sede Regional Huancayo. Departamento de Estudios Económicos

c. Empresas de Servicios

Respecto a los resultados de la encuesta aplicada a 6 empresas de servicios de la

ciudad de Huancayo, se comenta lo siguiente:

Ventas

El 67 por ciento de los encuestados reveló que sus ventas no variaron con relación a agosto pasado y el 33 por ciento expresó que fueron mayores.

Respecto a setiembre de 2006, el 17 por ciento manifestó que vendieron más, el 33 por ciento reveló que sus ventas se redujeron y el 50 por ciento restante expresó que no cambiaron.

CUADRO N° 13
ENCUESTA DE VENTAS A EMPRESAS DE SERVICIOS: SETIEMBRE 2007
(En %)

| EMPRESAS | VENTAS | | | | | | EXPECTATIVA DE VENTAS NOVIEMBRE 2007 | | | | TASA DE RESP. % |
|--|-----------------|----------|-----------|-----------------|-----------|-----------|--------------------------------------|----------|-----------|----------|-----------------|
| | SET 07 / AGO 07 | | | SET 07 / SET 06 | | | | | | No Apl | |
| | + | - | = | + | - | = | + | - | = | | |
| Hospedaje en hoteles | 0 | 0 | 100 | 33 | 33 | 33 | 100 | 0 | 0 | 0 | 75 |
| Servicio regular de transporte interprovincial | 67 | 0 | 33 | 0 | 33 | 67 | 33 | 0 | 67 | 0 | 100 |
| TOTAL | 33 | 0 | 67 | 17 | 33 | 50 | 67 | 0 | 33 | 0 | 88 |

FUENTE: Empresas de Servicios

ELABORACIÓN: BCRP Sede Regional Huancayo. Departamento de Estudios Económicos

Perspectivas de ventas del sector servicios

Sobre las expectativas para noviembre de 2007, con relación a setiembre pasado, el 67 por ciento de las empresas percibe

mayores ventas y el 33 por ciento considera que no variarían.

CUADRO N° 14
EVOLUCION DE COSTOS DEL SECTOR SERVICIOS

| EMPRESAS | SET 07 / AGO 07 | | | | Promedio |
|-----------------------------------|-----------------|-------|--------|---------|----------|
| | Subido | Igual | Bajado | No Apl. | |
| Evolución de costos en insumos | 17 | 50 | 0 | 33 | = |
| Evolución de costos laborales | 17 | 66 | 17 | 0 | = |
| Evolución de costos en crédito | 17 | 66 | 0 | 17 | = |
| Evolución de costos en publicidad | 33 | 67 | 0 | 0 | = |

ELABORACIÓN: BCRP Sede Regional Huancayo. Departamento de Estudios Económicos

1.1.5. Turismo

El total de arribos a los establecimientos de hospedaje disminuyó 6,9 por ciento respecto a setiembre de 2006, debido al menor flujo de visitantes nacionales (6,9 por ciento) y extranjeros (8,3 por ciento).

Entre enero y setiembre de 2007, el total de arribos decreció 10,3 por ciento comparado a su similar de 2006, como efecto del menor flujo de turistas nacionales (10,3 por ciento) y extranjeros (9,1 por ciento).

**CUADRO N° 15
ARRIBOS A ESTABLECIMIENTOS DE HOSPEDAJE**

| | SETIEMBRE | | | ENERO - SETIEMBRE | | |
|--------------|---------------|---------------|-------------|-------------------|----------------|--------------|
| | 2 006 | 2 007 | Var. % | 2 006 | 2 007 | Var. % |
| Nacionales | 27 950 | 26 019 | -6,9 | 259 132 | 232 420 | -10,3 |
| Extranjeros | 145 | 133 | -8,3 | 2 061 | 1 873 | -9,1 |
| TOTAL | 28 095 | 26 152 | -6,9 | 261 193 | 234 293 | -10,3 |

FUENTE: Dirección Regional de Comercio Exterior y Turismo - Junín
ELABORACIÓN: BCRP Sede Regional Huancayo. Departamento de Estudios Económicos

II. INFLACIÓN Y TIPO DE CAMBIO

2.1. Inflación

El Índice de Precios al Consumidor (IPC) en la ciudad de Huancayo registró una variación positiva de 0,43 por ciento con relación al IPC de agosto pasado.

La variación acumulada sumó 4,08 por ciento; en tanto que para los doce últimos meses totalizó 3,98 por ciento, la misma que fue superior por noveno mes consecutivo a la evidenciada en la ciudad de Lima Metropolitana.

**CUADRO N° 16
CIUDAD DE HUANCAYO
INFLACIÓN**

| SETIEMBRE | Var. % |
|----------------------|--------|
| Var. % Mensual 1/ | 0,43 |
| Var. % Acumulada 2/ | 4,08 |
| Var. % Anualizada 3/ | 3,98 |

1/ Respecto al mes anterior
2/ Respecto a diciembre del año anterior
3/ Respecto a igual mes del año anterior
FUENTE: INEI - Huancayo

ELAB.: BCRP Sede Regional Huancayo. Dep. Est. Eco.

**GRÁFICO N° 8
INFLACIÓN ÚLTIMOS DOCE MESES
(Variación porcentual anualizada)**

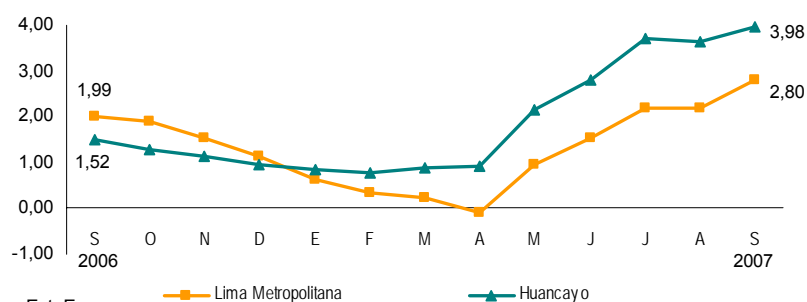

Las agrupaciones con mayores incrementos en precios fueron: Alimentos y Bebidas (0,88 por ciento); Vestido y Calzado (0,12 por ciento); y Alquiler de Vivienda, Combustible y Electricidad (0,11 por ciento). Sin embargo, se

registraron disminuciones en Transportes y Comunicaciones (0,21 por ciento), Esparcimiento, Diversión, Servicios Culturales y Enseñanza (0,09 por ciento); y Cuidado, Salud y Servicios Médicos (0,09 por ciento).

CUADRO Nº 17
CIUDAD DE HUANCAYO: INFLACIÓN POR GRANDES GRUPOS DE CONSUMO

| | Ponderación | Variaciones (%) | | |
|---|--------------|-----------------|-------------|-------------|
| | | Mensual | Acumulada | Anualizada |
| Índice General | 100,0 | 0,43 | 4,08 | 3,98 |
| 1. Alimentos y Bebidas | 52,8 | 0,88 | 6,25 | 6,40 |
| 2. Vestido y Calzado | 7,6 | 0,12 | 2,10 | 2,19 |
| 3. Alquiler de Vivienda, Combustible y Electricidad | 13,5 | 0,11 | 4,56 | 3,71 |
| 4. Muebles, Enseres y Mantenimiento de la Vivienda | 4,1 | 0,00 | 1,23 | 1,52 |
| 5. Cuidado, Salud y Servicios Médicos | 2,3 | -0,09 | 0,32 | 0,49 |
| 6. Transportes y Comunicaciones | 8,9 | -0,21 | -0,72 | -1,37 |
| 7. Esparcimiento, Diver., Serv. Cult. y Enseñanza | 5,1 | -0,09 | 1,02 | 1,53 |
| 8. Otros Bienes y Servicios | 5,7 | 0,07 | 0,95 | 1,20 |

FUENTE: INEI – Huancayo

ELABORACIÓN: BCRP Sede Regional Huancayo. Departamento de Estudios Económicos

Los productos que registraron incrementos de precios fueron: haba verde (29,4 por ciento), ají escabeche (27,2 por ciento), camote amarillo (26,2 por ciento) y tomate (23,3 por ciento). Disminuyeron la

manzana corriente (18,4 por ciento), espinaca (15,6 por ciento), cebolla (15,3 por ciento) y choclo serrano (15,2 por ciento).

CUADRO Nº 18
HUANCAYO: PRODUCTOS DE MAYOR VARIACIÓN EN SUS PRECIOS
(SETIEMBRE 2007 – Porcentajes)

| Subieron | Var. % | Bajaron | Var. % |
|-----------------|--------|-------------------|--------|
| Haba verde | 29,4 | Manzana corriente | -18,4 |
| Ají escabeche | 27,2 | Espinaca | -15,6 |
| Camote amarillo | 26,2 | Cebolla | -15,3 |
| Tomate italiano | 23,3 | Choclo serrano | -15,2 |
| Col crespá | 22,8 | Piña | -11,1 |
| Olluco | 18,5 | Papaya | -5,8 |
| Harina de trigo | 6,7 | Arveja verde | -4,7 |
| Chufño entero | 6,3 | Trucha fresca | -1,7 |
| Avena a granel | 6,2 | Papa huayro | -1,6 |
| Carne de pollo | 5,9 | Jurel fresco | -1,4 |

FUENTE: INEI – Huancayo

ELABORACIÓN: BCRP Sede Regional Huancayo. Departamento de Estudios Económicos

2.2. Tipo de Cambio

En la ciudad de Huancayo, el tipo de cambio promedio en el mercado informal alcanzó 3,141 nuevos soles por dólar norteamericano, disminuyendo 0,57 por ciento respecto al tipo de cambio promedio de agosto pasado. El tipo de cambio promedio compra fue de 3,137 y el de venta fue 3,145 nuevos soles.

La cotización promedio del 28 de setiembre fue 3,095 nuevos soles por dólar norteamericano, reduciéndose en 2,3 por ciento respecto al promedio del 29 de agosto pasado.

GRÁFICO Nº 9
CIUDAD DE HUANCAYO: TIPO DE CAMBIO EN EL MERCADO PARALELO
(Promedio venta)

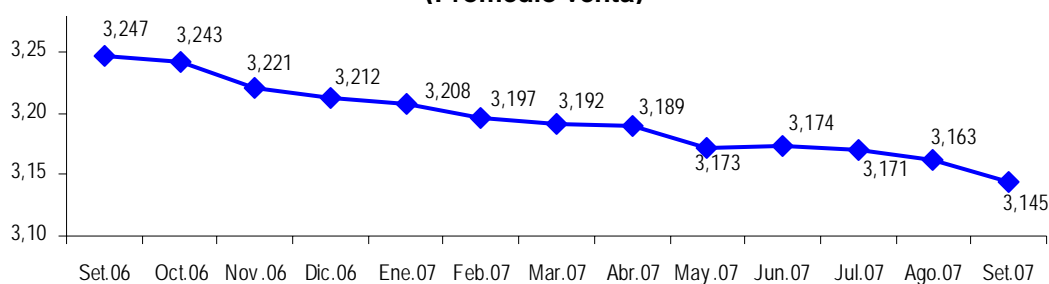

FUENTE: Sondeo diario en el mercado paralelo de la ciudad de Huancayo
ELABORACIÓN: BCRP Sede Regional Huancayo. Departamento de Estudios Económicos

III. SECTOR EXTERNO

3.1. Exportaciones

En setiembre, las exportaciones de Junín, realizadas por diferentes puertos de embarque del país, totalizaron US\$ 133,8 millones de valor FOB, lo que significó un crecimiento de 34,8 por ciento de lo exportado en igual mes de 2006, explicado por el aumento en la venta de productos mineros (41,5 por ciento), principalmente en los refinados de plomo (238,5 por ciento), plata (28,2 por ciento) y zinc (10,3 por ciento), así como de concentrados de zinc

(67,2 por ciento); igualmente fueron significativas las exportaciones de alcachofas (455,6 por ciento), productos procesados de café y cacao (6275,7 por ciento), trucha (508,0 por ciento), textiles (20,4 por ciento) y madera (707,2 por ciento). Según tipo, las exportaciones tradicionales y no tradicionales se incrementaron en 34,5 y 54,8 por ciento, respectivamente.

CUADRO Nº 19
EXPORTACIONES POR GRUPO DE PRODUCTOS 1/
(Valor FOB en miles de US\$)

| | SETIEMBRE | | | ENERO - SETIEMBRE | | |
|-----------------------------------|---------------|----------------|-------------|-------------------|------------------|-------------|
| | 2 006 | 2 007 | Var % | 2 006 | 2 007 | Var % |
| Productos Tradicionales | 98 111 | 131 994 | 34,5 | 906 093 | 1 152 319 | 27,2 |
| Agrícola | 8 713 | 5 465 | -37,3 | 40 843 | 21 101 | -48,3 |
| Mineros 2/ | 89 398 | 126 529 | 41,5 | 865 250 | 1 131 218 | 30,7 |
| Productos No Tradicionales | 1 155 | 1 788 | 54,8 | 14 293 | 27 947 | 95,5 |
| Agropecuarios | 508 | 342 | -32,6 | 4 225 | 2 452 | -42,0 |
| Pesquero | 48 | 292 | 508,0 | 1 419 | 2 616 | 84,4 |
| Textil | 40 | 48 | 20,4 | 141 | 178 | 26,0 |
| Maderas y papeles, y sus manf. | 91 | 732 | 704,2 | 2 506 | 3 058 | 22,0 |
| Químicos | 0,1 | 40 | 57 032,0 | 118 | 42 | -64,1 |
| Minerales no metálicos | 1 | 1 | 8,9 | 153 | 2 | -98,7 |
| Sidero - Metalúrgicos y joyería | 7 | 328 | 4 665,6 | 569 | 1 137 | 99,8 |
| Metal - Mecánicos | 0 | 0 | - | 35 | 45 | 29,6 |
| Otros No Tradicionales | 461 | 7 | -98,5 | 5 126 | 18 416 | 259,2 |
| TOTAL EXPORTACIONES | 99 267 | 133 782 | 34,8 | 920 386 | 1 180 266 | 28,2 |

1/ Información Preliminar

2/ Incluye minerales refinados

FUENTE: SUNAT. www.sunat.gob.pe

ELABORACIÓN: BCRP Sede Regional Huancayo. Departamento de Estudios Económicos

Entre enero y setiembre de 2007, las exportaciones de Junín totalizaron US\$ 1 180,3 millones de valor FOB, representando un crecimiento de 28,2 por ciento respecto de su similar de 2006, en respuesta al aumento de las ventas de productos tradicionales (27,2 por ciento) y no tradicionales (95,5 por ciento).

Las exportaciones tradicionales (US\$ 1 152,3 millones) representaron el 97,6

por ciento del total, destacando los de concentrados de zinc (86,3 por ciento) y de minerales refinados (27,3 por ciento). En el rubro de los no tradicionales (US\$ 27,9 millones), resaltaron las exportaciones de alcachofas (31,5 por ciento), productos procesados de café y cacao (322,1 por ciento), truchas (84,4 por ciento), textiles (26,0 por ciento) y madera aserrada (31,2 por ciento).

GRÁFICO Nº 10
ESTRUCTURA DE EXPORTACIONES POR GRUPO DE PRODUCTOS

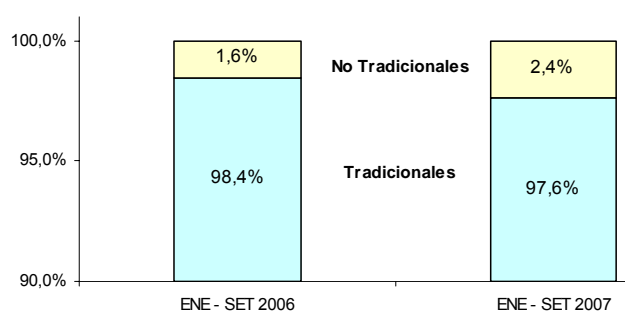

ELABORACIÓN: BCRP Sede Regional Huancayo. Departamento de Estudios Económicos

CUADRO Nº 20
PRINCIPALES PAÍSES DE DESTINO Y PRINCIPAL PRODUCTO EXPORTADO
(Enero – Setiembre 2007)

| País | % del Total | Principales Productos |
|---|--------------|---|
| Estados Unidos | 32,0 | Minerales refinados de plata, cobre, plomo y zinc; minerales concentrados de zinc y plomo; alcachofas; café sin tostar y descafeinar; mármoles, travestinos y alabastros; maca; textiles; y trucha |
| Brasil | 16,3 | Minerales refinados de plata, cobre, plomo y zinc; minerales concentrados de zinc; selenio en polvo; y telurio. |
| Resto Unión Europea (principalmente Francia, Italia, Reino Unido, Suecia, Rumania, Portugal, y Polonia) | 10,1 | Minerales refinados de cobre, plata, plomo y zinc; café sin tostar y descafeinar; minerales concentrados de plomo; trucha; y madera aserrada |
| Taiwan | 9,2 | Minerales refinados de cobre, plata y zinc; y maca |
| Venezuela | 4,6 | Minerales refinados de cobre, plata, plomo y zinc; selenio en polvo; y textiles |
| Resto de Asia (Corea, Hong Kong, Japón, India, Indonesia, Líbano y Malasia) | 4,3 | Minerales refinados de zinc, madera aserrada, selenio en polvo, y café sin tostar y descafeinar |
| Japón | 3,0 | Café sin tostar y descafeinar, y minerales refinados de plata y plomo |
| Suiza | 2,9 | Café sin tostar y descafeinar, textiles, y artesanías. |
| Colombia | 2,5 | Minerales refinados de plata, cobre, plomo y zinc; café sin tostar y descafeinar; selenio en polvo; sulfato de zinc y cobre. |
| Países Bajos | 2,4 | Minerales refinados de cobre, plomo y zinc; selenio en polvo; antimonio en bruto; madera aserrada; y jugos de mango, papaya y maracuya. |
| España | 2,2 | Minerales refinados de cobre y plomo, café sin tostar y descafeinar, minerales concentrados de zinc y plomo, maca, maíz, alcachofas, y antimonio y bismuto en bruto. |
| Otros 1/ | 10,6 | Minerales refinados de plata, cobre, plomo y zinc; minerales concentrados de cobre, zinc y plomo; alcachofas; café sin tostar y descafeinar; trucha; alcachofas; madera aserrada; textiles y artesanías |
| TOTAL | 100,0 | |

1/ Principalmente: Alemania, Argentina, Australia, Bolivia, Ecuador, México y Panamá

FUENTE: SUNAT. www.sunat.gob.pe

ELABORACIÓN: BCRP Sede Regional Huancayo. Departamento de Estudios Económicos

IV. FINANZAS PÚBLICAS

4.1. Gobierno Central

La recaudación tributaria por la SUNAT creció 13,9 por ciento respecto a setiembre de 2006, por la expansión en las captaciones del Impuesto a la Renta (19,4 por ciento), del Impuesto General a las Ventas (7,2 por ciento) y de Otros Ingresos Tributarios (18,6 por ciento). Este resultado continuó asociándose al sector minero, especialmente en las captaciones por las contratas de empresas (services) asociadas al sector. Así mismo, se relacionó al aumento en las

recaudaciones por licitaciones del sector público con empresas constructoras.

Entre enero y setiembre de 2007, los tributos captados se expandieron 19,8 por ciento respecto de su similar de 2006, en respuesta al aumento en la recaudación del Impuesto a la Renta (21,7 por ciento); del Impuesto a la Producción y Consumo (21,1 por ciento); y de Otros Ingresos Tributarios (6,8 por ciento).

CUADRO Nº 21
INGRESOS CORRIENTES DEL GOBIERNO CENTRAL
(En miles de nuevos soles)

| | SETIEMBRE | | | ENERO - SETIEMBRE | | |
|---|---------------|---------------|--------------|-------------------|----------------|--------------|
| | 2 006 | 2 007 | Var. % 1/ | 2 006 | 2 007 | Var. % 1/ |
| I. INGRESOS TRIBUTARIOS | 16 429 | 19 250 | 14,0 | 141 649 | 171 803 | 19,8 |
| 1). Impuesto a la Renta | 7 296 | 8 954 | 19,4 | 71 776 | 88 422 | 21,7 |
| Personas Naturales | 1 412 | 1 565 | 7,8 | 15 789 | 16 428 | 2,8 |
| Personas Jurídicas | 5 820 | 7 101 | 18,7 | 49 836 | 59 762 | 18,5 |
| Regularización | 64 | 288 | 338,3 | 6 151 | 12 232 | 96,5 |
| 2). Impuesto a las Importaciones | 0 | 0 | - | 0 | 0 | - |
| 3). Impuesto a la Producción y Consumo | 7 135 | 7 862 | 7,2 | 54 300 | 66 540 | 21,1 |
| Impuesto General a las Ventas | 7 133 | 7 859 | 7,2 | 54 274 | 66 511 | 21,1 |
| Impuesto Selectivo al Consumo (ISC) | 3 | 3 | 0,2 | 26 | 30 | 11,6 |
| 4). Otros Ingresos Tributarios | 1 997 | 2 434 | 18,6 | 15 573 | 16 841 | 6,8 |
| II. INGRESOS NO TRIBUTARIOS | 35 | 21 | -41,3 | 288 | 235 | -19,3 |
| TOTAL INGRESOS CORRIENTES (I+II) | 16 464 | 19 271 | 13,9 | 141 937 | 172 038 | 19,8 |

1/ Variación en términos reales

FUENTE: Superintendencia Nacional de Administración Tributaria – SUNAT

ELABORACIÓN: BCRP, Sede Regional Huancayo. Departamento de Estudios Económicos

GRÁFICO Nº 11
RECAUDACIÓN TRIBUTARIA MENSUAL
(En miles de nuevos soles)

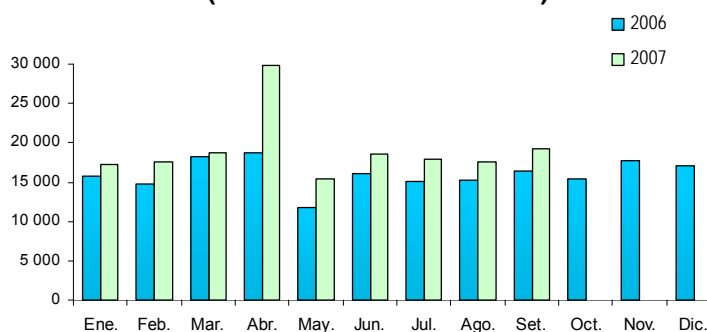

ELABORACIÓN: BCRP, Sede Regional Huancayo. Departamento de Estudios Económicos

4.2. Gobierno Regional

La ejecución presupuestal del Gobierno Regional de Junín se incrementó 8,0 por ciento respecto a setiembre de 2006. Los Gastos Corrientes decrecieron 0,9 por ciento; en tanto que los Gastos de Capital aumentaron 48,3 por ciento debido al incremento de Otros Gastos de Capital, que se explicó por la Transferencia de recursos a la Universidad Nacional del Centro del Perú (S/. 6 100,96 miles). Sin embargo, las inversiones cayeron en 11,0 por ciento, como efecto de los menores gastos en obras de Energía y Recursos Minerales,

Transportes, y Administración y Planeamiento.

Entre enero y setiembre de 2007, la ejecución presupuestal del Gobierno Regional se expandió 2,7 por ciento respecto de igual periodo de 2006, explicado por el aumento de los Gastos Corrientes (2,5 por ciento) y de los Gastos de Capital (5,0 por ciento). Entre enero y setiembre, el Gobierno Regional ejecutó el 57,35 por ciento de su presupuesto institucional modificado (PIM)

CUADRO Nº 22
GASTOS DEL GOBIERNO REGIONAL
(En nuevos soles)

| | SETIEMBRE | | | ENERO - SETIEMBRE | | |
|----------------------------|-------------------|-------------------|-------------|--------------------|--------------------|------------|
| | 2 006 | 2 007 | Var. % 1/ | 2 006 | 2 007 | Var.% 1/ |
| GASTOS CORRIENTES | 43 450 042 | 44 280 316 | -0,9 | 384 659 808 | 399 036 323 | 2,5 |
| Personal y Oblig. Sociales | 30 930 909 | 32 121 135 | 1,0 | 273 642 616 | 287 019 319 | 3,6 |
| Obligaciones Previsionales | 8 470 396 | 7 940 827 | -8,8 | 78 140 553 | 76 753 983 | -2,9 |
| Bienes y Servicios | 4 000 633 | 4 074 392 | -0,9 | 32 427 869 | 33 848 975 | 3,1 |
| Otros Gastos Corrientes | 48 104 | 143 961 | 191,1 | 448 770 | 1 414 045 | 211,3 |
| GASTOS DE CAPITAL | 9 509 242 | 14 494 119 | 48,3 | 35 165 176 | 37 372 813 | 5,0 |
| Inversiones | 8 920 711 | 8 158 992 | -11,0 | 32 066 610 | 29 807 232 | -8,2 |
| Inversiones Financieras | 118 698 | 76 307 | -37,5 | 650 766 | 580 462 | -11,9 |
| Otros Gastos de Capital | 469 833 | 6 258 819 | 1 195,8 | 2 447 800 | 6 985 118 | 182,0 |
| TOTAL | 52 959 284 | 58 774 434 | 8,0 | 419 824 984 | 436 409 135 | 2,7 |

1/ Variación en términos reales

FUENTE: Gobierno Regional de Junín

ELABORACION: BCRP, Sede Regional Huancayo. Departamento de Estudios Económicos

GRÁFICO Nº 12
PARTICIPACIÓN EN EL GASTO DEL GOBIERNO REGIONAL
(Enero - Setiembre 2007)

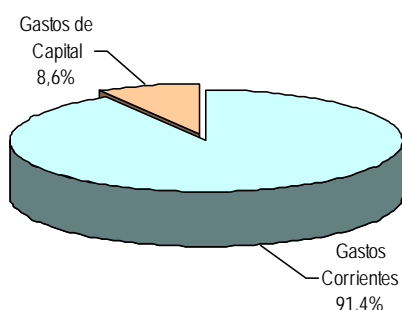

ELABORACION: BCRP, Sede Regional Huancayo. Departamento de Estudios Económicos

Entre enero y setiembre, del total ejecutado el 91,4 por ciento se destinó a Gastos Corrientes y el 8,6 por ciento restante a Gastos de Capital. Así mismo, según

unidades ejecutoras, del total de Gastos Corrientes el 74,1 por ciento fue realizado por el Ministerio de Educación, el 20,8 por ciento por el Ministerio de Salud y el

5,1 por ciento por las demás unidades ejecutoras. En los Gastos de Capital, el 96,2 por ciento fue efectuado por la Sede del Gobierno Regional, el 3,0 por ciento por el

Ministerio de Salud y el 0,8 por ciento por los Ministerios de Producción, Agricultura, Transportes y Educación.

CUADRO Nº 23
GASTOS DEL GOBIERNO REGIONAL POR UNIDAD EJECUTORA
(En nuevos soles)

| | SETIEMBRE | | | ENERO - SETIEMBRE | | |
|----------------------------|-------------------|-------------------|-------------|--------------------|--------------------|------------|
| | 2 006 | 2 007 | Var. % 1/ | 2 006 | 2 007 | Var. % 1/ |
| GASTOS CORRIENTES | 43 450 042 | 44 280 316 | -0,9 | 384 659 808 | 399 036 323 | 2,5 |
| Sede del Gobierno Regional | 853 496 | 876 722 | -0,1 | 8 482 549 | 8 750 735 | 1,9 |
| M. Producción | 168 579 | 161 811 | -6,6 | 1 468 026 | 1 601 979 | 7,8 |
| M. Agricultura | 612 818 | 662 932 | 5,2 | 5 203 631 | 5 699 185 | 8,2 |
| M. Transporte | 484 605 | 561 520 | 12,7 | 3 564 866 | 4 010 481 | 11,2 |
| M. Educación | 32 299 707 | 33 132 761 | -0,2 | 279 445 647 | 295 815 159 | 4,6 |
| M. Salud | 9 030 837 | 8 884 570 | -4,3 | 86 495 089 | 83 158 784 | -5,0 |
| GASTOS DE CAPITAL | 9 509 242 | 14 494 119 | 48,3 | 35 165 176 | 37 372 813 | 5,0 |
| Sede del Gobierno Regional | 9 109 217 | 14 262 801 | 52,3 | 32 764 410 | 35 947 749 | 8,4 |
| M. Producción | 3 195 | 0 | -100,0 | 6 751 | 5 000 | -26,8 |
| M. Agricultura | 0 | 1 200 | - | 61 380 | 24 812 | -60,1 |
| M. Transporte | 13 473 | 0 | -100,0 | 25 432 | 56 852 | 120,9 |
| M. Educación | 61 032 | 82 345 | 31,2 | 565 869 | 211 496 | -63,1 |
| M. Salud | 322 326 | 147 773 | -55,4 | 1 741 335 | 1 126 904 | -36,1 |
| TOTAL | 52 959 284 | 58 774 434 | 8,0 | 419 824 984 | 436 409 135 | 2,7 |

1/ Variación en términos reales

FUENTE: Gobierno Regional de Junín

ELABORACION: BCRP, Sede Regional Huancayo. Departamento de Estudios Económicos

Según fuente de financiamiento, en el mes bajo comentario, el 88,4 por ciento del gasto total provino de los Recursos Ordinarios, el 5,1 por ciento de las Donaciones y

Transferencias, el 3,7 por ciento de Recursos Directamente Recaudados, y el 2,8 por ciento del Canon y Sobre Canon.

CUADRO Nº 24
GASTOS DEL GOBIERNO REGIONAL, POR FUENTE DE FINANCIAMIENTO
(En nuevos soles)

| | SETIEMBRE | | | ENERO - SETIEMBRE | | |
|-----------------------------|-------------------|-------------------|------------|--------------------|--------------------|------------|
| | 2 006 | 2 007 | Var. % 1/ | 2 006 | 2 007 | Var. % 1/ |
| Recursos Ordinarios | 46 104 261 | 45 392 263 | -4,2 | 382 461 770 | 385 850 738 | -0,3 |
| Canon y Sobre Canon | 435 865 | 6 759 740 | 1 408,6 | 5 261 703 | 12 397 971 | 132,8 |
| Recursos Direct. Recaudados | 2 078 067 | 2 014 168 | -5,7 | 15 791 308 | 16 007 015 | 0,2 |
| Donaciones y Transferencias | 4 341 091 | 4 608 264 | 3,3 | 16 310 203 | 22 153 411 | 34,2 |
| TOTAL | 52 959 284 | 58 774 434 | 8,0 | 419 824 984 | 436 409 135 | 2,7 |

1/ Variación en términos reales

FUENTE: Gobierno Regional de Junín

ELABORACION: BCRP, Sede Regional Huancayo. Departamento de Estudios Económicos

Ejecución del Programa de Inversiones

La ejecución financiera del programa de inversiones disminuyó 11,0 por ciento respecto de lo ejecutado en setiembre de 2006, explicado por las menores inversiones en Administración y Planeamiento (8,2 por ciento), Energía y Recursos Minerales (96,7 por ciento), y Transportes (63,1 por ciento). Las principales inversiones ejecutadas en el mes se registraron en **salud y saneamiento**, con el mejoramiento y ampliación de los sistemas de agua potable en el distrito de San Ramón, provincia de Chanchamayo (S/. 3 068,8 miles), agua y desagüe en Satipo (S/. 58,4 miles), y demás obras de ampliación y mejoramiento de los sistemas de agua y desagüe (S/. 183,7 miles); **educación y cultura**, con la rehabilitación de un centro educativo en el distrito de El Tambo,

provincia de Huancayo, (S/. 150,8 miles), ampliación y refacción de ambientes educativos en el distrito de Perené, provincia de Chanchamayo, (S/. 140 miles), construcción de aulas en un centro educativo en el distrito de Huancayo (S/. 391,9 miles), y demás obras en educación (S/.407 miles); **y agricultura**, con la recuperación y refacción de la infraestructura del canal de irrigación de la margen izquierda del río Mantaro (S/. 80,5 miles), y el Desarrollo de cadenas productivas en la región (S/. 54,7 miles).

Entre enero y setiembre de 2007, las inversiones se redujeron 8,2 por ciento, comparado con similar periodo de 2006, explicado por la reducción de gastos en Transportes, y Energía y Recursos Minerales.

CUADRO Nº 25
INVERSIÓN DEL GOBIERNO REGIONAL, POR SECTORES
(En nuevos soles)

| PROYECTO | SETIEMBRE | | | ENERO - SETIEMBRE | | |
|---------------------------------|------------------|------------------|--------------|-------------------|-------------------|-------------|
| | 2 006 | 2 007 | Var. % 1/ | 2 006 | 2 007 | Var. % 1/ |
| Administración y Planeamiento | 34 965 | 32 980 | -8,2 | 94 255 | 326 302 | 242,1 |
| Agraria | 301 445 | 345 221 | 11,4 | 915 367 | 2 719 301 | 193,5 |
| Protección y Previsión Social | 0 | 3 000 | - | 20 582 | 124 625 | 498,3 |
| Defensa y Seguridad Nacional | 0 | 0 | - | 0 | 0 | - |
| Educación y Cultura | 321 095 | 1 089 755 | 230,1 | 2 720 449 | 4 718 581 | 71,4 |
| Energía y Recurso Minerales | 122 682 | 4 200 | -96,7 | 2 048 926 | 824 425 | -60,2 |
| Industria, Comercio y Servicios | 24 891 | 178 192 | 596,4 | 131 914 | 644 618 | 382,8 |
| Salud y Saneamiento | 424 340 | 3 589 962 | 723,0 | 3 123 250 | 10 200 885 | 222,7 |
| Trabajo | 0 | 0 | - | 0 | 0 | - |
| Transportes | 7 691 293 | 2 915 682 | -63,1 | 23 011 868 | 10 248 494 | -56,0 |
| Pesca | 0 | 0 | - | 0 | 0 | - |
| TOTAL DE INVERSIONES | 8 920 711 | 8 158 992 | -11,0 | 32 066 611 | 29 807 232 | -8,2 |

1/ Variación en términos reales

FUENTE: Gobierno Regional de Junín

ELABORACIÓN: BCRP, Sede Regional Huancayo. Departamento de Estudios Económicos

4.3. Gobierno Local

Los ingresos de la Municipalidad Provincial de Huancayo aumentaron 147,5 por ciento, comparado con setiembre de 2006, en respuesta a los mayores Ingresos Corrientes (21,2 por ciento) por concepto de impuestos, prestación de servicios, rentas de la propiedad, y multas y sanciones; así como

por las mayores Transferencias (265,0 por ciento).

Entre enero y setiembre, los ingresos se expandieron 4,6 respecto de su similar de 2006, como efecto de las mayores Transferencias (9,5 por ciento).

CUADRO Nº 26
MUNICIPALIDAD PROVINCIAL DE HUANCAYO: INGRESOS
(En nuevos soles)

| | SETIEMBRE | | | ENERO - SETIEMBRE | | |
|----------------------------|------------------|------------------|--------------|-------------------|-------------------|-------------|
| | 2 006 | 2 007 | Var. % 1/ | 2 006 | 2 007 | Var. % 1/ |
| INGRESOS CORRIENTES | 1 260 030 | 1 569 685 | 21,2 | 17 033 975 | 17 207 546 | -0,2 |
| Impuestos | 388 093 | 584 134 | 46,4 | 7 845 235 | 6 303 936 | -20,6 |
| Tasas | 355 863 | 336 134 | -8,1 | 4 405 378 | 4 526 432 | 1,5 |
| Contribuciones | 8 772 | 5 681 | -37,0 | 88 791 | 51 149 | -43,1 |
| Venta de Bienes | 25 545 | 24 653 | -6,1 | 232 827 | 242 419 | 2,9 |
| Prestación de Servicios | 71 310 | 85 948 | 17,2 | 732 093 | 826 656 | 11,6 |
| Rentas de la Propiedad | 118 029 | 130 973 | 7,9 | 851 363 | 2 455 507 | 185,0 |
| Multas y Sanciones | 275 273 | 372 095 | 31,5 | 2 579 320 | 2 662 865 | 2,0 |
| Otros Ingresos Corrientes | 17 144 | 30 069 | 70,6 | 298 969 | 138 582 | -54,2 |
| INGRESOS DE CAPITAL | 0 | 0 | - | 0 | 0 | - |
| Venta de Activos | 0 | 0 | - | 0 | 0 | - |
| TRANSFERENCIAS | 1 355 255 | 5 085 512 | 265,0 | 16 233 132 | 17 996 713 | 9,5 |
| Transferencias | 1 355 255 | 5 085 512 | 265,0 | 16 233 132 | 17 996 713 | 9,5 |
| TOTAL | 2 615 285 | 6 655 197 | 147,5 | 33 267 108 | 35 204 258 | 4,6 |

1/ Variaciones en términos reales

FUENTE: Municipalidad Provincial de Huancayo

ELABORACIÓN: BCRP, Sede Regional Huancayo. Departamento de Estudios Económicos

Los gastos de la Municipalidad Provincial de Huancayo crecieron 8,2 por ciento, respecto a setiembre de 2006, explicado por el aumento de los Gastos de Capital (210,4 por ciento); contrarrestado parcialmente por los menores Gastos Corrientes (11,6 por ciento) y Servicios de la Deuda (87,4 por ciento).

CUADRO Nº 27
MUNICIPALIDAD PROVINCIAL DE HUANCAYO: GASTOS
(En nuevos soles)

| | SETIEMBRE | | | ENERO - SETIEMBRE | | |
|----------------------------------|------------------|------------------|--------------|-------------------|-------------------|--------------|
| | 2 006 | 2 007 | Var. % 1/ | 2 006 | 2 007 | Var. % 1/ |
| GASTOS CORRIENTES | 2 251 801 | 2 045 480 | -11,6 | 19 642 197 | 20 319 024 | 2,2 |
| Personal y Obligaciones Sociales | 705 771 | 655 891 | -9,6 | 6 878 809 | 7 444 707 | 6,9 |
| Obligaciones Previsionales | 305 035 | 287 616 | -8,3 | 2 788 513 | 3 072 427 | 8,9 |
| Bienes y Servicios | 1 129 230 | 1 056 826 | -9,0 | 8 824 644 | 8 977 364 | 0,5 |
| Otros Gastos Corrientes | 111 765 | 45 147 | -60,7 | 1 150 230 | 824 526 | -29,2 |
| GASTOS DE CAPITAL | 343 188 | 1 095 227 | 210,4 | 4 922 962 | 3 272 711 | -34,3 |
| Inversiones | 341 722 | 1 010 108 | 187,5 | 4 732 504 | 3 116 881 | -34,9 |
| Otros Gastos de Capital | 1 466 | 85 119 | 5 548,1 | 190 458 | 155 830 | -19,2 |
| SERVICIOS DE LA DEUDA | 257 624 | 33 355 | -87,4 | 4 297 244 | 322 753 | -92,6 |
| Intereses y Cargos de la Deuda | 16 219 | 33 355 | 100,0 | 322 358 | 82 507 | -74,7 |
| Amortización de la Deuda | 241 405 | 0 | -100,0 | 3 974 886 | 240 246 | -94,0 |
| TOTAL | 2 852 613 | 3 174 062 | 8,2 | 28 862 403 | 23 914 489 | -18,1 |

1/ Variaciones en términos reales

FUENTE: Municipalidad Provincial de Huancayo

ELABORACIÓN: BCRP, Sede Regional Huancayo. Departamento de Estudios Económicos

4.4. Beneficencias Públicas

Los ingresos de la Sociedad de Beneficencia de Huancayo se contrajeron 27,4 por ciento, respecto de su similar de setiembre de 2006, explicado por la reducción de los Ingresos Corrientes (27,6 por ciento) por concepto de venta de bienes, prestación de servicios y rentas de la propiedad.

Entre enero y setiembre, los ingresos captados disminuyeron 15,4 por ciento, debido a la contracción de los Ingresos Corrientes (24,6 por ciento) y de las Donaciones y Transferencias (90,4 por ciento).

CUADRO Nº 28
SOCIEDAD DE BENEFICENCIA DE HUANCAYO: INGRESOS
(En nuevos soles)

| | SETIEMBRE | | | ENERO - SETIEMBRE | | |
|-----------------------------|----------------|----------------|--------------|-------------------|-------------------|--------------|
| | 2 006 | 2 007 | Var. % 1/ | 2 006 | 2 007 | Var. % 1/ |
| INGRESOS CORRIENTES | 851 909 | 633 987 | -27,6 | 8 352 667 | 6 377 302 | -24,6 |
| Venta de bienes | 230 | 220 | -7,0 | 2 472 | 1 603 | -35,9 |
| Prestación de servicios | 580 280 | 423 773 | -29,0 | 5 351 324 | 4 574 566 | -15,5 |
| Rentas de la Propiedad | 35 453 | 1 411 | -96,1 | 127 365 | 146 064 | 13,3 |
| Otros Ingresos Corrientes | 235 946 | 208 583 | -14,0 | 2 871 506 | 1 655 069 | -43,0 |
| INGRESOS DE CAPITAL | 0 | 0 | - | 0 | 0 | - |
| Venta de Activos | 0 | 0 | - | 0 | 0 | - |
| FINANCIAMIENTO | 0 | 0 | - | 3 670 260 | 3 957 807 | 6,6 |
| Saldo de ejercicios ant. | 0 | 0 | - | 3 670 260 | 3 957 807 | 6,6 |
| DONACIONES Y TRANSF. | 0 | 1 650 | - | 55 990 | 5 451 | -90,4 |
| Transferencias | 0 | 1 650 | - | 55 990 | 5 451 | -90,4 |
| TOTAL | 851 909 | 635 637 | -27,4 | 12 078 917 | 10 340 560 | -15,4 |

1/ Variaciones en términos reales

FUENTE: Sociedad de Beneficencia de Huancayo

ELABORACIÓN: BCRP, Sede Regional Huancayo. Departamento de Estudios Económicos

Los gastos de la Sociedad de Beneficencia de Huancayo disminuyeron 38,1 por ciento, respecto a setiembre de 2006, como efecto de la reducción de los Gastos Corrientes (41,1 por ciento), por concepto de personal y

obligaciones sociales, obligaciones previsionales, y bienes y servicios; contrarrestado parcialmente por los mayores Gastos de Capital (120,5 por ciento).

CUADRO Nº 29
SOCIEDAD DE BENEFICENCIA DE HUANCAYO: GASTOS
(En nuevos soles)

| | SETIEMBRE | | | ENERO - SETIEMBRE | | |
|----------------------------|----------------|----------------|--------------|-------------------|------------------|--------------|
| | 2 006 | 2 007 | Var. % 1/ | 2 006 | 2 007 | Var. % 1/ |
| GASTOS CORRIENTES | 789 183 | 477 809 | -41,1 | 7 743 346 | 5 891 510 | -24,8 |
| Personal y Oblig. Sociales | 176 423 | 174 041 | -4,0 | 1 639 581 | 1 608 863 | -3,0 |
| Obligaciones Previsionales | 3 040 | 0 | -100,0 | 234 142 | 0 | -100,0 |
| Bienes y Servicios | 595 369 | 293 368 | -52,1 | 5 660 287 | 4 202 293 | -26,6 |
| Otros Gastos Corrientes | 14 351 | 10 400 | -29,5 | 209 337 | 80 355 | -62,1 |
| GASTOS DE CAPITAL | 14 703 | 33 325 | 120,5 | 248 659 | 110 158 | -56,2 |
| Inversiones | 14 703 | 2 497 | -83,5 | 245 238 | 36 066 | -85,5 |
| Otros Gastos de Capital | 0 | 30 828 | - | 3 421 | 74 092 | 2 040,3 |
| TOTAL | 803 886 | 511 134 | -38,1 | 7 992 005 | 6 001 668 | -25,8 |

1/ Variaciones en términos reales

FUENTE: Sociedad de Beneficencia de Huancayo

ELABORACIÓN: BCRP, Sede Regional Huancayo. Departamento de Estudios Económicos

4.5. Proyectos Especiales

El gasto total correspondiente al Proyecto Especial Pichis Palcazú (PEPP) se expandió 46,0 por ciento respecto de setiembre de 2006, debido al aumento de inversiones en gestión de proyectos, encauzamiento de ríos y defensa ribereña, construcción de caminos rurales y estudios de pre-inversión.

Entre enero y setiembre de 2007, el gasto total creció 21,7 por ciento comparado a su similar de 2006, que se explicó por los mayores egresos en gestión de proyectos, encauzamiento de ríos y defensa ribereña, construcción de caminos rurales y estudios de pre-inversión.

CUADRO Nº 30
PROYECTO ESPECIAL PICHIS - PALCAZÚ: GASTOS POR TIPO DE ACTIVIDAD
(En nuevos soles)

| | SETIEMBRE | | | ENERO - SETIEMBRE | | |
|---|----------------|------------------|-------------|-------------------|------------------|-------------|
| | 2 006 | 2 007 | Var. % 1/ | 2 006 | 2 007 | Var. % 1/ |
| Gestión de proyectos | 143 961 | 161 504 | 9,1 | 1 461 930 | 1 908 593 | 29,0 |
| Encauzamiento de ríos y defensa ribereña | 188 343 | 342 502 | 76,9 | 322 761 | 493 218 | 51,0 |
| Infraestructura y aprov. Hidroagrícola | 0 | 0 | - | 0 | 0 | - |
| Aprovechamiento del medio ambiente rural | 0 | 0 | - | 0 | 0 | - |
| Promoción de acciones turísticas | 0 | 0 | - | 0 | 0 | - |
| Apoyo al pequeño productor rural | 0 | 0 | - | 0 | 0 | - |
| Control de desbordos y recup. de valles | 0 | 0 | - | 0 | 0 | - |
| Infraest. Y generación de energía eléctrica | 0 | 0 | - | 0 | 0 | - |
| Construcción y mejoramiento de carreteras | 0 | 0 | - | 0 | 0 | - |
| Construcción de caminos rurales. | 0 | 650 884 | - | 0 | 1 862 847 | - |
| Rehab. reconstrucción fenómeno El Niño | 0 | 0 | - | 0 | 0 | - |
| Rehab. y mantenimiento de caminos rurales | 0 | 0 | - | 0 | 0 | - |
| Puente carrozable Galicia | 0 | 0 | - | 0 | 0 | - |
| Puente carrozable Gallinacito | 154 534 | 0 | -100,0 | 703 809 | 0 | -100,0 |
| Puente carrozable Pelmaz | 283 481 | 0 | -100,0 | 1 012 155 | 0 | -100,0 |
| Puente carrozable Shimiarí | 0 | 0 | - | 0 | 0 | - |
| Puente carrozable Tocon | 0 | 0 | - | 0 | 0 | - |
| Puente carrozable Tambo Largo | 0 | 0 | - | 0 | 0 | - |
| Puente carrozable Jergón | 0 | 0 | - | 0 | 0 | - |
| Estudios de pre – inversión | 15 310 | 24 142 | 53,4 | 132 996 | 210 066 | 56,1 |
| Vivienda, construcción y saneamiento | 0 | 0 | - | 0 | 0 | - |
| TOTAL | 785 629 | 1 179 032 | 46,0 | 3 633 650 | 4 474 724 | 21,7 |

1/ Variaciones en términos reales

FUENTE: Proyecto Especial Pichis - Palcazú.

ELABORACIÓN: BCRP, Sede Regional Huancayo. Departamento de Estudios Económicos

V. MONEDA Y CRÉDITO

El sistema financiero de la Región Junín se caracterizó por el aumento de los saldos de depósitos y colocaciones en 2,3 y 39,3 por ciento, respectivamente, en comparación a sus similares de setiembre de 2006.

El índice de cartera pesada fue de 2,3 por ciento, inferior en 2,4 puntos porcentuales al índice de setiembre de 2006.

5.1. Depósitos del Sistema Financiero

Los depósitos crecieron 2,3 por ciento respecto a setiembre de 2006, explicado

por la expansión en las captaciones en moneda nacional (22,4 por ciento); no

obstante que decrecieran los de moneda extranjera (17,1 por ciento). El aumento en los depósitos se asoció al sector micro financiero (12,3 por ciento), destacando el crecimiento de la Caja Municipal de Huancayo y la Caja Rural Profinanzas en 11,9 y 25,6 por ciento, respectivamente, como efecto de las mayores tasas de interés ofertadas. Sin embargo, disminuyeron los depósitos en las empresas bancarias (2,5 por ciento), al constituirse parte de éstos en fondos mutuos.

Según modalidades, los depósitos a la vista y a plazos se incrementaron en 17,3 y 1,0 por ciento respectivamente; no obstante que decrecieran los depósitos en ahorro en 0,4 por ciento.

En el total de depósitos, según entidades financieras, destacó la participación de la Caja Municipal de Huancayo (34,4 por ciento) y del Banco de Crédito (29,7 por ciento).

CUADRO Nº 31
DEPÓSITOS DEL SISTEMA FINANCIERO
(Saldos en miles de nuevos soles)

| | SETIEMBRE | | |
|---------------------------------------|----------------|----------------|--------------|
| | 2 006 | 2 007 | Var. % 1/ |
| Empresas Bancarias | 451 121 | 452 138 | -2,5 |
| Instituciones de Microfinanzas | 214 679 | 247 735 | 12,3 |
| Cajas Municipales | 209 460 | 240 998 | 11,9 |
| Cajas Rurales | 5 219 | 6 737 | 25,6 |
| Edpymes | - | - | - |
| TOTAL | 665 800 | 699 873 | 2,3 |
| En M/N | 326 786 | 411 112 | 22,4 |
| En M/E | 339 015 | 288 761 | -17,1 |

1/ Variación en valores reales

FUENTE: Superintendencia de Banca y Seguros (SBS)

ELABORACIÓN: BCRP, Sede Regional Huancayo. Departamento de Estudios Económicos

CUADRO Nº 32
PARTICIPACIÓN EN LOS DEPÓSITOS
(en %)

| | SETIEMBRE | | |
|---------------|----------------|--------------|-----------|
| | Miles de S/. | Mes | Acumulado |
| Crédito | 207 634 | 29,7 | 29,7 |
| Interbank | 52 735 | 7,5 | 37,2 |
| Scotiabank | 65 933 | 9,4 | 46,6 |
| Continental | 102 877 | 14,7 | 61,3 |
| Trabajo | 13 054 | 1,9 | 63,2 |
| Mi Banco | 9 905 | 1,4 | 64,6 |
| Profinanzas | 6 737 | 1,0 | 65,6 |
| CMAC Huancayo | 240 998 | 34,4 | 100,0 |
| TOTAL | 699 873 | 100,0 | |

FUENTE: Superintendencia de Banca y Seguros (SBS)

ELABORACIÓN: BCRP, Sede Regional Huancayo. Departamento de Estudios Económicos

5.2. Crédito del Sistema Financiero

Las colocaciones en el sistema financiero de Junín se expandieron 39,3 por ciento en comparación a su similar de setiembre de 2006, explicado por los mayores préstamos

en las empresas bancarias (50,3 por ciento) e instituciones de micro finanzas (25,8 por ciento), como efecto del aumento de convenios realizados en el presente año con

empresas mineras y services asociadas a este sector, así como a empresas asociadas al sector construcción. También crecieron los préstamos para la compra de vehículos automotores, y existen convenios con instituciones públicas para efectuar colocaciones vía descuento por planilla.

Por tipo de moneda, los créditos en moneda nacional y extranjera crecieron en 49,0 y 23,0 por ciento, respectivamente,

encontrándose un ratio de dolarización de 33 por ciento, menor en 4,4 puntos porcentuales al de setiembre de 2006, que fue influenciada por la reducción del tipo de cambio.

En el total de colocaciones, según entidades financieras, la principal intermediación la tuvo la Caja Municipal de Huancayo con el 26,1 por ciento del crédito total; en tanto que, contrariamente, Edpyme Efectiva participó con sólo el 0,4 por ciento del total.

CUADRO Nº 33
CRÉDITO DEL SISTEMA FINANCIERO
(Saldos en miles de nuevos soles)

| | SETIEMBRE | | |
|---------------------------------------|----------------|----------------|-------------|
| | 2 006 | 2 007 | Var. % 1/ |
| Empresas Bancarias | 344 162 | 531 847 | 50,3 |
| Instituciones de Microfinanzas | 283 227 | 366 365 | 25,8 |
| Cajas Municipales | 205 714 | 234 530 | 10,9 |
| Cajas Rurales | 12 620 | 19 742 | 52,2 |
| Edpymes | 64 893 | 112 093 | 68,0 |
| TOTAL | 627 389 | 898 212 | 39,3 |
| En M/N | 392 854 | 601 709 | 49,0 |
| En M/E | 234 534 | 296 503 | 23,0 |

1/ Variación en valores reales

FUENTE: Superintendencia de Banca y Seguros (SBS)

ELABORACIÓN: BCRP, Sede Regional Huancayo. Departamento de Estudios Económicos

CUADRO Nº 34
PARTICIPACIÓN EN LOS CRÉDITOS
(en %)

| | SETIEMBRE | | |
|------------------|----------------|--------------|-----------|
| | Miles de S/. | Mes | Acumulado |
| Crédito | 173 026 | 19,3 | 19,3 |
| Interbank | 50 908 | 5,7 | 24,9 |
| Scotiabank | 57 400 | 6,4 | 31,3 |
| Continental | 153 050 | 17,0 | 48,4 |
| Trabajo | 32 842 | 3,7 | 52,0 |
| Mi Banco | 64 622 | 7,2 | 59,2 |
| Profinanzas | 19 742 | 2,2 | 61,4 |
| CMAC Huancayo | 234 530 | 26,1 | 87,5 |
| Edpyme Confianza | 89 559 | 10,0 | 97,5 |
| Edpyme Raíz | 19 126 | 2,1 | 99,6 |
| Edpyme Efectiva | 3 409 | 0,4 | 100,0 |
| TOTAL | 898 212 | 100,0 | |

FUENTE: Superintendencia de Banca y Seguros (SBS)

ELABORACIÓN: BCRP, Sede Regional Huancayo. Departamento de Estudios Económicos

GRÁFICO N° 13
DEPÓSITOS Y COLOCACIONES DEL SISTEMA FINANCIERO
(En miles de nuevos soles)

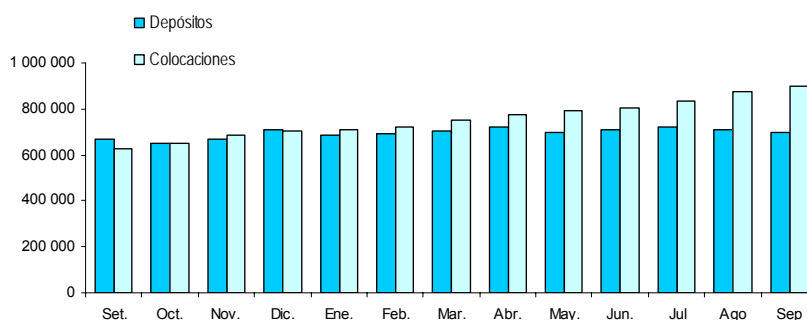

ELABORACIÓN: BCRP, Sede Regional Huancayo. Departamento de Estudios Económicos

CUADRO N° 35
MOROSIDAD EN EL SISTEMA FINANCIERO 1/
(En % de las colocaciones brutas)

| | SETIEMBRE | | Variación |
|---------------------------------------|------------|------------|-------------|
| | 2 006 | 2 007 | |
| Empresas Bancarias | 2,3 | 1,2 | -1,1 |
| Instituciones de Microfinanzas | 6,0 | 3,8 | -2,2 |
| Profinanzas | 3,3 | 2,1 | -1,3 |
| CMAC Huancayo | 7,1 | 4,6 | -2,5 |
| Edpyme Confianza | 3,4 | 2,2 | -1,2 |
| TOTAL | 4,7 | 2,3 | -2,4 |
| En M/N | 4,1 | 2,5 | -1,6 |
| En M/E | 5,8 | 1,9 | -3,9 |

1/ Cartera pesada = (créditos vencidos + créditos en cobranza judicial) / colocaciones brutas
FUENTE: Instituciones Financieras
ELABORACIÓN: BCRP, Sede Regional Huancayo. Departamento de Estudios Económicos

5.3. Crédito a la Pequeña y Microempresa

El crédito otorgado a la pequeña y microempresa creció 29,4 por ciento respecto a setiembre de 2006. Los créditos provinieron, principalmente, de la Caja

Municipal de Huancayo (54,9 por ciento), seguido de Edpyme Confianza (20,9 por ciento) y Mi Banco (15,1 por ciento).

CUADRO N° 36
CRÉDITO OTORGADO A LA PEQUEÑA Y MICROEMPRESA
(Saldos en miles de nuevos soles)

| INSTITUCIONES | SETIEMBRE | | |
|----------------------------------|----------------|----------------|-------------|
| | 2 006 | 2 007 | Var. % 1/ |
| Instituciones Financieras | 321 386 | 427 578 | 29,4 |
| Mi Banco | 39 792 | 64 622 | 58,0 |
| Caja Rural Profinanzas | 12 620 | 19 742 | 52,2 |
| CMAC Huancayo | 205 714 | 234 530 | 10,9 |
| Edpyme Confianza | 54 911 | 89 559 | 58,6 |
| Edpyme Raíz | 8 348 | 19 126 | 122,9 |
| TOTAL | 321 386 | 427 578 | 29,4 |

1/ Variación en valores reales
FUENTE: Superintendencia de Banca y Seguros (SBS)
ELABORACIÓN: BCRP, Sede Regional Huancayo. Departamento de Estudios Económicos

INFORMACIÓN ESTADÍSTICA

CUADRO 1

JUNÍN: DEPÓSITOS Y OBLIGACIONES DEL SISTEMA FINANCIERO
(Saldos en miles de nuevos soles)

| ENTIDADES FINANCIERAS | 2006 | | | | 2007 | | | | | | | | |
|---|----------------|----------------|----------------|----------------|----------------|----------------|----------------|----------------|----------------|----------------|----------------|----------------|----------------|
| | SET | OCT | NOV | DIC | ENE | FEB | MAR | ABR | MAY | JUN | JUL | AGO | SET |
| I. EMPRESAS BANCARIAS | 451 121 | 438 798 | 450 165 | 486 138 | 462 786 | 466 336 | 475 780 | 490 737 | 462 183 | 470 176 | 480 212 | 463 104 | 452 138 |
| Depósitos a la Vista | 73 091 | 68 098 | 70 929 | 98 765 | 77 919 | 93 716 | 89 476 | 108 563 | 87 313 | 97 051 | 93 478 | 83 414 | 88 149 |
| En m/n | 53 127 | 48 375 | 50 328 | 66 320 | 57 334 | 59 520 | 63 231 | 80 972 | 64 719 | 69 405 | 72 179 | 63 021 | 66 651 |
| En m/e | 19 964 | 19 723 | 20 601 | 32 445 | 20 585 | 34 195 | 26 245 | 27 591 | 22 594 | 27 646 | 21 299 | 20 393 | 21 498 |
| Depósitos en Ahorro | 190 437 | 184 867 | 182 880 | 194 363 | 190 159 | 201 176 | 219 210 | 207 724 | 198 182 | 194 380 | 202 001 | 200 279 | 195 284 |
| En m/n | 90 917 | 90 155 | 89 660 | 100 148 | 98 341 | 108 279 | 127 029 | 116 411 | 107 268 | 105 897 | 110 887 | 108 852 | 105 725 |
| En m/e | 99 521 | 94 711 | 93 220 | 94 215 | 91 818 | 92 896 | 92 180 | 91 313 | 90 914 | 88 483 | 91 114 | 91 427 | 89 559 |
| Depósitos a Plazo | 187 593 | 185 833 | 196 356 | 193 011 | 194 709 | 171 445 | 167 094 | 174 450 | 176 688 | 178 746 | 184 733 | 179 411 | 168 705 |
| En m/n | 49 980 | 49 232 | 53 681 | 55 009 | 61 153 | 54 110 | 49 403 | 62 812 | 63 784 | 63 818 | 58 948 | 63 595 | 60 175 |
| En m/e | 137 614 | 136 600 | 142 675 | 138 002 | 133 555 | 117 335 | 117 691 | 111 638 | 112 904 | 114 928 | 125 784 | 115 816 | 108 530 |
| II. INSTITUCIONES DE MICROFINANZAS | 214 679 | 214 241 | 218 416 | 221 635 | 225 303 | 226 595 | 225 989 | 229 690 | 235 839 | 239 003 | 242 717 | 246 817 | 247 735 |
| Depósitos a la Vista | - | - | - | - | - | - | - | - | - | - | - | - | - |
| En m/n | - | - | - | - | - | - | - | - | - | - | - | - | - |
| En m/e | - | - | - | - | - | - | - | - | - | - | - | - | - |
| Depósitos en Ahorro | 60 187 | 59 660 | 59 352 | 59 822 | 61 386 | 60 093 | 60 191 | 61 475 | 62 598 | 63 826 | 63 510 | 62 938 | 61 421 |
| En m/n | 40 066 | 39 658 | 38 957 | 39 977 | 40 657 | 40 431 | 40 553 | 42 389 | 43 732 | 45 539 | 45 089 | 46 386 | 45 988 |
| En m/e | 20 120 | 20 002 | 20 395 | 19 845 | 20 729 | 19 662 | 19 638 | 19 085 | 18 866 | 18 286 | 18 420 | 16 552 | 15 434 |
| Depósitos a Plazo | 154 492 | 154 582 | 159 064 | 161 813 | 163 917 | 166 502 | 165 798 | 168 216 | 173 242 | 175 178 | 179 207 | 183 879 | 186 314 |
| En m/n | 92 697 | 93 493 | 98 678 | 101 152 | 103 869 | 108 913 | 111 364 | 114 994 | 120 356 | 121 926 | 123 310 | 128 006 | 132 574 |
| En m/e | 61 796 | 61 089 | 60 386 | 60 661 | 60 048 | 57 589 | 54 434 | 53 221 | 52 885 | 53 252 | 55 898 | 55 873 | 53 741 |
| III. TOTAL SISTEMA FINANCIERO | 665 800 | 653 039 | 668 582 | 707 773 | 688 090 | 692 931 | 701 768 | 720 427 | 698 022 | 709 180 | 722 929 | 709 921 | 699 873 |
| Depósitos a la Vista | 73 091 | 68 098 | 70 929 | 98 765 | 77 919 | 93 716 | 89 476 | 108 563 | 87 313 | 97 051 | 93 478 | 83 414 | 88 149 |
| En m/n | 53 127 | 48 375 | 50 328 | 66 320 | 57 334 | 59 520 | 63 231 | 80 972 | 64 719 | 69 405 | 72 179 | 63 021 | 66 651 |
| En m/e | 19 964 | 19 723 | 20 601 | 32 445 | 20 585 | 34 195 | 26 245 | 27 591 | 22 594 | 27 646 | 21 299 | 20 393 | 21 498 |
| Depósitos en Ahorro | 250 624 | 244 526 | 242 232 | 254 185 | 251 545 | 261 268 | 279 400 | 269 199 | 260 780 | 258 205 | 265 511 | 263 217 | 256 705 |
| En m/n | 130 983 | 129 813 | 128 617 | 140 125 | 138 998 | 148 710 | 167 582 | 158 801 | 151 000 | 151 436 | 155 977 | 155 238 | 151 713 |
| En m/e | 119 641 | 114 713 | 113 615 | 114 060 | 112 547 | 112 559 | 111 819 | 110 398 | 109 780 | 106 769 | 109 534 | 107 979 | 104 993 |
| Depósitos a Plazo | 342 086 | 340 415 | 355 420 | 354 824 | 358 626 | 337 947 | 332 892 | 342 666 | 349 930 | 353 924 | 363 940 | 363 290 | 355 019 |
| En m/n | 142 676 | 142 726 | 152 358 | 156 161 | 165 022 | 163 024 | 160 767 | 177 806 | 184 140 | 185 744 | 182 258 | 191 601 | 192 748 |
| En m/e | 199 409 | 197 689 | 203 062 | 198 663 | 193 604 | 174 923 | 172 124 | 164 859 | 165 790 | 168 180 | 181 682 | 171 689 | 162 270 |

FUENTE: SUPERINTENDENCIA DE BANCA Y SEGUROS

ELABORACIÓN: BCRP. Sede Regional Huancayo. Departamento de Estudios Económicos

CUADRO 2

JUNÍN: DEPÓSITOS EN LAS ENTIDADES FINANCIERAS UBICADAS POR PRINCIPALES PROVINCIAS - SETIEMBRE 2007
(Saldos en miles de nuevos soles)

| ENTIDADES FINANCIERAS | DEPÓSITOS | | | | | | | | | | | | TOTAL DEPÓSITOS | | |
|---|----------------|----------------|----------------|---------------|---------------|---------------|---------------|---------------|---------------|---------------|---------------|---------------|-----------------|----------------|----------------|
| | HUANCAYO | | | YAULI | | | TARMA | | | CHANCHAMAYO | | | JUNÍN | | |
| | M/N | M/E | TOTAL | M/N | M/E | TOTAL | M/N | M/E | TOTAL | M/N | M/E | TOTAL | M/N | M/E | TOTAL |
| I. EMPRESAS BANCARIAS | 164 281 | 162 345 | 326 626 | 27 753 | 22 669 | 50 421 | 12 111 | 10 383 | 22 494 | 15 649 | 11 049 | 26 697 | 232 551 | 219 587 | 452 138 |
| Crédito | 55 645 | 60 889 | 116 534 | 11 339 | 8 551 | 19 890 | 9 661 | 9 665 | 19 326 | 15 174 | 10 811 | 25 985 | 104 577 | 103 057 | 207 634 |
| Interbank | 27 786 | 24 948 | 52 735 | - | - | - | - | - | - | - | - | - | 27 786 | 24 948 | 52 735 |
| Scotiabank * | 31 071 | 34 863 | 65 933 | - | - | - | - | - | - | - | - | - | 31 071 | 34 863 | 65 933 |
| Continental | 36 620 | 36 862 | 73 482 | 15 501 | 13 895 | 29 395 | - | - | - | - | - | - | 52 121 | 50 756 | 102 877 |
| Trabajo | 8 434 | 2 199 | 10 633 | 913 | 224 | 1 137 | 1 158 | 127 | 1 284 | - | - | - | 10 505 | 2 549 | 13 054 |
| Mi Banco | 4 725 | 2 584 | 7 309 | - | - | - | 1 292 | 592 | 1 884 | 474 | 238 | 713 | 6 492 | 3 413 | 9 905 |
| II. INSTITUCIONES DE MICROFINANZAS | 133 465 | 51 654 | 185 119 | 10 741 | 7 091 | 17 831 | 10 227 | 3 928 | 14 155 | 12 308 | 3 870 | 16 178 | 178 561 | 69 174 | 247 735 |
| Profinanzas | - | - | - | - | - | - | 3 054 | 672 | 3 725 | 2 643 | 368 | 3 012 | 5 697 | 1 040 | 6 737 |
| CMAC Huancayo | 133 465 | 51 654 | 185 119 | 10 741 | 7 091 | 17 831 | 7 173 | 3 256 | 10 430 | 9 665 | 3 502 | 13 167 | 172 864 | 68 134 | 240 998 |
| Edpyme Confianza | - | - | - | - | - | - | - | - | - | - | - | - | - | - | - |
| Edpyme Raíz | - | - | - | - | - | - | - | - | - | - | - | - | - | - | - |
| Edpyme Efectiva | - | - | - | - | - | - | - | - | - | - | - | - | - | - | - |
| TOTAL | 297 746 | 213 999 | 511 745 | 38 493 | 29 760 | 68 253 | 22 338 | 14 311 | 36 649 | 27 957 | 14 919 | 42 876 | 411 112 | 288 761 | 699 873 |

* Scotiabank a partir de setiembre de 2006

FUENTE: SUPERINTENDENCIA DE BANCA Y SEGUROS

ELABORACIÓN: BCRP. Sede Regional Huancayo. Departamento de Estudios Económicos

CUADRO 3

**JUNÍN: CRÉDITOS DEL SISTEMA FINANCIERO AL SECTOR PRIVADO
(Saldos en miles de nuevos soles)**

| ENTIDADES FINANCIERAS | 2006 | | | | 2007 | | | | | | | | |
|---|----------------|----------------|----------------|----------------|----------------|----------------|----------------|----------------|----------------|----------------|----------------|----------------|----------------|
| | SET | OCT | NOV | DIC | ENE | FEB | MAR | ABR | MAY | JUN | JUL | AGO | SET |
| I. EMPRESAS BANCARIAS | 344 162 | 361 254 | 383 205 | 392 731 | 393 468 | 399 907 | 422 211 | 442 055 | 455 529 | 469 594 | 486 409 | 515 399 | 531 847 |
| CREDITO | 100 226 | 106 380 | 110 009 | 116 888 | 116 384 | 119 634 | 126 182 | 136 415 | 139 773 | 147 738 | 155 126 | 169 427 | 173 026 |
| INTERBANK | 36 494 | 39 090 | 41 213 | 40 217 | 40 463 | 38 117 | 42 949 | 43 864 | 44 350 | 44 747 | 44 357 | 47 967 | 50 908 |
| SCOTIABANK 1/ | 41 421 | 42 137 | 44 372 | 44 328 | 46 667 | 46 987 | 48 117 | 48 265 | 51 514 | 51 617 | 51 860 | 53 816 | 57 400 |
| CONTINENTAL | 97 521 | 103 382 | 108 520 | 136 718 | 112 540 | 114 669 | 120 735 | 126 795 | 131 048 | 134 687 | 142 415 | 149 764 | 153 050 |
| TRABAJO | 28 709 | 29 265 | 31 139 | 48 123 | 30 857 | 31 756 | 32 964 | 33 854 | 33 956 | 33 622 | 33 325 | 32 940 | 32 842 |
| MI BANCO | 39 792 | 40 999 | 47 952 | 6 456 | 46 557 | 48 743 | 51 264 | 52 861 | 54 889 | 57 183 | 59 327 | 61 485 | 64 622 |
| II. INSTITUCIONES DE MICROFINANZAS | 283 227 | 292 565 | 302 974 | 311 780 | 316 637 | 321 810 | 329 865 | 332 913 | 339 363 | 337 056 | 348 178 | 358 092 | 366 365 |
| PROFINANZAS S A A | 12 620 | 13 132 | 11 045 | 13 504 | 14 221 | 15 282 | 15 519 | 15 888 | 16 569 | 17 273 | 18 526 | 19 498 | 19 742 |
| CMAC HUANCAYO | 205 714 | 209 311 | 216 171 | 218 444 | 220 825 | 221 576 | 224 664 | 224 832 | 227 641 | 222 544 | 228 475 | 231 796 | 234 530 |
| EDPYME CONFIANZA S A | 54 911 | 58 792 | 63 082 | 77 489 | 67 603 | 70 282 | 73 836 | 75 964 | 77 925 | 79 118 | 81 212 | 85 433 | 89 559 |
| EDPYME RAIZ | 8 348 | 9 501 | 10 738 | 1 661 | 11 620 | 12 295 | 13 421 | 13 801 | 14 465 | 15 159 | 16 745 | 18 096 | 19 126 |
| EDPYME EFECTIVA | 1 633 | 1 829 | 1 938 | 683 | 2 369 | 2 374 | 2 426 | 2 427 | 2 763 | 2 962 | 3 220 | 3 270 | 3 409 |
| TOTAL | 627 389 | 653 818 | 686 178 | 704 511 | 710 106 | 721 717 | 752 076 | 774 968 | 794 892 | 806 650 | 834 587 | 873 491 | 898 212 |
| En M/N | 392 854 | 416 751 | 445 047 | 463 740 | 465 979 | 471 892 | 494 611 | 505 753 | 517 904 | 529 853 | 546 104 | 573 963 | 601 709 |
| En M/E | 234 534 | 237 068 | 241 131 | 240 771 | 244 127 | 249 825 | 257 466 | 269 215 | 276 988 | 276 796 | 288 483 | 299 528 | 296 503 |

1/ Scotiabank a partir de setiembre de 2006

FUENTE: SUPERINTENDENCIA DE BANCA Y SEGUROS

ELABORACIÓN: BCRP. Sede Regional Huancayo. Departamento de Estudios Económicos

CUADRO 4

JUNÍN: CRÉDITO DE LAS ENTIDADES FINANCIERAS UBICADAS POR PRINCIPALES PROVINCIAS - SETIEMBRE 2007
(Saldos en miles de nuevos soles)

| ENTIDADES FINANCIERAS | COLOCACIONES | | | | | | | | | | | | TOTAL DEPÓSITOS | | |
|---|----------------|----------------|----------------|---------------|---------------|---------------|---------------|---------------|---------------|---------------|---------------|---------------|-----------------|----------------|----------------|
| | HUANCAYO | | | YAULI | | | TARMA | | | CHANCHAMAYO | | | JUNÍN | | |
| | M/N | M/E | TOTAL | M/N | M/E | TOTAL | M/N | M/E | TOTAL | M/N | M/E | TOTAL | M/N | M/E | TOTAL |
| I. EMPRESAS BANCARIAS | 256 281 | 155 220 | 411 501 | 30 571 | 22 159 | 52 730 | 16 167 | 10 799 | 26 966 | 14 998 | 9 829 | 24 827 | 327 580 | 204 267 | 531 847 |
| Crédito | 67 262 | 40 922 | 108 184 | 11 763 | 4 285 | 16 048 | 6 847 | 7 156 | 14 003 | 9 941 | 9 026 | 18 967 | 105 376 | 67 649 | 173 026 |
| Interbank | 44 276 | 6 632 | 50 908 | - | - | - | - | - | - | - | - | - | 44 276 | 6 632 | 50 908 |
| Scotiabank * | 43 249 | 14 151 | 57 400 | - | - | - | - | - | - | - | - | - | 43 249 | 14 151 | 57 400 |
| Continental | 42 942 | 74 244 | 117 186 | 17 995 | 17 869 | 35 864 | - | - | - | - | - | - | 60 937 | 92 112 | 153 050 |
| Trabajo | 26 641 | 1 053 | 27 694 | 813 | 5 | 818 | 4 228 | 102 | 4 330 | - | - | - | 31 682 | 1 160 | 32 842 |
| Mi Banco | 31 911 | 18 218 | 50 130 | - | - | - | 5 092 | 3 541 | 8 633 | 5 057 | 803 | 5 860 | 42 059 | 22 563 | 64 622 |
| II. INSTITUCIONES DE MICROFINANZAS | 153 541 | 66 828 | 220 369 | 14 211 | 4 835 | 19 046 | 21 152 | 5 866 | 27 018 | 45 117 | 7 350 | 52 467 | 274 129 | 92 236 | 366 365 |
| Profinanzas | - | - | - | - | - | - | 5 158 | 2 080 | 7 238 | 11 542 | 962 | 12 504 | 16 699 | 3 043 | 19 742 |
| CMAC Huancayo | 103 671 | 42 763 | 146 435 | 11 663 | 4 257 | 15 920 | 12 542 | 2 970 | 15 512 | 21 722 | 4 497 | 26 219 | 175 730 | 58 799 | 234 530 |
| Edpyme Confianza | 31 585 | 20 792 | 52 377 | 2 548 | 578 | 3 126 | 2 475 | 816 | 3 290 | 11 854 | 1 890 | 13 744 | 62 438 | 27 121 | 89 559 |
| Edpyme Raíz | 15 854 | 3 272 | 19 126 | - | - | - | - | - | - | - | - | - | 15 854 | 3 272 | 19 126 |
| Edpyme Efectiva | 2 431 | - | 2 431 | - | - | - | 977 | 0 | 978 | - | - | - | 3 409 | 0 | 3 409 |
| TOTAL | 409 822 | 222 048 | 631 870 | 44 782 | 26 993 | 71 775 | 37 319 | 16 665 | 53 984 | 60 115 | 17 179 | 77 294 | 601 709 | 296 503 | 898 212 |

* Scotiabank a partir de setiembre de 2006

FUENTE: SUPERINTENDENCIA DE BANCA Y SEGUROS

ELABORACIÓN: BCRP. Sede Regional Huancayo. Departamento de Estudios Económicos

CUADRO 5

**JUNÍN: CARTERA PESADA DEL SISTEMA FINANCIERO
(En porcentajes)**

| ENTIDADES FINANCIERAS | 2006 | | | | 2007 | | | | | | | | |
|------------------------------|------------|------------|------------|------------|------------|------------|------------|------------|------------|------------|------------|------------|------------|
| | SET | OCT | NOV | DIC | ENE | FEB | MAR | ABR | MAY | JUN | JUL | AGO | SET |
| I. EMPRESAS BANCARIAS | 2,3 | 1,9 | 1,4 | 1,8 | 1,3 | 1,2 | 1,3 | 1,3 | 1,2 | 1,1 | 1,3 | 1,3 | 1,2 |
| CREDITO | 1,1 | 1,0 | 1,0 | 0,6 | 0,2 | 0,2 | 0,1 | 0,1 | 0,1 | 0,1 | 0,1 | 0,1 | 0,1 |
| INTERBANK | 4,8 | 4,5 | 3,9 | 2,6 | 2,3 | 2,0 | 2,0 | 2,0 | 1,0 | 1,0 | 1,8 | 2,6 | 2,4 |
| SCOTIABANK 1/ | 5,3 | 4,8 | 4,8 | 4,1 | 2,8 | 2,6 | 2,9 | 3,4 | 3,1 | 3,3 | 3,9 | 3,0 | 2,9 |
| CONTINENTAL | 0,6 | 0,6 | 0,5 | 0,8 | 0,6 | 0,6 | 0,6 | 0,6 | 0,5 | 0,4 | 0,5 | 0,7 | 0,5 |
| TRABAJO | 3,7 | 3,4 | 3,5 | 3,4 | 3,0 | 3,5 | 3,7 | 3,9 | 4,2 | 3,7 | 3,8 | 4,2 | 4,4 |
| MI BANCO | n.d. | n.d. | n.d. | n.d. | 2,0 | 2,2 | 2,1 | 2,1 | 2,8 | 2,2 | 2,2 | 1,9 | 2,3 |
| II. INSTITUCIONES DE | 6,0 | 5,9 | 5,9 | 4,7 | 5,9 | 5,3 | 5,0 | 4,9 | 4,8 | 4,4 | 4,3 | 4,1 | 3,8 |
| PROFINANZAS | 3,3 | 3,4 | 3,4 | 3,4 | 3,1 | 3,2 | 2,4 | 3,5 | 3,0 | 3,2 | 3,3 | 1,6 | 2,1 |
| CMAC HUANCAYO | 7,1 | 7,1 | 7,1 | 5,6 | 7,0 | 6,2 | 5,9 | 5,7 | 5,5 | 4,8 | 4,8 | 4,8 | 4,6 |
| EDPYME CONFIANZA | 3,4 | 3,3 | 3,3 | 2,9 | 3,1 | 2,9 | 2,9 | 2,9 | 3,1 | 3,4 | 3,0 | 2,9 | 2,2 |
| EDPYME RAIZ | n.d. | n.d. | n.d. | n.d. | n.d. | n.d. | n.d. | n.d. | n.d. | n.d. | n.d. | n.d. | n.d. |
| EDPYME EFECTIVA | n.d. | n.d. | n.d. | n.d. | n.d. | n.d. | n.d. | n.d. | n.d. | n.d. | n.d. | n.d. | n.d. |
| TOTAL | 4,7 | 4,3 | 4,2 | 3,6 | 3,3 | 3,0 | 2,9 | 2,9 | 2,8 | 2,5 | 2,5 | 2,4 | 2,3 |

1/ Scotiabank a partir de setiembre de 2006

FUENTE: Entidades Financieras de la Región Junín

ELABORACIÓN: BCRP. Sede Regional Huancayo. Departamento de Estudios Económicos

CUADRO 6

JUNÍN: MOROSIDAD EN LAS ENTIDADES FINANCIERAS UBICADAS POR PRINCIPALES PROVINCIAS - SETIEMBRE 2007
(Saldos en miles de nuevos soles)

| ENTIDADES FINANCIERAS | MOROSIDAD | | | | | | | | | | | | TOTAL MORA | | |
|---|------------|------------|------------|------------|------------|------------|------------|------------|------------|-------------|------------|------------|------------|------------|------------|
| | HUANCAYO | | | YAULI | | | TARMA | | | CHANCHAMAYO | | | JUNÍN | | |
| | M/N | M/E | TOTAL | M/N | M/E | TOTAL | M/N | M/E | TOTAL | M/N | M/E | TOTAL | M/N | M/E | TOTAL |
| I. EMPRESAS BANCARIAS | 2,1 | 0,4 | 1,5 | 0,1 | 0,0 | 0,0 | 1,0 | 1,1 | 1,1 | 0,1 | 0,9 | 0,4 | 1,7 | 0,4 | 1,2 |
| Crédito | 0,0 | 0,0 | 0,0 | 0,0 | 0,0 | 0,0 | 0,0 | 0,0 | 0,0 | 0,2 | 1,0 | 0,5 | 0,0 | 0,1 | 0,1 |
| Interbank | 2,7 | 0,6 | 2,4 | | | | | | | | | | 2,7 | 0,6 | 2,4 |
| Scotiabank * | 3,5 | 1,0 | 2,9 | | | | | | | | | | 3,5 | 1,0 | 2,9 |
| Continental | 1,2 | 0,2 | 0,6 | 0,0 | 0,0 | 0,0 | | | | | | | 0,9 | 0,2 | 0,5 |
| Trabajo | 4,9 | 2,8 | 4,8 | 2,2 | - | 2,2 | 2,0 | - | 1,9 | | | | 4,4 | 2,5 | 4,4 |
| Mi Banco | 2,7 | 1,4 | 2,2 | | | | 1,6 | 3,4 | 2,3 | 0 | 0 | 0 | 2,6 | 1,8 | 2,3 |
| II. INSTITUCIONES DE MICROFINANZAS | 3,6 | 5,7 | 4,2 | 3,9 | 6,1 | 4,5 | 1,6 | 1,5 | 1,6 | 2,2 | 3,6 | 2,4 | 3,4 | 5,2 | 3,8 |
| Profinanzas | | | | | | | 1,6 | 1,3 | 1,5 | 1,7 | 10,3 | 2,4 | 1,7 | 4,1 | 2,1 |
| CMAC Huancayo | 4,5 | 8,1 | 5,6 | 4,3 | 6,7 | 4,9 | 1,6 | 1,6 | 1,6 | 2,3 | 3,0 | 2,4 | 3,9 | 6,8 | 4,6 |
| Edpyme Confianza | 2,4 | 1,6 | 2,1 | 2,4 | 1,6 | 2,3 | 2,4 | 1,6 | 2,2 | 2,4 | 1,6 | 2,3 | 2,4 | 1,6 | 2,2 |
| Edpyme Raíz | n.d. | n.d. | n.d. | | | | | | | | | | n.d. | n.d. | n.d. |
| Edpyme Efectiva | n.d. | n.d. | n.d. | | | | n.d. | n.d. | n.d. | | | | n.d. | n.d. | n.d. |
| TOTAL | 2,6 | 2,0 | 2,4 | 1,3 | 1,1 | 1,2 | 1,4 | 1,2 | 1,3 | 1,7 | 2,1 | 1,7 | 2,5 | 1,9 | 2,3 |

* Scotiabank a partir de setiembre de 2006

FUENTE: SUPERINTENDENCIA DE BANCA Y SEGUROS

ELABORACIÓN: BCRP. Sede Regional Huancayo. Departamento de Estudios Económicos

CUADRO 7

JUNÍN: EXPORTACIONES FOB POR GRUPO DE PRODUCTOS 1/
(MILES US\$ VALOR FOB)

| TIPO | 2 006 | | | | 2 007 | | | | | | | | | | TIPO |
|-----------------------------------|----------------|----------------|----------------|----------------|----------------|----------------|----------------|----------------|----------------|----------------|----------------|----------------|----------------|------------------|-----------------------------------|
| | ENE - SET | OCT | NOV | DIC | ENE | FEB | MAR | ABR | MAY | JUN | JUL | AGO | SET | ENE - SET | |
| Productos Tradicionales | 906 093 | 152 561 | 106 884 | 113 811 | 118 151 | 106 077 | 124 748 | 123 708 | 127 177 | 122 514 | 171 634 | 126 316 | 131 994 | 1 152 319 | Productos Tradicionales |
| Agrícola | 40 843 | 8 009 | 5 397 | 5 101 | 1 777 | 1 441 | 256 | 184 | 0 | 0 | 5 048 | 6 930 | 5 465 | 21 101 | Agrícola |
| Minero 2/ | 865 250 | 144 552 | 101 487 | 108 710 | 116 374 | 104 637 | 124 491 | 123 524 | 127 177 | 122 514 | 166 586 | 119 386 | 126 529 | 1 131 218 | Minero 2/ |
| Productos No Tradicionales | 14 293 | 2 126 | 2 504 | 1 835 | 1 081 | 1 215 | 1 730 | 4 963 | 5 977 | 7 687 | 1 792 | 1 713 | 1 788 | 27 947 | Productos No Tradicionales |
| Agropecuarios | 4 225 | 552 | 583 | 492 | 593 | 320 | 381 | 96 | 4 | 55 | 248 | 413 | 342 | 2 452 | Agropecuarios |
| Pesquero | 1 419 | 274 | 210 | 288 | 32 | 215 | 140 | 293 | 251 | 346 | 517 | 530 | 292 | 2 616 | Pesquero |
| Textil | 141 | 8 | 22 | 4 | 2 | 3 | 2 | 9 | 4 | 15 | 42 | 53 | 48 | 178 | Textil |
| Maderas y papeles, y sus manf. | 2 506 | 400 | 1 153 | 495 | 295 | 102 | 529 | 107 | 157 | 268 | 437 | 431 | 732 | 3 058 | Maderas y papeles, y sus manf. |
| Quimicos | 118 | 0 | 0 | 5 | 0 | 0 | 0 | 0 | 0 | 1 | 0 | 1 | 40 | 42 | Quimicos |
| Minerales no metálicos | 153 | 0 | 0 | 0 | 0 | 0 | 0 | 0 | 0 | 0 | 0 | 1 | 1 | 2 | Minerales no metálicos |
| Sidero - Metalúrgicos y joyería | 569 | 324 | 0 | 0 | 0 | 0 | 0 | 0 | 2 | 11 | 538 | 259 | 328 | 1 137 | Sidero - Metalúrgicos y joyería |
| Metal - Mecánicos | 35 | 22 | 0 | 0 | 0 | 0 | 17 | 0 | 4 | 7 | 8 | 9 | 0 | 45 | Metal - Mecánicos |
| Otros No Tradicionales | 5 126 | 547 | 535 | 551 | 158 | 576 | 661 | 4 458 | 5 555 | 6 985 | 2 | 16 | 7 | 18 416 | Otros No Tradicionales |
| TOTAL EXPORTACIONES | 920 386 | 154 687 | 109 388 | 115 645 | 119 232 | 107 293 | 126 478 | 128 670 | 133 154 | 130 202 | 173 426 | 128 030 | 133 782 | 1 180 266 | TOTAL EXPORTACIONES |

1/ Cifras Preliminares.

2/ Incluye minerales refinados

FUENTE: SUNAT . www.sunat.gob.pe

ELABORACIÓN: BCRP, Sede Regional Huancaayo. Departamento de Estudios Económicos.

CUADRO 8

JUNÍN: EXPORTACIONES FOB DE PRODUCTOS TRADICIONALES 1/
(MILES US\$ VALOR FOB)

| TIPO | 2 006 | | | | 2 007 | | | | | | | | | | TIPO |
|----------------------------|----------------|----------------|----------------|----------------|----------------|----------------|----------------|----------------|----------------|----------------|----------------|----------------|----------------|------------------|----------------------------|
| | ENE - SET | OCT | NOV | DIC | ENE | FEB | MAR | ABR | MAY | JUN | JUL | AGO | SET | ENE - SET | |
| Agrícola | 40 843 | 8 009 | 5 397 | 5 101 | 1 777 | 1 441 | 256 | 184 | 0 | 0 | 5 048 | 6 930 | 5 465 | 21 101 | Agrícola |
| Café | 40 843 | 8 009 | 5 397 | 5 101 | 1 777 | 1 441 | 256 | 184 | 0 | 0 | 5 048 | 6 930 | 5 465 | 21 101 | Café |
| Resto Agrícolas | 0 | 0 | 0 | 0 | 0 | 0 | 0 | 0 | 0 | 0 | 0 | 0 | 0 | 0 | Resto Agrícolas |
| Mineros | 865 250 | 144 552 | 101 487 | 108 710 | 116 374 | 104 637 | 124 491 | 123 524 | 127 177 | 122 514 | 166 586 | 119 386 | 126 529 | 1 131 218 | Mineros |
| Plata | 753 | 0 | 0 | 0 | 0 | 0 | 0 | 0 | 0 | 0 | 0 | 0 | 0 | 0 | Plata |
| Cobre | 0 | 0 | 0 | 0 | 1 645 | 0 | 0 | 1 136 | 0 | 675 | 0 | 7 832 | 0 | 11 287 | Cobre |
| Plomo | 30 155 | 12 948 | 545 | 446 | 557 | 1 596 | 4 551 | 3 977 | 6 865 | 1 499 | 7 855 | 0 | 1 860 | 28 761 | Plomo |
| Zinc | 60 736 | 7 670 | 1 175 | 595 | 9 675 | 10 097 | 14 729 | 15 749 | 11 087 | 13 236 | 21 220 | 6 532 | 10 802 | 113 127 | Zinc |
| Minerales Refinados | 740 833 | 119 953 | 95 016 | 104 430 | 100 365 | 89 255 | 101 193 | 98 996 | 105 510 | 102 896 | 133 353 | 101 719 | 109 876 | 943 162 | Minerales Refinados |
| • Plata refinada | 303 650 | 38 881 | 40 016 | 39 513 | 42 000 | 37 643 | 40 497 | 40 656 | 37 516 | 33 881 | 40 466 | 33 842 | 37 725 | 344 225 | • Plata refinada |
| • Cobre refinado | 229 961 | 32 767 | 27 358 | 34 349 | 26 367 | 25 081 | 28 523 | 28 741 | 38 831 | 32 915 | 40 461 | 29 855 | 30 212 | 280 986 | • Cobre refinado |
| • Plomo refinado | 101 108 | 16 168 | 14 134 | 17 696 | 18 082 | 13 985 | 15 918 | 18 333 | 17 259 | 23 098 | 31 810 | 24 690 | 30 887 | 194 060 | • Plomo refinado |
| • Zinc refinado | 73 886 | 12 022 | 11 208 | 11 119 | 11 780 | 10 102 | 13 021 | 11 050 | 11 597 | 12 879 | 16 220 | 9 669 | 9 257 | 105 577 | • Zinc refinado |
| • Otros refinados | 32 228 | 20 116 | 2 299 | 1 753 | 2 137 | 2 445 | 3 233 | 217 | 307 | 122 | 4 395 | 3 662 | 1 795 | 18 314 | • Otros refinados |
| Resto de mineros | 32 773 | 3 981 | 4 751 | 3 239 | 4 133 | 3 689 | 4 018 | 3 666 | 3 714 | 4 209 | 4 158 | 3 304 | 3 990 | 34 880 | Resto de mineros |
| Otros Tradicionales | 0 | 0 | 0 | 0 | 0 | 0 | 0 | 0 | 0 | 0 | 0 | 0 | 0 | 0 | Otros Tradicionales |
| TOTAL | 906 093 | 152 561 | 106 884 | 113 811 | 118 151 | 106 077 | 124 748 | 123 708 | 127 177 | 122 514 | 171 634 | 126 316 | 131 994 | 1 152 319 | TOTAL |

1/ Cifras Preliminares.

FUENTE: SUNAT . www.sunat.gob.pe

ELABORACIÓN: BCRP, Sede Regional Huancayo. Departamento de Estudios Económicos.

CUADRO 9

**JUNÍN: EXPORTACIONES FOB DE PRODUCTOS NO TRADICIONALES 1/
(MILES US\$)**

| TIPO | 2 006 | | | | 2 007 | | | | | | | | | ENE - SET |
|--|---------------|--------------|--------------|--------------|--------------|--------------|--------------|--------------|--------------|--------------|--------------|--------------|--------------|---------------|
| | ENE - SET | OCT | NOV | DIC | ENE | FEB | MAR | ABR | MAY | JUN | JUL | AGO | SET | |
| Agropecuarios | 4 225 | 552 | 583 | 492 | 593 | 320 | 381 | 96 | 4 | 55 | 248 | 413 | 342 | 2 452 |
| Alcachofa | 793 | 31 | 69 | 93 | 151 | 145 | 253 | 72 | 0 | 0 | 178 | 72 | 173 | 1 043 |
| Maca | 174 | 8 | 18 | 1 | 34 | 0 | 11 | 11 | 4 | 0 | 31 | 27 | 8 | 125 |
| Legumbres | 404 | 74 | 44 | 93 | 3 | 25 | 0 | 2 | 0 | 42 | 0 | 30 | 46 | 148 |
| Frutas | 881 | 168 | 76 | 93 | 330 | 142 | 115 | 0 | 0 | 0 | 29 | 188 | 0 | 805 |
| Productos vegetales diversos | 171 | 30 | 25 | 29 | 33 | 0 | 0 | 11 | 0 | 2 | 3 | 0 | 0 | 49 |
| Cereales y sus preparaciones | 1 746 | 232 | 338 | 183 | 37 | 0 | 0 | 0 | 0 | 3 | 7 | 68 | 24 | 140 |
| Té, café, cacao y esencias | 22 | 0 | 0 | 0 | 2 | 0 | 0 | 0 | 0 | 0 | 0 | 9 | 82 | 93 |
| Resto | 34 | 9 | 14 | 1 | 2 | 8 | 3 | 0 | 0 | 8 | 0 | 18 | 10 | 50 |
| Pesquero | 1 419 | 274 | 210 | 288 | 32 | 215 | 140 | 293 | 251 | 346 | 517 | 530 | 292 | 2 616 |
| Trucha | 1 419 | 274 | 210 | 288 | 32 | 215 | 140 | 293 | 251 | 346 | 517 | 530 | 292 | 2 616 |
| Textil | 141 | 8 | 22 | 4 | 2 | 3 | 2 | 9 | 4 | 15 | 42 | 53 | 48 | 178 |
| Prendas de vestir y otras confecciones | 141 | 8 | 22 | 4 | 2 | 3 | 2 | 9 | 4 | 15 | 42 | 53 | 42 | 171 |
| Tejidos | 0 | 0 | 0 | 0 | 0 | 0 | 0 | 0 | 0 | 0 | 0 | 0 | 6 | 6 |
| Fibras textiles | 0 | 0 | 0 | 0 | 0 | 0 | 0 | 0 | 0 | 0 | 0 | 0 | 0 | 0 |
| Hilados | 0 | 0 | 0 | 0 | 0 | 0 | 0 | 0 | 0 | 0 | 0 | 0 | 0 | 0 |
| Maderas y papeles, y sus manufacturas | 2 506 | 400 | 1 153 | 495 | 295 | 102 | 529 | 107 | 157 | 268 | 437 | 431 | 732 | 3 058 |
| Madera en bruto o en láminas | 2 327 | 400 | 1 153 | 495 | 295 | 102 | 529 | 107 | 157 | 265 | 437 | 430 | 732 | 3 053 |
| Artículos impresos | 2 | 1 | 0 | 0 | 0 | 0 | 0 | 0 | 0 | 0 | 0 | 1 | 0 | 1 |
| Manufactura de papel y cartón | 0 | 0 | 0 | 0 | 0 | 0 | 0 | 0 | 0 | 0 | 0 | 0 | 0 | 0 |
| Manufactura de madera | 178 | 0 | 0 | 0 | 0 | 0 | 0 | 0 | 0 | 3 | 0 | 0 | 0 | 3 |
| Muebles de madera, y sus partes | 0 | 0 | 0 | 0 | 0 | 0 | 0 | 0 | 0 | 0 | 0 | 0 | 0 | 0 |
| Resto | 0 | 0 | 0 | 0 | 0 | 0 | 0 | 0 | 0 | 0 | 0 | 0 | 0 | 0 |
| Químicos | 118 | 0 | 0 | 5 | 0 | 0 | 0 | 0 | 0 | 1 | 0 | 1 | 40 | 42 |
| Productos químicos orgánicos e inorgánicos | 16 | 0 | 0 | 5 | 0 | 0 | 0 | 0 | 0 | 1 | 0 | 1 | 40 | 42 |
| Artículos manufacturados de plástico | 0 | 0 | 0 | 0 | 0 | 0 | 0 | 0 | 0 | 0 | 0 | 0 | 0 | 0 |
| Materias tintóreas, curtientes y colorantes | 0 | 0 | 0 | 0 | 0 | 0 | 0 | 0 | 0 | 0 | 0 | 0 | 0 | 0 |
| Manufacturas de caucho | 0 | 0 | 0 | 0 | 0 | 0 | 0 | 0 | 0 | 0 | 0 | 0 | 0 | 0 |
| Aceites, prod. de tocador y tensoactivos | 0 | 0 | 0 | 0 | 0 | 0 | 0 | 0 | 0 | 0 | 0 | 0 | 0 | 0 |
| Resto | 102 | 0 | 0 | 0 | 0 | 0 | 0 | 0 | 0 | 0 | 0 | 0 | 0 | 0 |
| Minerales no metálicos | 153 | 0 | 0 | 0 | 0 | 0 | 0 | 0 | 0 | 0 | 0 | 1 | 1 | 2 |
| Cemento y materiales de construcción | 151 | 0 | 0 | 0 | 0 | 0 | 0 | 0 | 0 | 0 | 0 | 0 | 0 | 0 |
| Abonos y minerales, en bruto | 0 | 0 | 0 | 0 | 0 | 0 | 0 | 0 | 0 | 0 | 0 | 0 | 0 | 0 |
| Vidrio y artículos de vidrio | 0 | 0 | 0 | 0 | 0 | 0 | 0 | 0 | 0 | 0 | 0 | 0 | 0 | 0 |
| Artículos de cerámica | 2 | 0 | 0 | 0 | 0 | 0 | 0 | 0 | 0 | 0 | 0 | 1 | 1 | 2 |
| Resto | 0 | 0 | 0 | 0 | 0 | 0 | 0 | 0 | 0 | 0 | 0 | 0 | 0 | 0 |
| Sidero - Metalúrgicos y joyería | 569 | 324 | 0 | 0 | 0 | 0 | 0 | 0 | 2 | 11 | 538 | 259 | 328 | 1 137 |
| Productos de cobre | 0 | 0 | 0 | 0 | 0 | 0 | 0 | 0 | 0 | 0 | 0 | 0 | 0 | 0 |
| Productos de zinc | 0 | 0 | 0 | 0 | 0 | 0 | 0 | 0 | 0 | 0 | 0 | 0 | 0 | 0 |
| Productos de hierro | 13 | 0 | 0 | 0 | 0 | 0 | 0 | 0 | 0 | 0 | 0 | 0 | 0 | 0 |
| Manufacturas de metales comunes | 0 | 0 | 0 | 0 | 0 | 0 | 0 | 0 | 0 | 0 | 0 | 0 | 0 | 0 |
| Productos de plomo | 549 | 324 | 0 | 0 | 0 | 0 | 0 | 0 | 0 | 0 | 0 | 0 | 0 | 0 |
| Productos de plata | 0 | 0 | 0 | 0 | 0 | 0 | 0 | 0 | 0 | 0 | 0 | 0 | 0 | 0 |
| Artículos de joyería | 7 | 0 | 0 | 0 | 0 | 0 | 0 | 0 | 2 | 11 | 0 | 5 | 0 | 18 |
| Resto | 0 | 0 | 0 | 0 | 0 | 0 | 0 | 0 | 0 | 0 | 538 | 254 | 328 | 1 120 |
| Metal - Mecánicos | 35 | 22 | 0 | 0 | 0 | 0 | 17 | 0 | 4 | 7 | 8 | 9 | 0 | 45 |
| Maquinaria y equipo industrial, y sus partes | 0 | 14 | 0 | 0 | 0 | 0 | 1 | 0 | 0 | 7 | 0 | 0 | 0 | 8 |
| Maquinas y aparatos eléctricos, y sus partes | 0 | 0 | 0 | 0 | 0 | 0 | 0 | 0 | 0 | 0 | 0 | 0 | 0 | 0 |
| Artículos manufacturados de hierro o acero | 0 | 0 | 0 | 0 | 0 | 0 | 0 | 0 | 1 | 0 | 0 | 0 | 0 | 1 |
| Máquinas de oficina y para procesar datos | 0 | 0 | 0 | 0 | 0 | 0 | 0 | 0 | 0 | 0 | 0 | 0 | 0 | 0 |
| Equipo de uso doméstico | 0 | 0 | 0 | 0 | 0 | 0 | 7 | 0 | 0 | 0 | 1 | 0 | 0 | 8 |
| Maq. y equipo de ingeniería civil y sus partes | 0 | 0 | 0 | 0 | 0 | 0 | 0 | 0 | 0 | 0 | 0 | 0 | 0 | 0 |
| Maquinaria y equipo generadores de fuerza | 0 | 0 | 0 | 0 | 0 | 0 | 0 | 0 | 0 | 0 | 0 | 0 | 0 | 0 |
| Enseres domésticos de metales comunes | 0 | 0 | 0 | 0 | 0 | 0 | 0 | 0 | 0 | 0 | 0 | 0 | 0 | 0 |
| Resto | 35 | 8 | 0 | 0 | 0 | 0 | 8 | 0 | 3 | 0 | 7 | 9 | 0 | 28 |
| Otros No Tradicionales | 5 126 | 547 | 535 | 551 | 158 | 576 | 661 | 4 458 | 5 555 | 6 985 | 2 | 16 | 7 | 18 416 |
| TOTAL | 14 293 | 2 126 | 2 504 | 1 835 | 1 081 | 1 215 | 1 730 | 4 963 | 5 977 | 7 687 | 1 792 | 1 713 | 1 788 | 27 947 |

1/ Cifras Preliminares.

FUENTE: SUNAT. www.sunat.gob.pe

ELABORACIÓN: BCRP, Sede Regional Huancayo. Departamento de Estudios Económicos.

CUADRO 10

**JUNÍN: EXPORTACIONES FOB POR BLOQUE ECONÓMICO Y PAÍSES 1/
(MILES US\$ DE VALOR FOB)**

| BLOQUE ECONÓMICO | 2 006 | | | | 2 007 | | | | | | | | BLOQUE ECONÓMICO | | |
|----------------------------|----------------|----------------|----------------|----------------|----------------|----------------|----------------|----------------|----------------|----------------|----------------|----------------|------------------|------------------|----------------------------|
| | ENE - SET | OCT | NOV | DIC | ENE | FEB | MAR | ABR | MAY | JUN | JUL | AGO | | SET | ENE - SET |
| I. AMÉRICA | 560 117 | 71 524 | 68 136 | 63 922 | 66 624 | 80 100 | 77 037 | 83 884 | 78 296 | 72 662 | 104 407 | 77 444 | 70 723 | 711 176 | I. AMÉRICA |
| A. TLCAN | 320 270 | 42 195 | 43 959 | 38 115 | 40 803 | 47 547 | 37 749 | 50 573 | 40 347 | 42 160 | 52 779 | 46 698 | 44 239 | 402 896 | A. TLCAN |
| Canadá | 6 480 | 603 | 624 | 224 | 177 | 1 052 | 133 | 6 394 | 3 588 | 132 | 3 765 | 218 | 230 | 15 688 | Canadá |
| Estados Unidos | 305 218 | 40 587 | 42 678 | 37 379 | 40 454 | 46 481 | 37 434 | 44 148 | 35 585 | 41 923 | 48 874 | 44 449 | 37 969 | 377 317 | Estados Unidos |
| México | 8 573 | 1 004 | 656 | 513 | 172 | 14 | 183 | 31 | 1 174 | 105 | 140 | 2 031 | 6 040 | 9 891 | México |
| B. CAN | 37 150 | 5 633 | 3 062 | 5 816 | 4 897 | 4 598 | 4 461 | 3 956 | 3 431 | 3 777 | 5 599 | 2 142 | 3 586 | 36 448 | B. CAN |
| Bolivia | 581 | 0 | 0 | 0 | 41 | 0 | 44 | 0 | 1 | 44 | 120 | 0 | 109 | 358 | Bolivia |
| Colombia | 31 732 | 4 987 | 2 286 | 5 469 | 4 162 | 3 834 | 3 685 | 3 248 | 2 946 | 2 882 | 4 336 | 1 705 | 2 657 | 29 455 | Colombia |
| Ecuador | 4 837 | 646 | 776 | 347 | 694 | 764 | 731 | 708 | 483 | 852 | 1 144 | 438 | 820 | 6 635 | Ecuador |
| C. MERCOSUR | 149 658 | 13 966 | 14 339 | 12 132 | 12 643 | 20 190 | 26 200 | 21 681 | 24 941 | 17 694 | 31 788 | 22 251 | 15 165 | 192 552 | C. MERCOSUR |
| Argentina | 96 | 49 | 0 | 14 | 14 | 18 | 0 | 46 | 0 | 40 | 43 | 0 | 38 | 199 | Argentina |
| Brasil | 148 832 | 13 752 | 14 084 | 12 118 | 12 285 | 20 172 | 26 200 | 21 635 | 24 941 | 17 654 | 31 745 | 22 251 | 15 127 | 192 010 | Brasil |
| Paraguay | 0 | 0 | 0 | 0 | 0 | 0 | 0 | 0 | 0 | 0 | 0 | 0 | 0 | 0 | Paraguay |
| Uruguay | 730 | 165 | 254 | 0 | 344 | 0 | 0 | 0 | 0 | 0 | 0 | 0 | 0 | 344 | Uruguay |
| D. OTROS PAÍSES | 53 039 | 9 730 | 6 777 | 7 858 | 8 281 | 7 764 | 8 627 | 7 675 | 9 577 | 9 031 | 14 240 | 6 352 | 7 733 | 79 280 | D. OTROS PAÍSES |
| Chile | 13 043 | 1 429 | 2 221 | 2 280 | 3 790 | 1 795 | 2 883 | 2 526 | 2 428 | 3 437 | 1 677 | 3 161 | 1 496 | 23 194 | Chile |
| Venezuela | 39 543 | 8 280 | 4 566 | 5 543 | 4 476 | 5 969 | 5 731 | 5 064 | 7 131 | 5 473 | 12 529 | 2 504 | 5 704 | 54 582 | Venezuela |
| Resto de América | 453 | 22 | 0 | 35 | 15 | 0 | 13 | 84 | 18 | 120 | 33 | 687 | 533 | 1 504 | Resto de América |
| II. EUROPA | 173 776 | 47 920 | 24 929 | 26 790 | 21 082 | 17 083 | 30 284 | 22 802 | 29 177 | 34 806 | 40 447 | 18 413 | 31 222 | 245 315 | II. EUROPA |
| A. UNIÓN EUROPEA | 138 823 | 43 525 | 19 935 | 23 415 | 16 949 | 13 394 | 26 265 | 19 020 | 25 332 | 30 479 | 36 561 | 14 978 | 27 711 | 210 690 | A. UNIÓN EUROPEA |
| Alemania | 23 959 | 20 274 | 927 | 1 765 | 479 | 666 | 104 | 0 | 666 | 754 | 2 330 | 2 927 | 2 755 | 10 681 | Alemania |
| Bélgica - Luxemburgo | 14 299 | 1 716 | 1 589 | 1 182 | 1 114 | 1 319 | 7 502 | 2 390 | 641 | 3 741 | 2 661 | 2 149 | 3 600 | 25 116 | Bélgica - Luxemburgo |
| España | 12 270 | 5 368 | 763 | 1 238 | 2 876 | 33 | 2 874 | 1 478 | 1 641 | 7 017 | 4 777 | 1 653 | 3 794 | 26 143 | España |
| Francia | 1 323 | 319 | 34 | 145 | 168 | 83 | 167 | 82 | 146 | 160 | 46 | 143 | 88 | 1 083 | Francia |
| Países Bajos | 17 459 | 1 172 | 1 403 | 8 392 | 6 574 | 1 230 | 2 366 | 1 881 | 1 921 | 2 486 | 8 025 | 1 908 | 1 781 | 28 173 | Países Bajos |
| Resto Unión Europea | 69 513 | 14 675 | 15 218 | 10 694 | 5 738 | 10 063 | 13 251 | 13 190 | 20 318 | 16 321 | 18 722 | 6 198 | 15 693 | 119 493 | Resto Unión Europea |
| B. RESTO | 34 953 | 4 395 | 4 994 | 3 375 | 4 133 | 3 689 | 4 019 | 3 782 | 3 845 | 4 326 | 3 886 | 3 435 | 3 510 | 34 625 | B. UNIÓN EUROPEA |
| Suiza | 34 402 | 4 026 | 4 751 | 3 243 | 4 133 | 3 689 | 4 019 | 3 670 | 3 714 | 4 214 | 3 864 | 3 306 | 3 510 | 34 119 | Suiza |
| Resto de Europa | 551 | 369 | 243 | 132 | 0 | 0 | 0 | 113 | 131 | 113 | 21 | 129 | 0 | 507 | Resto de Europa |
| III. ASIA | 182 919 | 35 216 | 15 945 | 24 933 | 31 162 | 9 676 | 17 838 | 20 961 | 25 150 | 22 121 | 27 147 | 30 744 | 30 977 | 215 775 | III. ASIA |
| China | 17 640 | 12 996 | 699 | 446 | 2 202 | 1 446 | 1 754 | 1 589 | 2 566 | 1 778 | 43 | 8 209 | 1 969 | 21 556 | China |
| Japón | 93 294 | 10 691 | 10 508 | 15 661 | 658 | 1 864 | 1 947 | 1 224 | 2 792 | 1 256 | 7 788 | 5 882 | 12 185 | 35 596 | Japón |
| Taiwan | 38 946 | 11 296 | 4 666 | 8 826 | 17 502 | 4 996 | 7 204 | 11 308 | 14 310 | 13 147 | 13 230 | 15 974 | 10 744 | 108 414 | Taiwan |
| Resto de Asia | 33 039 | 233 | 71 | 0 | 10 800 | 1 370 | 6 934 | 6 840 | 5 482 | 5 941 | 6 085 | 679 | 6 079 | 50 209 | Resto de Asia |
| IV. AFRICA | 3 425 | 0 | 281 | 0 | 365 | 434 | 1 319 | 1 023 | 531 | 613 | 1 419 | 1 429 | 827 | 7 960 | IV. AFRICA |
| V. OCEANIA | 148 | 27 | 97 | 0 | 0 | 0 | 0 | 0 | 0 | 0 | 6 | 0 | 33 | 39 | V. OCEANIA |
| TOTAL EXPORTACIONES | 920 386 | 154 687 | 109 388 | 115 645 | 119 232 | 107 293 | 126 478 | 128 670 | 133 154 | 130 202 | 173 426 | 128 030 | 133 782 | 1 180 266 | TOTAL EXPORTACIONES |

1/ Cifras Preliminares.

FUENTE: SUNAT. www.sunat.gob.pe

ELABORACIÓN: BCRP, Sede Regional Huancayo. Departamento de Estudios Económicos.

CUADRO 11

JUNÍN: INGRESOS CORRIENTES DEL GOBIERNO CENTRAL
(En miles de nuevos soles)

| | 2 006 | | | | 2 007 | | | | | | | | | |
|--|----------------|---------------|---------------|---------------|---------------|---------------|---------------|---------------|---------------|---------------|---------------|---------------|---------------|----------------|
| | ENE - SET | OCT | NOV | DIC | ENE | FEB | MAR | ABR | MAY | JUN | JUL | AGO | SEP | ENE - SET |
| I. INGRESOS TRIBUTARIOS | 141 649 | 15 396 | 17 658 | 17 087 | 17 137 | 17 568 | 18 772 | 29 857 | 15 308 | 18 477 | 17 935 | 17 499 | 19 250 | 171 803 |
| 1). Impuesto a la Renta | 71 776 | 7 526 | 7 826 | 7 752 | 9 837 | 8 584 | 9 833 | 19 590 | 7 339 | 7 854 | 7 944 | 8 487 | 8 954 | 88 422 |
| Personas Naturales | 15 789 | 1 418 | 1 392 | 1 466 | 2 040 | 1 297 | 1 471 | 3 875 | 1 572 | 1 448 | 1 530 | 1 629 | 1 565 | 16 428 |
| Personas Jurídicas | 49 836 | 6 049 | 6 339 | 6 222 | 7 691 | 7 145 | 6 839 | 6 471 | 5 478 | 6 048 | 6 320 | 6 669 | 7 101 | 59 762 |
| Regularización | 6 151 | 59 | 94 | 63 | 105 | 143 | 1 522 | 9 243 | 289 | 359 | 95 | 189 | 288 | 12 232 |
| 2). Impuesto a las Importaciones | 0 | 0 | 0 | 0 | 0 | 0 | 0 | 0 | 0 | 0 | 0 | 0 | 0 | 0 |
| 3). Impuesto a la Prod. y Consumo | 54 300 | 5 760 | 7 842 | 7 404 | 6 248 | 7 922 | 7 826 | 8 175 | 5 776 | 8 417 | 7 772 | 6 543 | 7 862 | 66 540 |
| Impuesto General a las Ventas | 54 274 | 5 756 | 7 839 | 7 402 | 6 246 | 7 918 | 7 823 | 8 171 | 5 773 | 8 412 | 7 768 | 6 541 | 7 859 | 66 511 |
| Interno | 54 274 | 5 756 | 7 839 | 7 402 | 6 246 | 7 918 | 7 823 | 8 171 | 5 773 | 8 412 | 7 768 | 6 541 | 7 859 | 66 511 |
| Importaciones | 0 | 0 | 0 | 0 | 0 | 0 | 0 | 0 | 0 | 0 | 0 | 0 | 0 | 0 |
| Impuesto Selectivo al Consumo (ISC) | 26 | 4 | 3 | 2 | 2 | 4 | 3 | 3 | 3 | 5 | 4 | 2 | 3 | 30 |
| 4). Otros Ingresos Tributarios | 15 573 | 2 110 | 1 990 | 1 931 | 1 052 | 1 062 | 1 113 | 2 092 | 2 193 | 2 206 | 2 219 | 2 469 | 2 434 | 16 841 |
| II. INGRESOS NO TRIBUTARIOS | 288 | 26 | 31 | 23 | 28 | 35 | 31 | 25 | 29 | 23 | 23 | 20 | 21 | 235 |
| TOTAL INGRESOS CORRIENTES (I+II) | 141 937 | 15 422 | 17 689 | 17 109 | 17 164 | 17 603 | 18 803 | 29 882 | 15 338 | 18 500 | 17 958 | 17 519 | 19 271 | 172 038 |

FUENTE: Superintendencia Nacional de Administración Tributaria - SUNAT

ELABORACIÓN: BCRP. Sede Regional Huancayo. Departamento de Estudios Económicos

CUADRO 12

**JUNÍN: PRODUCCIÓN AGROPECUARIA
(T.M.)**

| CULTIVOS | 2 006 | | | | 2 007 | | | | | | | | | | CULTIVOS | |
|---------------------------|-----------|---------|---------|---------|---------|---------|---------|---------|---------|---------|---------|---------|---------|-----------|---------------------|--|
| | ENE - SET | OCT | NOV | DIC | ENE | FEB | MAR | ABR | MAY | JUN | JUL | AGO | SET | ENE - SET | | |
| AGRÍCOLA | | | | | | | | | | | | | | | | |
| Consumo Humano | | | | | | | | | | | | | | | | |
| Arroz Cáscara | 5 430 | 35 | 79 | 92 | 144 | 315 | 726 | 1 303 | 1 213 | 889 | 476 | 174 | 54 | 5 294 | Arroz Cáscara | |
| Arveja Grano Seco | 2 003 | 0 | 0 | 0 | 0 | 0 | 8 | 69 | 1 160 | 839 | 5 | 0 | 0 | 2 081 | Arveja Grano Seco | |
| Arveja Grano Verde | 20 919 | 1 067 | 1 011 | 1 354 | 1 749 | 2 527 | 4 069 | 5 629 | 2 777 | 1 171 | 1 395 | 1 247 | 1 290 | 21 854 | Arveja Grano Verde | |
| Cebada Grano | 15 317 | 0 | 0 | 0 | 0 | 0 | 0 | 0 | 1 372 | 7 454 | 4 942 | 693 | 234 | 14 695 | Cebada Grano | |
| Cebolla | 29 456 | 2 898 | 2 771 | 2 738 | 2 839 | 3 212 | 3 307 | 3 457 | 3 620 | 3 975 | 3 005 | 2 362 | 2 918 | 28 695 | Cebolla | |
| Espinaca | 6 842 | 458 | 660 | 785 | 665 | 617 | 704 | 800 | 971 | 765 | 683 | 631 | 532 | 6 368 | Espinaca | |
| Frejol Grano Seco | 3 759 | 36 | 73 | 169 | 203 | 174 | 175 | 188 | 606 | 556 | 702 | 877 | 119 | 3 600 | Frejol Grano Seco | |
| Haba Grano Verde | 18 220 | 439 | 744 | 775 | 1 088 | 1 838 | 3 553 | 6 720 | 3 087 | 351 | 258 | 191 | 371 | 17 457 | Haba Grano Verde | |
| Haba Grano Seco | 3 518 | 0 | 0 | 0 | 0 | 0 | 0 | 135 | 2 000 | 1 593 | 9 | 0 | 0 | 3 737 | Haba Grano Seco | |
| Maíz Amiláceo | 12 369 | 0 | 0 | 0 | 0 | 0 | 0 | 449 | 4 881 | 4 074 | 714 | 276 | 0 | 10 394 | Maíz Amiláceo | |
| Maíz Choclo | 76 322 | 875 | 133 | 428 | 4 447 | 9 495 | 17 405 | 25 808 | 11 021 | 168 | 0 | 50 | 470 | 68 864 | Maíz Choclo | |
| Mandarina Tangerina | 50 145 | 253 | 37 | 57 | 969 | 964 | 3 003 | 8 134 | 10 267 | 9 300 | 9 769 | 5 747 | 1 684 | 49 837 | Mandarina Tangerina | |
| Mashua | 7 832 | 0 | 0 | 0 | 0 | 0 | 186 | 590 | 3 909 | 2 471 | 270 | 50 | 0 | 7 476 | Mashua | |
| Naranja | 112 145 | 15 949 | 15 318 | 12 563 | 13 552 | 11 770 | 12 266 | 14 923 | 17 561 | 17 587 | 16 380 | 14 275 | 11 162 | 129 476 | Naranja | |
| Oca | 7 381 | 0 | 0 | 0 | 0 | 26 | 112 | 717 | 3 766 | 2 169 | 211 | 110 | 0 | 7 111 | Oca | |
| Olluco | 16 577 | 0 | 0 | 102 | 331 | 1 522 | 2 363 | 2 421 | 5 052 | 3 561 | 887 | 329 | 75 | 16 541 | Olluco | |
| Palto | 11 881 | 2 626 | 2 954 | 2 577 | 2 121 | 1 399 | 2 326 | 2 022 | 1 234 | 598 | 413 | 345 | 545 | 11 003 | Palto | |
| Papa | 310 199 | 1 833 | 5 193 | 17 746 | 19 651 | 25 143 | 33 637 | 50 757 | 67 604 | 52 968 | 16 290 | 3 139 | 1 651 | 270 840 | Papa | |
| Papaya | 8 219 | 923 | 769 | 619 | 619 | 747 | 778 | 894 | 1 005 | 857 | 724 | 728 | 969 | 7 321 | Papaya | |
| Piña | 69 254 | 14 617 | 14 674 | 11 318 | 6 287 | 8 121 | 8 481 | 9 475 | 7 466 | 6 763 | 7 016 | 8 658 | 11 890 | 74 157 | Piña | |
| Plátano | 120 681 | 11 293 | 11 251 | 9 482 | 11 826 | 11 027 | 14 144 | 13 938 | 16 470 | 15 617 | 14 952 | 12 556 | 13 113 | 123 643 | Plátano | |
| Quinua | 1 049 | 0 | 0 | 400 | 0 | 0 | 0 | 0 | 202 | 603 | 228 | 0 | 0 | 1 033 | Quinua | |
| Trigo | 7 597 | 0 | 0 | 0 | 0 | 0 | 0 | 0 | 1 083 | 4 101 | 2 242 | 94 | 12 | 7 532 | Trigo | |
| Yuca | 40 470 | 6 942 | 7 886 | 7 177 | 4 889 | 4 324 | 4 339 | 4 033 | 3 908 | 3 195 | 3 426 | 4 034 | 4 433 | 36 581 | Yuca | |
| Zanahoria | 68 605 | 6 784 | 6 694 | 6 782 | 7 065 | 7 555 | 7 989 | 8 343 | 8 015 | 7 683 | 7 280 | 5 627 | 6 609 | 66 166 | Zanahoria | |
| Consumo Industrial | | | | | | | | | | | | | | | | |
| Achiote | 118 | 15 | 1 | 0 | 0 | 0 | 0 | 0 | 0 | 7 | 27 | 41 | 34 | 109 | Achiote | |
| Algodón | 275 | 0 | 0 | 0 | 0 | 0 | 0 | 0 | 0 | 0 | 0 | 0 | 0 | 0 | Algodón | |
| Cacao | 3 544 | 169 | 175 | 158 | 57 | 243 | 295 | 518 | 692 | 802 | 642 | 250 | 150 | 3 649 | Cacao | |
| Café | 73 044 | 0 | 0 | 0 | 217 | 2 048 | 4 842 | 13 089 | 13 812 | 12 836 | 5 505 | 1 579 | 78 | 54 006 | Café | |
| Maíz A. Duro | 8 223 | 227 | 149 | 417 | 945 | 1 687 | 1 908 | 1 029 | 726 | 168 | 73 | 471 | 570 | 7 577 | Maíz A. Duro | |
| Consumo Animal | | | | | | | | | | | | | | | | |
| Alfalfa | 45 102 | 4 923 | 5 199 | 5 381 | 5 334 | 5 554 | 5 445 | 5 699 | 5 450 | 4 838 | 4 600 | 4 190 | 4 566 | 45 676 | Alfalfa | |
| Otros Agrícola | 95 277 | 3 518 | 3 392 | 4 558 | 5 248 | 5 697 | 8 732 | 13 224 | 15 090 | 14 852 | 13 512 | 10 952 | 5 238 | 92 545 | OTROS | |
| PECUARIO | | | | | | | | | | | | | | | | |
| Carne | | | | | | | | | | | | | | | | |
| Carne de Alpaca | 103,0 | 18,2 | 17,2 | 13,3 | 11,3 | 12,2 | 13,2 | 15,9 | 14,0 | 16,5 | 7,6 | 8,4 | 8,7 | 107,8 | Carne de Alpaca | |
| Carne de Ave | 4 833,4 | 441,5 | 516,9 | 535,2 | 489,4 | 442,8 | 420,8 | 424,6 | 560,5 | 560,1 | 542,9 | 531,3 | 504,8 | 4 477,1 | Carne de Ave | |
| Carne de Llama | 126,1 | 21,1 | 19,3 | 21,4 | 11,6 | 19,1 | 23,6 | 25,7 | 18,6 | 21,0 | 8,8 | 8,0 | 7,8 | 144,2 | Carne de Llama | |
| Carne de Ovino | 1 953,0 | 211,2 | 207,7 | 203,1 | 183,9 | 204,8 | 212,3 | 219,0 | 254,4 | 251,3 | 226,1 | 218,9 | 222,9 | 1 993,6 | Carne de Ovino | |
| Carne de Porcino | 1 790,7 | 189,3 | 181,0 | 190,0 | 157,6 | 206,0 | 216,6 | 219,3 | 218,8 | 217,9 | 210,5 | 196,7 | 192,3 | 1 835,7 | Carne de Porcino | |
| Carne de Vacuno | 3 601,0 | 408,7 | 403,1 | 369,0 | 330,6 | 398,8 | 424,5 | 441,2 | 442,0 | 442,6 | 435,7 | 412,7 | 423,3 | 3 751,4 | Carne de Vacuno | |
| Carne de Caprino | 18,3 | 0,0 | 0,0 | 0,0 | 2,7 | 3,3 | 3,7 | 3,9 | 2,6 | 2,5 | 1,2 | 1,2 | 1,1 | 22,2 | Carne de Caprino | |
| Leche | 15 197,2 | 1 537,2 | 1 505,0 | 1 518,7 | 1 566,1 | 1 681,3 | 1 688,8 | 1 708,4 | 1 729,3 | 1 727,0 | 2 049,1 | 1 973,0 | 1 942,1 | 16 065,0 | Leche | |
| Huevos | 269,2 | 28,2 | 29,4 | 29,4 | 28,6 | 29,0 | 30,0 | 31,0 | 31,6 | 32,2 | 34,7 | 37,9 | 36,1 | 291,1 | Huevos | |
| Lana de Ovino | 971,0 | 0,0 | 0,0 | 0,0 | 78,6 | 392,2 | 164,8 | 95,5 | 0,4 | 0,0 | 0,0 | 0,0 | 0,0 | 731,5 | Lana de Ovino | |
| Fibra | | | | | | | | | | | | | | | | |
| Fibra de Alpaca | 18,4 | 11,1 | 17,3 | 4,1 | 0,7 | 3,3 | 2,0 | 0,0 | 0,0 | 0,0 | 0,0 | 0,0 | 0,0 | 6,0 | Fibra de Alpaca | |
| Fibra de Llama | 11,2 | 10,4 | 11,1 | 1,4 | 0,3 | 4,5 | 1,8 | 0,2 | 0,0 | 0,0 | 0,0 | 0,0 | 0,0 | 6,8 | Fibra de Llama | |

FUENTE: Dirección Regional de Agricultura - Junín
ELABORACIÓN: BCRP. Sede Regional Huancayo. Departamento de Estudios Económicos

CUADRO 13

JUNÍN: PRODUCCIÓN MINERA METÁLICA

| Producción Metálica Concentración | 2 006 | | | | 2 007 | | | | | | | | | | Producción Metálica Concentración |
|--------------------------------------|-----------|--------|--------|--------|--------|--------|--------|--------|--------|--------|--------|--------|--------|-----------|--------------------------------------|
| | ENE - SET | OCT | NOV | DIC | ENE | FEB | MAR | ABR | MAY | JUN | JUL | AGO | SET | ENE - SET | |
| COBRE (TMF) | 4 329 | 565 | 517 | 600 | 612 | 613 | 597 | 539 | 522 | 507 | 567 | 550 | 455 | 4 962 | COBRE (TMF) |
| PLOMO (TMF) | 20 836 | 2 404 | 2 354 | 2 556 | 2 372 | 2 462 | 2 614 | 2 400 | 2 104 | 2 544 | 2 857 | 2 661 | 2 873 | 22 887 | PLOMO (TMF) |
| ZINC (TMF) | 124 321 | 16 094 | 16 465 | 16 194 | 14 985 | 14 031 | 15 820 | 15 238 | 15 042 | 15 223 | 16 318 | 16 916 | 15 678 | 139 251 | ZINC (TMF) |
| PLATA (Kg.f) | 272 016 | 31 083 | 31 883 | 34 024 | 30 183 | 30 070 | 31 486 | 31 621 | 24 449 | 33 016 | 37 188 | 31 691 | 31 331 | 281 035 | PLATA (Kg.f) |

FUENTE: DGM/DPDM/Estadística Minera

ELABORACIÓN: BCRP. Sede Regional Huancayo. Departamento de Estudios Económicos

CUADRO 14

ÍNDICE DE PRECIOS AL CONSUMIDOR EN LA CIUDAD DE JUNÍN
(BASE 1994=100)

| | POND. | 2 006 | | | | 2 007 | | | | | | | | | |
|--------------------------------------|--------------|---------------|---------------|---------------|---------------|---------------|---------------|---------------|---------------|---------------|---------------|---------------|---------------|---------------|--------------------------------------|
| | | SET | OCT | NOV | DIC | ENE | FEB | MAR | ABR | MAY | JUN | JUL | AGO | | SET |
| Índice General | 100,0 | 179,17 | 179,09 | 179,00 | 178,99 | 178,41 | 178,91 | 179,81 | 180,12 | 181,56 | 182,89 | 184,76 | 185,06 | 185,86 | Índice General |
| Alimentos y Bebidas | 52,8 | 159,9 | 160,0 | 160,0 | 160,2 | 159,9 | 160,7 | 162,2 | 162,5 | 163,7 | 165,2 | 168,4 | 168,7 | 170,2 | Alimentos y Bebidas |
| Vestido y Calzado | 7,6 | 165,0 | 165,0 | 165,0 | 165,1 | 166,2 | 166,8 | 167,3 | 167,7 | 168,1 | 168,2 | 168,0 | 168,4 | 168,6 | Vestido y Calzado |
| Alquiler de Vivienda, Comb. y Elect. | 13,5 | 256,5 | 256,7 | 256,1 | 254,4 | 254,3 | 254,3 | 254,4 | 254,8 | 260,7 | 263,9 | 264,1 | 265,7 | 266,0 | Alquiler de Vivienda, Comb. y Elect. |
| Muebles, Enseres y Mant. Vivienda | 4,1 | 146,2 | 146,3 | 146,4 | 146,6 | 146,5 | 146,5 | 146,6 | 146,7 | 147,6 | 147,8 | 148,4 | 148,4 | 148,4 | Muebles, Enseres y Mant. Vivienda |
| Cuidado Salud y Serv. Médicos | 2,3 | 176,7 | 177,1 | 177,2 | 177,0 | 176,7 | 176,8 | 177,2 | 177,4 | 177,6 | 177,6 | 177,9 | 177,7 | 177,5 | Cuidado Salud y Serv. Médicos |
| Transportes y Comunicaciones. | 8,9 | 197,6 | 195,9 | 195,8 | 196,3 | 194,7 | 194,1 | 193,4 | 194,6 | 193,9 | 194,9 | 196,3 | 195,3 | 194,9 | Transportes y Comunicaciones. |
| Esparc, Divers. Serv. Cult. Y Ens. | 5,1 | 204,1 | 204,2 | 204,2 | 205,2 | 206,9 | 207,7 | 209,6 | 208,2 | 208,2 | 208,1 | 208,1 | 207,4 | 207,3 | Esparc, Divers. Serv. Cult. Y Ens. |
| Otros Bienes y Servicios | 5,7 | 158,6 | 159,0 | 159,0 | 159,0 | 159,1 | 159,1 | 159,2 | 159,7 | 159,6 | 159,2 | 159,7 | 160,4 | 160,5 | Otros Bienes y Servicios |

FUENTE: INEI - JUNÍN

ELABORACIÓN: BCRP. Sede Regional Huancayo. Departamento de Estudios Económicos

CUADRO 15

TIPO DE CAMBIO EN EL MERCADO PARALELO DE LA CIUDAD DE HUANCAYO: 2006
(Soles por dólar)

| | 2001 | | 2002 | | 2003 | | 2004 | | 2005 | | 2006 | | 2007 | |
|-----------|--------|-------|--------|-------|--------|-------|--------|-------|--------|-------|--------|-------|--------|-------|
| | COMPRA | VENTA | COMPRA | VENTA | COMPRA | VENTA | COMPRA | VENTA | COMPRA | VENTA | COMPRA | VENTA | COMPRA | VENTA |
| Enero | 3,517 | 3,529 | 3,455 | 3,465 | 3,500 | 3,512 | 3,471 | 3,481 | 3,271 | 3,277 | 3,329 | 3,332 | 3,197 | 3,208 |
| Febrero | 3,517 | 3,527 | 3,471 | 3,480 | 3,484 | 3,493 | 3,480 | 3,490 | 3,252 | 3,260 | 3,252 | 3,260 | 3,189 | 3,197 |
| Marzo | 3,511 | 3,521 | 3,458 | 3,468 | 3,480 | 3,490 | 3,468 | 3,478 | 3,252 | 3,261 | 3,346 | 3,358 | 3,185 | 3,192 |
| Abril | 3,560 | 3,570 | 3,450 | 3,460 | 3,473 | 3,482 | 3,466 | 3,476 | 3,241 | 3,252 | 3,343 | 3,346 | 3,182 | 3,189 |
| Mayo | 3,610 | 3,621 | 3,454 | 3,464 | 3,480 | 3,487 | 3,486 | 3,494 | 3,250 | 3,261 | 3,289 | 3,298 | 3,166 | 3,173 |
| Junio | 3,550 | 3,563 | 3,484 | 3,494 | 3,481 | 3,488 | 3,483 | 3,491 | 3,250 | 3,259 | 3,265 | 3,266 | 3,166 | 3,174 |
| Julio | 3,520 | 3,529 | 3,541 | 3,552 | 3,475 | 3,484 | 3,471 | 3,473 | 3,249 | 3,259 | 3,243 | 3,245 | 3,162 | 3,171 |
| Agosto | 3,496 | 3,506 | 3,564 | 3,575 | 3,478 | 3,484 | 3,402 | 3,416 | 3,251 | 3,261 | 3,229 | 3,241 | 3,155 | 3,163 |
| Setiembre | 3,458 | 3,480 | 3,615 | 3,627 | 3,480 | 3,482 | 3,345 | 3,357 | 3,296 | 3,307 | 3,240 | 3,247 | 3,137 | 3,145 |
| Octubre | 3,453 | 3,463 | 3,614 | 3,626 | 3,475 | 3,483 | 3,225 | 3,241 | 3,302 | 3,310 | 3,236 | 3,243 | | |
| Noviembre | 3,434 | 3,445 | 3,589 | 3,603 | 3,471 | 3,482 | 3,301 | 3,305 | 3,371 | 3,383 | 3,214 | 3,221 | | |
| Diciembre | 3,429 | 3,439 | 3,524 | 3,536 | 3,469 | 3,477 | 3,280 | 3,288 | 3,421 | 3,446 | 3,207 | 3,212 | | |

FUENTE: Sondeo diario en el Mercado Paralelo de la Ciudad de Huancayo.

ELABORACIÓN: BCRP. Sede Regional Huancayo. Departamento de Estudios Económicos

CUADRO 16

JUNÍN: ARRIBOS POR CATEGORIAS

| | HTB | | Una Estrella | | | | Dos Estrellas | | | | Tres Estrellas | | | | Total | | | | | | | |
|------------------|----------------|--------------|----------------|------------|---------------|-----------|---------------|-----------|---------------|------------|----------------|------------|---------------|------------|---------------|------------|----------------|--------------|----------------|----------------|--------------|----------------|
| | 2 006 | | 2 007 | | 2 006 | | 2 007 | | 2 006 | | 2 007 | | 2 006 | | 2 007 | | 2 007 | | | | | |
| | Nac. | Ext. | Nac. | Ext. | Nac. | Ext. | Nac. | Ext. | Nac. | Ext. | Nac. | Ext. | Nac. | Ext. | Nac. | Ext. | Total | Nac. | Ext. | Total | | |
| Enero | 16 090 | 48 | 21 178 | 99 | 1 621 | 3 | 2 633 | 1 | 2 860 | 35 | 6 661 | 79 | 1 302 | 23 | 2 372 | 87 | 21 873 | 109 | 21 982 | 32 844 | 266 | 33 110 |
| Febrero | 14 911 | 62 | 13 423 | 72 | 1 221 | 3 | 1 191 | 0 | 2 966 | 23 | 4 442 | 39 | 1 449 | 7 | 1 387 | 46 | 20 547 | 95 | 20 642 | 20 443 | 157 | 20 600 |
| Marzo | 23 575 | 121 | 15 964 | 55 | 1 310 | 4 | 1 284 | 1 | 3 514 | 33 | 5 154 | 30 | 1 113 | 10 | 1 558 | 41 | 29 512 | 168 | 29 680 | 23 960 | 127 | 24 087 |
| Abril | 27 165 | 356 | 16 536 | 60 | 1 982 | 1 | 2 382 | 12 | 4 342 | 44 | 5 888 | 83 | 1 295 | 54 | 1 629 | 43 | 34 784 | 455 | 35 239 | 26 435 | 198 | 26 633 |
| Mayo | 25 721 | 194 | 17 597 | 48 | 1 541 | 2 | 1 736 | 4 | 4 070 | 19 | 4 398 | 50 | 1 608 | 46 | 1 979 | 68 | 32 940 | 261 | 33 201 | 25 710 | 170 | 25 880 |
| Junio | 20 462 | 62 | 14 831 | 111 | 1 650 | 3 | 1 197 | 4 | 3 456 | 29 | 5 375 | 53 | 1 022 | 94 | 1 757 | 65 | 26 590 | 188 | 26 778 | 23 160 | 233 | 23 393 |
| Julio | 26 025 | 145 | 18 454 | 199 | 2 655 | 0 | 1 540 | 1 | 4 871 | 29 | 5 807 | 87 | 1 725 | 66 | 2 244 | 26 | 35 276 | 240 | 35 516 | 28 045 | 313 | 28 358 |
| Agosto | 21 535 | 373 | 16 705 | 101 | 2 113 | 2 | 1 510 | 1 | 4 367 | 11 | 5 517 | 117 | 1 645 | 14 | 2 072 | 57 | 29 660 | 400 | 30 060 | 25 804 | 276 | 26 080 |
| Setiembre | 21 014 | 60 | 16 962 | 55 | 1 951 | 1 | 1 144 | 5 | 3 655 | 20 | 5 598 | 62 | 1 330 | 64 | 2 315 | 11 | 27 950 | 145 | 28 095 | 26 019 | 133 | 26 152 |
| Octubre | 20 015 | 95 | | | 2 202 | 0 | | | 3 870 | 41 | | | 1 211 | 83 | | | 27 298 | 219 | 27 517 | | | |
| Noviembre | 21 060 | 168 | | | 1 613 | 0 | | | 2 956 | 25 | | | 1 011 | 50 | | | 26 640 | 243 | 26 883 | | | |
| Diciembre | 18 732 | 81 | | | 1 790 | 3 | | | 2 982 | 14 | | | 1 036 | 66 | | | 24 540 | 164 | 24 704 | | | |
| ENE - SET | 196 498 | 1 421 | 151 650 | 800 | 16 044 | 19 | 14 617 | 29 | 34 101 | 243 | 48 840 | 600 | 12 489 | 378 | 17 313 | 444 | 259 132 | 2 061 | 261 193 | 232 420 | 1 873 | 234 293 |

FUENTE: Dirección Regional de Comercio Exterior y Turismo - Junín
 ELABORACIÓN: BCRP. Sede Regional Huancayo. Departamento de Estudios Económicos

CUADRO 17

GOBIERNO REGIONAL DE JUNÍN: GASTOS POR NATURALEZA
(En nuevos soles)

| | 2 006 | | | | 2 007 | | | | | | | | | |
|----------------------------|--------------------|-------------------|-------------------|-------------------|-------------------|-------------------|-------------------|-------------------|-------------------|-------------------|-------------------|-------------------|-------------------|--------------------|
| | ENE - SET | OCT | NOV | DIC | ENE | FEB | MAR | ABR | MAY | JUN | JUL | AGO | SET | ENE - SET |
| GASTOS CORRIENTES | 384 659 808 | 42 968 132 | 43 314 334 | 56 737 665 | 40 622 290 | 50 271 426 | 42 154 321 | 42 350 824 | 42 623 857 | 43 489 996 | 49 128 846 | 44 114 447 | 44 280 316 | 399 036 323 |
| Personal y Oblig. Sociales | 273 642 616 | 30 610 706 | 30 727 738 | 41 160 709 | 30 115 555 | 35 455 114 | 29 704 263 | 30 404 913 | 30 654 335 | 31 110 511 | 35 225 631 | 32 227 863 | 32 121 135 | 287 019 319 |
| Obligaciones Previsionales | 78 140 553 | 8 004 279 | 8 018 752 | 10 009 254 | 8 002 908 | 10 756 753 | 7 953 409 | 7 926 470 | 7 986 028 | 8 441 523 | 9 808 291 | 7 937 775 | 7 940 827 | 76 753 983 |
| Bienes y Servicios | 32 427 869 | 4 270 940 | 4 520 868 | 5 421 209 | 2 364 858 | 3 917 579 | 4 351 383 | 3 873 658 | 3 838 150 | 3 785 278 | 3 860 673 | 3 783 002 | 4 074 392 | 33 848 975 |
| Otros Gastos Corrientes | 448 770 | 82207 | 46976 | 146493 | 138969 | 141980 | 145266 | 145783 | 145344 | 152684 | 234250 | 165806 | 143961 | 1414045 |
| GASTOS DE CAPITAL | 35 165 176 | 5 615 470 | 6 537 920 | 28 413 026 | 801 292 | 1 730 775 | 1 202 439 | 8 936 951 | 1 957 237 | 3 438 736 | 2 923 205 | 1 888 059 | 14 494 119 | 37 372 813 |
| Inversiones | 32 066 610 | 5 363 991 | 6 166 706 | 26 803 492 | 747 146 | 1 670 465 | 1 049 885 | 8 655 675 | 1 757 916 | 3 252 106 | 2 841 926 | 1 673 120 | 8 158 992 | 29 807 232 |
| Inver. Financieras | 650 766 | 78 144 | 272 686 | 419 740 | 0 | 26 143 | 68 237 | 217 452 | 83 803 | 26 773 | 31 868 | 49 878 | 76 307 | 580 462 |
| Otros Gastos de Capital | 2 447 800 | 173 335 | 98 528 | 1 189 794 | 54 145 | 34 166 | 84 317 | 63 824 | 115 518 | 159 857 | 49 411 | 165 060 | 6 258 819 | 6 985 118 |
| TOTAL | 419 824 984 | 48 583 602 | 49 852 254 | 85 150 691 | 41 423 582 | 52 002 201 | 43 356 760 | 51 287 775 | 44 581 094 | 46 928 732 | 52 052 051 | 46 002 505 | 58 774 434 | 436 409 135 |

FUENTE: Gobierno Regional de Junín

ELABORACIÓN: BCRP. Sede Regional Huancayo. Departamento de Estudios Económicos

CUADRO 18

GOBIERNO REGIONAL DE JUNÍN: GASTOS POR NATURALEZA Y UNIDAD EJECUTORA
(En nuevos soles)

| | 2 006 | | | | 2 007 | | | | | | | | | |
|--------------------------|--------------------|-------------------|-------------------|-------------------|-------------------|-------------------|-------------------|-------------------|-------------------|-------------------|-------------------|-------------------|-------------------|--------------------|
| | ENE - SET | OCT | NOV | DIC | ENE | FEB | MAR | ABR | MAY | JUN | JUL | AGO | SEP | ENE - SET |
| GASTOS CORRIENTES | 384 659 808 | 42 968 132 | 43 314 334 | 56 737 665 | 40 622 290 | 50 271 426 | 42 154 321 | 42 350 824 | 42 623 857 | 43 489 996 | 49 128 846 | 44 114 447 | 44 280 316 | 399 036 323 |
| Gob. Reg. Junín | 8 482 549 | 907 722 | 990 250 | 1 372 976 | 824 583 | 1 217 930 | 1 015 451 | 969 188 | 870 158 | 933 166 | 1 165 868 | 877 668 | 876 722 | 8 750 735 |
| M. Producción | 1 468 026 | 155 669 | 161 491 | 210 153 | 131 919 | 193 410 | 198 442 | 167 117 | 199 677 | 203 419 | 180 856 | 165 329 | 161 811 | 1 601 979 |
| M. Agricultura | 5 203 631 | 639 340 | 808 747 | 1 538 538 | 539 768 | 735 082 | 570 509 | 562 761 | 562 698 | 564 175 | 700 925 | 800 335 | 662 932 | 5 699 185 |
| M. Transportes | 3 564 866 | 480 673 | 389 471 | 641 836 | 357 317 | 457 942 | 451 893 | 447 521 | 385 435 | 424 105 | 482 242 | 442 504 | 561 520 | 4 010 481 |
| M. Educación | 279 445 647 | 31 447 366 | 31 401 921 | 39 206 103 | 30 718 505 | 37 191 287 | 30 439 404 | 31 183 179 | 31 371 467 | 32 265 104 | 36 622 294 | 32 891 158 | 33 132 761 | 295 815 159 |
| M. Salud | 86 495 089 | 9 337 361 | 9 562 453 | 13 768 059 | 8 050 198 | 10 475 776 | 9 478 623 | 9 021 057 | 9 234 421 | 9 100 027 | 9 976 661 | 8 937 452 | 8 884 570 | 83 158 784 |
| GASTOS DE CAPITAL | 35 165 176 | 5 615 470 | 6 537 920 | 28 413 026 | 801 292 | 1 730 775 | 1 202 439 | 8 936 951 | 1 957 237 | 3 438 736 | 2 923 205 | 1 888 059 | 14 494 119 | 37 372 813 |
| Gob. Reg. Junín | 32 764 410 | 5 287 647 | 6 139 735 | 20 911 822 | 749 241 | 1 673 115 | 1 055 385 | 8 656 014 | 1 760 803 | 3 253 058 | 2 841 926 | 1 695 405 | 14 262 801 | 35 947 749 |
| M. Producción | 6 751 | 0 | 0 | 0 | 0 | 0 | 0 | 0 | 0 | 0 | 5 000 | 0 | 0 | 5 000 |
| M. Agricultura | 61 380 | 0 | 0 | 0 | 0 | 0 | 0 | 0 | 0 | 0 | 0 | 23 612 | 1 200 | 24 812 |
| M. Transportes | 25 432 | 11 082 | 0 | 0 | 0 | 0 | 0 | 0 | 0 | 39 455 | 7 532 | 9 865 | 0 | 56 852 |
| M. Educación | 565 869 | 59 609 | 54 590 | 38 596 | 14 912 | 9 242 | 14 775 | 25 391 | 10 942 | 14 385 | 14 913 | 24 591 | 82 345 | 211 496 |
| M. Salud | 1 741 335 | 257 132 | 343 595 | 7 462 608 | 37 138 | 48 417 | 132 279 | 255 546 | 185 942 | 131 839 | 53 835 | 134 585 | 147 773 | 1 126 904 |
| TOTAL | 419 824 984 | 48 583 602 | 49 852 254 | 85 150 691 | 41 423 582 | 52 002 201 | 43 356 760 | 51 287 775 | 44 581 094 | 46 928 732 | 52 052 051 | 46 002 505 | 58 774 434 | 436 409 135 |

FUENTE: Gobierno Regional de Junín

ELABORACIÓN: BCRP. Sede Regional Huancayo. Departamento de Estudios Económicos

CUADRO 19

**GOBIERNO REGIONAL DE JUNÍN: PROGRAMA DE INVERSIONES 2006 - 2007 1/
(En nuevos soles)**

| | 2 006 | | | | 2 007 | | | | | | | | | ENE - SET |
|---------------------------------|-------------------|------------------|------------------|-------------------|----------------|------------------|------------------|------------------|------------------|------------------|------------------|------------------|------------------|-------------------|
| | ENE - SET | OCT | NOV | DIC | ENE | FEB | MAR | ABR | MAY | JUN | JUL | AGO | SET | |
| Administración y Planeamiento | 94 255 | 3 233 | 21 690 | 73 482 | 0 | 82 098 | 71 004 | 51 878 | 6 850 | 6 500 | 6 601 | 68 391 | 32 980 | 326 302 |
| Agraria | 915 367 | 675 725 | 371 763 | 1 027 254 | 8 397 | 650 810 | 105 314 | 42 132 | 120 159 | 449 396 | 690 997 | 306 876 | 345 221 | 2 719 301 |
| Protección y Previsión Social | 20 582 | 39 585 | 14 363 | 418 470 | 0 | 0 | 3 136 | 0 | 72 485 | 9 861 | 34 365 | 1 778 | 3 000 | 124 625 |
| Defensa y Seguridad Nacional | 0 | 0 | 0 | 0 | 0 | 0 | 0 | 0 | 0 | 0 | 0 | 0 | 0 | 0 |
| Educación y Cultura | 2 720 449 | 847 461 | 895 270 | 3 504 186 | 259 085 | 285 802 | 215 498 | 5 700 | 344 621 | 1 217 319 | 699 165 | 601 636 | 1 089 755 | 4 718 581 |
| Energía y Recurso Minerales | 2 048 926 | 103 044 | 27 847 | 1 167 498 | 0 | 0 | 0 | 0 | 6 740 | 1 100 | 802 385 | 10 000 | 4 200 | 824 425 |
| Industria, Comercio y Servicios | 131 914 | 175 219 | 206 140 | 192 660 | 0 | 69 035 | 23 300 | 43 200 | 31 956 | 59 720 | 125 291 | 113 923 | 178 192 | 644 618 |
| Salud y Saneamiento | 3 123 250 | 488 381 | 1 170 917 | 10 125 993 | 0 | 0 | 2 500 | 4 836 003 | 4 003 | 1 318 976 | 22 959 | 426 482 | 3 589 962 | 10 200 885 |
| Trabajo | 0 | 0 | 0 | 0 | 0 | 0 | 0 | 0 | 0 | 0 | 0 | 0 | 0 | 0 |
| Transportes | 23 011 868 | 3 031 345 | 3 458 716 | 10 293 948 | 479 664 | 582 720 | 629 134 | 3 676 762 | 1 171 101 | 189 234 | 460 163 | 144 034 | 2 915 682 | 10 248 494 |
| Pesca | 0 | 0 | 0 | 0 | 0 | 0 | 0 | 0 | 0 | 0 | 0 | 0 | 0 | 0 |
| TOTAL DE INVERSIONES | 32 066 611 | 5 363 992 | 6 166 705 | 26 803 492 | 747 146 | 1 670 465 | 1 049 885 | 8 655 675 | 1 757 916 | 3 252 106 | 2 841 926 | 1 673 120 | 8 158 992 | 29 807 232 |

1/ Preliminar

FUENTE: Gobierno Regional de Junín

ELABORACIÓN: BCRP, Sede Regional Huancayo, Departamento de Estudios Económicos

CUADRO 20

INGRESOS DE LA MUNICIPALIDAD PROVINCIAL DE HUANCAYO
(En nuevos soles)

| | 2 006 | | | | 2 007 | | | | | | | | | ENE - SET |
|----------------------------|-------------------|------------------|------------------|------------------|------------------|------------------|------------------|------------------|------------------|------------------|------------------|------------------|------------------|-------------------|
| | ENE - SET | OCT | NOV | DIC | ENE | FEB | MAR | ABR | MAY | JUN | JUL | AGO | SET | |
| INGRESOS CORRIENTES | 17 033 975 | 1 777 206 | 1 421 197 | 1 629 069 | 1 289 781 | 3 584 229 | 1 828 410 | 1 281 503 | 1 723 153 | 2 771 882 | 1 465 390 | 1 693 512 | 1 569 685 | 17 207 546 |
| Impuestos | 7 845 235 | 775 510 | 548 592 | 660 404 | 464 467 | 1 901 118 | 711 476 | 367 632 | 684 652 | 465 600 | 460 391 | 664 467 | 584 134 | 6 303 936 |
| Tasas | 4 405 378 | 436 288 | 367 928 | 448 219 | 288 691 | 1 192 651 | 562 653 | 461 236 | 508 779 | 323 658 | 443 726 | 408 905 | 336 134 | 4 526 432 |
| Contribuciones | 88 791 | 12 408 | 15 682 | 3 663 | 7 969 | 9 841 | 1 275 | 6 516 | 7 981 | 4 075 | 6 022 | 1 790 | 5 681 | 51 149 |
| Venta de Bienes | 232 827 | 25 685 | 25 632 | 24 821 | 27 347 | 26 084 | 29 556 | 28 035 | 26 817 | 24 137 | 28 430 | 27 361 | 24 653 | 242 419 |
| Prestación de Servicios | 732 093 | 83 280 | 81 831 | 65 872 | 150 688 | 97 701 | 96 945 | 75 776 | 87 235 | 70 019 | 74 368 | 87 976 | 85 948 | 826 656 |
| Rentas de la Propiedad | 851 363 | 81 937 | 116 788 | 135 854 | 105 633 | 125 399 | 140 410 | 65 928 | 71 033 | 1 638 081 | 102 658 | 75 393 | 130 973 | 2 455 507 |
| Multas Sanciones y Otros | 2 579 320 | 327 951 | 235 650 | 260 315 | 230 896 | 217 963 | 270 766 | 263 009 | 323 806 | 236 014 | 334 581 | 413 736 | 372 095 | 2 662 865 |
| Otros Ingresos Corrientes | 298 969 | 34 148 | 29 093 | 29 922 | 14 090 | 13 471 | 15 331 | 13 372 | 12 851 | 10 298 | 15 214 | 13 886 | 30 069 | 138 582 |
| INGRESOS DE CAPITAL | 0 | 0 | 0 | 0 | 0 | 0 | 0 | 0 | 0 | 0 | 0 | 0 | 0 | 0 |
| Venta de Activos | 0 | 0 | 0 | 0 | 0 | 0 | 0 | 0 | 0 | 0 | 0 | 0 | 0 | 0 |
| TRANSFERENCIAS | 16 233 132 | 1 314 610 | 1 469 653 | 1 374 540 | 1 505 490 | 1 655 717 | 1 339 694 | 1 830 225 | 1 631 316 | 1 603 740 | 1 575 159 | 1 769 859 | 5 085 512 | 17 996 713 |
| Transferencias | 16 233 132 | 1 314 610 | 1 469 653 | 1 374 540 | 1 505 490 | 1 655 717 | 1 339 694 | 1 830 225 | 1 631 316 | 1 603 740 | 1 575 159 | 1 769 859 | 5 085 512 | 17 996 713 |
| TOTAL | 33 267 108 | 3 091 816 | 2 890 850 | 3 003 609 | 2 795 272 | 5 239 947 | 3 168 104 | 3 111 728 | 3 354 469 | 4 375 622 | 3 040 549 | 3 463 371 | 6 655 197 | 35 204 258 |

FUENTE: Municipalidad Provincial de Huancayo.

ELABORACIÓN: BCRP. Sede Regional Huancayo. Departamento de Estudios Económicos

CUADRO 21

GASTOS DE LA MUNICIPALIDAD PROVINCIAL DE HUANCAYO
(En nuevos soles)

| | 2 006 | | | | 2 007 | | | | | | | | | ENE - SET |
|--------------------------------|-------------------|------------------|------------------|------------------|------------------|------------------|------------------|------------------|------------------|------------------|------------------|------------------|------------------|-------------------|
| | ENE - SET | OCT | NOV | DIC | ENE | FEB | MAR | ABR | MAY | JUN | JUL | AGO | SET | |
| GASTOS CORRIENTES | 19 642 197 | 2 429 377 | 2 420 387 | 4 003 673 | 992 375 | 2 791 284 | 1 955 659 | 2 284 379 | 2 539 287 | 2 290 996 | 2 645 390 | 2 774 174 | 2 045 480 | 20 319 024 |
| Personal y Oblig. Sociales | 6 878 809 | 809 018 | 841 494 | 1 557 753 | 514 620 | 1 131 785 | 754 879 | 805 348 | 889 192 | 740 350 | 1 066 129 | 886 513 | 655 891 | 7 444 707 |
| Obligaciones Previsionales | 2 788 513 | 293 737 | 287 052 | 685 264 | 259 436 | 437 050 | 320 572 | 509 317 | 325 553 | 291 182 | 343 922 | 297 780 | 287 616 | 3 072 427 |
| Bienes y Servicios | 8 824 644 | 1 214 221 | 1 106 533 | 1 616 434 | 218 141 | 1 144 276 | 738 440 | 914 693 | 1 209 927 | 1 185 069 | 1 126 645 | 1 383 348 | 1 056 826 | 8 977 364 |
| Otros Gastos Corrientes | 1 150 230 | 112 401 | 185 308 | 144 221 | 178 | 78 174 | 141 768 | 55 021 | 114 615 | 74 396 | 108 693 | 206 533 | 45 147 | 824 526 |
| GASTOS DE CAPITAL | 4 922 962 | 957 521 | 813 767 | 3 190 882 | 0 | 63 628 | 360 077 | 246 805 | 520 516 | 380 269 | 359 774 | 246 415 | 1 095 227 | 3 272 711 |
| Inversiones | 4 732 504 | 948 916 | 802 851 | 3 149 905 | 0 | 57 559 | 349 137 | 244 050 | 513 164 | 354 449 | 341 999 | 246 415 | 1 010 108 | 3 116 881 |
| Otros Gastos de Capital | 190 458 | 8 605 | 10 917 | 40 977 | 0 | 6 069 | 10 940 | 2 755 | 7 352 | 25 820 | 17 775 | 0 | 85 119 | 155 830 |
| SERVICIOS DE LA DEUDA | 4 297 244 | 311 158 | 257 428 | 34 375 | 52 234 | 16 018 | 34 088 | 34 039 | 51 879 | 33 790 | 33 684 | 33 666 | 33 355 | 322 753 |
| Intereses y Cargos de la Deuda | 322 358 | 14 630 | 9 426 | 6 336 | 9 934 | 2 295 | 5 932 | 5 808 | 9 164 | 5 470 | 5 335 | 5 214 | 33 355 | 82 507 |
| Amortización de la Deuda | 3 974 886 | 296 527 | 248 002 | 28 039 | 42 300 | 13 723 | 28 156 | 28 231 | 42 715 | 28 320 | 28 349 | 28 452 | 0 | 240 246 |
| TOTAL | 28 862 403 | 3 698 055 | 3 491 582 | 7 228 930 | 1 044 609 | 2 870 929 | 2 349 824 | 2 565 223 | 3 111 683 | 2 705 055 | 3 038 848 | 3 054 255 | 3 174 062 | 23 914 489 |

FUENTE: Municipalidad Provincial de Huancayo.

ELABORACIÓN: BCRP. Sede Regional Huancayo. Departamento de Estudios Económicos

CUADRO 22

**JUNÍN: INGRESOS DE LA SOCIEDAD DE BENEFICENCIA DE HUANCAYO
(En nuevos soles)**

| | 2 006 | | | | 2 007 | | | | | | | | | | ENE - SET | |
|--------------------------------|-------------------|----------------|----------------|----------------|----------------|----------------|------------------|----------------|----------------|----------------|----------------|----------------|----------------|-------------------|--------------------------------|--|
| | ENE - SET | OCT | NOV | DIC | ENE | FEB | MAR | ABR | MAY | JUN | JUL | AGO | SET | | | |
| INGRESOS CORRIENTES | 8 352 667 | 794 157 | 845 438 | 948 796 | 803 063 | 625 749 | 704 143 | 662 590 | 665 662 | 751 634 | 693 492 | 836 980 | 633 987 | 6 377 302 | INGRESOS CORRIENTES | |
| Venta de Bienes | 2 472 | 140 | 541 | 202 | 140 | 360 | 205 | 114 | 170 | 170 | 169 | 55 | 220 | 1 603 | Venta de Bienes | |
| Prestación de Servicios | 5 351 324 | 586 988 | 668 665 | 632 247 | 639 472 | 486 295 | 510 573 | 509 622 | 501 403 | 508 420 | 506 641 | 488 368 | 423 773 | 4 574 566 | Prestación de Servicios | |
| Rentas de la Propiedad | 127 365 | 44 604 | 12 073 | 113 496 | 1 785 | 1 140 | 15 062 | 1 318 | 2 043 | 17 562 | 2 678 | 103 064 | 1 411 | 146 064 | Rentas de la Propiedad | |
| Otros Ingresos Corrientes | 2 871 506 | 162 425 | 164 158 | 202 851 | 161 666 | 137 954 | 178 303 | 151 536 | 162 047 | 225 482 | 184 005 | 245 493 | 208 583 | 1 655 069 | Otros Ingresos Corrientes | |
| INGRESOS DE CAPITAL | 0 | 0 | 0 | 0 | 0 | 0 | 0 | 0 | 0 | 0 | 0 | 0 | 0 | 0 | INGRESOS DE CAPITAL | |
| Venta de Activos | 0 | 0 | 0 | 0 | 0 | 0 | 0 | 0 | 0 | 0 | 0 | 0 | 0 | 0 | Venta de Activos | |
| FINANCIAMIENTO | 3 670 260 | 0 | 0 | 0 | 0 | 0 | 3 957 807 | 0 | 0 | 0 | 0 | 0 | 0 | 3 957 807 | FINANCIAMIENTO | |
| Saldo de ejercicios anteriores | 3 670 260 | 0 | 0 | 0 | 0 | 0 | 3 957 807 | 0 | 0 | 0 | 0 | 0 | 0 | 3 957 807 | Saldo de ejercicios anteriores | |
| DONACIONES Y TRANSF. | 55 990 | 0 | 0 | 0 | 0 | 0 | 0 | 0 | 0 | 0 | 0 | 3 801 | 1 650 | 5 451 | DONACIONES Y TRANSF. | |
| Donaciones y Transf. | 55 990 | 0 | 0 | 0 | 0 | 0 | 0 | 0 | 0 | 0 | 0 | 3 801 | 1 650 | 5 451 | Donaciones y Transf. | |
| TOTAL | 12 078 917 | 794 157 | 845 438 | 948 796 | 803 063 | 625 749 | 4 661 950 | 662 590 | 665 662 | 751 634 | 693 492 | 840 781 | 635 637 | 10 340 560 | TOTAL | |

FUENTE: Sociedad de Beneficencia de Huancayo

ELABORACIÓN: BCRP. Sede Regional Huancayo. Departamento de Estudios Económicos

CUADRO 23

**JUNÍN: GASTOS DE LA SOCIEDAD DE BENEFICENCIA DE HUANCAYO
(En nuevos soles)**

| | 2 006 | | | | 2 007 | | | | | | | | | | ENE - SET | |
|----------------------------|------------------|----------------|----------------|----------------|----------------|----------------|----------------|----------------|----------------|----------------|----------------|----------------|----------------|------------------|----------------------------|--|
| | ENE - SET | OCT | NOV | DIC | ENE | FEB | MAR | ABR | MAY | JUN | JUL | AGO | SET | | | |
| GASTOS CORRIENTES | 7 743 346 | 934 909 | 915 588 | 815 986 | 529 467 | 426 280 | 908 599 | 409 474 | 942 196 | 939 191 | 458 500 | 799 994 | 477 809 | 5 891 510 | GASTOS CORRIENTES | |
| Personal y Oblig. Sociales | 1 639 581 | 176 088 | 175 386 | 192 782 | 175 183 | 199 483 | 175 549 | 174 723 | 175 445 | 174 227 | 189 419 | 170 793 | 174 041 | 1 608 863 | Personal y Oblig. Sociales | |
| Obligaciones Previsionales | 234 142 | 4 002 | 0 | 0 | 0 | 0 | 0 | 0 | 0 | 0 | 0 | 0 | 0 | 0 | Obligaciones Previsionales | |
| Bienes y Servicios | 5 660 287 | 749 399 | 730 584 | 496 569 | 347 546 | 223 463 | 706 692 | 226 600 | 759 807 | 758 680 | 265 599 | 620 539 | 293 368 | 4 202 293 | Bienes y Servicios | |
| Otros Gastos Corrientes | 209 337 | 5 420 | 9 618 | 126 636 | 6 738 | 3 334 | 26 358 | 8 151 | 6 945 | 6 284 | 3 483 | 8 662 | 10 400 | 80 355 | Otros Gastos Corrientes | |
| GASTOS DE CAPITAL | 248 659 | 12 240 | 5 462 | 4 160 | 0 | 11 597 | 8 045 | 12 051 | 1 434 | 9 786 | 10 432 | 23 489 | 33 325 | 110 158 | GASTOS DE CAPITAL | |
| Inversiones | 245 238 | 12 240 | 1 515 | 3 360 | 0 | 897 | 8 045 | 9 451 | 1 434 | 8 606 | 4 496 | 641 | 2 497 | 36 066 | Inversiones | |
| Otros Gastos de Capital | 3 421 | 0 | 3 947 | 800 | 0 | 10 700 | 0 | 2 600 | 0 | 1 180 | 5 936 | 22 848 | 30 828 | 74 092 | Otros Gastos de Capital | |
| TOTAL | 7 992 005 | 947 149 | 921 051 | 820 146 | 529 467 | 437 878 | 916 644 | 421 525 | 943 630 | 948 976 | 468 932 | 823 483 | 511 134 | 6 001 668 | TOTAL | |

FUENTE: Sociedad de Beneficencia de Huancayo

ELABORACIÓN: BCRP. Sede Regional Huancayo. Departamento de Estudios Económicos

CUADRO 24

JUNÍN: PROYECTO ESPECIAL PICHIS PALCAZÚ - GASTOS POR TIPO DE ACTIVIDAD
(En nuevos soles)

| | 2 006 | | | | 2 007 | | | | | | | | | |
|---|------------------|----------------|----------------|------------------|----------------|----------------|----------------|----------------|----------------|----------------|----------------|------------------|------------------|------------------|
| | ENE - SET | OCT | NOV | DIC | ENE | FEB | MAR | ABR | MAY | JUN | JUL | AGO | SET | ENE - SET |
| Gestión de Proyectos | 1 461 930 | 140 395 | 160 681 | 419 130 | 108 000 | 198 217 | 368 415 | 143 752 | 204 471 | 156 336 | 282 479 | 285 419 | 161 504 | 1 908 593 |
| Encauzamiento de Ríos y Defensa Riverena | 322 761 | 64 211 | 248 169 | 182 221 | 0 | 0 | 0 | 0 | 0 | 0 | 37 048 | 113 668 | 342 502 | 493 218 |
| Infraestructura y Aprov. Hidroagrícola | 0 | 0 | 0 | 0 | 0 | 0 | 0 | 0 | 0 | 0 | 0 | 0 | 0 | 0 |
| Aprovechamiento del Medio Ambiente Rural | 0 | 0 | 0 | 0 | 0 | 0 | 0 | 0 | 0 | 0 | 0 | 0 | 0 | 0 |
| Promoción de Acciones Turísticas | 0 | 0 | 0 | 0 | 0 | 0 | 0 | 0 | 0 | 0 | 0 | 0 | 0 | 0 |
| Apoyo al Pequeño Productor Rural | 0 | 0 | 0 | 0 | 0 | 0 | 0 | 0 | 0 | 0 | 0 | 0 | 0 | 0 |
| Control de Desbordes y Recuperación de Valles | 0 | 0 | 0 | 0 | 0 | 0 | 0 | 0 | 0 | 0 | 0 | 0 | 0 | 0 |
| Infraestructura y Generación de Energía Eléctrica | 0 | 0 | 0 | 0 | 0 | 0 | 0 | 0 | 0 | 0 | 0 | 0 | 0 | 0 |
| Construcción y Mejoramiento de Carreteras | 0 | 0 | 0 | 0 | 0 | 0 | 0 | 0 | 0 | 0 | 0 | 0 | 0 | 0 |
| Construcción de Caminos Rurales | 0 | 0 | 0 | 0 | 0 | 0 | 0 | 0 | 22 642 | 57 129 | 219 116 | 913 076 | 650 884 | 1 862 847 |
| Rehab. y Reconst. por Fenómeno de El Niño | 0 | 0 | 0 | 0 | 0 | 0 | 0 | 0 | 0 | 0 | 0 | 0 | 0 | 0 |
| Rehab. y Mantenimiento de Caminos Rurales | 0 | 0 | 0 | 0 | 0 | 0 | 0 | 0 | 0 | 0 | 0 | 0 | 0 | 0 |
| Puente Carrozable Galicia | 0 | 0 | 0 | 0 | 0 | 0 | 0 | 0 | 0 | 0 | 0 | 0 | 0 | 0 |
| Puente Carrozable Gallinacito | 703 809 | 27 265 | 9 881 | 161 685 | 0 | 0 | 0 | 0 | 0 | 0 | 0 | 0 | 0 | 0 |
| Puente Carrozable Pelmaz | 1 012 155 | 21 050 | 31 000 | 295 108 | 0 | 0 | 0 | 0 | 0 | 0 | 0 | 0 | 0 | 0 |
| Puente Carrozable Shimiari | 0 | 0 | 0 | 0 | 0 | 0 | 0 | 0 | 0 | 0 | 0 | 0 | 0 | 0 |
| Puente Carrozable Tocon | 0 | 0 | 0 | 0 | 0 | 0 | 0 | 0 | 0 | 0 | 0 | 0 | 0 | 0 |
| Puente Carrozable Tambo Largo | 0 | 0 | 0 | 0 | 0 | 0 | 0 | 0 | 0 | 0 | 0 | 0 | 0 | 0 |
| Puente Carrozable Jergon | 0 | 0 | 0 | 0 | 0 | 0 | 0 | 0 | 0 | 0 | 0 | 0 | 0 | 0 |
| Estudios de Pre inversión | 132 996 | 9 405 | 13 682 | 35 938 | 4 448 | 6 680 | 48 592 | 26 682 | 26 449 | 22 666 | 25 009 | 25 399 | 24 142 | 210 066 |
| Vivienda, Construcción y Saneamiento | 0 | 0 | 0 | 0 | 0 | 0 | 0 | 0 | 0 | 0 | 0 | 0 | 0 | 0 |
| TOTAL | 3 633 650 | 262 326 | 463 412 | 1 094 081 | 112 448 | 204 897 | 417 007 | 170 434 | 253 562 | 236 130 | 563 653 | 1 337 562 | 1 179 032 | 4 474 724 |

FUENTE: Proyecto Especial Pichis - Palcazu

ELABORACIÓN: BCRP. Sede Regional Huancayo. Departamento de Estudios Económicos