



BANCO CENTRAL DE RESERVA DEL PERÚ

SEDE REGIONAL HUANCAYO

**SÍNTESIS ECONÓMICA DE JUNÍN
ABRIL 2007**

DEPARTAMENTO ESTUDIOS ECONÓMICOS

CONTENIDO

RESEÑA INTRODUCTORIA.....	3
I. ACTIVIDAD PRODUCTIVA.....	4
1.1. Producción.....	4
1.1.1. Producción Agropecuaria.....	4
1.1.2. Producción Minera.....	10
1.1.3. Producción Manufacturera.....	11
1.1.4. Industria, Comercio y Servicios: Encuestas de Ventas.....	11
1.1.5. Turismo.....	15
II. INFLACIÓN Y TIPO DE CAMBIO.....	15
2.1. Inflación.....	15
2.2. Tipo de cambio.....	16
III. SECTOR EXTERNO.....	17
3.1 Exportaciones.....	17
IV. FINANZAS PÚBLICAS.....	19
4.1. Gobierno Central.....	19
4.2. Gobierno Regional.....	20
4.3. Gobierno Local.....	22
4.4. Beneficencia Pública.....	24
4.5. Proyecto Especial Pichis Palcazú.....	25
V. MONEDA Y CRÉDITO.....	25
5.1. Depósitos del Sistema Financiero.....	25
5.2. Crédito del Sistema Financiero.....	26
5.3. Crédito a la Pequeña y Microempresa.....	28
VI. INFORMACIÓN ESTADÍSTICA	
Cuadro 1: Depósitos y Obligaciones del Sistema Financiero.....	30
Cuadro 2: Depósitos en las Entidades Financieras Ubicadas por Principales Provincias.....	31
Cuadro 3: Créditos del Sistema Financiero al Sector Privado.....	32
Cuadro 4: Crédito de las Entidades Financieras Ubicadas por Principales Provincias.....	33
Cuadro 5: Cartera Pesada del Sistema Financiero.....	34
Cuadro 6: Morosidad en las Entidades Financieras Ubicadas por Principales Provincias.....	35
Cuadro 7: Exportaciones FOB por Grupo de Producto.....	36
Cuadro 8: Exportaciones de Productos Tradicionales.....	37
Cuadro 9: Exportaciones de Productos No Tradicionales.....	38
Cuadro 10: Exportaciones por Bloque Económico y Países.....	39
Cuadro 11: Ingresos Corrientes del Gobierno Central.....	40
Cuadro 12: Producción Agropecuaria.....	41
Cuadro 13: Producción Minera Metálica.....	42
Cuadro 14: Índice de Precios al Consumidor en la Ciudad de Huancayo.....	43
Cuadro 15: Tipo de Cambio en el Mercado Paralelo de la Ciudad de Huancayo.....	44
Cuadro 16: Arribos por Categorías.....	45
Cuadro 17: Gobierno Regional de Junín: Gastos por Naturaleza.....	46
Cuadro 18: Gobierno Regional de Junín: Gastos por Naturaleza y Unidad Ejecutora.....	46
Cuadro 19: Gobierno Regional de Junín: Programa de Inversiones.....	47
Cuadro 20: Ingresos de la Municipalidad Provincial de Huancayo.....	48
Cuadro 21: Gastos de la Municipalidad Provincial de Huancayo.....	48
Cuadro 22: Ingresos de la Sociedad de Beneficencia de Huancayo.....	49
Cuadro 23: Gastos de la Sociedad de Beneficencia de Huancayo.....	49
Cuadro 24: Proyecto Especial Pichis – Palcazú: Gastos por Tipo de Actividad.....	50

DIRECCIÓN EN INTERNET

<http://www.bcrp.gob.pe>

RESEÑA INTRODUCTORIA

El **VBP de bienes** de la Región Junín, en abril de 2007, disminuyó 0,8 por ciento respecto a similar mes del año 2006, debido al desempeño negativo de los sectores agropecuario (2,5 por ciento) y manufacturero (1,4 por ciento), siendo parcialmente contrarrestado por el crecimiento del sector minero (2,2 por ciento).

Al respecto, el valor bruto de la producción (VBP) **agropecuaria** decreció 2,5 por ciento, por el desenvolvimiento negativo de los subsectores agrícola (2,6 por ciento) y pecuario (1,1 por ciento).

El VBP **minero** aumentó 2,2 por ciento, resultado en el que influyó la mayor producción de zinc y plomo.

La actividad **manufacturera** se contrajo 1,4 por ciento debido al desempeño negativo en la elaboración de productos alimenticios, de productos textiles y en la refinación de metales (actividad más preponderante del sector); siendo parcialmente contrarrestado por la mayor producción en la actividad de química industrial y de minerales no metálicos (producción de cemento).

El **Índice de Precios al Consumidor** (IPC) en la ciudad de Huancayo registró una variación positiva de 0,17 por ciento con relación a marzo pasado. La variación acumulada sumó 0,86 por ciento y para los doce últimos meses totalizó 0,92 por ciento.

El **tipo de cambio** promedio, en el mercado informal de la ciudad de Huancayo fue 3,186 nuevos soles por dólar norteamericano, menor en 0,08 por ciento al promedio del mes precedente. El promedio de compra fue de 3,182 y el de venta 3,189.

Las **exportaciones de Junín** alcanzaron, en el mes, un valor FOB de US\$ 118,2 millones, lo que significó un crecimiento de 30,2 por ciento a la de abril de 2006. Las exportaciones de productos tradicionales y

no tradicionales aumentaron en 30,4 y 18,9 por ciento respectivamente.

Otros importantes indicadores para el análisis del desenvolvimiento de la actividad económica – financiera, señala que en **turismo**, el total de arribos decreció 24,4 por ciento al registrado en abril de 2006, en el que incidió el menor flujo de visitantes nacionales y extranjeros.

La **recaudación tributaria** por la SUNAT se expandió 59,6 por ciento respecto a abril de 2006, debido a las mayores captaciones del Impuesto a la Renta y del Impuesto a la Producción y Consumo.

La **ejecución presupuestal de gastos del Gobierno Regional de Junín** aumentó 22,5 por ciento respecto a abril de 2006, debido a los mayores gastos corrientes y de capital. La ejecución financiera del **programa de inversiones** creció por las mayores inversiones en Salud y Saneamiento, Transportes, Agricultura e Industria, Comercio y Servicios.

Los ingresos y gastos de la **Municipalidad Provincial de Huancayo** disminuyeron en 14,3 por ciento y 13,6 por ciento respectivamente respecto a abril de 2006.

En el **sistema financiero**, los saldos de depósitos y colocaciones se expandieron en 15,0 y 32,3 por ciento respectivamente en comparación a sus similares observados en abril de 2006. El índice de cartera pesada fue de 2,9 por ciento, inferior en 3,2 puntos porcentuales al índice de abril de 2006.

I. ACTIVIDAD PRODUCTIVA

1.1. Producción

El Indicador de Valor Bruto de Producción en la Región Junín, en abril de 2007, disminuyó 0,8 por ciento respecto a abril de 2006, explicado por el desempeño negativo de los sectores agropecuario (2,5 por ciento) y manufacturero (1,4 por ciento); no obstante al crecimiento del sector minero (2,2 por ciento).

Entre enero y abril de 2007, el Indicador de Valor Bruto de Producción se expandió 3,0 por ciento respecto de similar periodo de 2006, debido al comportamiento favorable del sector minero (12,3 por ciento), siendo parcialmente contrarrestado por el decrecimiento de los sectores agropecuario (0,7 por ciento) y manufacturero (0,1 por ciento).

CUADRO Nº 1
VALOR BRUTO DE PRODUCCIÓN DE BIENES
(Variación real 1/)

	ABRIL		ENERO – ABRIL	
	2006	2007	2006	2007
Agropecuario	15,1	-2,5	7,6	-0,7
Minería	24,9	2,2	5,0	12,3
Manufactura	1,2	-1,4	6,5	-0,1
VBP de Bienes	7,1	-0,8	4,3	3,0

1/ Respecto al mismo mes o período del año anterior, a precios de 1994
Elaboración: BCRP, Sede Regional Huancayo. Departamento de Estudios Económicos

1.1.1. Producción agropecuaria

La producción agropecuaria se redujo 2,5 por ciento respecto a abril de 2006, debido al desempeño negativo de los subsectores agrícola (2,6 por ciento) y pecuario (1,1 por ciento).

En el acumulado, la producción agropecuaria se contrajo 0,7 por ciento respecto a igual periodo de 2006, como efecto de la menor producción de los subsectores agrícola (0,7 por ciento) y pecuario (1,2 por ciento).

CUADRO Nº 2
VALOR BRUTO DE PRODUCCIÓN AGROPECUARIO
(Variación real 1/)

	ABRIL		ENERO – ABRIL	
	2 006	2 007	2 006	2 007
Subsector Agrícola	16,5	-2,6	8,4	-0,7
Subsector Pecuario	1,8	-1,1	2,6	-1,2
Sector Agropecuario	15,1	-2,5	7,6	-0,7

1/ Respecto al mismo mes o período del año anterior, a precios de 1994
FUENTE: Dirección Regional de Agricultura Junín
ELABORACIÓN: BCRP, Sede Regional Huancayo. Departamento de Estudios Económicos

GRÁFICO Nº 1
VALOR BRUTO DE PRODUCCIÓN AGROPECUARIO 2006 - 2007
(Variación real 1/)

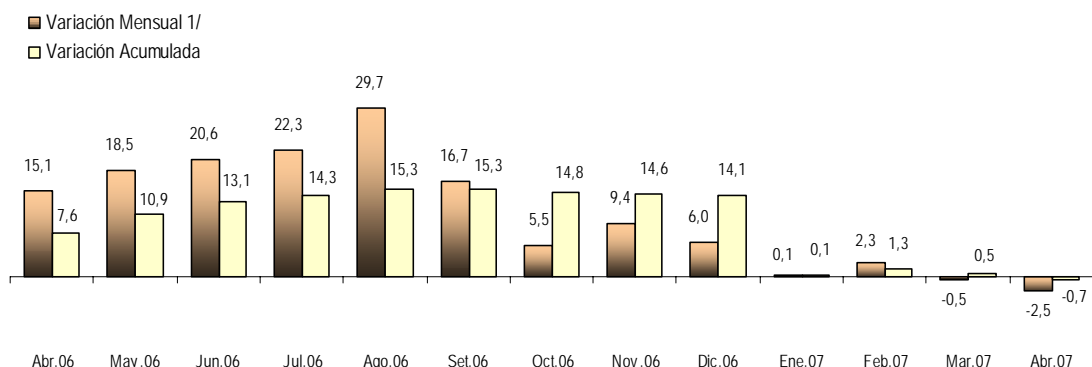

1/ Respecto a similar mes del año precedente

ELABORACIÓN: BCRP Sede Regional Huancayo. Departamento de Estudios Económicos

Subsector agrícola

La producción agrícola se redujo 2,6 por ciento respecto a abril de 2006, sustentado en la menor producción de maíz choclo (31,4 por ciento), café (9,6 por ciento), yuca

(12,4 por ciento) y haba grano verde (6,9 por ciento); no obstante que se incrementara la de naranjo (47,3 por ciento), papa (6,9 por ciento) y tangelo (49,0 por ciento).

CUADRO Nº 3
PRODUCCIÓN DE PRINCIPALES PRODUCTOS AGRÍCOLAS 1/
(EN TM)

CULTIVO	ABRIL			ENERO - ABRIL		
	2 006	2 007	Var. %	2 006	2 007	Var. %
Papa	47 477	50 757	6,9	130 055	129 188	-0,7
Maíz Choclo	37 642	25 808	-31,4	64 708	57 155	-11,7
Naranjo	10 131	14 923	47,3	36 763	52 511	42,8
Plátano	13 402	13 938	4,0	49 544	50 935	2,8
Braquearía	11 980	11 910	-0,6	48 005	46 487	-3,2
Pasto Elefante	11 615	11 260	-3,1	46 990	45 569	-3,0
Rye Grass	9 573	9 871	3,1	36 051	37 460	3,9
Piña	7 339	9 475	29,1	32 795	32 364	-1,3
Zanahoria	8 184	8 343	1,9	31 853	30 952	-2,8
Alfalfa	5 521	5 699	3,2	20 870	22 032	5,6
Avena Forrajera	8 452	11 259	33,2	13 204	20 590	55,9
Café	14 477	13 089	-9,6	21 832	20 196	-7,5
Yuca	4 604	4 033	-12,4	18 541	17 585	-5,2
Tangelo	5 765	8 590	49,0	10 494	14 910	42,1
Arveja Grano Verde	5 944	5 629	-5,3	13 319	13 974	4,9
Haba Grano Verde	7 217	6 720	-6,9	13 604	13 199	-3,0
Mandarina Tangerina	6 755	8 134	20,4	11 527	13 070	13,4
Otros	26 919	28 901	7,4	96 696	96 483	-0,2

1/ Cifras preliminares.

FUENTE: Dirección Regional de Agricultura Junín.

ELABORACIÓN: BCRP Sede Regional Huancayo. Departamento de Estudios Económicos

**GRÁFICO Nº 2
VALOR BRUTO DE PRODUCCIÓN AGRÍCOLA 2006 - 2007
(Variación real 1/)**

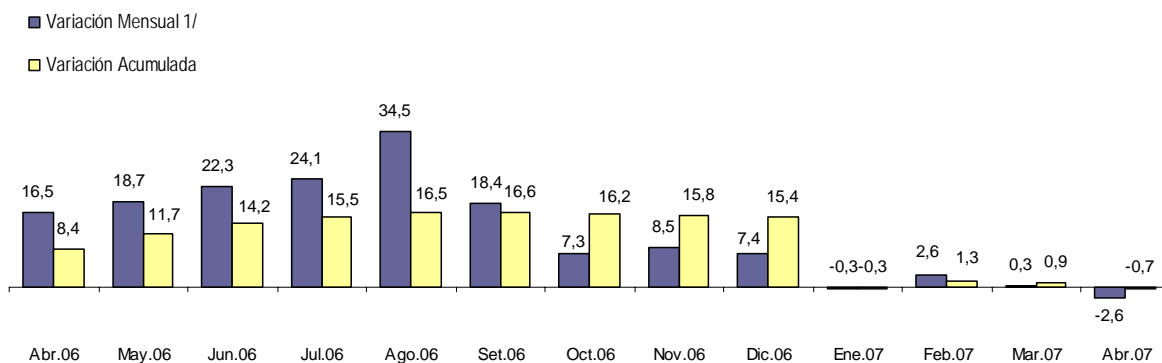

1/ Respecto a similar mes del año precedente

ELABORACIÓN: BCRP Sede Regional Huancayo. Departamento de Estudios Económicos

El desempeño de los principales productos de la Región Junín, de acuerdo a su participación en la producción anual,

durante abril de 2007 y en comparación a lo registrado en igual mes de 2006, observó el siguiente comportamiento:

Papa

Aumentó 6,9 por ciento por la mayor superficie sembrada y mejoras en las condiciones climáticas respecto a meses

anteriores; no obstante que su rendimiento cayó 12,8 por ciento a causa de las heladas de febrero pasado.

Maíz Choclo

Disminuyó 31,4 por ciento por la menor superficie cosechada y menores

rendimientos registrados, como efecto de las heladas de febrero pasado.

Haba grano verde

Se contrajo 6,9 por ciento debido a una menor superficie cosechada y bajos rendimientos, principalmente en el Valle

del Mantaro a causa de los menores precios relativos que se registraron en la campaña pasada.

Piña

La mayor producción de 29,1 se explicó por los mejores rendimientos obtenidos en los distritos de Río Negro, Mazamari y Pangoa

(provincia de Satipo), así como en los distritos de Chanchamayo, Perené y San Ramón (provincia de Chanchamayo).

Alcachofa

El crecimiento de 16,3 por ciento se explicó por mejores rendimientos, expectativas de mercado y precios favorables que se

registraron en los distritos de Tarma, Jauja, Concepción, Chupaca y Huancayo.

**GRÁFICO Nº 3
CINCO PRINCIPALES PRODUCTOS
EN EL VBP AGRÍCOLA
(ENERO - ABRIL 2007)**

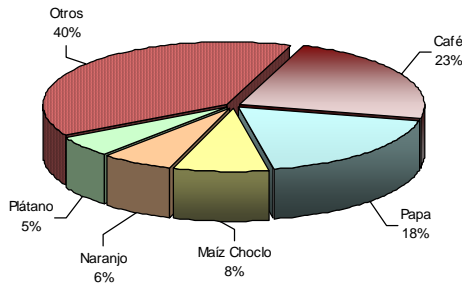

**GRÁFICO Nº 4
PARTICIPACIÓN EN EL VBP
AGRÍCOLA
(ENERO - ABRIL 2007)**

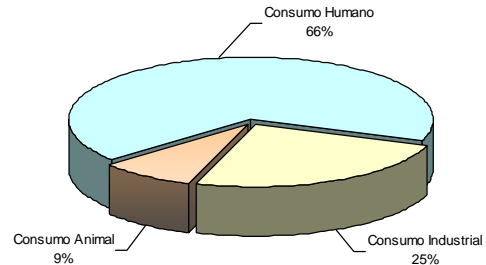

ELABORACIÓN: BCRP Sede Regional Huancayo. Departamento de Estudios Económicos

**CUADRO Nº 4
PRECIOS EN CHACRA DE PRINCIPALES CULTIVOS
(Nuevos soles por Kg.)**

CULTIVO	ABRIL		Var. %
	2006	2007	
Choclo	0,40	0,45	12,5
Naranja	0,32	0,22	-31,3
Papa	0,53	0,39	-26,4
Plátano	0,35	0,34	-2,9
Café	4,34	4,47	3,0

Fuente: Dirección Regional de Agricultura Junín.

Elaboración: BCRP Sede Regional Huancayo. Departamento de Estudios Económicos

Clima

En abril, el clima fue variado con días de fuerte calor y precipitaciones pluviales moderadas, que incidieron positivamente en la maduración de algunos cultivos, así como en la recuperación de los cultivos dañados por las heladas de febrero pasado (papa y maíz principalmente).

La temperatura máxima registró un valor superior a su normal histórico en 0,5 °C y la mínima un valor superior a su normal histórico en 2,1 °C.

Desarrollo de cultivos

En la zona sierra, diversos cultivos se encontraron en proceso de maduración, recuperándose de las heladas de febrero pasado. Las heladas que se presentaron dificultó el normal desarrollo en los diferentes estados fenológicos, ocasionando pérdidas y menores rendimientos en la producción. En la zona selva, los cultivos se desarrollaron normalmente debido a la presencia de lluvias moderadas.

Durante el mes de abril, existió disponibilidad normal de pesticidas en las diferentes casas comerciales agropecuarias que se encuentran en el ámbito regional, cuyos precios se incrementaron, en promedio, en 2 por ciento respecto al mes anterior. La demanda de estos productos es menor por sus altos costos comparado con la campaña anterior.

Siembras

La superficie sembrada creció 9,0 por ciento respecto a abril de 2006, que se explica por las mayores plantaciones de yuca (57,6 por ciento), maíz amarillo duro (22,7 por ciento), café (30,5 por ciento) y plátanos (34,8 por ciento); en tanto que las disminuciones de mayor magnitud se asociaron a arveja grano verde (100 por ciento), papa (49,0 por ciento) y maíz amiláceo (41,3 por ciento).

En lo que va de la campaña agrícola, las siembras aumentaron 0,6 por ciento respecto a igual periodo de la campaña anterior, explicado por las mayores

plantaciones de haba grano verde (81,8 por ciento), arveja grano verde (20,1 por ciento), café (36,4 por ciento) y maíz amiláceo (3,1 por ciento); sin embargo, las menores áreas se dieron en frejol grano seco (19,5 por ciento), yuca (9,8 por ciento) y maca (26,6 por ciento). La siembra de cultivos transitorios fueron mínimas por la presencia de factores climáticos desfavorables que perjudicaron su normal desarrollo. En la zona selva, la siembra de cultivos semi permanentes se incrementaron por la presencia de lluvias moderadas, principalmente en el caso del cacao y café.

CUADRO Nº 5
SUPERFICIE SEMBRADA 1/
(Has)

CULTIVO	ABRIL		CAMPAÑA AGRÍCOLA 2/	
	2 006	2 007	2005 / 2006	2006 / 2007
Papa	98	50	17 855	18 271
Maíz Amiláceo	80	47	15 278	15 745
Cebada Grano	0	0	10 710	10 965
Trigo	0	0	5 229	5 573
Haba Grano Verde	22	0	2 669	4 853
Yuca	139	219	4 998	4 506
Arveja Grano Verde	200	0	3 408	4 093
Avena Forrajera	91	92	3 467	3 898
Maíz A. Duro	176	216	3 558	3 240
Zanahoria	310	291	3 121	3 086
Frejol Grano Seco	287	264	3 424	2 755
Café	118	154	1 479	2 017
Olluco	0	0	1 676	1 905
Cebolla	151	136	1 550	1 577
Oca	0	0	1 075	1 042
Maca	0	0	1 363	1 001
Plátano	23	31	771	708
Otros	471	861	15 696	12 680
TOTAL	2 166	2 361	97 327	97 915

1/ Cifras preliminares.

2/ De agosto a abril.

FUENTE: Dirección Regional de Agricultura Junín.

ELABORACIÓN: BCRP Sede Regional Huancayo. Departamento de Estudios Económicos

Subsector pecuario

La menor producción pecuaria de 1,1 por ciento, respecto a abril de 2006, se explicó por las disminuciones de carne de ave (27,4 por ciento), lana de ovino (44,8 por ciento) y fibra de llama (81,8 por ciento); lo que fue parcialmente contrarrestado por los incrementos de carne de ovino (26,8 por ciento), carne de vacuno (9,2 por ciento) y leche (2,4 por ciento).

Entre enero y abril de 2007, la producción pecuaria cayó 1,2 por ciento respecto a similar periodo de 2006, a causa de las reducciones en carne de ave (12,7 por ciento), lana de ovino (23,1 por ciento) y fibra de alpaca (50,8 por ciento); no obstante que aumentó la producción de carne de vacuno (6,4 por ciento), leche (2,8 por ciento) y carne de ovino (6,8 por ciento).

**CUADRO Nº 6
PRODUCCIÓN PECUARIA
(T.M.)**

ESPECIES	ABRIL			ENERO - ABRIL		
	2 006	2 007	Var. %	2 006	2 007	Var. %
CARNE						
Carne de Alpaca	13,3	15,9	19,5	53,9	52,6	-2,4
Carne de Ave	927,2	672,9	-27,4	3 235,0	2 823,8	-12,7
Carne de Llama	16,4	25,7	56,7	63,5	80,0	26,0
Carne de Ovino	432,5	548,6	26,8	1 920,3	2 051,1	6,8
Carne de Porcino	279,9	292,4	4,5	1 042,9	1 066,0	2,2
Carne de Vacuno	792,4	865,1	9,2	2 938,4	3 127,6	6,4
Carne de Caprino	3,0	3,9	30,0	10,4	13,6	30,8
Leche	1 668,1	1 708,4	2,4	6 491,9	6 671,3	2,8
Huevos	30,8	31,0	0,6	118,9	118,6	-0,3
Lana de Ovino	173,0	95,5	-44,8	950,7	731,1	-23,1
FIBRA						
Fibra de Alpaca	0,9	0,0	-100,0	12,2	6,0	-50,8
Fibra de Llama	1,1	0,2	-81,8	11,1	6,8	-38,7

FUENTE: Dirección Regional de Agricultura Junín.

ELABORACIÓN: BCRP Sede Regional Huancayo. Departamento de Estudios Económicos

**GRÁFICO Nº 5
PARTICIPACIÓN EN EL VBP PECUARIO
(ENERO - ABRIL 2007)**

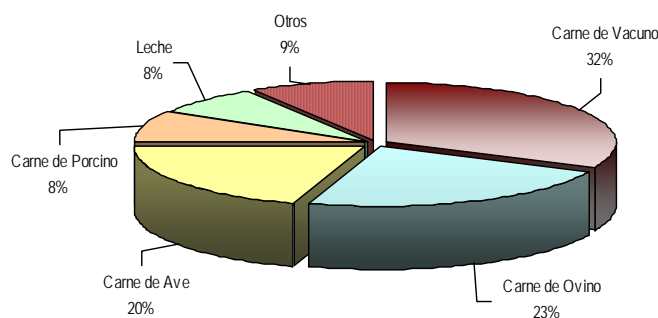

ELABORACIÓN: BCRP Sede Regional Huancayo. Departamento de Estudios Económicos

1.1.2. Producción minera

El VBP minero se expandió 2,2 por ciento respecto a abril de 2006, explicado por la mayor producción de zinc (8,0 por ciento) y plomo (1,6 por ciento); no obstante que decreció la de cobre (4,8 por ciento) y plata (10,7 por ciento).

Entre enero y abril de 2007, la producción minera creció 12,3 por ciento por los mejores resultados en la obtención de zinc, plomo, cobre y plata.

**CUADRO Nº 7
PRODUCCIÓN MINERA METALICA
(Contenido Fino)**

	ABRIL			ENERO - ABRIL		
	2 006	2 007	Var. %	2 006	2 007	Var. %
Cobre (TMF)	566	539	-4,8	1 915	2 361	23,3
Plomo (TMF)	2 363	2 400	1,6	8 953	9 848	10,0
Zinc (TMF)	14 111	15 238	8,0	52 120	60 074	15,3
Plata (Kg.f)	35 398	31 621	-10,7	119 787	123 360	3,0
TOTAL 1/			2,2			12,3

1/ Variación en términos reales, a precios de 1994.

FUENTE: DGM/DPM/ Estadística Minera.

ELABORACIÓN: BCRP Sede Regional Huancayo. Departamento de Estudios Económicos

**GRÁFICO Nº 6
VALOR BRUTO DE PRODUCCIÓN MINERA 2006 - 2007
(ENERO - ABRIL 2007)**

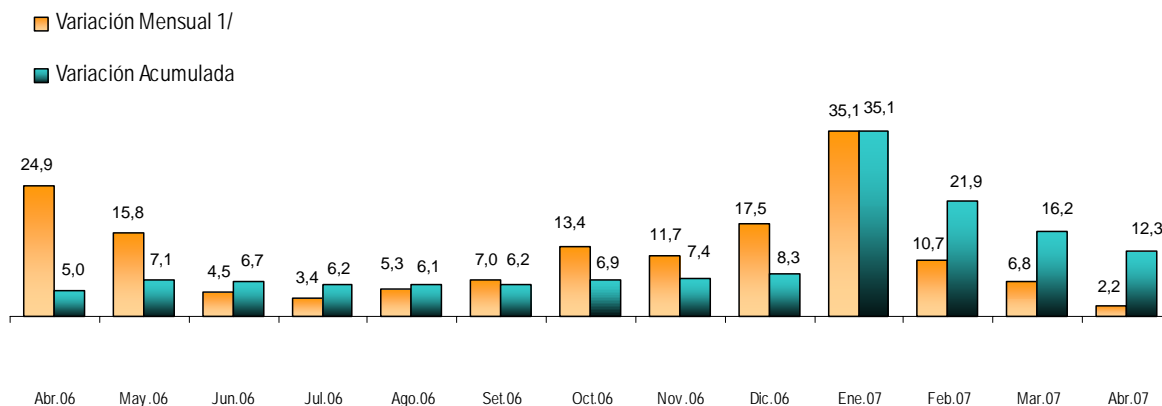

1/ Respecto a similar mes del año precedente

ELABORACIÓN: BCRP Sede Regional Huancayo. Departamento de Estudios Económicos

**GRÁFICO Nº 7
PARTICIPACIÓN EN EL VBP MINERO
(ENERO - ABRIL 2007)**

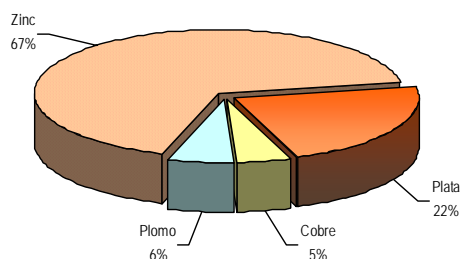

**GRÁFICO Nº 8
EVOLUCIÓN DEL VBP MINERO**

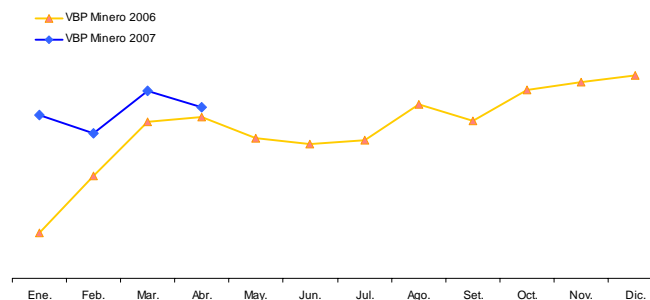

ELABORACIÓN: BCRP Sede Regional Huancayo. Departamento de Estudios Económicos

1.1.3. Producción manufacturera

La producción manufacturera decreció 1,4 por ciento respecto a abril de 2006, influenciado por el desempeño negativo en la elaboración de productos alimenticios (10,0 por ciento), productos textiles (5,4 por ciento) y refinación de metales (3,5 por ciento); sin embargo, se registró un crecimiento en la actividad de química industrial (138,3 por ciento) y en la producción de minerales no metálicos (12,1 por ciento).

En la rama industrial de alimentos, el resultado negativo se debió a la menor producción de condimentos (18,1 por ciento); no obstante al crecimiento en la

elaboración de galletas (28,3 por ciento). En la industria textil, el resultado desfavorable de 5,4 por ciento se sustentó en la menor obtención de telas cardadas (12,7 por ciento) y pañolones (23,4 por ciento); no obstante que creciera la elaboración de frazadas (35,9 por ciento). La actividad de química industrial aumentó 138,3 por la mayor producción de mangas de plástico.

La refinación de metales, actividad más significativa del sector, decreció 3,5 por ciento; mientras que la de minerales no metálicos (producción de cemento) aumentó 12,1 por ciento.

CUADRO Nº 8
VALOR BRUTO DE PRODUCCIÓN DEL SECTOR MANUFACTURA
(Variación real 1/)

	ABRIL		ENERO – ABRIL	
	2006	2007	2006	2007
I. PRODUCTOS ALIMENTICIOS	31,6	-10,0	29,0	18,1
Condimentos	35,9	-18,1	29,9	14,6
Galletas	14,3	28,3	25,4	31,4
II. TEXTILES	-28,7	-5,4	6,9	-13,7
Telas Cardadas	-34,9	-12,7	0,7	-17,5
Frazadas	-60,2	35,9	-13,9	-14,5
Pañolones	65,6	-23,4	63,1	-7,7
III. QUÍMICA INDUSTRIAL	-11,0	138,3	35,3	46,3
IV. REFINACIÓN DE METALES	1,1	-3,5	4,8	-1,6
V. MINERALES NO METÁLICOS	5,5	12,1	16,5	9,3
TOTAL SECTOR	1,2	-1,4	6,5	-0,1

1/ Respecto al mismo mes o período del año anterior, a precios de 1994

FUENTE: Empresas industriales

ELABORACIÓN: BCRP Sede Regional Huancayo. Departamento de Estudios Económicos

1.1.4. Encuestas de ventas

a. Empresas industriales

En la ciudad de Huancayo, se aplicó una encuesta de ventas a 7 establecimientos

industriales, que permite comentar lo siguiente:

Ventas industriales

El 42 por ciento de los encuestados expresó que en abril de 2007 sus ventas disminuyeron con relación a abril de 2006, el 29 por ciento manifestó que

aumentaron y el 29 por ciento restante indicó que no variaron.

Respecto a marzo de 2007, el 43 por ciento de los encuestados reveló que sus ventas aumentaron, el 43 por ciento

indicó que disminuyeron y el 14 por ciento restante expresó que no variaron.

CUADRO N° 9
ENCUESTA DE VENTAS A EMPRESAS INDUSTRIALES: ABRIL 2007
(En %)

EMPRESAS	VENTAS						EXPECTATIVA DE VENTAS JUNIO 2007				TASA DE RESP. %
	ABR 07 / ABR 06			ABR 07 / MAR 07			+	-	=	No Apl	
	+	-	=	+	-	=					
Productos de panadería	0	0	100	100	0	0	0	0	100	0	100
Elaboración de especias, salsas y condimentos	0	100	0	0	100	0	100	0	0	0	100
Frazadas	0	100	0	0	100	0	100	0	0	0	100
Aserradero y acepilladura de madera	0	100	0	0	0	100	0	0	100	0	100
Productos de plástico	100	0	0	100	0	0	100	0	0	0	100
Edición e impresión	50	0	50	50	50	0	100	0	0	0	100
TOTAL	29	42	29	43	43	14	71	0	29	0	100

FUENTE: Empresas Industriales

ELABORACIÓN: BCRP Sede Regional Huancayo. Departamento de Estudios Económicos

Perspectivas de ventas industriales

Sobre las expectativas de ventas para junio de 2007, en relación a abril pasado, el 71 por ciento de los encuestados indicó

que aumentarían y el 29 por ciento restante señala que se mantendrían invariables.

CUADRO N° 10
EVOLUCION DE COSTOS DEL SECTOR INDUSTRIAL

EMPRESAS	ABR 07 / MAR 07			Promedio
	Subido	Igual	Bajado	
Evolución de costos en insumos	43	57	0	=
Evolución de costos laborales	0	100	0	=
Evolución de costos en crédito	14	86	0	=
Evolución de costos en publicidad	0	100	0	=

ELABORACIÓN: BCRP Sede Regional Huancayo. Departamento de Estudios Económicos.

b. Empresas comerciales

La encuesta aplicada a 20 establecimientos del sector comercio de la

ciudad de Huancayo permitió obtener los siguientes resultados.

Ventas comerciales

En abril de 2007, el 55 por ciento de los encuestados expresó que sus ventas aumentaron respecto de abril de 2006, el 20 por ciento manifestó disminuciones y el 25 por ciento restante reveló que no variaron. En el comercio minorista, las

agrupaciones que presentaron incrementos fueron las que comercializan electrodomésticos, así como productos farmacéuticos y medicinales; en tanto que en el comercio mayorista fue alimentos, bebidas y tabaco; distribuidores de

cerveza, gaseosas y bebidas; productos farmacéuticos y medicinales; y fibras textiles, hilos y lanas.

Respecto a marzo de 2007, las ventas fueron mayores para el 45 por ciento, iguales para el 40 por ciento y menores para el 15 por ciento restante.

CUADRO N° 11
ENCUESTA DE VENTAS A EMPRESAS COMERCIALES: ABRIL 2007
(En %)

EMPRESAS	VENTAS						EXPECTATIVA DE VENTAS JUNIO 2007				TASA DE RESP. %
	ABR 07 / ABR 06			ABR 07 / MAR 07			+	-	=	No Apl	
	+	-	=	+	-	=					
VENTAS MINORISTAS	36	28	36	36	14	50	50	7	43	0	100
Libros, revistas y útiles de escritorio	33	33	33	33	0	67	67	0	33	0	100
Piezas y accesorios de vehículos.	0	0	100	0	0	100	0	0	100	0	100
Combustibles para vehículos	33	0	67	0	67	33	33	33	33	0	100
Electrodomésticos	100	0	0	100	0	0	100	0	0	0	100
Artículos de cuero y accesorios de viaje	0	100	0	0	0	100	0	0	100	0	100
Artículos de ferretería	0	100	0	100	0	0	0	0	100	0	100
Computadoras y programas de computadora	0	100	0	0	0	100	100	0	0	0	100
Productos farmacéuticos y medicinales	100	0	0	100	0	0	100	0	0	0	100
VENTAS MAYORISTAS	100	0	0	66	17	17	83	17	0	0	100
Alimentos, bebidas y tabaco	100	0	0	50	0	50	100	0	0	0	100
Dist. de cerveza, gaseosas y bebidas	100	0	0	50	50	0	50	50	0	0	100
Productos farmacéuticos y medicinales	100	0	0	100	0	0	100	0	0	0	100
Fibras textiles, hilos y lanas	100	0	0	100	0	0	100	0	0	0	100
TOTAL	55	20	25	45	15	40	60	10	30	0	100

FUENTE: Empresas Comerciales

ELABORACIÓN: BCRP Sede Regional Huancayo. Departamento de Estudios Económicos

Perspectivas de ventas comerciales

Sobre las expectativas para junio de 2007, en relación a abril de 2007, el 60 por ciento señala que sus ventas ascenderían, el 30

por ciento considera que no cambiarían y el 10 por ciento restante manifiesta que serían menores.

CUADRO N° 12
EVOLUCION DE COSTOS DEL SECTOR COMERCIO

EMPRESAS	ABR 07 / MAR 07			Promedio
	Subido	Igual	Bajado	
Evolución de costos en insumos	10	85	5	=
Evolución de costos laborales	5	90	5	=
Evolución de costos en crédito	10	90	0	=
Evolución de costos en publicidad	15	85	0	=

ELABORACIÓN: BCRP Sede Regional Huancayo. Departamento de Estudios Económicos

c. Empresas de Servicios

Respecto a los resultados de la encuesta aplicada a 11 empresas de servicios de la

ciudad de Huancayo, se comenta lo siguiente:

Ventas

El 55 por ciento de los encuestados reveló un incremento en sus ventas con relación a abril de 2006 y el 45 por ciento restante manifestó que fueron menores.

Respecto a marzo de 2007, el 64 por ciento manifestó que vendieron más, el 18 por ciento indicó que disminuyeron y el 18 por ciento restante expresó que no variaron.

CUADRO N° 13
ENCUESTA DE VENTAS A EMPRESAS DE SERVICIOS: ABRIL 2007
(En %)

EMPRESAS	VENTAS						EXPECTATIVA DE VENTAS JUNIO 2007				TASA DE RESP. %
	ABR 07 / ABR 06			ABR 07 / MAR 07			+	-	=	No Apl	
	+	-	=	+	-	=					
Hospedaje en hoteles	83	17	0	50	17	33	50	0	50	0	100
Venta de comida y bebidas en restaurantes, cafés etc.	0	100	0	0	100	0	100	0	0	0	100
Servicio regular de transporte interprovincial	0	100	0	100	0	0	67	33	0	0	100
Actividades de agencias de viaje	100	0	0	100	0	0	100	0	0	0	100
TOTAL	55	45	0	64	18	18	64	9	27	0	100

FUENTE: Empresas de Servicios

ELABORACIÓN: BCRP Sede Regional Huancayo. Departamento de Estudios Económicos

Perspectivas de ventas del sector servicios

Sobre las expectativas para junio de 2007, con relación a abril pasado, el 64 por ciento de las empresas expresaron mayores ventas,

el 27 por ciento espera que se mantengan invariables y el 9 por ciento restante percibe que disminuirán.

CUADRO N° 14
EVOLUCION DE COSTOS DEL SECTOR SERVICIOS

EMPRESAS	ABR 07 / MAR 07			Promedio
	Subido	Igual	Bajado	
Evolución de costos en insumos	45	55	0	=
Evolución de costos laborales	9	82	9	=
Evolución de costos en crédito	18	82	0	=
Evolución de costos en publicidad	18	82	0	=

ELABORACIÓN: BCRP Sede Regional Huancayo. Departamento de Estudios Económicos

1.1.5. Turismo

El total de arribos a los establecimientos de hospedaje disminuyó 24,4 por ciento respecto a abril de 2006, debido al menor flujo de visitantes nacionales (24,0 por ciento) y extranjeros (56,5 por ciento).

Entre enero y abril de 2007, el total de arribos decreció 2,9 por ciento a su similar de 2006, explicado por las menores visitas de nacionales (2,8 por ciento) y extranjeros (9,6 por ciento).

**CUADRO N° 15
ARRIBOS A ESTABLECIMIENTOS DE HOSPEDAJE**

	ABRIL			ENERO - ABRIL		
	2 006	2 007	Var. %	2 006	2 007	Var. %
Nacionales	34 784	26 435	-24,0	106 716	103 682	-2,8
Extranjeros	455	198	-56,5	827	748	-9,6
TOTAL	35 239	26 633	-24,4	107 543	104 430	-2,9

FUENTE: Dirección Regional de Comercio Exterior y Turismo - Junín
ELABORACIÓN: BCRP Sede Regional Huancayo. Departamento de Estudios Económicos

II. INFLACIÓN Y TIPO DE CAMBIO

2.1. Inflación

El Índice de Precios al Consumidor (IPC) en la ciudad de Huancayo registró una variación positiva de 0,17 por ciento con relación al IPC de marzo de 2006.

La variación acumulada sumó 0,86 por ciento; en tanto que para los doce últimos meses totalizó 0,92 por ciento.

**CUADRO N° 16
CIUDAD DE HUANCAYO
INFLACIÓN**

ABRIL	Var. %
Var. % Mensual 1/	0,17
Var. % Acumulada 2/	0,86
Var. % Anualizada 3/	0,92

1/ Respecto al mes anterior
2/ Respecto a diciembre del año anterior
3/ Respecto a igual mes del año anterior

FUENTE: INEI - Huancayo
ELAB.: BCRP Sede Regional Huancayo. Dep. Est. Eco.

**GRÁFICO N° 9
INFLACIÓN ÚLTIMOS DOCE MESES
(Variación porcentual anualizada)**

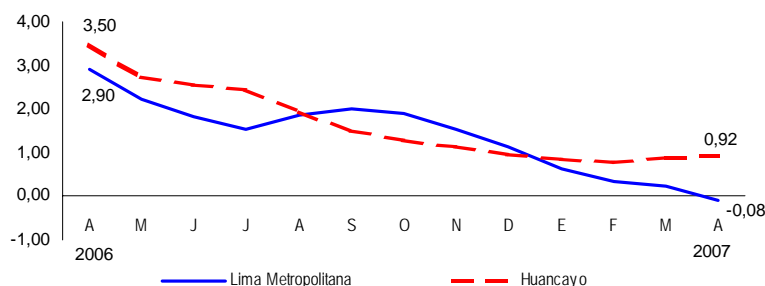

Las agrupaciones con mayores incrementos en precios fueron: Transportes y Comunicaciones (0,63 por ciento); Vestido y Calzado (0,26 por ciento); Alimentos y Bebidas (0,17 por ciento); y Alquiler de Vivienda Combustible y

Electricidad (0,17 por ciento). Sin embargo, se registró disminución en Esparcimiento, Diversión, Servicios Culturales y Enseñanza (0,65 por ciento).

CUADRO Nº 17
CIUDAD DE HUANCAYO: INFLACIÓN POR GRANDES GRUPOS DE CONSUMO

	Ponderación	Variaciones (%)		
		Mensual	Acumulada	Anualizada
Índice General	100,0	0,17	0,86	0,92
1. Alimentos y Bebidas	52,8	0,17	1,44	1,40
2. Vestido y Calzado	7,6	0,26	1,57	2,18
3. Alquiler de Vivienda, Combustible y Electricidad	13,5	0,17	0,17	0,40
4. Muebles, Enseres y Mantenimiento de la Vivienda	4,1	0,10	0,09	-0,06
5. Cuidado, Salud y Servicios Médicos	2,3	0,11	0,26	0,97
6. Transportes y Comunicaciones	8,9	0,63	-0,85	-1,59
7. Esparcimiento, Diver., Serv. Cult. y Enseñanza	5,1	-0,65	1,50	1,42
8. Otros Bienes y Servicios	5,7	0,28	0,41	1,55

FUENTE: INEI – Huancayo

ELABORACIÓN: BCRP Sede Regional Huancayo. Departamento de Estudios Económicos

Los productos que registraron mayores incrementos de precios fueron: maíz blanco corriente (21,7 por ciento), piña (14,0 por ciento), choclo serrano (13,9 por ciento) y lechuga (12,0 por ciento). Lo

anterior fue contrarrestado por las disminuciones de ají escabeche (28,3 por ciento), zapallo macre (21,6 por ciento), tomate italiano (14,7 por ciento) y apio (11,4 por ciento).

CUADRO Nº 18
HUANCAYO: PRODUCTOS DE MAYOR VARIACIÓN EN SUS PRECIOS
(Abril 2007 – Porcentajes)

Subieron sus precios	Var. %	Bajaron sus precios	Var. %
Maíz blanco corriente	21,7	Ají escabeche	-28,3
Piña	14,0	Zapallo macre	-21,6
Choclo serrano	13,9	Tomate italiano	-14,7
Lechuga	12,0	Apio	-11,4
Ají rocoto	11,1	Zanahoria	-10,4
Durazno blanquillo	9,4	Coliflor	-9,1
Cebada entera	7,8	Poro	-7,7
Choros	7,8	Papa amarilla	-7,6
Huevos	7,3	Culantro	-5,7
Ajo entero	7,0	Papa blanca	-4,0

FUENTE: INEI – Huancayo

ELABORACIÓN: BCRP Sede Regional Huancayo. Departamento de Estudios Económicos

2.2. Tipo de Cambio

En la ciudad de Huancayo, el tipo de cambio promedio en el mercado informal alcanzó 3,186 nuevos soles por dólar norteamericano, disminuyendo 0,08 por ciento respecto al tipo de cambio promedio de marzo de 2007. El tipo de cambio promedio compra fue de 3,182 y el de venta fue 3,189.

La cotización promedio del 27 de abril fue 3,178 nuevos soles por dólar norteamericano, lo que significó una disminución de 0,24 por ciento respecto al promedio del 30 de marzo pasado.

GRÁFICO Nº 10
CIUDAD DE HUANCAYO: TIPO DE CAMBIO EN EL MERCADO PARALELO
(Promedio venta)

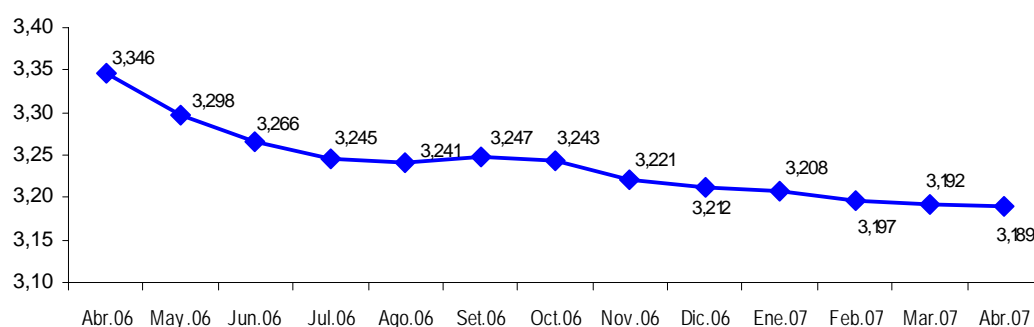

FUENTE: Sondeo diario en el mercado paralelo de la ciudad de Huancayo
ELABORACIÓN: BCRP Sede Regional Huancayo. Departamento de Estudios Económicos

III. SECTOR EXTERNO

3.1. Exportaciones

Las exportaciones de Junín, realizadas por diferentes puertos de embarque del país, totalizaron en abril, US\$ 118,2 millones de valor FOB; lo que significó un crecimiento de 30,2 por ciento de lo exportado en abril

de 2006. Las exportaciones tradicionales se expandieron 30,4 por ciento y las no tradicionales 18,9 por ciento.

CUADRO Nº 19
EXPORTACIONES POR GRUPO DE PRODUCTOS 1/
(Valor FOB en miles de US\$)

	ABRIL			ENERO - ABRIL		
	2 006	2 007	Var %	2 006	2 007	Var %
Productos Tradicionales	89 688	116 923	30,4	316 381	444 861	40,6
Agrícola	38	102	167,8	1 134	2 586	128,1
Mineros	9 973	13 465	35,0	24 846	52 756	112,3
Refinación de Metales	79 677	103 355	29,7	290 401	389 519	34,1
Productos No Tradicionales	1 112	1 321	18,9	4 451	5 338	19,9
Agrícola	260	321	23,4	1 047	1 957	86,9
Textil	8	30	270,2	148	105	-28,7
Pesquero (truchas)	253	250	-1,3	852	749	-12,0
Minería no metálica.	499	575	15,3	1 811	1 922	6,1
Otros	91	145	58,5	592	604	2,0
TOTAL EXPORTACIONES	90 800	118 244	30,2	320 831	450 199	40,3

1/ Información Preliminar
FUENTE: SUNAT. www.sunat.gob.pe
ELABORACIÓN: BCRP Sede Regional Huancayo. Departamento de Estudios Económicos

Entre enero y abril de 2007, las exportaciones de Junín totalizaron US\$ 450,2 millones de valor FOB, lo que significó un crecimiento de 40,3 por ciento respecto de su similar de 2006, por el aumento de las ventas al exterior de productos tradicionales (40,6 por ciento) y no tradicionales (19,9 por ciento).

Las exportaciones tradicionales (US\$ 444,9 millones) representaron el 98,8 por

ciento del total y destaca el incremento en la exportación de productos de minerales refinados (34,1 por ciento) y de productos mineros (112,3 por ciento). En el rubro de los no tradicionales (US\$ 5,3 millones), sobresalen los productos agrícolas que crecieron 86,9 por ciento, así como los de minería no metálica (6,1 por ciento); no obstante que decreciera la exportación de productos textiles y de truchas, entre los principales.

GRÁFICO N° 11
ESTRUCTURA DE EXPORTACIONES POR GRUPO DE PRODUCTOS

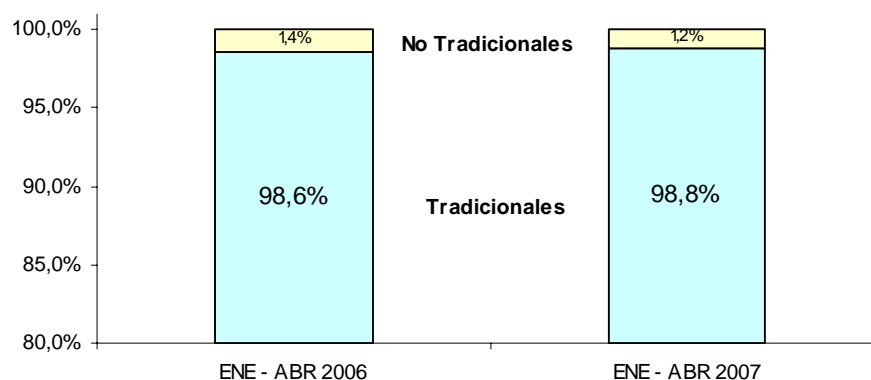

ELABORACIÓN: BCRP Sede Regional Huancayo. Departamento de Estudios Económicos

CUADRO N° 20
PRINCIPALES PAÍSES DE DESTINO Y PRINCIPAL PRODUCTO EXPORTADO
(Enero – Abril 2007)

País	% del Total	Principales Productos
Estados Unidos	35,1	Refinación de Metales, Café y Minería no Metálica
Brasil	16,8	Refinación de metales, Minerales y Alcachofas
Resto Unión Europea	8,9	Refinación de metales, Minerales, Café y Min. no Metálica
Taiwan	8,8	Refinación de metales y Minerales
Venezuela	4,7	Refinación de metales y Minería no Metálica
Colombia	3,3	Refinación de metales y Textiles
Bélgica - Luxemburgo	3,2	Refinación de metales y Minería
Suiza	2,8	Refinación de metales y Minería
Países Bajos	2,6	Refinación de metales y Minería
España	2,5	Refinación de metales y Minería
Chile	2,5	Refinación de metales y Minería
Otros Países	8,8	Alcachofas, Truchas, Harina de maca, Madera y Papeles
TOTAL	100,0	

1/ Alcachofas se exporta principalmente a Francia, España y Estados Unidos. Truchas a Canadá, Alemania, Bélgica y Estados Unidos. Harina de Maca a Alemania y otros productos agrícolas a Francia.

FUENTE: SUNAT. www.sunat.gob.pe

ELABORACIÓN: BCRP Sede Regional Huancayo. Departamento de Estudios Económicos

IV. FINANZAS PÚBLICAS

4.1. Gobierno Central

La recaudación tributaria por la SUNAT se incrementó 59,6 por ciento respecto a abril de 2006, que se explica por las mayores captaciones del Impuesto a la Renta (88,5 por ciento) y del Impuesto a la Producción y Consumo (28,1 por ciento); no obstante que disminuyera la captación de los Ingresos No Tributarios (7,8 por ciento).

Entre enero y abril de 2007, la recaudación se expandió 23,5 por ciento respecto a igual lapso de 2006, a causa de los aumentos del Impuesto a la Renta (28,1 por ciento) y del Impuesto a la Producción y Consumo (23,0 por ciento); en tanto que se redujera la de los Ingresos No Tributarios (18,6 por ciento).

CUADRO Nº 21
INGRESOS CORRIENTES DEL GOBIERNO CENTRAL
(En miles de nuevos soles)

	ABRIL			ENERO - ABRIL		
	2 006	2 007	Var. % 1/	2 006	2 007	Var. % 1/
I. INGRESOS TRIBUTARIOS	18 712	29 857	59,7	67 241	83 334	23,6
1). Impuesto a la Renta	10 401	19 590	88,5	37 242	47 844	28,1
Personas Naturales	3 564	3 875	8,8	8 097	8 684	6,9
Personas Jurídicas	5 492	6 471	17,9	23 728	28 146	18,3
Regularización	1 345	9 243	587,8	5 417	11 014	102,7
2). Impuesto a las Importaciones	0	0	-	0	0	-
3). Impuesto a la Producción y Consumo	6 386	8 175	28,1	24 457	30 171	23,0
Impuesto General a las Ventas	6 383	8 171	28,1	24 447	30 159	23,0
Impuesto Selectivo al Consumo (ISC)	3	3	20,0	10	12	17,7
4). Otros Ingresos Tributarios	1 925	2 092	8,8	5 541	5 319	-4,3
II. INGRESOS NO TRIBUTARIOS	27	25	-7,8	146	119	-18,6
TOTAL INGRESOS CORRIENTES (I+II)	18 739	29 882	59,6	67 386	83 452	23,5

1/ Variación en términos reales

FUENTE: Superintendencia Nacional de Administración Tributaria – SUNAT

ELABORACIÓN: BCRP, Sede Regional Huancayo. Departamento de Estudios Económicos

GRÁFICO Nº 12
RECAUDACIÓN TRIBUTARIA MENSUAL
(En miles de nuevos soles)

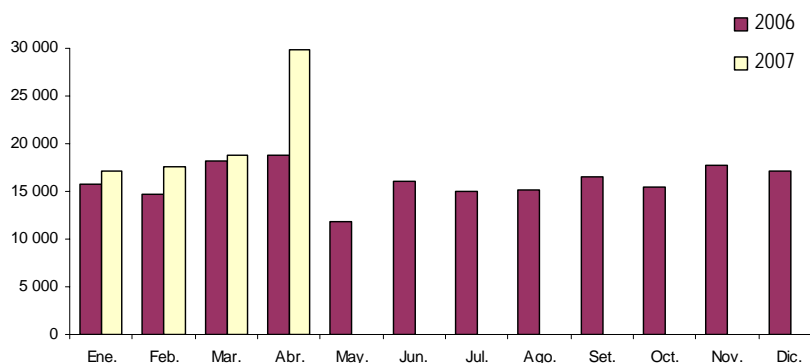

ELABORACIÓN: BCRP, Sede Regional Huancayo. Departamento de Estudios Económicos

4.2. Gobierno Regional

La ejecución presupuestal del Gobierno Regional de Junín aumentó 22,5 por ciento respecto a abril de 2006. Los gastos corrientes crecieron 5,1 por ciento y los gastos de capital en 458,7 por ciento, por las mayores inversiones en Salud y Saneamiento, Transportes, Agricultura e Industria, Comercio y Servicios.

Entre enero y abril de 2007, la ejecución presupuestal del Gobierno Regional creció 12,6 por ciento respecto de igual periodo de 2006, que se explicó por los aumentos de los gastos corrientes (6,6 por ciento) y de capital (408,5 por ciento).

CUADRO Nº 22
GASTOS DEL GOBIERNO REGIONAL
(En nuevos soles)

	ABRIL			ENERO - ABRIL		
	2 006	2 007	Var. % 1/	2 006	2007	Var.% 1/
GASTOS CORRIENTES	40 316 679	42 350 824	5,1	164 015 023	175 398 862	6,6
Personal y Oblig.Sociales	28 084 154	30 404 913	8,4	116 480 610	125 679 844	7,6
Obligaciones Previsionales	8 098 181	7 926 470	-2,0	35 160 197	34 639 540	-1,8
Bienes y Servicios	4 086 791	3 873 658	-5,1	12 170 762	14 507 479	18,9
Otros Gastos Corrientes	47 553	145 783	206,8	203 454	571 999	180,3
GASTOS DE CAPITAL	1 601 143	8 936 951	458,7	2 484 835	12 671 457	408,5
Inversiones	1 425 502	8 655 675	507,7	1 813 135	12 123 172	566,7
Inversiones Financieras	128 946	217 452	68,8	128 946	311 832	141,1
Otros Gastos de Capital	46 695	63 824	36,8	542 754	236 453	-56,6
TOTAL	41 917 823	51 287 775	22,5	166 499 858	188 070 318	12,6

1/ Variación en términos reales

FUENTE: Gobierno Regional de Junín

ELABORACION: BCRP, Sede Regional Huancayo. Departamento de Estudios Económicos

GRÁFICO Nº 13
PARTICIPACIÓN EN EL GASTO DEL GOBIERNO REGIONAL
(Enero - Abril 2007)

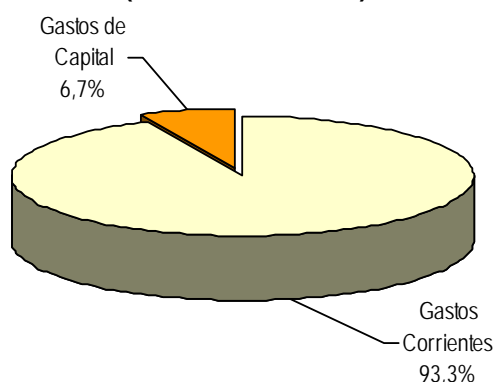

ELABORACION: BCRP, Sede Regional Huancayo. Departamento de Estudios Económicos

Según unidades ejecutoras, en los gastos corrientes, el 73,6 por ciento fue ejecutado por el Ministerio de Educación, el 21,3 por ciento por el Ministerio de Salud y el 5,1 por ciento por las demás unidades ejecutoras.

En los gastos de capital, el 96,9 por ciento fue realizado por la Sede del Gobierno Regional y el 3,1 por ciento restante por el Ministerio de Educación y de Salud.

CUADRO Nº 23
GASTOS DEL GOBIERNO REGIONAL POR UNIDAD EJECUTORA
(En nuevos soles)

	ABRIL			ENERO - ABRIL		
	2006	2007	Var. % 1/	2006	2007	Var. % 1/
GASTOS CORRIENTES	40 316 679	42 350 824	5,1	164 015 023	175 398 862	6,6
Sede del Gobierno Regional	919 033	969 188	5,6	3 553 021	4 027 153	13,0
M. Producción	168 941	167 117	-1,0	660 501	690 888	4,3
M. Agricultura	518 366	562 761	8,7	2 242 943	2 408 120	7,1
M. Transporte	361 636	447 521	23,9	1 501 125	1 714 674	13,9
M. Educación	29 112 635	31 183 179	7,2	120 769 093	129 532 374	6,9
M. Salud	9 236 068	9 021 057	-2,2	35 288 340	37 025 653	4,6
GASTOS DE CAPITAL	1 601 143	8 936 951	458,7	2 484 835	12 671 457	408,5
Sede del Gobierno Regional	1 429 522	8 656 014	506,1	1 817 155	12 133 756	565,8
M. Producción	0	0	-	3 556	0	-100,0
M. Agricultura	0	0	-	0	0	-
M. Transporte	0	0	-	11 959	0	-100,0
M. Educación	20 566	25 391	23,6	130 054	64 320	-50,7
M. Salud	151 056	255 546	69,3	522 111	473 380	-9,6
TOTAL	41 917 823	51 287 775	22,5	166 499 858	188 070 318	12,6

1/ Variación en términos reales

FUENTE: Gobierno Regional de Junín

ELABORACION: BCRP, Sede Regional Huancayo. Departamento de Estudios Económicos

Según fuente de financiamiento, en el mes bajo comentario, el 77,7 por ciento del gasto total provino de los Recursos Ordinarios, el 18,4 por ciento de las Donaciones y

Transferencias, el 3,6 por ciento de los Recursos Directamente Recaudados y el 0,3 por ciento procedió del Canon y Sobre Canon.

CUADRO Nº 24
GASTOS DEL GOBIERNO REGIONAL, POR FUENTE DE FINANCIAMIENTO
(En nuevos soles)

	ABRIL			ENERO - ABRIL		
	2006	2007	Var. % 1/	2006	2007	Var. % 1/
Recursos Ordinarios	38 697 465	39 845 091	3,1	157 344 559	166 829 222	5,7
Canon y Sobre Canon	77 875	156 220	100,8	294 584	2 956 321	900,7
Recursos Direct. Recaudados	1 786 444	1 863 706	4,4	6 153 112	6 705 176	8,7
Donaciones y Transferencias	1 356 038	9 422 757	595,5	2 707 602	11 579 599	326,4
TOTAL DE INVERSIONES	41 917 823	51 287 775	22,5	166 499 858	188 070 318	12,6

1/ Variación en términos reales

FUENTE: Gobierno Regional de Junín

ELABORACION: BCRP, Sede Regional Huancayo. Departamento de Estudios Económicos

Ejecución del Programa de Inversiones

La ejecución financiera del programa de inversiones creció 507,8 por ciento respecto de lo ejecutado en abril de 2006, por los mayores gastos de capital en Salud y Saneamiento, Transportes, Agricultura e Industria, Comercio y Servicios. El incremento se explicó porque la nueva gestión ejecutó obras, en los sectores mencionados, muchas de ellas inconclusas o no ejecutadas por la gestión anterior.

Entre enero y abril de 2007, se registraron mayores inversiones (567,3 por ciento) a lo ejecutado en similar periodo de 2006, que se sustentó en el incremento de los gastos de capital en Salud y Saneamiento, Transportes, Agricultura, Administración y Planeamiento, Educación y Cultura e Industria, Comercio y Servicios.

CUADRO Nº 25
INVERSIÓN DEL GOBIERNO REGIONAL, POR SECTORES
(En nuevos soles)

PROYECTO	ABRIL			ENERO - ABRIL		
	2006	2007	Var. % 1/	2 006	2 007	Var. % 1/
Administración y Planeamiento	0	51 878	-	54 789	204 980	273,1
Agraria	15 069	42 132	179,8	50 701	806 652	1 486,5
Protección y Previsión Social	0	0	-	0	3 136	-
Defensa y Seguridad Nacional	0	0	-	0	0	-
Educación y Cultura	12 913	5 700	-55,8	266 588	766 085	186,5
Energía y Recurso Minerales	231 143	0	-100,0	231 143	0	-100,0
Industria, Comercio y Servicios	18 783	43 200	130,2	55 082	135 535	145,4
Salud y Saneamiento	0	4 836 003	-	0	4 838 503	-
Trabajo	0	0	-	0	0	-
Transportes	1 147 375	3 676 762	220,7	1 153 375	5 368 280	364,1
Pesca	0	0	-	0	0	-
TOTAL DE INVERSIONES	1 425 283	8 655 675	507,8	1 811 678	12 123 172	567,3

1/ Variación en términos reales

FUENTE: Gobierno Regional de Junín

ELABORACIÓN: BCRP, Sede Regional Huancayo. Departamento de Estudios Económicos

4.3. Gobierno Local

El ingreso total de la Municipalidad Provincial de Huancayo se redujeron 14,3 por ciento, en comparación a abril de 2006, influenciado principalmente por los menores ingresos corrientes (29,5 por ciento) por concepto de multas y sanciones (1,8 por ciento) e impuestos (64,6 por ciento).

Entre enero y abril de 2007, los ingresos decrecieron 1,5 por ciento comparado con similar lapso de 2006, sustentado en los menores ingresos corrientes (5,5 por ciento) por concepto de impuestos (12,4 por ciento), contribuciones (24,2 por ciento), y multas y sanciones (14,0 por ciento).

CUADRO Nº 26
MUNICIPALIDAD PROVINCIAL DE HUANCAYO: INGRESOS
(En nuevos soles)

	ABRIL			ENERO - ABRIL		
	2 006	2 007	Var. % 1/	2 006	2 007	Var. % 1/
INGRESOS CORRIENTES	1 820 630	1 281 503	-29,5	8 425 186	7 983 924	-5,5
Impuestos	1 038 070	367 632	-64,6	3 919 989	3 444 692	-12,4
Tasas	343 774	461 236	34,3	2 359 297	2 505 230	5,9
Contribuciones	2 394	6 516	172,4	33 689	25 600	-24,2
Venta de Bienes	24 248	28 035	15,7	102 479	111 022	8,0
Prestación de Servicios	61 746	75 776	22,8	376 815	421 110	11,4
Rentas de la Propiedad	59 184	65 928	11,5	330 414	437 370	32,0
Multas y Sanciones	268 182	263 009	-1,8	1 139 469	982 634	-14,0
Otros Ingresos Corrientes	23 031	13 372	-41,9	163 034	56 265	-65,6
INGRESOS DE CAPITAL	0	0	-	0	0	-
Venta de Activos	0	0	-	0	0	-
TRANSFERENCIAS	1 812 194	1 830 225	1,1	6 060 214	6 331 126	4,2
Transferencias	1 812 194	1 830 225	1,1	6 060 214	6 331 126	4,2
TOTAL	3 632 824	3 111 728	-14,3	14 485 399	14 315 050	-1,5

1/ Variaciones en términos reales

FUENTE: Municipalidad Provincial de Huancayo

ELABORACIÓN: BCRP, Sede Regional Huancayo. Departamento de Estudios Económicos

Los gastos de la Municipalidad Provincial de Huancayo disminuyeron 13,6 por ciento, respecto a abril de 2006, explicado por los menores gastos de capital (49,4 por ciento) y servicios de la deuda (93,4 por ciento).

CUADRO Nº 27
MUNICIPALIDAD PROVINCIAL DE HUANCAYO: GASTOS
(En nuevos soles)

	ABRIL			ENERO - ABRIL		
	2 006	2 007	Var. % 1/	2 006	2 007	Var. % 1/
GASTOS CORRIENTES	1 968 125	2 284 379	16,2	7 989 471	8 023 697	0,1
Personal y Obligaciones Sociales	619 536	805 348	30,1	2 955 964	3 206 632	8,2
Obligaciones Previsionales	299 502	509 317	70,2	1 260 599	1 526 374	20,7
Bienes y Servicios	775 965	914 693	18,0	3 242 526	3 015 550	-7,3
Otros Gastos Corrientes	273 121	55 021	-79,8	530 382	275 141	-48,3
GASTOS DE CAPITAL	488 097	246 805	-49,4	1 061 923	670 510	-37,0
Inversiones	483 893	244 050	-49,5	924 395	650 746	-29,8
Otros Gastos De Capital	4 204	2 755	-34,4	137 528	19 764	-85,7
SERVICIOS DE LA DEUDA	514 150	34 039	-93,4	1 986 935	136 379	-93,2
Intereses y Cargos de la Deuda	41 386	5 808	-86,0	190 274	23 970	-87,4
Amortización de la Deuda	472 764	28 231	-94,0	1 796 661	112 409	-93,8
TOTAL	2 970 371	2 565 223	-13,6	11 038 329	8 830 585	-20,2

1/ Variaciones en términos reales

FUENTE: Municipalidad Provincial de Huancayo

ELABORACIÓN: BCRP, Sede Regional Huancayo. Departamento de Estudios Económicos

4.4. Beneficencia Pública

Los ingresos de la Sociedad de Beneficencia de Huancayo fueron menores en 23,4 por ciento, respecto de lo captado en abril de 2006, explicado por los menores ingresos corrientes (23,4 por ciento) por concepto de rentas de la propiedad, prestación de servicios y venta de bienes.

Entre enero y abril, los ingresos captados se redujeron 30,2 por ciento respecto a similar lapso de 2006, explicado por los menores ingresos corrientes (29,9 por ciento).

CUADRO Nº 28
SOCIEDAD DE BENEFICENCIA DE HUANCAYO: INGRESOS
(En nuevos soles)

	ABRIL			ENERO – ABRIL		
	2 006	2 007	Var. % 1/	2 006	2 007	Var. % 1/
INGRESOS CORRIENTES	865 522	662 590	-23,4	3 973 828	2 795 547	-29,9
Venta de bienes	523	114	-78,3	1 352	819	-39,6
Prestación de servicios	562 828	509 622	-9,4	2 352 015	2 145 962	-9,0
Rentas de la Propiedad	20 065	1 318	-93,4	28 519	19 306	-32,5
Otros Ingresos Corrientes	282 106	151 536	-46,2	1 591 942	629 460	-60,6
INGRESOS DE CAPITAL	0	0	-	0	0	-
Venta de Activos	0	0	-	0	0	-
DONACIONES Y TRANSF.	0	0	-	19 976	0	-100,0
Transferencias	0	0	-	19 976	0	-100,0
TOTAL	865 522	662 590	-23,4	3 993 804	2 795 547	-30,2

1/ Variaciones en términos reales

FUENTE: Sociedad de Beneficencia de Huancayo

ELABORACIÓN: BCRP, Sede Regional Huancayo. Departamento de Estudios Económicos

Los gastos de la Sociedad de Beneficencia de Huancayo se redujeron 62,6 por ciento, respecto a abril de 2006, como efecto de los

menores egresos corrientes (62,9 por ciento) y de capital (51,0 por ciento).

CUADRO Nº 29
SOCIEDAD DE BENEFICENCIA DE HUANCAYO: GASTOS
(En nuevos soles)

	ABRIL			ENERO - ABRIL		
	2 006	2 007	Var. % 1/	2 006	2 007	Var. % 1/
GASTOS CORRIENTES	1 104 537	409 474	-62,9	3 516 589	2 278 238	-35,4
Personal y Oblig. Sociales	178 130	174 723	-1,8	736 776	724 938	-1,9
Obligaciones Previsionales	25 819	0	-100,0	117 863	0	-100,0
Bienes y Servicios	771 201	226 600	-70,6	2 521 678	1 504 301	-40,5
Otros Gastos Corrientes	129 388	8 151	-93,7	140 272	48 999	-65,2
GASTOS DE CAPITAL	24 612	12 051	-51,0	129 864	31 693	-75,7
Inversiones	24 612	9 451	-61,6	128 551	18 393	-85,7
Otros Gastos de Capital	0	2 600	-	1 313	13 300	910,4
TOTAL	1 129 149	421 525	-62,6	3 646 453	2 309 931	-36,8

1/ Variaciones en términos reales

FUENTE: Sociedad de Beneficencia de Huancayo

ELABORACIÓN: BCRP, Sede Regional Huancayo. Departamento de Estudios Económicos

4.5. Proyectos Especiales

El gasto total correspondiente al Proyecto Especial Pichis Palcazú (PEPP) se redujo 5,5 por ciento respecto a abril de 2006, debido a las menores inversiones en gestión de proyectos; no obstante al incremento en estudios de preinversión.

Entre enero y abril de 2007, el gasto total aumentó 25,2 por ciento respecto a igual periodo de 2006, por los mayores gastos en gestión de proyectos y estudios de preinversión.

CUADRO Nº 30
PROYECTO ESPECIAL PICHIS - PALCAZÚ: GASTOS POR TIPO DE ACTIVIDAD
(En nuevos soles)

	ABRIL			ENERO - ABRIL		
	2 006	2 007	Var. % 1/	2 006	2 007	Var. % 1/
Gestión de proyectos	166 368	143 752	-13,5	663 006	818 383	23,1
Encauzamiento de ríos y defensa ribereña	0	0	-	0	0	-
Infraestructura y aprov. hidroagícola	0	0	-	0	0	-
Aprovechamiento del medio ambiente rural	0	0	-	0	0	-
Promoción de acciones turísticas	0	0	-	0	0	-
Apoyo al pequeño productor rural	0	0	-	0	0	-
Control de desbordos y recup. de valles	0	0	-	0	0	-
Infraest. y generación de energía eléctrica	0	0	-	0	0	-
Construcción y mejoramiento de carreteras	0	0	-	0	0	-
Construcción de caminos rurales.	0	0	-	0	0	-
Rehab. reconstrucción fenómeno El Niño	0	0	-	0	0	-
Rehab. y mantenimiento de caminos rurales	0	0	-	0	0	-
Puente carrozable Galicia	0	0	-	0	0	-
Puente carrozable Gallinacito	0	0	-	0	0	-
Puente carrozable Palmaz	0	0	-	0	0	-
Puente carrozable Shimari	0	0	-	0	0	-
Puente carrozable Tocon	0	0	-	0	0	-
Puente carrozable Tambo Largo	0	0	-	0	0	-
Puente carrozable Jergon	0	0	-	0	0	-
Estudios de pre - inversión	14 078	26 682	89,7	57 808	86 402	49,0
Vivienda, construcción y saneamiento	0	0	-	0	0	-
TOTAL	180 446	170 434	-5,5	720 815	904 786	25,2

1/ Variaciones en términos reales

FUENTE: Proyecto Especial Pichis - Palcazú.

ELABORACIÓN: BCRP, Sede Regional Huancayo. Departamento de Estudios Económicos

V. MONEDA Y CRÉDITO

El sistema financiero de la Región Junín se caracterizó por el aumento de los saldos de depósitos y colocaciones en 15,0 y 32,3 por ciento respectivamente en comparación a sus similares observados en abril de 2006.

El índice de cartera pesada fue de 2,9 por ciento, inferior en 3,2 puntos porcentuales al índice de abril de 2006.

5.1. Depósitos del Sistema Financiero

Los depósitos crecieron 15,0 por ciento respecto a abril de 2006, influenciado por las mayores captaciones en moneda

nacional (38,5 por ciento); no obstante que decrecieron los de moneda extranjera (6,8 por ciento).

Según modalidades, los depósitos a la vista, en ahorro y a plazos crecieron en 59,7; 8,5 y 10,3 por ciento respectivamente.

En el total de depósitos, según entidades financieras, destacó la mayor participación de la Caja Municipal de Huancayo (31,1 por ciento), así como la menor participación de la Caja Rural Profinanzas (0,8 por ciento).

**CUADRO N° 31
DEPÓSITOS DEL SISTEMA FINANCIERO
(Saldos en miles de nuevos soles)**

	ABRIL		
	2 006	2 007	Var. % 1/
Empresas Bancarias	427 113	490 737	15,0
Instituciones de Microfinanzas	200 064	229 690	14,9
Cajas Municipales	196 096	223 992	14,3
Cajas Rurales	3 968	5 699	43,8
Edpymes	-	-	-
TOTAL	627 177	720 427	15,0
En M/N	301 789	417 579	38,5
En M/E	325 388	302 848	-6,8

1/ Variación en valores reales

FUENTE: Superintendencia de Banca y Seguros (SBS)

ELABORACIÓN: BCRP, Sede Regional Huancayo. Departamento de Estudios Económicos

**CUADRO N° 32
PARTICIPACIÓN EN LOS DEPÓSITOS
(en %)**

	ABRIL		
	Miles de S/.	Mes	Acumulado
Crédito	222 761	30,9	30,9
Interbank	57 576	8,0	38,9
Scotiabank	80 624	11,2	50,1
Continental	111 089	15,4	65,5
Trabajo	10 870	1,5	67,0
Mi Banco	7 817	1,1	68,1
Profinanzas	5 699	0,8	68,9
CMAC Huancayo	223 992	31,1	100,0
TOTAL	720 427	100,0	

FUENTE: Superintendencia de Banca y Seguros (SBS)

ELABORACIÓN: BCRP, Sede Regional Huancayo. Departamento de Estudios Económicos

5.2. Crédito del Sistema Financiero

Las colocaciones fueron superiores en 32,3 por ciento en comparación a su similar de abril de 2006, explicado por los aumentos de los créditos en moneda nacional y moneda extranjera en 48,5 y 9,8 por ciento respectivamente.

En el total de colocaciones, según entidades financieras, la mayor intermediación la tuvo la Caja Municipal de Huancayo con el 29,0 por ciento del crédito total; en tanto que, contrariamente, Edpyme Efectiva participó con sólo el 0,3 por ciento del total colocado.

CUADRO Nº 33
CRÉDITO DEL SISTEMA FINANCIERO
(Saldos en miles de nuevos soles)

	ABRIL		
	2 006	2 007	Var. % 1/
Empresas Bancarias	331 262	442 055	33,6
Instituciones de Microfinanzas	254 912	332 913	30,7
Cajas Municipales	194 897	224 832	15,5
Cajas Rurales	10 725	15 888	48,3
Edpymes	49 290	92 193	87,2
TOTAL	586 174	774 968	32,3
En M/N	340 836	505 753	48,5
En M/E	245 338	269 215	9,8

1/ Variación en valores reales

FUENTE: Superintendencia de Banca y Seguros (SBS)

ELABORACIÓN: BCRP, Sede Regional Huancayo. Departamento de Estudios Económicos

CUADRO Nº 34
PARTICIPACIÓN EN LOS CRÉDITOS
(en %)

	ABRIL		
	Miles de S/.	Mes	Acumulado
Crédito	136 415	17,6	17,6
Interbank	43 864	5,7	23,3
Scotiabank	48 265	6,2	29,5
Continental	126 795	16,4	45,9
Trabajo	33 854	4,4	50,2
Mi Banco	52 861	6,8	57,0
Profinanzas	15 888	2,1	59,1
CMAC Huancayo	224 832	29,0	88,1
Edpyme Confianza	75 964	9,8	97,9
Edpyme Raíz	13 801	1,8	99,7
Edpyme Efectiva	2 427	0,3	100,0
TOTAL	774 968	100,0	

FUENTE: Superintendencia de Banca y Seguros (SBS)

ELABORACIÓN: BCRP, Sede Regional Huancayo. Departamento de Estudios Económicos

GRÁFICO Nº 14
DEPÓSITOS Y COLOCACIONES DEL SISTEMA FINANCIERO
(En miles de nuevos soles)

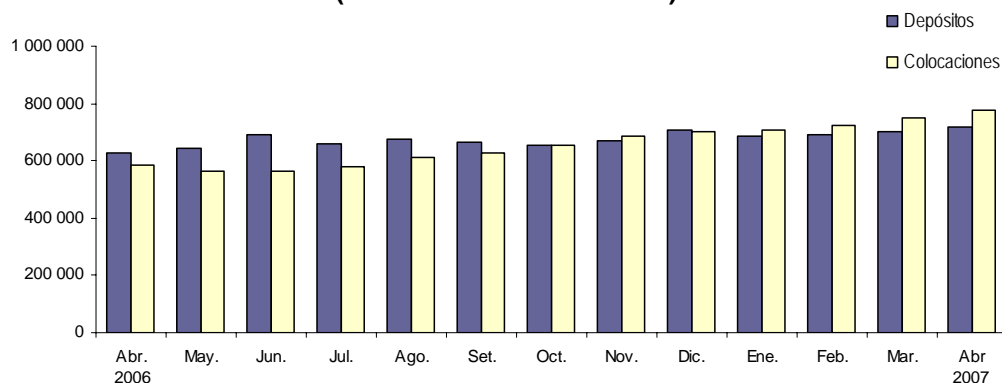

ELABORACIÓN: BCRP, Sede Regional Huancayo. Departamento de Estudios Económicos

CUADRO Nº 35
MOROSIDAD EN EL SISTEMA FINANCIERO 1/
(En % de las colocaciones brutas)

	ABRIL		Variación
	2 006	2 007	
Empresas Bancarias	3,0	1,3	-1,7
Instituciones de Microfinanzas	8,1	4,9	-3,2
Profinanzas	4,8	3,5	-1,3
CMAC Huancayo	10,0	5,7	-4,3
Edpyme Confianza	3,8	2,9	-0,9
TOTAL	6,1	2,9	-3,2
En M/N	4,2	2,7	-1,5
En M/E	8,7	3,3	-5,4

1/ Cartera pesada = (créditos vencidos + créditos en cobranza judicial) / colocaciones brutas

FUENTE: Instituciones Financieras

ELABORACIÓN: BCRP, Sede Regional Huancayo. Departamento de Estudios Económicos

5.3. Crédito a la Pequeña y Microempresa

El crédito otorgado a la pequeña y microempresa creció 33,0 por ciento, en términos reales, respecto a abril de 2006. Los créditos provinieron, principalmente, de la Caja Municipal de Huancayo (58,6 por ciento), seguido de Edpyme Confianza (19,8 por ciento) y Mi Banco (13,8 por ciento).

CUADRO Nº 36
CRÉDITO OTORGADO A LA PEQUEÑA Y MICROEMPRESA
(Saldos en miles de nuevos soles)

INSTITUCIONES	ABRIL		
	2 006	2 007	Var. % 1/
Instituciones Financieras	288 531	383 347	33,0
Mi Banco	34 210	52 861	54,7
Caja Rural Profinanzas	10 725	15 888	48,3
CMAC Huancayo	194 897	224 832	15,5
Edpyme Confianza	48 699	75 964	56,1
Edpyme Raíz	-	13 801	-
TOTAL	288 531	383 347	33,0

1/ Variación en valores reales

FUENTE: Superintendencia de Banca y Seguros (SBS)

ELABORACIÓN: BCRP, Sede Regional Huancayo. Departamento de Estudios Económicos

INFORMACIÓN ESTADÍSTICA

CUADRO 1

JUNÍN: DEPÓSITOS Y OBLIGACIONES DEL SISTEMA FINANCIERO
(Saldos en miles de nuevos soles)

ENTIDADES FINANCIERAS	2006									2007			
	ABR	MAY	JUN	JUL	AGO	SET	OCT	NOV	DIC	ENE	FEB	MAR	ABR
I. EMPRESAS BANCARIAS	427 113	441 945	486 204	453 953	460 434	451 121	438 798	450 165	486 138	462 786	466 336	475 780	490 737
Depósitos a la Vista	68 043	69 246	108 493	75 763	77 612	73 091	68 098	70 929	98 765	77 919	93 716	89 476	108 563
En m/n	45 153	44 098	49 192	55 246	50 332	53 127	48 375	50 328	66 320	57 334	59 520	63 231	80 972
En m/e	22 890	25 148	59 302	20 517	27 280	19 964	19 723	20 601	32 445	20 585	34 195	26 245	27 591
Depósitos en Ahorro	195 008	181 205	190 031	196 816	192 104	190 437	184 867	182 880	194 363	190 159	201 176	219 210	207 724
En m/n	96 838	88 881	92 937	97 168	92 296	90 917	90 155	89 660	100 148	98 341	108 279	127 029	116 411
En m/e	98 170	92 324	97 094	99 649	99 807	99 521	94 711	93 220	94 215	91 818	92 896	92 180	91 313
Depósitos a Plazo	164 061	191 494	187 680	181 373	190 718	187 593	185 833	196 356	193 011	194 709	171 445	167 094	174 450
En m/n	41 006	51 617	49 821	46 462	50 462	49 980	49 232	53 681	55 009	61 153	54 110	49 403	62 812
En m/e	123 055	139 877	137 858	134 911	140 256	137 614	136 600	142 675	138 002	133 555	117 335	117 691	111 638
II. INSTITUCIONES DE MICROFINANZAS	200 064	201 124	203 239	207 295	213 058	214 679	214 241	218 416	221 635	225 303	226 595	225 989	229 690
Depósitos a la Vista	-	-	-	-	-	-	-	-	-	-	-	-	-
En m/n	-	-	-	-	-	-	-	-	-	-	-	-	-
En m/e	-	-	-	-	-	-	-	-	-	-	-	-	-
Depósitos en Ahorro	53 224	54 138	55 673	58 552	60 710	60 187	59 660	59 352	59 822	61 386	60 093	60 191	61 475
En m/n	33 633	35 213	36 307	38 004	39 845	40 066	39 658	38 957	39 977	40 657	40 431	40 553	42 389
En m/e	19 591	18 925	19 366	20 548	20 866	20 120	20 002	20 395	19 845	20 729	19 662	19 638	19 085
Depósitos a Plazo	146 840	146 987	147 566	148 743	152 348	154 492	154 582	159 064	161 813	163 917	166 502	165 798	168 216
En m/n	85 159	86 821	87 831	88 802	91 397	92 697	93 493	98 678	101 152	103 869	108 913	111 364	114 994
En m/e	61 682	60 165	59 734	59 942	60 951	61 796	61 089	60 386	60 661	60 048	57 589	54 434	53 221
III. TOTAL SISTEMA FINANCIERO	627 177	643 069	689 443	661 248	673 492	665 800	653 039	668 582	707 773	688 090	692 931	701 768	720 427
Depósitos a la Vista	68 043	69 246	108 493	75 763	77 612	73 091	68 098	70 929	98 765	77 919	93 716	89 476	108 563
En m/n	45 153	44 098	49 192	55 246	50 332	53 127	48 375	50 328	66 320	57 334	59 520	63 231	80 972
En m/e	22 890	25 148	59 302	20 517	27 280	19 964	19 723	20 601	32 445	20 585	34 195	26 245	27 591
Depósitos en Ahorro	248 232	235 343	245 704	255 369	252 814	250 624	244 526	242 232	254 185	251 545	261 268	279 400	269 199
En m/n	130 471	124 094	129 244	135 172	132 141	130 983	129 813	128 617	140 125	138 998	148 710	167 582	158 801
En m/e	117 761	111 249	116 460	120 197	120 673	119 641	114 713	113 615	114 060	112 547	112 559	111 819	110 398
Depósitos a Plazo	310 902	338 481	335 245	330 116	343 066	342 086	340 415	355 420	354 824	358 626	337 947	332 892	342 666
En m/n	126 165	138 438	137 653	135 264	141 859	142 676	142 726	152 358	156 161	165 022	163 024	160 767	177 806
En m/e	184 737	200 043	197 593	194 852	201 207	199 409	197 689	203 062	198 663	193 604	174 923	172 124	164 859

FUENTE: SUPERINTENDENCIA DE BANCA Y SEGUROS

ELABORACIÓN: BCRP. Sede Regional Huancaayo. Departamento de Estudios Económicos

CUADRO 2

JUNÍN: DEPÓSITOS EN LAS ENTIDADES FINANCIERAS UBICADAS POR PRINCIPALES PROVINCIAS - ABRIL 2007
(Saldos en miles de nuevos soles)

ENTIDADES FINANCIERAS	DEPÓSITOS												TOTAL DEPÓSITOS		
	HUANCAYO			YAULI			TARMA			CHANCHAMAYO			JUNÍN		
	M/N	M/E	TOTAL	M/N	M/E	TOTAL	M/N	M/E	TOTAL	M/N	M/E	TOTAL	M/N	M/E	TOTAL
I. EMPRESAS BANCARIAS	186 552	167 456	354 008	37 811	23 560	61 370	9 687	10 676	20 362	15 225	16 525	31 750	260 195	230 542	490 737
Crédito	63 160	62 381	125 542	15 191	8 912	24 103	7 941	10 179	18 120	15 225	16 525	31 750	112 438	110 323	222 761
Interbank	32 134	25 442	57 576	-	-	-	-	-	-	-	-	-	32 134	25 442	57 576
Scotiabank *	44 730	35 894	80 624	-	-	-	-	-	-	-	-	-	44 730	35 894	80 624
Continental	35 241	39 386	74 626	21 987	14 475	36 462	-	-	-	-	-	-	57 228	53 861	111 089
Trabajo	7 186	2 009	9 195	633	172	805	788	82	870	-	-	-	8 607	2 264	10 870
Mi Banco	4 100	2 345	6 445	-	-	-	957	415	1 372	-	-	-	5 057	2 760	7 817
II. INSTITUCIONES DE MICROFINANZAS	117 767	53 540	171 306	9 797	7 743	17 539	9 409	4 278	13 687	10 159	3 810	13 969	157 384	72 306	229 690
Profinanzas	-	-	-	-	-	-	2 808	713	3 521	1 836	341	2 177	4 644	1 055	5 699
CMAC Huancayo	117 767	53 540	171 306	9 797	7 743	17 539	6 601	3 564	10 165	8 323	3 468	11 791	152 740	71 252	223 992
Edpyme Confianza	-	-	-	-	-	-	-	-	-	-	-	-	-	-	-
Edpyme Raíz	-	-	-	-	-	-	-	-	-	-	-	-	-	-	-
Edpyme Efectiva	-	-	-	-	-	-	-	-	-	-	-	-	-	-	-
TOTAL	304 318	220 996	525 314	47 607	31 303	78 910	19 095	14 954	34 049	25 384	20 334	45 718	417 579	302 848	720 427

* Scotiabank a partir de setiembre de 2006

FUENTE: SUPERINTENDENCIA DE BANCA Y SEGUROS

ELABORACIÓN: BCRP. Sede Regional Huancayo. Departamento de Estudios Económicos

CUADRO 3

**JUNÍN: CRÉDITOS DEL SISTEMA FINANCIERO AL SECTOR PRIVADO
(Saldos en miles de nuevos soles)**

ENTIDADES FINANCIERAS	2006									2007			
	ABR	MAY	JUN	JUL	AGO	SET	OCT	NOV	DIC	ENE	FEB	MAR	ABR
I. EMPRESAS BANCARIAS	331 262	312 527	311 947	320 614	339 019	344 162	361 254	383 205	392 731	393 468	399 907	422 211	442 055
CREDITO	80 866	83 151	85 746	92 930	96 357	100 226	106 380	110 009	116 888	116 384	119 634	126 182	136 415
INTERBANK	33 940	34 671	35 160	35 804	36 357	36 494	39 090	41 213	40 217	40 463	38 117	42 949	43 864
SCOTIABANK 1/	69 986	39 826	33 535	33 021	42 115	41 421	42 137	44 372	44 328	46 667	46 987	48 117	48 265
CONTINENTAL	79 027	87 737	90 560	91 732	96 404	97 521	103 382	108 520	136 718	112 540	114 669	120 735	126 795
TRABAJO	33 233	31 943	30 906	29 699	28 846	28 709	29 265	31 139	48 123	30 857	31 756	32 964	33 854
MI BANCO	34 210	35 199	36 040	37 427	38 941	39 792	40 999	47 952	6 456	46 557	48 743	51 264	52 861
II. INSTITUCIONES DE MICROFINANZAS	254 912	252 988	251 201	258 200	273 197	283 227	292 565	302 974	311 780	316 637	321 810	329 865	332 913
PROFINANZAS S A A	10 725	10 885	11 371	11 540	12 361	12 620	13 132	11 045	13 504	14 221	15 282	15 519	15 888
CMAC HUANCAYO	194 897	193 719	193 025	196 906	201 553	205 714	209 311	216 171	218 444	220 825	221 576	224 664	224 832
EDPYME CONFIANZA S A	48 699	47 464	45 734	48 494	50 580	54 911	58 792	63 082	77 489	67 603	70 282	73 836	75 964
EDPYME RAIZ	-	-	-	-	7 225	8 348	9 501	10 738	1 661	11 620	12 295	13 421	13 801
EDPYME EFECTIVA	591	920	1 071	1 260	1 477	1 633	1 829	1 938	683	2 369	2 374	2 426	2 427
TOTAL	586 174	565 515	563 149	578 814	612 216	627 389	653 818	686 178	704 511	710 106	721 717	752 076	774 968
En M/N	340 836	345 337	342 269	356 572	381 190	392 854	416 751	445 047	463 740	465 979	471 892	494 611	505 753
En M/E	245 338	220 178	220 879	222 242	231 026	234 534	237 068	241 131	240 771	244 127	249 825	257 466	269 215

1/ Scotiabank a partir de setiembre de 2006

FUENTE: SUPERINTENDENCIA DE BANCA Y SEGUROS

ELABORACIÓN: BCRP. Sede Regional Huancayo. Departamento de Estudios Económicos

CUADRO 4

JUNÍN: CRÉDITO DE LAS ENTIDADES FINANCIERAS UBICADAS POR PRINCIPALES PROVINCIAS - ABRIL 2007
(Saldos en miles de nuevos soles)

ENTIDADES FINANCIERAS	COLOCACIONES												TOTAL DEPÓSITOS		
	HUANCAYO			YAULI			TARMA			CHANCHAMAYO			JUNÍN		
	M/N	M/E	TOTAL	M/N	M/E	TOTAL	M/N	M/E	TOTAL	M/N	M/E	TOTAL	M/N	M/E	TOTAL
I. EMPRESAS BANCARIAS	221 482	129 605	351 088	25 038	17 412	42 451	14 537	7 027	21 564	7 934	7 220	15 154	275 967	166 088	442 055
Crédito	57 998	29 186	87 184	9 721	3 070	12 792	5 974	3 512	9 486	7 934	7 220	15 154	88 602	47 813	136 415
Interbank	36 756	7 108	43 864	-	-	-	-	-	-	-	-	-	36 756	7 108	43 864
Scotiabank *	34 755	13 510	48 265	-	-	-	-	-	-	-	-	-	34 755	13 510	48 265
Continental	35 606	62 353	97 959	14 505	14 331	28 836	-	-	-	-	-	-	50 111	76 685	126 795
Trabajo	27 405	1 453	28 859	812	11	823	4 026	147	4 173	-	-	-	32 243	1 611	33 854
Mi Banco	28 962	15 994	44 956	-	-	-	4 538	3 367	7 906	-	-	-	33 500	19 361	52 861
II. INSTITUCIONES DE MICROFINANZAS	131 491	76 557	208 048	11 362	5 103	16 466	16 694	5 139	21 833	36 870	8 298	45 168	229 786	103 127	332 913
Profinanzas	-	-	-	-	-	-	3 533	1 875	5 408	9 526	954	10 480	13 060	2 828	15 888
CMAC Huancayo	93 220	53 079	146 299	9 771	4 659	14 430	11 017	2 909	13 927	17 366	5 477	22 843	153 517	71 315	224 832
Edpyme Confianza	25 828	20 381	46 209	1 591	444	2 036	1 457	353	1 810	9 977	1 867	11 844	50 080	25 884	75 964
Edpyme Raíz	10 704	3 097	13 801	-	-	-	-	-	-	-	-	-	10 704	3 097	13 801
Edpyme Efectiva	1 739	-	1 739	-	-	-	686	2	688	-	-	-	2 425	2	2 427
TOTAL	352 973	206 162	559 136	36 401	22 516	58 916	31 231	12 166	43 397	44 804	15 518	60 322	505 753	269 215	774 968

* Scotiabank a partir de setiembre de 2006

FUENTE: SUPERINTENDENCIA DE BANCA Y SEGUROS

ELABORACIÓN: BCRP. Sede Regional Huancayo. Departamento de Estudios Económicos

CUADRO 5

**JUNÍN: CARTERA PESADA DEL SISTEMA FINANCIERO
(En porcentajes)**

ENTIDADES FINANCIERAS	2006												2007			
	ENE	FEB	MAR	ABR	MAY	JUN	JUL	AGO	SET	OCT	NOV	DIC	ENE	FEB	MAR	ABR
I. EMPRESAS BANCARIAS	3,6	3,3	3,2	3,0	3,4	4,7	3,0	2,6	2,3	1,9	1,4	1,8	1,3	1,2	1,3	1,3
CREDITO	4,1	3,8	3,5	2,7	3,4	2,2	1,8	1,1	1,1	1,0	1,0	0,6	0,2	0,2	0,1	0,1
INTERBANK	7,7	5,5	5,3	4,8	4,7	4,7	4,7	4,7	4,8	4,5	3,9	2,6	2,3	2,0	2,0	2,0
SCOTIABANK 1/	4,7	5,5	5,5	5,5	8,5	7,8	6,9	5,5	5,3	4,8	4,8	4,1	2,8	2,6	2,9	3,4
CONTINENTAL	1,3	1,1	1,3	1,1	1,2	4,5	1,0	0,9	0,6	0,6	0,5	0,8	0,6	0,6	0,6	0,6
TRABAJO	3,5	3,7	3,1	3,3	3,9	3,9	4,0	3,8	3,7	3,4	3,5	3,4	3,0	3,5	3,7	3,9
MI BANCO	n.d.	n.d.	n.d.	n.d.	n.d.	n.d.	n.d.	n.d.	n.d.	n.d.	n.d.	n.d.	2,0	2,2	2,1	2,1
II. INSTITUCIONES DE	6,0	5,5	7,4	8,1	6,7	6,7	6,5	6,4	6,0	5,9	5,9	4,7	5,9	5,3	5,0	4,9
PROFINANZAS	10,7	3,9	7,5	4,8	3,6	4,2	3,2	3,2	3,3	3,4	3,4	3,4	3,1	3,2	2,4	3,5
CMAC HUANCAYO	5,5	6,2	8,9	10,0	7,8	7,8	7,8	7,6	7,1	7,1	7,1	5,6	7,0	6,2	5,9	5,7
EDPYME CONFIANZA	9,3	3,8	3,6	3,8	3,8	3,7	3,3	3,6	3,4	3,3	3,3	2,9	3,1	2,9	2,9	2,9
EDPYME RAIZ	n.d.	n.d.	n.d.	n.d.	n.d.	n.d.	n.d.	n.d.	n.d.	n.d.	n.d.	n.d.	n.d.	n.d.	n.d.	n.d.
EDPYME EFECTIVA	n.d.	n.d.	n.d.	n.d.	n.d.	n.d.	n.d.	n.d.	n.d.	n.d.	n.d.	n.d.	n.d.	n.d.	n.d.	n.d.
TOTAL	5,0	4,6	5,7	6,1	5,5	6,0	5,3	5,1	4,7	4,3	4,2	3,6	3,3	3,0	2,9	2,9

1/ Scotiabank a partir de setiembre de 2006

FUENTE: Entidades Financieras de la Región Junín

ELABORACIÓN: BCRP. Sede Regional Huancayo. Departamento de Estudios Económicos

CUADRO 6

JUNÍN: MOROSIDAD EN LAS ENTIDADES FINANCIERAS UBICADAS POR PRINCIPALES PROVINCIAS - ABRIL 2007
(Saldos en miles de nuevos soles)

ENTIDADES FINANCIERAS	MOROSIDAD												TOTAL MORA		
	HUANCAYO			YAULI			TARMA			CHANCHAMAYO			JUNÍN		
	M/N	M/E	TOTAL	M/N	M/E	TOTAL	M/N	M/E	TOTAL	M/N	M/E	TOTAL	M/N	M/E	TOTAL
I. EMPRESAS BANCARIAS	2,0	0,6	1,5	0,5	0,0	0,3	1,1	1,6	1,2	0,0	1,0	0,5	1,8	0,5	1,3
Crédito	0,0	0,3	0,1	0,0	0,0	0,0	0,0	0,0	0,0	0,0	1,0	0,5	0,0	0,2	0,1
Interbank	1,8	2,9	2,0	n.d.	n.d.	n.d.	n.d.	n.d.	n.d.	n.d.	n.d.	n.d.	1,8	2,9	2,0
Scotiabank *	4,3	1,0	3,4	n.d.	n.d.	n.d.	n.d.	n.d.	n.d.	n.d.	n.d.	n.d.	4,3	1,0	3,4
Continental	1,2	0,3	0,6	0,7	0,1	0,4	n.d.	n.d.	n.d.	n.d.	n.d.	n.d.	1,1	0,2	0,6
Trabajo	4,4	1,7	4,3	1,8	-	1,8	1,6	2,0	1,6	n.d.	n.d.	n.d.	4,0	1,7	3,9
Mi Banco	2,2	0,8	1,7	n.d.	n.d.	n.d.	2,0	3,3	2,5	n.d.	n.d.	n.d.	2,7	1,0	2,1
-	-	-	-	-	-	-	-	-	-	-	-	-	-	-	-
II. INSTITUCIONES DE MICROFINANZAS	4,2	8,8	5,9	3,7	5,4	4,2	1,6	1,9	1,6	2,7	3,2	2,8	3,7	7,5	4,9
Profinanzas	-	-	-	n.d.	n.d.	n.d.	1,6	3,0	2,1	3,6	10,7	4,3	3,1	5,6	3,5
CMAC Huancayo	5,1	11,5	7,4	3,9	5,6	4,4	1,5	1,0	1,4	2,1	1,9	2,1	4,1	9,2	5,7
Edpyme Confianza	2,8	3,1	3,0	2,8	3,1	2,9	2,8	3,1	2,9	2,8	3,1	2,9	2,8	3,1	2,9
Edpyme Raíz	-	-	-	n.d.	n.d.	n.d.	n.d.	n.d.	n.d.	n.d.	n.d.	n.d.	n.d.	n.d.	n.d.
Edpyme Efectiva	-	-	-	n.d.	n.d.	n.d.	-	-	-	n.d.	n.d.	n.d.	n.d.	n.d.	n.d.
TOTAL	2,8	3,6	3,1	1,5	1,3	1,4	1,3	1,7	1,4	2,2	2,2	2,2	2,7	3,3	2,9

* Scotiabank a partir de setiembre de 2006

FUENTE: SUPERINTENDENCIA DE BANCA Y SEGUROS

ELABORACIÓN: BCRP. Sede Regional Huancayo. Departamento de Estudios Económicos

CUADRO 7

**JUNÍN: EXPORTACIONES FOB POR GRUPO DE PRODUCTOS 1/
(MILES US\$)**

TIPO	2 006									2 007					TIPO
	ENE - ABR	MAY	JUN	JUL	AGO	SET	OCT	NOV	DIC	ENE	FEB	MAR	ABR	ENE - ABR	
TRADICIONALES	316 381	107 521	90 984	106 736	105 913	91 142	127 163	105 950	128 958	106 459	96 434	125 045	116 923	444 861	TRADICIONALES
Agrícola	1 134	1 573	1 836	4 571	4 448	3 229	4 638	3 294	2 122	1 361	929	194	102	2 586	Agrícola
Mineros	24 846	11 013	8 859	4 953	20 379	12 075	9 359	8 671	24 887	6 391	7 934	24 967	13 465	52 756	Mineros
Refinación de Metales	290 401	94 935	80 289	97 212	81 086	75 838	113 166	93 985	101 949	98 707	87 571	99 885	103 355	389 519	Refinación de Metales
NO TRADICIONALES	4 451	1 439	968	1 646	1 141	888	1 547	1 996	1 634	1 415	1 099	1 503	1 321	5 338	NO TRADICIONALES
Agrícola	1 047	708	343	520	266	201	338	273	383	581	344	712	321	1 957	Agrícola
Textil	148	0	44	56	61	65	41	39	91	28	19	28	30	105	Textil
Pesquero	852	185	132	263	133	175	255	260	264	100	248	151	250	749	Pesquero
Minería no metálica	1 811	493	370	654	471	349	695	786	652	416	383	548	575	1 922	Minería no metálica
Otros 2/	592	53	80	153	211	97	218	638	245	290	106	64	145	604	Otros 2/
TOTAL EXPORTACIONES	320 831	108 960	91 952	108 382	107 055	92 030	128 710	107 947	130 592	107 874	97 533	126 547	118 244	450 199	TOTAL EXPORTACIONES

1/ Cifras Preliminares. Considera empresas con sede productiva ubicada en Junín, según SUNAT

2/ Incluye maderas, pieles y artesanías principalmente

FUENTE: SUNAT. www.sunat.gob.pe

ELABORACIÓN: BCRP, Sede Regional Huancayo. Departamento de Estudios Económicos.

CUADRO 8

**JUNÍN: EXPORTACIONES FOB DE PRODUCTOS TRADICIONALES 1/
(MILES US\$)**

TIPO	2 006									2 007					TIPO
	ENE - ABR	MAY	JUN	JUL	AGO	SET	OCT	NOV	DIC	ENE	FEB	MAR	ABR	ENE - ABR	
Agrícola	1 134	1 573	1 836	4 571	4 448	3 229	4 638	3 294	2 122	1 361	929	194	102	2 586	Agrícola
Café															Café
Volúmen (TM)	405	596	743	1 746	1 740	1 298	1 813	1 343	805	493	336	74	44	947	Volúmen (TM)
Valor (En US\$)	1 134	1 573	1 836	4 571	4 448	3 229	4 638	3 294	2 122	1 361	929	194	102	2 586	Valor (En US\$)
Mineros	24 846	11 013	8 859	4 953	20 379	12 075	9 359	8 671	24 887	6 391	7 934	24 967	13 465	52 756	Mineros
Plomo															Plomo
Volúmen (TM)	3 274	0	2 214	0	1 030	0	1 107	0	0	0	0	1 779	0	1 779	Volúmen (TM)
Valor (En US\$)	3 255	0	2 464	0	912	0	1 635	0	0	0	0	2 577	0	2 577	Valor (En US\$)
Zinc															Zinc
Volúmen (TM)	43 946	12 558	8 368	6 690	20 132	14 859	7 117	7 024	21 277	5 971	7 316	24 906	11 558	49 750	Volúmen (TM)
Valor (En US\$)	21 591	10 988	6 395	4 953	19 467	12 075	7 724	8 671	24 887	6 391	7 934	22 389	13 465	50 179	Valor (En US\$)
Plata															Plata
Volúmen (TM)	0	0	0	0	0	0	0	0	0	0	0	0	0	0	Volúmen (TM)
Valor (En US\$)	0	0	0	0	0	0	0	0	0	0	0	0	0	0	Valor (En US\$)
Otros															Otros
Volúmen (TM)	0	22	0	0	0	0	0	0	0	0	0	0	0	0	Volúmen (TM)
Valor (En US\$)	0	25	0	0	0	0	0	0	0	0	0	0	0	0	Valor (En US\$)
Refinación de Metales	290 401	94 935	80 289	97 212	81 086	75 838	113 166	93 985	101 949	98 707	87 571	99 885	103 355	389 519	Refinación de Metales
TOTAL	316 381	107 521	90 984	106 736	105 913	91 142	127 163	105 950	128 958	106 459	96 434	125 045	116 923	444 861	TOTAL

1/ Cifras Preliminares. Considera empresas con sede productiva ubicada en Junín, según SUNAT

FUENTE: SUNAT. www.sunat.gob.pe

ELABORACIÓN: BCRP, Sede Regional Huancayo. Departamento de Estudios Económicos.

CUADRO 9

JUNÍN: EXPORTACIONES FOB DE PRODUCTOS NO TRADICIONALES 1/
(MILES US\$)

TIPO	2 006									2 007				TIPO	
	ENE - ABR	MAY	JUN	JUL	AGO	SET	OCT	NOV	DIC	ENE	FEB	MAR	ABR		ENE - ABR
AGRÍCOLA	1 047	708	343	520	266	201	338	273	383	581	344	712	321	1 957	AGRÍCOLA
Alcachofa en conserva	575	452	131	123	5	49	177	154	134	197	136	333	148	814	Alcachofa en conserva
Frutas frescas y en conserva	20	154	89	271	144	39	117	34	149	232	99	341	166	838	Frutas frescas y en conserva
Harina de maca	26	3	0	10	0	1	0	0	1	17	0	18	0	35	Harina de maca
Resto	425	99	122	116	116	112	45	85	99	134	108	19	7	269	Resto
TEXTILES	148	0	44	56	61	65	41	39	91	28	19	28	30	105	TEXTILES
Hilados de algodón	13	0	4	6	15	17	0	1	6	0	0	9	1	10	Hilados de algodón
Prendas de fibras y pelo fino	135	0	40	50	46	48	41	39	85	28	19	19	30	96	Prendas de fibras y pelo fino
PESQUERO	852	185	132	263	133	175	255	260	264	100	248	151	250	749	PESQUERO
Trucha	852	185	132	263	133	175	255	260	264	100	248	151	250	749	Trucha
MINERÍA NO METÁLICA	1 811	493	370	654	471	349	695	786	652	416	383	548	575	1 922	MINERÍA NO METÁLICA
METAL - MECÁNICO	30	0	0	3	110	2	22	0	0	0	1	0	0	1	METAL - MECÁNICO
ARTESANIAS	11	13	3	5	1	12	5	3	4	2	1	1	3	8	ARTESANIAS
MADERAS Y PAPELES	274	0	0	72	43	57	155	583	162	229	14	11	0	253	MADERAS Y PAPELES
JOYERIAS Y DERIVADOS	0	0	0	0	0	0	0	0	0	0	0	0	0	0	JOYERIAS Y DERIVADOS
OTROS	277	40	77	73	58	26	36	53	79	59	91	52	141	343	OTROS
TOTAL	4 451	1 439	968	1 646	1 141	888	1 547	1 996	1 634	1 415	1 099	1 503	1 321	5 338	TOTAL

1/ Cifras Preliminares. Considera empresas con sede productiva ubicada en Junín, según SUNAT

FUENTE: SUNAT. www.sunat.gob.pe

ELABORACIÓN: BCRP, Sede Regional Huancayo. Departamento de Estudios Económicos.

CUADRO 10

JUNÍN: EXPORTACIONES FOB POR BLOQUE ECONÓMICO Y PAÍSES 1/
(MILES US\$)

BLOQUE ECONÓMICO	2 006									2 007				BLOQUE ECONÓMICO	
	ENE - ABR	MAY	JUN	JUL	AGO	SET	OCT	NOV	DIC	ENE	FEB	MAR	ABR		ENE - ABR
I. AMÉRICA	212 171	60 190	66 569	63 194	58 108	56 277	65 306	64 860	60 327	64 852	70 972	73 725	78 581	288 130	I. AMÉRICA
TLCAN	135 391	36 921	41 161	32 278	28 360	30 808	41 417	42 356	36 590	39 839	41 573	35 398	44 960	161 770	TLCAN
Canadá	1 562	59	1 093	340	779	205	115	378	173	124	137	81	3 456	3 798	Canadá
Estados Unidos	130 488	35 343	39 430	31 095	27 384	29 783	40 356	41 632	36 201	39 556	41 422	35 314	41 504	157 796	Estados Unidos
México	3 341	1 519	637	843	197	820	946	346	215	160	14	3	0	176	México
CAN	23 164	7 013	13 281	12 577	7 896	7 564	12 682	6 064	9 779	9 410	10 607	10 212	8 905	39 134	CAN
Bolivia	347	25	43	170	42	89	3	33	11	44	13	44	8	109	Bolivia
Colombia	9 075	3 086	6 289	4 854	3 611	4 583	4 987	2 286	5 568	4 162	3 834	3 660	3 248	14 904	Colombia
Ecuador	1 468	279	555	1 556	692	536	681	776	248	710	790	777	767	3 044	Ecuador
Venezuela	12 275	3 623	6 394	5 997	3 551	2 356	7 012	2 970	3 952	4 494	5 969	5 731	4 882	21 076	Venezuela
MERCOSUR	47 776	15 624	9 644	16 441	20 094	16 384	9 717	14 139	11 527	11 698	16 900	25 222	22 148	75 969	MERCOSUR
Argentina	11	53	11	0	22	0	49	0	14	0	0	0	46	46	Argentina
Brasil	47 556	15 203	9 622	16 441	20 073	16 242	9 503	13 885	11 513	11 355	16 882	25 222	22 102	75 561	Brasil
Resto MERCOSUR	208	368	11	0	0	143	165	254	0	344	18	0	0	362	Resto MERCOSUR
CHILE	5 671	632	2 429	1 849	1 758	1 521	1 448	2 301	2 432	3 905	1 891	2 893	2 531	11 219	CHILE
RESTO DE AMÉRICA	169	0	54	50	0	0	43	0	0	0	0	0	37	37	RESTO DE AMÉRICA
II. EUROPA	48 900	22 891	14 838	21 514	16 051	18 321	38 397	26 803	33 076	19 911	16 497	31 268	24 727	92 404	II. EUROPA
UNIÓN EUROPEA	38 861	17 871	12 010	18 348	13 516	15 057	34 051	23 626	29 683	16 956	13 710	27 797	21 315	79 777	UNIÓN EUROPEA
Alemania	670	763	683	1 640	1 717	1 412	14 511	1 139	583	701	553	97	141	1 492	Alemania
Bélgica - Luxemburgo	4 930	1 973	274	2 716	512	3 557	1 219	4 345	7 326	929	1 746	9 496	2 390	14 561	Bélgica - Luxemburgo
España	6 559	1 542	2 722	1 554	1 175	700	2 919	1 913	2 497	2 869	33	4 681	3 697	11 279	España
Francia	286	262	0	71	0	67	123	34	90	147	87	249	113	596	Francia
Países Bajos	11 627	938	1 066	164	1 206	238	636	1 166	8 332	6 566	1 262	2 011	1 977	11 816	Países Bajos
Resto Unión Europea	14 789	12 392	7 265	12 203	8 906	9 083	14 643	15 029	10 854	5 744	10 029	11 263	12 997	40 033	Resto Unión Europea
SUIZA	9 977	4 959	2 760	3 167	2 467	3 073	4 026	2 956	3 243	2 955	2 788	3 472	3 345	12 560	SUIZA
RESTO DE EUROPA	62	61	68	0	68	191	320	220	150	0	0	0	68	68	RESTO DE EUROPA
III. ASIA	58 898	25 849	9 984	23 398	32 527	17 432	25 007	15 990	37 189	22 745	9 630	17 824	13 913	64 113	III. ASIA
China	6 857	50	123	0	231	0	1 635	0	5 010	0	2 708	814	125	3 647	China
Japón	37 079	15 483	3 896	13 683	14 252	12 393	14 158	10 537	18 770	2 768	1 560	3 950	2 310	10 589	Japón
Taiwan	7 780	3 670	5 461	3 924	6 754	4 468	9 205	4 646	6 408	16 083	4 997	7 206	11 479	39 765	Taiwan
Resto de Asia	7 182	6 647	505	5 791	11 291	571	8	807	7 001	3 894	365	5 854	0	10 113	Resto de Asia
IV. AFRICA	754	0	561	275	368	0	0	281	0	365	434	1 319	1 023	3 141	IV. AFRICA
V. OCEANIA	108	30	0	0	0	0	0	13	0	0	0	2 411	0	2 411	V. OCEANIA
TOTAL EXPORTACIONES	320 831	108 960	91 952	108 382	107 055	92 030	128 710	107 947	130 592	107 874	97 533	126 547	118 244	450 199	TOTAL EXPORTACIONES

1/ Cifras Preliminares. Considera empresas con sede productiva ubicada en Junín, según SUNAT

FUENTE: SUNAT. www.sunat.gob.pe

ELABORACIÓN: BCRP, Sede Regional Huancayo. Departamento de Estudios Económicos.

CUADRO 11

JUNÍN: INGRESOS CORRIENTES DEL GOBIERNO CENTRAL
(En miles de nuevos soles)

	2 006									2 007				ENE - ABR	
	ENE - ABR	MAY	JUN	JUL	AGO	SET	OCT	NOV	DIC	ENE	FEB	MAR	ABR		
I. INGRESOS TRIBUTARIOS	67 241	11 798	15 998	15 000	15 183	16 429	15 396	17 658	17 087	17 137	17 568	18 772	29 857	83 334	I. INGRESOS TRIBUTARIOS
1). Impuesto a la Renta	37 242	6 718	7 078	6 699	6 743	7 296	7 526	7 826	7 752	9 837	8 584	9 833	19 590	47 844	1). Impuesto a la Renta
Personas Naturales	8 097	1 633	1 556	1 591	1 500	1 412	1 418	1 392	1 466	2 040	1 297	1 471	3 875	8 684	Personas Naturales
Personas Jurídicas	23 728	4 721	5 364	5 016	5 186	5 820	6 049	6 339	6 222	7 691	7 145	6 839	6 471	28 146	Personas Jurídicas
Regularización	5 417	364	158	91	57	64	59	94	63	105	143	1 522	9 243	11 014	Regularización
2). Impuesto a las Importaciones	0	0	0	0	0	0	0	0	0	0	0	0	0	0	2). Impuesto a las Importaciones
3). Impuesto a la Prod. y Consumo	24 457	3 094	6 948	6 363	6 301	7 135	5 760	7 842	7 404	6 248	7 922	7 826	8 175	30 171	3). Impuesto a la Prod. y Consumo
Impuesto General a las Ventas	24 447	3 092	6 944	6 360	6 298	7 133	5 756	7 839	7 402	6 246	7 918	7 823	8 171	30 159	Impuesto General a las Ventas
Interno	24 447	3 092	6 944	6 360	6 298	7 133	5 756	7 839	7 402	6 246	7 918	7 823	8 171	30 159	Interno
Importaciones	0	0	0	0	0	0	0	0	0	0	0	0	0	0	Importaciones
Impuesto Selectivo al Consumo (ISC)	10	2	4	3	3	3	4	3	2	2	4	3	3	12	Impuesto Selectivo al Consumo (ISC)
4). Otros Ingresos Tributarios	5 541	1 986	1 972	1 938	2 139	1 997	2 110	1 990	1 931	1 052	1 062	1 113	2 092	5 319	4). Otros Ingresos Tributarios
II. INGRESOS NO TRIBUTARIOS	146	26	23	33	26	35	26	31	23	28	35	31	25	119	II. INGRESOS NO TRIBUTARIOS
TOTAL INGRESOS CORRIENTES (I+II)	67 386	11 823	16 021	15 033	15 210	16 464	15 422	17 689	17 109	17 164	17 603	18 803	29 882	83 452	TOTAL INGRESOS CORRIENTES (I+II)

FUENTE: Superintendencia Nacional de Administración Tributaria - SUNAT

ELABORACIÓN: BCRP. Sede Regional Huancayo. Departamento de Estudios Económicos

CUADRO 13

JUNÍN: PRODUCCIÓN MINERA METÁLICA

Producción Metálica Concentración	2 006									2 007					Producción Metálica Concentración
	ENE - ABR	MAY	JUN	JUL	AGO	SET	OCT	NOV	DIC	ENE	FEB	MAR	ABR	ENE - ABR	
COBRE (TMF)	1 915	457	495	442	524	496	565	517	600	612	613	597	539	2 361	COBRE (TMF)
PLOMO (TMF)	8 953	2 435	2 249	2 309	2 458	2 432	2 404	2 354	2 556	2 372	2 462	2 614	2 400	9 848	PLOMO (TMF)
ZINC (TMF)	52 120	13 847	13 759	14 074	15 487	15 034	16 094	16 465	16 194	14 985	14 031	15 820	15 238	60 074	ZINC (TMF)
PLATA (Kg.f)	119 787	31 695	30 582	30 053	30 763	29 136	31 083	31 883	34 024	30 183	30 070	31 486	31 621	123 360	PLATA (Kg.f)

FUENTE: DGM/DPDM/Estadística Minera

ELABORACIÓN: BCRP. Sede Regional Huancayo. Departamento de Estudios Económicos

CUADRO 14

**ÍNDICE DE PRECIOS AL CONSUMIDOR EN LA CIUDAD DE JUNÍN
(BASE 1994=100)**

	POND.	2 006									2 007				
		ABR	MAY	JUN	JUL	AGO	SET	OCT	NOV	DIC	ENE	FEB	MAR	ABR	
Índice General	100,0	178,88	178,10	178,27	178,54	178,99	179,17	179,09	179,00	178,99	178,83	179,33	180,22	180,53	Índice General
Alimentos y Bebidas	52,8	160,2	158,7	159,0	159,5	159,8	159,9	160,0	160,0	160,2	159,9	160,7	162,2	162,5	Alimentos y Bebidas
Vestido y Calzado	7,6	164,1	164,1	164,2	164,2	164,5	165,0	165,0	165,0	165,1	166,2	166,8	167,3	167,7	Vestido y Calzado
Alquiler de Vivienda, Comb. y Elect.	13,5	253,8	254,3	254,3	254,8	255,2	256,5	256,7	256,1	254,4	254,3	254,3	254,4	254,8	Alquiler de Vivienda, Comb. y Elect.
Muebles, Enseres y Mant. Vivienda	4,1	146,8	147,2	146,6	145,4	145,8	146,2	146,3	146,4	146,6	146,5	146,5	146,6	146,7	Muebles, Enseres y Mant. Vivienda
Cuidado Salud y Serv. Médicos	2,3	175,7	176,3	176,3	176,0	176,5	176,7	177,1	177,2	177,0	176,7	176,8	177,2	177,4	Cuidado Salud y Serv. Médicos
Transportes y Comunicaciones.	8,9	197,7	197,4	197,6	197,6	198,7	197,6	195,9	195,8	196,3	194,7	194,1	193,4	194,6	Transportes y Comunicaciones.
Esparc, Divers. Serv. Cult. Y Ens.	5,1	205,3	204,7	204,6	204,6	204,6	204,1	204,2	204,2	205,2	206,9	207,7	209,6	208,2	Esparc, Divers. Serv. Cult. Y Ens.
Otros Bienes y Servicios	5,7	157,3	157,3	157,6	157,5	158,6	158,6	159,0	159,0	159,0	159,1	159,1	159,2	159,7	Otros Bienes y Servicios

FUENTE: INEI - JUNÍN

ELABORACIÓN: BCRP. Sede Regional Huancayo. Departamento de Estudios Económicos

CUADRO 15

**TIPO DE CAMBIO EN EL MERCADO PARALELO DE LA CIUDAD DE HUANCAYO: 2006
(Soles por dólar)**

	2001		2002		2003		2004		2005		2006		2007	
	COMPRA	VENTA	COMPRA	VENTA	COMPRA	VENTA	COMPRA	VENTA	COMPRA	VENTA	COMPRA	VENTA	COMPRA	VENTA
Enero	3,517	3,529	3,455	3,465	3,500	3,512	3,471	3,481	3,271	3,277	3,329	3,332	3,197	3,208
Febrero	3,517	3,527	3,471	3,480	3,484	3,493	3,480	3,490	3,252	3,260	3,252	3,260	3,189	3,197
Marzo	3,511	3,521	3,458	3,468	3,480	3,490	3,468	3,478	3,252	3,261	3,346	3,358	3,185	3,192
Abril	3,560	3,570	3,450	3,460	3,473	3,482	3,466	3,476	3,241	3,252	3,343	3,346	3,182	3,189
Mayo	3,610	3,621	3,454	3,464	3,480	3,487	3,486	3,494	3,250	3,261	3,289	3,298		
Junio	3,550	3,563	3,484	3,494	3,481	3,488	3,483	3,491	3,250	3,259	3,265	3,266		
Julio	3,520	3,529	3,541	3,552	3,475	3,484	3,471	3,473	3,249	3,259	3,243	3,245		
Agosto	3,496	3,506	3,564	3,575	3,478	3,484	3,402	3,416	3,251	3,261	3,229	3,241		
Setiembre	3,458	3,480	3,615	3,627	3,480	3,482	3,345	3,357	3,296	3,307	3,240	3,247		
Octubre	3,453	3,463	3,614	3,626	3,475	3,483	3,225	3,241	3,302	3,310	3,236	3,243		
Noviembre	3,434	3,445	3,589	3,603	3,471	3,482	3,301	3,305	3,371	3,383	3,214	3,221		
Diciembre	3,429	3,439	3,524	3,536	3,469	3,477	3,280	3,288	3,421	3,446	3,207	3,212		

FUENTE: Sondeo diario en el Mercado Paralelo de la Ciudad de Huancayo.

ELABORACIÓN: BCRP. Sede Regional Huancayo. Departamento de Estudios Económicos

CUADRO 16

JUNÍN: ARRIBOS POR CATEGORIAS

	HTB				Una Estrella				Dos Estrellas				Tres Estrellas				Total					
	2 006		2 007		2 006		2 007		2 006		2 007		2 006		2 007		2 006			2 007		
	Nac.	Ext.	Nac.	Ext.	Nac.	Ext.	Nac.	Ext.	Nac.	Ext.	Nac.	Ext.	Nac.	Ext.	Nac.	Ext.	Nac.	Ext.	Total	Nac.	Ext.	Total
Enero	16 090	48	21 178	99	1 621	3	2 633	1	2 860	35	6 661	79	1 302	23	2 372	87	21 873	109	21 982	32 844	266	33 110
Febrero	14 911	62	13 423	72	1 221	3	1 191	0	2 966	23	4 442	39	1 449	7	1 387	46	20 547	95	20 642	20 443	157	20 600
Marzo	23 575	121	15 964	55	1 310	4	1 284	1	3 514	33	5 154	30	1 113	10	1 558	41	29 512	168	29 680	23 960	127	24 087
Abril	27 165	356	16 536	60	1 982	1	2 382	12	4 342	44	5 888	83	1 295	54	1 629	43	34 784	455	35 239	26 435	198	26 633
Mayo	25 721	194			1 541	2			4 070	19			1 608	46			32 940	261	33 201			
Junio	20 462	62			1 650	3			3 456	29			1 022	94			26 590	188	26 778			
Julio	26 025	145			2 655	0			4 871	29			1 725	66			35 276	240	35 516			
Agosto	21 535	373			2 113	2			4 367	11			1 645	14			29 660	400	30 060			
Setiembre	21 014	60			1 951	1			3 655	20			1 330	64			27 950	145	28 095			
Octubre	20 015	95			2 202	0			3 870	41			1 211	83			27 298	219	27 517			
Noviembre	21 060	168			1 613	0			2 956	25			1 011	50			26 640	243	26 883			
Diciembre	18 732	81			1 790	3			2 982	14			1 036	66			24 540	164	24 704			
ENE - ABR	81 741	587	67 101	286	6 134	11	7 490	14	13 682	135	22 145	231	5 159	94	6 946	217	106 716	827	107 543	103 682	748	104 430

FUENTE: Dirección Regional de Comercio Exterior y Turismo - Junín
 ELABORACIÓN: BCRP. Sede Regional Huancayo. Departamento de Estudios Económicos

CUADRO 17

GOBIERNO REGIONAL DE JUNÍN: GASTOS POR NATURALEZA
(En nuevos soles)

	2 006									2 007				
	ENE - ABR	MAY	JUN	JUL	AGO	SET	OCT	NOV	DIC	ENE	FEB	MAR	ABR	ENE - ABR
GASTOS CORRIENTES	164 015 023	40 348 007	47 322 073	47 687 703	41 836 960	43 450 042	42 968 132	43 314 334	56 737 665	40 622 290	50 271 426	42 154 321	42 350 824	175 398 862
Personal y Oblig. Sociales	116 480 610	28 292 043	34 380 586	34 096 961	29 461 506	30 930 909	30 610 706	30 727 738	41 160 709	30 115 555	35 455 114	29 704 263	30 404 913	125 679 844
Obligaciones Previsionales	35 160 197	8 111 378	8 443 715	9 952 488	8 002 378	8 470 396	8 004 279	8 018 752	10 009 254	8 002 908	10 756 753	7 953 409	7 926 470	34 639 540
Bienes y Servicios	12 170 762	3 897 907	4 448 456	3 587 269	4 322 842	4 000 633	4 270 940	4 520 868	5 421 209	2 364 858	3 917 579	4 351 383	3 873 658	14 507 479
Otros Gastos Corrientes	203 454	46680	49316	50984	50233	48104	82207	46976	146493	138969	141980	145266	145783	571999
GASTOS DE CAPITAL	2 484 835	9 073 028	8 865 988	2 238 320	2 993 764	9 509 242	5 615 470	6 537 920	28 413 026	801 292	1 730 775	1 202 439	8 936 951	12 671 457
Inversiones	1 813 135	8 774 704	8 577 757	1 891 144	2 089 158	8 920 711	5 363 991	6 166 706	26 803 492	747 146	1 670 465	1 049 885	8 655 675	12 123 172
Inver. Financieras	128946	114 818	120 630	65 572	102 102	118 698	78 144	272 686	419 740	0	26 143	68 237	217 452	311 832
Otros Gastos de Capital	542 754	183 505	167 601	281 603	802 504	469 833	173 335	98 528	1 189 794	54 145	34 166	84 317	63 824	236 453
TOTAL	166 499 858	49 421 035	56 188 061	49 926 022	44 830 724	52 959 284	48 583 602	49 852 254	85 150 691	41 423 582	52 002 201	43 356 760	51 287 775	188 070 318

FUENTE: Gobierno Regional de Junín

ELABORACIÓN: BCRP. Sede Regional Huancayo. Departamento de Estudios Económicos

CUADRO 18

GOBIERNO REGIONAL DE JUNÍN: GASTOS POR NATURALEZA Y UNIDAD EJECUTORA
(En nuevos soles)

	2 006									2 007				
	ENE - ABR	MAY	JUN	JUL	AGO	SET	OCT	NOV	DIC	ENE	FEB	MAR	ABR	ENE - ABR
GASTOS CORRIENTES	164 015 023	40 348 007	47 322 073	47 687 703	41 836 960	43 450 042	42 968 132	43 314 334	56 737 665	40 622 290	50 271 426	42 154 321	42 350 824	175 398 862
Gob. Reg. Junín	3 553 021	1 046 680	999 689	996 617	1 033 047	853 496	907 722	990 250	1 372 976	824 583	1 217 930	1 015 451	969 188	4 027 153
M. Producción	660 501	167 053	111 002	179 408	181 483	168 579	155 669	161 491	210 153	131 919	193 410	198 442	167 117	690 888
M. Agricultura	2 242 943	521 071	531 691	669 700	625 409	612 818	639 340	808 747	1 538 538	539 768	735 082	570 509	562 761	2 408 120
M. Transportes	1 501 125	365 046	419 963	417 234	376 893	484 605	480 673	389 471	641 836	357 317	457 942	451 893	447 521	1 714 674
M. Educación	120 769 093	29 017 230	31 307 916	35 670 427	30 381 272	32 299 707	31 447 366	31 401 921	39 206 103	30 718 505	37 191 287	30 439 404	31 183 179	129 532 374
M. Salud	35 288 340	9 230 927	13 951 812	9 754 317	9 238 856	9 030 837	9 337 361	9 562 453	13 768 059	8 050 198	10 475 776	9 478 623	9 021 057	37 025 653
GASTOS DE CAPITAL	2 484 835	9 073 028	8 865 988	2 238 320	2 993 764	9 509 242	5 615 470	6 537 920	28 413 026	801 292	1 730 775	1 202 439	8 936 951	12 671 457
Gob. Reg. Junín	1 817 155	8 778 554	8 593 793	1 899 761	2 565 930	9 109 217	5 287 647	6 139 735	20 911 822	749 241	1 673 115	1 055 385	8 656 014	12 133 756
M. Producción	3 556	0	0	0	0	3 195	0	0	0	0	0	0	0	0
M. Agricultura	0	0	2 380	0	59 000	0	0	0	0	0	0	0	0	0
M. Transportes	11 959	0	0	0	0	13 473	11 082	0	0	0	0	0	0	0
M. Educación	130 054	42 437	57 646	159 240	115 460	61 032	59 609	54 590	38 596	14 912	9 242	14 775	25 391	64 320
M. Salud	522 111	252 037	212 169	179 318	253 374	322 326	257 132	343 595	7 462 608	37 138	48 417	132 279	255 546	473 380
TOTAL	166 499 858	49 421 035	56 188 061	49 926 022	44 830 724	52 959 284	48 583 602	49 852 254	85 150 691	41 423 582	52 002 201	43 356 760	51 287 775	188 070 318

FUENTE: Gobierno Regional de Junín

ELABORACIÓN: BCRP. Sede Regional Huancayo. Departamento de Estudios Económicos

CUADRO 19

**GOBIERNO REGIONAL DE JUNÍN: PROGRAMA DE INVERSIONES 2006 - 2007 1/
(En nuevos soles)**

	2 006									2 007				
	ENE - ABR	MAY	JUN	JUL	AGO	SET	OCT	NOV	DIC	ENE	FEB	MAR	ABR	ENE - ABR
Administración y Planeamiento	54 789	0	0	4 500	0	34 965	3 233	21 690	73 482	0	82 098	71 004	51 878	204 980
Agraria	50 701	117 223	73 807	150 171	222 020	301 445	675 725	371 763	1 027 254	8 397	650 810	105 314	42 132	806 652
Protección y Previsión Social	0	20 582	0	0	0	0	39 585	14 363	418 470	0	0	3 136	0	3 136
Defensa y Seguridad Nacional	0	0	0	0	0	0	0	0	0	0	0	0	0	0
Educación y Cultura	266 588	989 717	437 241	383 395	321 175	321 095	847 461	895 270	3 504 186	259 085	285 802	215 498	5 700	766 085
Energía y Recurso Minerales	231 143	235 619	580 117	638 116	241 248	115 395	103 044	27 847	1 167 498	0	0	0	0	0
Industria, Comercio y Servicios	55 082	8 661	12 551	13 064	17 666	24 891	175 219	206 140	192 660	0	69 035	23 300	43 200	135 535
Salud y Saneamiento	0	841 841	1 285 294	242 062	329 713	424 340	488 381	1 170 917	10 125 993	0	0	2 500	4 836 003	4 838 503
Trabajo	0	0	0	0	0	0	0	0	0	0	0	0	0	0
Transportes	1 153 375	6 555 224	6 165 196	264 442	952 440	7 691 293	2 946 913	3 292 544	10 293 948	479 664	582 720	629 134	3 676 762	5 368 280
Pesca	0	0	0	0	0	0	0	0	0	0	0	0	0	0
TOTAL DE INVERSIONES	1 811 678	8 768 867	8 554 206	1 695 750	2 084 263	8 913 424	5 279 560	6 000 533	26 803 492	747 146	1 670 465	1 049 885	8 655 675	12 123 172

1/ Preliminar

FUENTE: Gobierno Regional de Junín

ELABORACIÓN: BCRP. Sede Regional Huancayo. Departamento de Estudios Económicos

CUADRO 20

INGRESOS DE LA MUNICIPALIDAD PROVINCIAL DE HUANCAYO
(En nuevos soles)

	2 006									2 007				
	ENE - ABR	MAY	JUN	JUL	AGO	SET	OCT	NOV	DIC	ENE	FEB	MAR	ABR	ENE - ABR
INGRESOS CORRIENTES	8 425 186	1 489 573	1 286 264	1 878 356	2 694 566	1 260 030	1 777 206	1 421 197	1 629 069	1 289 781	3 584 229	1 828 410	1 281 503	7 983 924
Impuestos	3 919 989	618 522	468 394	878 386	1 571 852	388 093	775 510	548 592	660 404	464 467	1 901 118	711 476	367 632	3 444 692
Tasas	2 359 297	404 055	367 531	434 853	483 778	355 863	436 288	367 928	448 219	288 691	1 192 651	562 653	461 236	2 505 230
Contribuciones	33 689	5 750	6 053	16 689	17 838	8 772	12 408	15 682	3 663	7 969	9 841	1 275	6 516	25 600
Venta de Bienes	102 479	27 635	26 074	23 000	28 094	25 545	25 685	25 632	24 821	27 347	26 084	29 556	28 035	111 022
Prestación de Servicios	376 815	61 824	65 566	70 096	86 482	71 310	83 280	81 831	65 872	150 688	97 701	96 945	75 776	421 110
Rentas de la Propiedad	330 414	91 316	75 577	73 711	162 316	118 029	81 937	116 788	135 854	105 633	125 399	140 410	65 928	437 370
Multas Sanciones y Otros	1 139 469	250 096	246 516	354 417	313 549	275 273	327 951	235 650	260 315	230 896	217 963	270 766	263 009	982 634
Otros Ingresos Corrientes	163 034	30 375	30 553	27 204	30 659	17 144	34 148	29 093	29 922	14 090	13 471	15 331	13 372	56 265
INGRESOS DE CAPITAL	0	0	0	0	0	0	0	0	0	0	0	0	0	0
Venta de Activos	0	0	0	0	0	0	0	0	0	0	0	0	0	0
TRANSFERENCIAS	6 060 214	1 335 770	1 432 840	4 658 987	1 390 066	1 355 255	1 314 610	1 469 653	1 374 540	1 505 490	1 655 717	1 339 694	1 830 225	6 331 126
Transferencias	6 060 214	1 335 770	1 432 840	4 658 987	1 390 066	1 355 255	1 314 610	1 469 653	1 374 540	1 505 490	1 655 717	1 339 694	1 830 225	6 331 126
TOTAL	14 485 399	2 825 342	2 719 104	6 537 344	4 084 633	2 615 285	3 091 816	2 890 850	3 003 609	2 795 272	5 239 947	3 168 104	3 111 728	14 315 050

FUENTE: Municipalidad Provincial de Huancayo.

ELABORACIÓN: BCRP. Sede Regional Huancayo. Departamento de Estudios Económicos

CUADRO 21

GASTOS DE LA MUNICIPALIDAD PROVINCIAL DE HUANCAYO
(En nuevos soles)

	2 006									2 007				
	ENE - ABR	MAY	JUN	JUL	AGO	SET	OCT	NOV	DIC	ENE	FEB	MAR	ABR	ENE - ABR
GASTOS CORRIENTES	7 989 471	2 411 828	1 955 009	2 722 136	2 311 953	2 251 801	2 429 377	2 420 387	4 003 673	992 375	2 791 284	1 955 659	2 284 379	8 023 697
Personal y Oblig. Sociales	2 955 964	705 370	720 219	965 482	826 003	705 771	809 018	841 494	1 557 753	514 620	1 131 785	754 879	805 348	3 206 632
Obligaciones Previsionales	1 260 599	294 750	291 447	346 138	290 544	305 035	293 737	287 052	685 264	259 436	437 050	320 572	509 317	1 526 374
Bienes y Servicios	3 242 526	1 276 751	812 349	1 280 915	1 082 875	1 129 230	1 214 221	1 106 533	1 616 434	218 141	1 144 276	738 440	914 693	3 015 550
Otros Gastos Corrientes	530 382	134 957	130 993	129 601	112 531	111 765	112 401	185 308	144 221	178	78 174	141 768	55 021	275 141
GASTOS DE CAPITAL	1 061 923	1 040 360	1 191 711	676 767	609 014	343 188	957 521	813 767	3 190 882	0	63 628	360 077	246 805	670 510
Inversiones	924 395	1 019 391	1 177 382	665 851	603 764	341 722	948 916	802 851	3 149 905	0	57 559	349 137	244 050	650 746
Otros Gastos de Capital	137 528	20 969	14 329	10 916	5 250	1 466	8 605	10 917	40 977	0	6 069	10 940	2 755	19 764
SERVICIOS DE LA DEUDA	1 986 935	585 177	513 173	513 112	441 224	257 624	311 158	257 428	34 375	52 234	16 018	34 088	34 039	136 379
Intereses y Cargos de la Deuda	190 274	38 388	30 846	25 846	20 784	16 219	14 630	9 426	6 336	9 934	2 295	5 932	5 808	23 970
Amortización de la Deuda	1 796 661	546 788	482 327	487 266	420 440	241 405	296 527	248 002	28 039	42 300	13 723	28 156	28 231	112 409
TOTAL	11 038 329	4 037 365	3 659 892	3 912 014	3 362 190	2 852 613	3 698 055	3 491 582	7 228 930	1 044 609	2 870 929	2 349 824	2 565 223	8 830 585

FUENTE: Municipalidad Provincial de Huancayo.

ELABORACIÓN: BCRP. Sede Regional Huancayo. Departamento de Estudios Económicos

CUADRO 22

JUNIÍN: INGRESOS DE LA SOCIEDAD DE BENEFICENCIA DE HUANCAYO
(En nuevos soles)

	2 006									2 007				ENE - ABR	
	ENE - ABR	MAY	JUN	JUL	AGO	SET	OCT	NOV	DIC	ENE	FEB	MAR	ABR		
INGRESOS CORRIENTES	3 973 828	1 122 722	961 568	840 236	812 195	851 909	794 157	845 438	948 796	803 063	625 749	704 143	662 590	2 795 547	INGRESOS CORRIENTES
Venta de Bienes	1 352	210 000	120	230	330	230	140	541	202	140	360	205	114	819	Venta de Bienes
Prestación de Servicios	2 352 015	634 847	583 690	593 665	606 828	580 280	586 988	668 665	632 247	639 472	486 295	510 573	509 622	2 145 962	Prestación de Servicios
Rentas de la Propiedad	28 519	10 017	6 486	45 253	1 638	35 453	44 604	12 073	113 496	1 785	1 140	15 062	1 318	19 306	Rentas de la Propiedad
Otros Ingresos Corrientes	1 591 942	267 858	371 272	201 088	203 399	235 946	162 425	164 158	202 851	161 666	137 954	178 303	151 536	629 460	Otros Ingresos Corrientes
INGRESOS DE CAPITAL	0	0	0	0	0	0	0	0	0	0	0	0	0	0	INGRESOS DE CAPITAL
Venta de Activos	0	0	0	0	0	0	0	0	0	0	0	0	0	0	Venta de Activos
DONACIONES Y TRANSF.	19 976	0	0	36 014	0	0	0	0	0	0	0	0	0	0	DONACIONES Y TRANSF.
Transferencias	19 976	0	0	36 014	0	0	0	0	0	0	0	0	0	0	Transferencias
TOTAL	3 993 804	1 122 722	961 568	876 251	812 195	851 909	794 157	845 438	948 796	803 063	625 749	704 143	662 590	2 795 547	TOTAL

FUENTE: Sociedad de Beneficencia de Huancayo
ELABORACIÓN: BCRP. Sede Regional Huancayo. Departamento de Estudios Económicos

CUADRO 23

JUNIÍN: GASTOS DE LA SOCIEDAD DE BENEFICENCIA DE HUANCAYO
(En nuevos soles)

	2 006									2 007				ENE - ABR	
	ENE - ABR	MAY	JUN	JUL	AGO	SET	OCT	NOV	DIC	ENE	FEB	MAR	ABR		
GASTOS CORRIENTES	3 516 589	903 506	859 145	776 191	899 442	792 456	936 137	914 441	810 634	529 467	426 280	913 017	409 474	2 278 238	GASTOS CORRIENTES
Personal y Oblig. Sociales	736 776	177 714	177 659	194 501	176 508	176 423	176 088	175 386	192 782	175 183	199 483	175 549	174 723	724 938	Personal y Oblig. Sociales
Obligaciones Previsionales	117 863	25 819	27 669	33 645	26 106	3 040	4 002	0	0	0	0	0	0	0	Obligaciones Previsionales
Bienes y Servicios	2 521 678	690 045	637 776	530 212	685 206	595 369	749 399	728 809	495 319	347 546	223 463	706 692	226 600	1 504 301	Bienes y Servicios
Otros Gastos Corrientes	140 272	9 928	16 041	17 832	11 622	17 623	6 648	10 247	122 533	6 738	3 334	30 776	8 151	48 999	Otros Gastos Corrientes
GASTOS DE CAPITAL	129 864	21 854	21 456	36 146	24 637	14 703	12 240	5 462	4 160	0	11 597	8 045	12 051	31 693	GASTOS DE CAPITAL
Inversiones	128 551	21 004	21 456	36 146	23 379	14 703	12 240	1 515	3 360	0	897	8 045	9 451	18 393	Inversiones
Otros Gastos de Capital	1 313	850	0	0	1 258	0	0	3 947	800	0	10 700	0	2 600	13 300	Otros Gastos de Capital
TOTAL	3 646 453	925 360	880 600	812 337	924 079	807 158	948 377	919 904	814 794	529 467	437 878	921 062	421 525	2 309 931	TOTAL

FUENTE: Sociedad de Beneficencia de Huancayo
ELABORACIÓN: BCRP. Sede Regional Huancayo. Departamento de Estudios Económicos

CUADRO 24

**JUNÍN: PROYECTO ESPECIAL PICHIS PALCAZÚ - GASTOS POR TIPO DE ACTIVIDAD
(En nuevos soles)**

	2 006									2 007				
	ENE - ABR	MAY	JUN	JUL	AGO	SET	OCT	NOV	DIC	ENE	FEB	MAR	ABR	ENE - ABR
Gestión de Proyectos	663 006	167 578	107 138	203 836	176 410	143 961	140 395	160 681	419 130	108 000	198 217	368 415	143 752	818 383
Encauzamiento de Ríos y Defensa Rivereña	0	0	0	0	134 418	188 343	64 211	248 169	182 221	0	0	0	0	0
Infraestructura y Aprov. Hidroagrícola	0	0	0	0	0	0	0	0	0	0	0	0	0	0
Aprovechamiento del Medio Ambiente Rural	0	0	0	0	0	0	0	0	0	0	0	0	0	0
Promoción de Acciones Turísticas	0	0	0	0	0	0	0	0	0	0	0	0	0	0
Apoyo al Pequeño Productor Rural	0	0	0	0	0	0	0	0	0	0	0	0	0	0
Control de Desbordes y Recuperación de Valles	0	0	0	0	0	0	0	0	0	0	0	0	0	0
Infraestructura y Generación de Energía Eléctrica	0	0	0	0	0	0	0	0	0	0	0	0	0	0
Construcción y Mejoramiento de Carreteras	0	0	0	0	0	0	0	0	0	0	0	0	0	0
Construcción de Caminos Rurales	0	0	0	0	0	0	0	0	0	0	0	0	0	0
Rehab. y Reconst. por Fenómeno de El Niño	0	0	0	0	0	0	0	0	0	0	0	0	0	0
Rehab. y Mantenimiento de Caminos Rurales	0	0	0	0	0	0	0	0	0	0	0	0	0	0
Puente Carrozable Galicia	0	0	0	0	0	0	0	0	0	0	0	0	0	0
Puente Carrozable Gallinacito	0	93 445	90 737	240 659	124 434	154 534	27 265	9 881	161 685	0	0	0	0	0
Puente Carrozable Palmaz	0	0	400	238 228	490 046	283 481	21 050	31 000	295 108	0	0	0	0	0
Puente Carrozable Shimiarí	0	0	0	0	0	0	0	0	0	0	0	0	0	0
Puente Carrozable Tocon	0	0	0	0	0	0	0	0	0	0	0	0	0	0
Puente Carrozable Tambo Largo	0	0	0	0	0	0	0	0	0	0	0	0	0	0
Puente Carrozable Jergon	0	0	0	0	0	0	0	0	0	0	0	0	0	0
Estudios de Pre inversión	57 808	13 878	17 178	16 656	12 166	15 310	9 405	13 682	35 938	4 448	6 680	48 592	26 682	86 402
Vivienda, Construcción y Saneamiento	0	0	0	0	0	0	0	0	0	0	0	0	0	0
TOTAL	720 815	274 901	215 453	699 379	937 474	785 629	262 326	463 412	1 094 081	112 448	204 897	417 007	170 434	904 786

FUENTE: Proyecto Especial Pichis - Palcazu

ELABORACIÓN: BCRP. Sede Regional Huancayo. Departamento de Estudios Económicos