



BANCO CENTRAL DE RESERVA DEL PERÚ

SEDE REGIONAL HUANCAYO

**SÍNTESIS ECONÓMICA DE JUNÍN
FEBRERO 2007**

DEPARTAMENTO ESTUDIOS ECONÓMICOS

CONTENIDO

RESEÑA INTRODUCTORIA.....	3
I. ACTIVIDAD PRODUCTIVA.....	4
1.1. Producción.....	4
1.1.1 Producción Agropecuaria.....	4
1.1.2. Producción Minera.....	10
1.1.3. Producción Manufacturera.....	11
1.1.4. Industria, Comercio y Servicios: Encuestas de Ventas.....	11
1.1.5. Turismo.....	15
II. INFLACIÓN Y TIPO DE CAMBIO.....	15
2.1. Inflación.....	15
2.2. Tipo de cambio.....	16
III. SECTOR EXTERNO.....	17
3.1 Exportaciones.....	17
IV. FINANZAS PÚBLICAS.....	19
4.1. Gobierno Central.....	19
4.2. Gobierno Regional.....	20
4.3. Gobierno Local.....	22
4.4. Beneficencia Pública.....	23
4.5. Proyecto Especial Pichis Palcazú.....	24
V. MONEDA Y CRÉDITO.....	25
5.1. Depósitos del Sistema Financiero.....	25
5.2. Crédito del Sistema Financiero.....	26
5.3. Crédito a la Pequeña y Microempresa.....	28
VI. INFORMACIÓN ESTADÍSTICA	
Cuadro 1: Producción Agropecuaria.....	30
Cuadro 2: Producción Minera Metálica.....	31
Cuadro 3: Arribos por Categorías.....	32
Cuadro 4: Índice de Precios al Consumidor en la Ciudad de Huancayo.....	33
Cuadro 5: Tipo de Cambio en el Mercado Paralelo de la Ciudad de Huancayo.....	34
Cuadro 6: Exportaciones FOB por Grupo de Producto.....	35
Cuadro 7: Exportaciones de Productos Tradicionales.....	36
Cuadro 8: Exportaciones de Productos No Tradicionales.....	37
Cuadro 9: Exportaciones por Bloque Económico y Países.....	38
Cuadro 10: Ingresos Corrientes del Gobierno Central.....	39
Cuadro 11: Gobierno Regional de Junín: Gastos por Naturaleza.....	40
Cuadro 12: Gobierno Regional de Junín: Gastos por Naturaleza y Unidad Ejecutora.....	40
Cuadro 13: Gobierno Regional de Junín: Programa de Inversiones.....	41
Cuadro 14: Ingresos de la Municipalidad Provincial de Huancayo.....	42
Cuadro 15: Gastos de la Municipalidad Provincial de Huancayo.....	42
Cuadro 16: Ingresos de la Sociedad de Beneficencia de Huancayo.....	43
Cuadro 17: Gastos de la Sociedad de Beneficencia de Huancayo.....	43
Cuadro 18: Proyecto Especial Pichis – Palcazú: Gastos por Tipo de Actividad.....	44
Cuadro 19: Depósitos y Obligaciones del Sistema Financiero.....	45
Cuadro 20: Créditos del Sistema Financiero.....	46
Cuadro 21: Cartera Pesada en el Sistema Financiero.....	47
Cuadro 22: Depósitos y Obligaciones del Sistema Financiero por Tipo de Moneda.....	48
Cuadro 23: Créditos del Sistema Financiero por Tipo de Moneda.....	49

DIRECCIÓN EN INTERNET

<http://www.bcrp.gob.pe>

RESEÑA INTRODUCTORIA

El **VBP de bienes** de la Región Junín, en febrero de 2007, se expandió 5,4 por ciento respecto a similar mes de 2006, impulsado por el desarrollo de los sectores agropecuario (4,5 por ciento), minero (10,7 por ciento) y manufacturero (2,9 por ciento).

Al respecto, el valor bruto de la producción (VBP) **agropecuaria** creció 4,5 por ciento por el desenvolvimiento positivo de los subsectores agrícola (5,4 por ciento) y pecuario (0,7 por ciento).

El VBP **minero** aumentó 10,7 por ciento, resultado en el que influyó la mayor producción de zinc, plomo y cobre.

La actividad **manufacturera** se expandió 2,9 por ciento, debido al desempeño favorable en la producción de productos alimenticios y minerales no metálicos (producción de cemento); sin embargo, disminuyó la elaboración de productos textiles, de química industrial y la refinación de metales.

El **Índice de Precios al Consumidor** (IPC) en la ciudad de Huancayo registró una variación positiva de 0,28 por ciento con relación a enero. La variación acumulada sumó 0,19 por ciento y para los doce últimos meses totalizó 0,78 por ciento.

El **tipo de cambio** promedio, en el mercado informal de Huancayo, fue 3,193 nuevos soles por dólar norteamericano, menor en 0,31 por ciento al promedio del mes precedente. El promedio de compra fue de 3,189 y el de venta 3,197 nuevos soles.

Las **exportaciones de Junín** alcanzaron, en el mes, un valor FOB de US\$ 97,5

millones, lo que significó un crecimiento de 45 por ciento respecto a febrero de 2006. Las exportaciones tradicionales y no tradicionales aumentaron en 45,6 y 4,6 por ciento, respectivamente, con relación a sus similares de 2006.

Con respecto al sector **turismo**, el total de arribos decreció en 0,2 por ciento respecto a febrero de 2006, por el menor flujo de visitantes nacionales.

La **recaudación tributaria** por la SUNAT se expandió 19,3 por ciento, debido a las mayores captaciones del Impuesto a la Renta y del Impuesto a la Producción y Consumo.

La **ejecución presupuestal de gastos del Gobierno Regional de Junín** aumentó 9,1 por ciento con relación a febrero de 2006, debido a mayores gastos corrientes y de capital. La ejecución financiera del **programa de inversiones** creció por las mayores inversiones en Agricultura, Educación y Cultura, y Transportes, comparado con lo ejecutado en febrero de 2006.

Los ingresos de la **Municipalidad Provincial de Huancayo** crecieron 58,6 por ciento; en tanto que sus gastos lo hicieron en 5,8 por ciento.

En el **sistema financiero**, los saldos de depósitos y colocaciones se expandieron en 16,1 y 26,2 por ciento respectivamente en comparación a sus similares de febrero de 2006. El índice de cartera pesada fue 3 por ciento, inferior en 1,6 puntos porcentuales al de febrero de 2006.

I. ACTIVIDAD PRODUCTIVA

1.1. Producción

El Indicador de Valor Bruto de Producción en la Región Junín creció 5,4 por ciento respecto a febrero de 2006, sustentado por el desempeño positivo de los sectores: agropecuario (4,5 por ciento), minero (10,7 por ciento) y manufacturero (2,9 por ciento).

Entre enero y febrero de 2007, el Indicador de Valor Bruto de Producción fue mayor en 7,9 por ciento respecto de similar periodo de 2006, por el desarrollo positivo de los sectores agropecuario (3,4 por ciento), minero (22,8 por ciento) y manufacturero (2,1 por ciento).

CUADRO Nº 1
VALOR BRUTO DE PRODUCCIÓN DE BIENES
(Variación real 1/)

	FEBRERO		ENERO – FEBRERO	
	2006	2007	2006	2007
Agropecuario	-4,3	4,5	1,6	3,4
Minería	5,9	10,7	-6,6	22,8
Manufactura	8,3	2,9	8,5	2,1
VBP de Bienes	4,2	5,4	2,6	7,9

1/ Respecto al mismo mes o período del año anterior, a precios de 1994
Elaboración: BCRP, Sede Regional Huancayo. Departamento de Estudios Económicos

1.1.1. Producción Agropecuaria

La producción agropecuaria creció 4,5 por ciento, debido al desempeño favorable de los subsectores agrícola (5,4 por ciento) y pecuario (0,7 por ciento).

En el acumulado, creció 3,4 por ciento respecto de igual periodo de 2006, como efecto del crecimiento de los subsectores agrícola (3,9 por ciento) y pecuario (1,3 por ciento).

CUADRO Nº 2
VALOR BRUTO DE PRODUCCIÓN AGROPECUARIO
(Variación real 1/)

	FEBRERO		ENERO – FEBRERO	
	2 006	2 007	2 006	2 007
Subsector Agrícola	-6,0	5,4	0,9	3,9
Subsector Pecuario	3,3	0,7	4,3	1,3
Sector Agropecuario	-4,3	4,5	1,6	3,4

1/ Respecto al mismo mes o período del año anterior, a precios de 1994
FUENTE: Dirección Regional de Agricultura Junín
ELABORACIÓN: BCRP, Sede Regional Huancayo. Departamento de Estudios Económicos

GRÁFICO Nº 1
VALOR BRUTO DE PRODUCCIÓN AGROPECUARIO 2006 - 2007
(Variación real 1/)

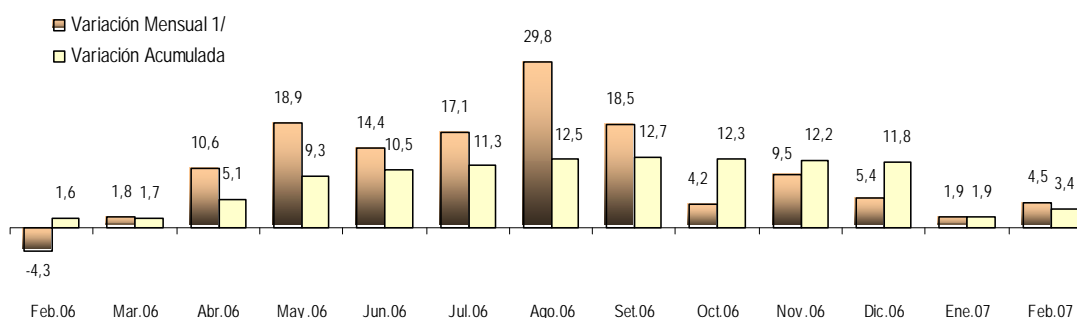

1/ Respecto a similar mes del año precedente

ELABORACIÓN: BCRP Sede Regional Huancayo. Departamento de Estudios Económicos

Subsector Agrícola

La producción agrícola aumentó 5,4 por ciento respecto a febrero de 2006, sustentado en la mayor producción de maíz choclo (71,5 por ciento), naranja (34,3 por ciento), avena

forrajera (147,9 por ciento), piña (11,5 por ciento) y arveja grano verde (32,7 por ciento).

CUADRO Nº 3
PRODUCCIÓN DE PRINCIPALES PRODUCTOS AGRÍCOLAS 1/
(EN TM)

CULTIVO	FEBRERO			ENERO - FEBRERO		
	2 006	2 007	Var. %	2 006	2 007	Var. %
Papa	25 977	25 993	0,1	48 730	46 494	-4,6
Naranja	8 542	11 470	34,3	16 611	25 022	50,6
Pasto Elefante	11 845	11 563	-2,4	23 631	22 896	-3,1
Plátano	12 337	11 027	-10,6	23 289	22 853	-1,9
Braquería	12 038	10 672	-11,3	23 978	22 600	-5,7
Rye Grass	8 912	9 117	2,3	17 125	17 928	4,7
Piña	7 999	8 921	11,5	17 694	16 008	-9,5
Maíz Choclo	6 644	11 395	71,5	9 740	15 842	62,6
Zanahoria	7 717	7 555	-2,1	15 711	14 620	-6,9
Alfalfa	5 121	5 554	8,5	9 945	10 888	9,5
Yuca	4 608	4 324	-6,2	9 380	9 213	-1,8
Cebolla	3 106	3 212	3,4	6 281	6 051	-3,7
Arveja Grano Verde	1 904	2 527	32,7	3 505	4 276	22,0
Avena Forrajera	1 047	2 594	147,9	1 947	3 731	91,7
Palto	1 971	1 399	-29,0	4 170	3 520	-15,6
Haba Grano Verde	1 714	1 838	7,2	2 906	2 926	0,7
Tangelo	1 432	1 629	13,7	2 349	2 738	16,5
Otros	21 682	20 127	-7,2	36 880	35 515	-3,7

1/ Cifras preliminares.

FUENTE: Dirección Regional de Agricultura Junín.

ELABORACIÓN: BCRP Sede Regional Huancayo. Departamento de Estudios Económicos

GRÁFICO Nº 2
VALOR BRUTO DE PRODUCCIÓN AGRÍCOLA 2006 - 2007
(Variación real 1/)

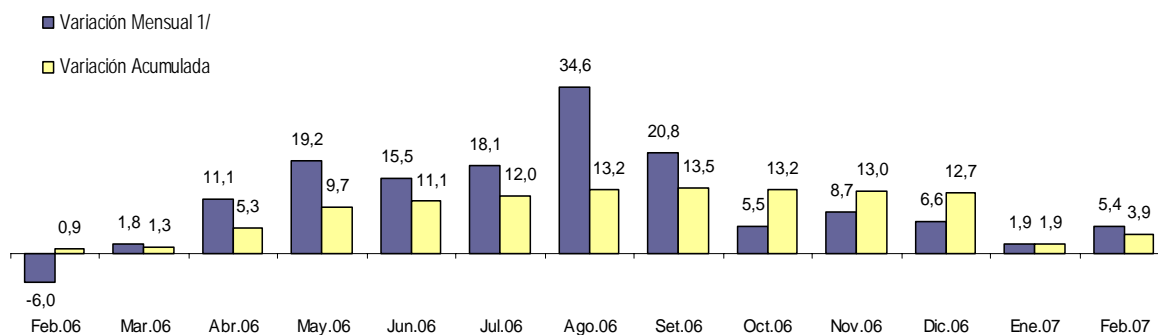

1/ Respecto a similar mes del año precedente

ELABORACIÓN: BCRP Sede Regional Huancayo. Departamento de Estudios Económicos

El desempeño de los principales productos de la Región Junín, de acuerdo a su participación en la producción anual durante

febrero de 2007 y en comparación a lo registrado en igual mes de 2006, observó el siguiente comportamiento:

Papa

Aumentó 0,1 por ciento, por la mayor superficie cosechada y los precios favorables que se registraron en los distritos de Palca, Tapo y San Pedro de Cajas (provincia de

Tarma), Cochas y Matahuasi (provincia de Concepción), y Apata, El Mantaro, Huamalí y Rieran (provincia de Jauja).

Café

La producción de café creció en 14,5 por ciento, por el adelanto de las cosechas y

buenos precios en la provincia de Chanchamayo.

Naranja

El incremento de 34,3 por ciento se debió a las mayores cosechas y mejores rendimientos en los distritos de Perené, Pichanaki, Chanchamayo y Vitoc (provincia de

Chanchamayo), así como en los distritos de Mazamari, Río Negro y Pangoa (provincia de Satipo).

Piña

La mayor producción (11,5 por ciento) se explicó por los mejores rendimientos en los distritos de Río Negro, Mazamari y Pangoa

(provincia de Satipo), así como en los distritos de Chanchamayo, Perené y San Ramón (provincia de Chanchamayo).

Choclo

La mayor producción de 71,5 por ciento fue por la mayor superficie cosechada como efecto de los buenos precios en el distrito de Acobamba (provincia de Tarma), resultante de la mayor demanda por empresas procesadoras y exportadoras de maíz; así

como por los precios favorables en los distritos de Matahuasí, Concepción, Mariscal Castilla, Orcotuna y Nueve de Julio (provincia de Concepción) y en los distritos de Apata, El Mantaro, Huamalí, San Lorenzo y Huertas (provincia de Jauja).

**GRÁFICO N° 3
CINCO PRINCIPALES PRODUCTOS
EN EL VBP AGRÍCOLA
(ENERO - FEBRERO 2007)**

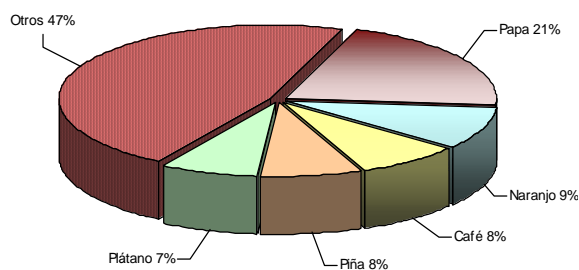

**GRÁFICO N° 4
PARTICIPACIÓN EN EL VBP
AGRÍCOLA
(ENERO - FEBRERO 2007)**

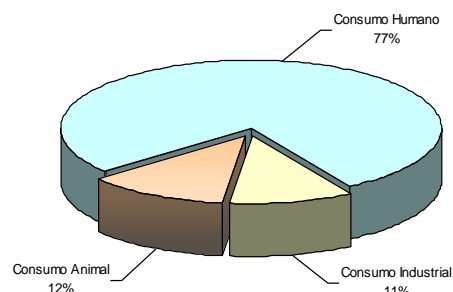

ELABORACIÓN: BCRP Sede Regional Huancayo. Departamento de Estudios Económicos

**CUADRO N° 4
PRECIOS EN CHACRA DE PRINCIPALES CULTIVOS
(Nuevos soles por Kg.)**

CULTIVO	FEBRERO		Var. %
	2006	2007	
Choclo	0,44	0,56	27,3
Naranja	0,32	0,24	-25,0
Papa	0,57	0,36	-36,8
Plátano	0,35	0,36	2,9
Café	4,15	4,39	5,8

Fuente: Dirección Regional de Agricultura Junín.
Elaboración: BCRP Sede Regional Huancayo. Departamento de Estudios Económicos

Clima

En febrero, el clima fue variado, con días de fuerte calor y de precipitaciones pluviales de moderadas a intensas. Algunos cultivos en la zona selva fueron afectados por inundaciones y en la sierra, por las heladas que dañaron cultivos de

papa y maíz principalmente. La temperatura máxima registró un valor superior a su normal histórico en 2,1°C y la mínima un valor inferior a su normal histórico en 0,1°C.

Desarrollo de cultivos

En la sierra, la presencia de heladas afectaron los cultivos de papa y maíz, lo que dificultó su normal desarrollo, ocasionando pérdidas y bajas en la producción. En la zona selva, la presencia de precipitaciones pluviales favoreció el desarrollo de los cultivos en sus diferentes estados fenológicos, no obstante que se registraran inundaciones en las provincias de Chanchamayo y Satipo, entre la última semana de enero y primera de febrero.

Por otra parte, la falta de recursos económicos y de asistencia técnica limitaron a los agricultores ejercer un mayor control de plagas y enfermedades como la “broca”, “ojo de pollo”, “pie negro” y “arañero” en los cultivos de café; “mosca de la fruta” en los cítricos y “mal de panamá” y “sigatoca amarilla” en el plátano.

Siembras

La superficie sembrada creció 16,5 por ciento respecto a febrero de 2006. Las plantaciones de mayor magnitud correspondieron a café (60,2 por ciento), zanahoria (4,1 por ciento), cebolla (6 por ciento) y avena forrajera (7,1 por ciento); en tanto que disminuyeron significativamente la arveja y haba grano verde.

En el acumulado, se registró un incremento de 0,8 por ciento respecto a igual periodo de la campaña anterior, explicado por las

mayores plantaciones de maíz amiláceo (6,1 por ciento), haba grano verde (19,1 por ciento) y papa (2,5 por ciento); sin embargo, las menores áreas se dieron en frejol grano seco (23,5 por ciento), yuca (11,6 por ciento) y maca (26,6 por ciento).

La siembra de cultivos transitorios fueron mínimas por la presencia de factores climáticos desfavorables que han perjudicado el normal desarrollo de los cultivos, particularmente de papa y maíz.

**CUADRO Nº 5
SUPERFICIE SEMBRADA 1/
(Has)**

CULTIVO	FEBRERO		CAMPAÑA AGRÍCOLA 2/	
	2 006	2 007	2005 / 2006	2006 / 2007
Papa	31	24	17 657	18 093
Maíz Amiláceo	0	0	14 767	15 661
Cebada Grano	0	0	10 710	10 965
Trigo	0	0	5 230	5 573
Haba Grano Verde	45	0	4 076	4 853
Yuca	81	54	4 743	4 194
Arveja Grano Verde	215	0	4 022	4 093
Avena Forrajera	113	121	3 286	3 611
Maíz A. Duro	13	15	3 230	2 869
Zanahoria	320	333	2 490	2 494
Frejol Grano Seco	11	15	3 070	2 349
Olluco	0	0	1 676	1 905
Cebolla	149	158	1 249	1 281
Oca	0	0	1 075	1 042
Maca	0	0	1 363	1 001
Café	352	564	616	924
Plátano	0	0	724	660
Otros	739	1 126	11 513	10 696
TOTAL	2 069	2 410	91 497	92 264

1/ Cifras preliminares.

2/ De agosto a febrero.

FUENTE: Dirección Regional de Agricultura Junín.

ELABORACIÓN: BCRP Sede Regional Huancayo. Departamento de Estudios Económicos

Sub Sector Pecuario

El incremento en la producción de 0,7 por ciento, respecto a febrero de 2006, se explica por los mejores resultados de leche (5 por ciento), carne de vacuno (2,9 por ciento) y carne de ave (2,3 por ciento). Sin embargo, se registraron disminuciones en carne de ovino (4,4 por ciento), carne de porcino (0,8 por ciento) y carne de llama (7,7 por ciento).

El incremento en la producción de carne de vacuno y de leche se explica por la mejor alimentación del ganado vacuno, que incidió en el incremento de los rendimientos y la mayor producción de carne de ave fue por la mayor saca.

**CUADRO Nº 6
PRODUCCIÓN PECUARIA
(T.M.)**

ESPECIES	FEBRERO			ENERO - FEBRERO		
	2 006	2 007	Var. %	2 006	2 007	Var. %
CARNE						
Carne de Alpaca	12,9	12,2	-5,4	24,2	23,5	-2,9
Carne de Ave	688,2	704,0	2,3	1 463,6	1 482,1	1,3
Carne de Llama	20,7	19,1	-7,7	31,8	30,7	-3,5
Carne de Ovino	535,3	512,0	-4,4	983,8	971,8	-1,2
Carne de Porcino	276,9	274,7	-0,8	492,2	484,8	-1,5
Carne de Vacuno	759,8	782,0	2,9	1 377,6	1 430,2	3,8
Carne de Caprino	2,8	3,3	17,9	5,3	6,0	13,2
Leche	1 601,7	1 681,3	5,0	3 178,6	3 274,1	3,0
Huevos	29,4	29,0	-1,4	58,0	57,6	-0,7
Lana de Ovino	384,7	392,2	1,9	462,9	470,8	1,7
FIBRA						
Fibra de Alpaca	3,9	3,3	-15,4	5,1	4,0	-21,6
Fibra de Llama	4,3	4,5	4,7	4,5	4,8	6,7

FUENTE: Dirección Regional de Agricultura Junín.

ELABORACIÓN: BCRP Sede Regional Huancayo. Departamento de Estudios Económicos

**GRÁFICO Nº 5
PARTICIPACIÓN EN EL VBP PECUARIO
(ENERO - FEBRERO 2007)**

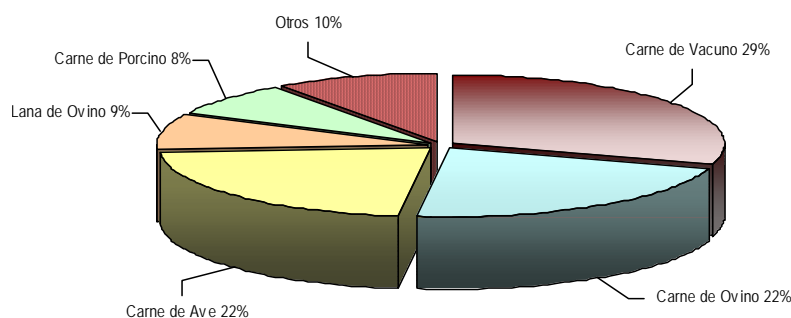

ELABORACION: BCRP Sede Regional Huancayo. Departamento de Estudios Económicos

1.1.2. Producción Minera

El VBP minero creció 10,7 por ciento respecto a febrero de 2006, sustentado por el incremento en la producción de zinc (10,3 por ciento), plomo (11,8 por ciento), cobre (56,8 por ciento) y plata (4,5 por ciento).

Entre enero y febrero de 2007, la producción minera creció 22,8 por ciento por el aumento en la producción de zinc, plomo, cobre y plata.

**CUADRO Nº 7
PRODUCCIÓN MINERA METALICA
(Contenido Fino)**

	FEBRERO			ENERO - FEBRERO		
	2 006	2 007	Var. %	2 006	2 007	Var. %
Cobre (TMF)	391	613	56,8	734	1 225	66,9
Plomo (TMF)	2 203	2 462	11,8	4 194	4 834	15,3
Zinc (TMF)	12 719	14 031	10,3	23 463	29 016	23,7
Plata (Kg.f)	28 768	30 070	4,5	53 675	62 213	15,9
TOTAL 1/			10,7			22,8

1/ Variación en términos reales, a precios de 1994.

FUENTE: DGM/DPM/ Estadística Minera.

ELABORACIÓN: BCRP Sede Regional Huancayo. Departamento de Estudios Económicos

**GRÁFICO Nº 6
VALOR BRUTO DE PRODUCCIÓN MINERA 2006 - 2007
(ENERO - FEBRERO 2007)**

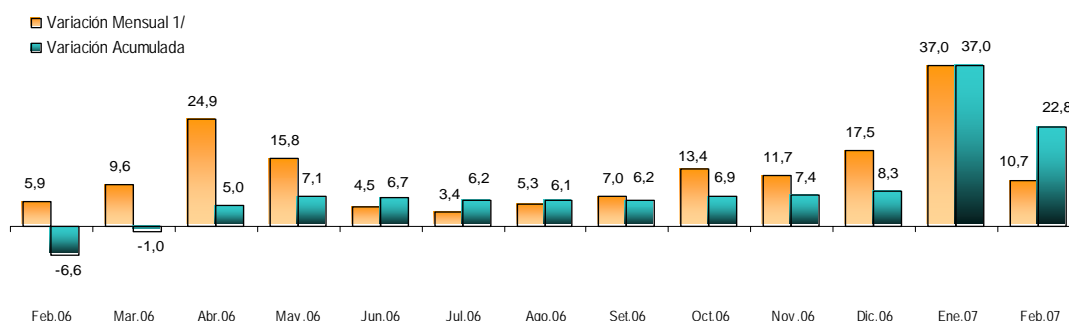

1/ Respecto a similar mes del año precedente

ELABORACIÓN: BCRP Sede Regional Huancayo. Departamento de Estudios Económicos

**GRÁFICO Nº 7
PARTICIPACIÓN EN EL VBP MINERO
(ENERO - FEBRERO 2007)**

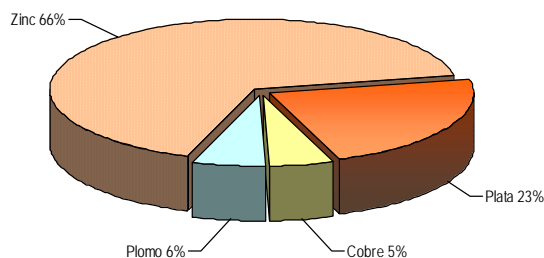

ELABORACIÓN: BCRP Sede Regional Huancayo. Departamento de Estudios Económicos

**GRÁFICO Nº 8
EVOLUCIÓN DEL VBP MINERO**

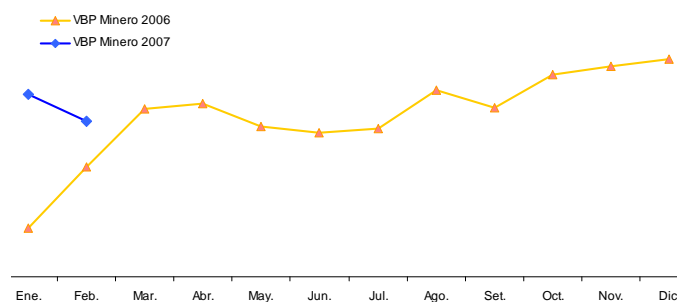

1.1.3. Producción Manufacturera

La producción manufacturera registró un crecimiento de 2,9 por ciento respecto a febrero de 2006, debido al desempeño favorable en la producción de productos alimenticios (8,5 por ciento) y de minerales no metálicos (26,4 por ciento); sin embargo, se registraron disminuciones en las actividades de, productos textiles (20,6 por ciento), química industrial (22,9 por ciento) y de refinación de metales (0,7 por ciento).

En la rama industrial de alimentos, el crecimiento de 8,5 por ciento se explica por la mayor producción de condimentos (0,7 por ciento) y galletas (39,3 por ciento).

En la industria textil, el resultado negativo de 20,6 por ciento fue influenciado por la baja producción de telas cardadas (26,7 por ciento), frazadas (15,8 por ciento) y pañolones (18,3 por ciento).

La actividad de química industrial disminuyó 22,9 por la menor producción de mangas de plástico.

La refinación de metales disminuyó 0,7 por ciento respecto de febrero de 2006 y la producción de cemento (minerales no metálicos) se expandió 26,4 por ciento.

CUADRO Nº 8
VALOR BRUTO DE PRODUCCIÓN DEL SECTOR MANUFACTURA
(Variación real 1/)

	FEBRERO		ENERO – FEBRERO	
	2006	2007	2006	2007
I. PRODUCTOS ALIMENTICIOS	49,8	8,5	52,7	16,2
Condimentos	59,2	0,7	54,5	12,9
Galletas	21,8	39,3	46,5	28,3
II. TEXTILES	37,3	-20,6	54,1	-15,7
Telas Cardadas	6,0	-26,7	28,3	-17,2
Frazadas	51,3	-15,8	56,9	-17,7
Pañolones	87,0	-18,3	99,7	-11,7
III. QUIMICA INDUSTRIAL	186,9	-22,9	109,4	-8,1
IV. REFINACIÓN DE METALES	9,0	-0,7	7,1	-0,6
V. MINERALES NO METÁLICOS	0,7	26,4	12,3	19,7
TOTAL SECTOR	8,3	2,9	8,5	2,1

1/ Respecto al mismo mes o período del año anterior, a precios de 1994

FUENTE: Empresas industriales

ELABORACIÓN: BCRP Sede Regional Huancayo. Departamento de Estudios Económicos

1.1.4. Encuestas de ventas

a. Empresas Industriales

En la ciudad de Huancayo, se aplicó una encuesta de ventas a 9 establecimientos

industriales, que permite comentar lo siguiente:

Ventas industriales

El 67 por ciento de los encuestados expresó que en febrero de 2007 sus ventas aumentaron con relación a febrero de 2006; el 11 por ciento expresó que

fueron menores y el 22 por ciento restante manifestó que fueron iguales.

Respecto a enero de 2007, el 56 por ciento reveló que sus ventas disminuyeron y el 44 por ciento expresó que aumentaron.

CUADRO N° 9
ENCUESTA DE VENTAS A EMPRESAS INDUSTRIALES: FEBRERO 2007
(En %)

EMPRESAS	VENTAS						EXPECTATIVA DE VENTAS ABRIL 2007				TASA DE RESP. %
	FEB 07 / FEB 06			FEB 07 / ENE 07			+	-	=	No Apl	
	+	-	=	+	-	=					
Productos de panadería	100	0	0	100	0	0	0	0	100	0	100
Elaboración de especias, salsas y condimentos	100	0	0	0	100	0	0	0	100	0	100
Frazadas	100	0	0	0	100	0	100	0	0	0	100
Aserradero y acepilladura de madera	0	0	100	0	100	0	100	0	0	0	100
Productos de plástico	100	0	0	100	0	0	100	0	0	0	100
Edición e impresión	0	50	50	50	50	0	50	0	50	0	100
Fab. de otros Prod. Químicos	100	0	0	0	100	0	100	0	0	0	100
Elaboración de Prod. Aliment.	100	0	0	100	0	0	100	0	0	0	100
TOTAL	67	11	22	44	56	0	67	0	33	0	100

FUENTE: Empresas Industriales
ELABORACIÓN: BCRP Sede Regional Huancayo. Departamento de Estudios Económicos

Perspectivas de ventas industriales

Sobre las expectativas para abril de 2007 con relación a febrero pasado, el 67 por ciento indicó que aumentarán y el 33 por ciento señaló que se mantendrán invariables.

CUADRO N° 10
EVOLUCION DE COSTOS DEL SECTOR INDUSTRIAL

EMPRESAS	FEB 07 / ENE 07			Promedio
	Subido	Igual	Bajado	
Evolución de costos en insumos	44	56	0	=
Evolución de costos laborales	22	78	0	=
Evolución de costos en crédito	22	67	11	=
Evolución de costos en publicidad	22	67	11	=

ELABORACIÓN: BCRP Sede Regional Huancayo. Departamento de Estudios Económicos.

b. Empresas Comerciales

Se encuestó a 18 establecimientos (empresas) del sector comercio de la ciudad de Huancayo con los siguientes resultados.

Ventas comerciales

En febrero de 2007, el 61 por ciento expresó que sus ventas aumentaron respecto de febrero de 2006, el 6 por ciento manifestó disminuciones y el 33 por ciento restante reveló que no variaron.

En el comercio minorista, las agrupaciones que presentaron incrementos fueron las que comercializan libros, revistas y útiles de escritorio; electrodomésticos; y productos

farmacéuticos y medicinales; en tanto que, en el comercio mayorista fue alimentos, bebidas y tabaco; y fibras textiles, hilos y lanas.

Respecto a enero de 2007, las ventas fueron mayores para el 39 por ciento, menores para otro 39 por ciento e iguales para el 22 por ciento restante.

CUADRO N° 11
ENCUESTA DE VENTAS A EMPRESAS COMERCIALES: FEBRERO 2007
(En %)

EMPRESAS	VENTAS						EXPECTATIVA DE VENTAS ABRIL 2007				TASA DE RESP. %
	FEB 07 / FEB 06			FEB 07 / ENE 07			+	-	=	No Apl	
	+	-	=	+	-	=					
VENTAS MINORISTAS	58	0	42	42	33	25	50	8	42	0	100
Libros, revistas y útiles de escritorio	100	0	0	67	33	0	33	33	33	0	100
Piezas y accesorios de vehículos.	33	0	67	33	0	67	33	0	67	0	100
Electrodomésticos	67	0	33	67	33	0	100	0	0	0	100
Artículos de cuero y accesorios de viaje	0	0	100	0	100	0	0	0	100	0	100
Computadoras y programas de computadora	0	0	100	0	0	100	0	0	100	0	100
Productos farmacéuticos y medicinales	100	0	0	0	100	0	100	0	0	0	100
VENTAS MAYORISTAS	67	17	17	33	50	17	67	33	0	0	100
Alimentos, bebidas y tabaco	100	0	0	50	50	0	50	50	0	0	100
Dist. de cerveza, gaseosas y bebidas	50	50	0	0	100	0	50	50	0	0	100
Productos farmacéuticos y medicinales	0	0	100	100	0	0	100	0	0	0	100
Fibras textiles, hilos y lanas	100	0	0	0	0	100	100	0	0	0	100
TOTAL	61	6	33	39	39	22	56	17	28	0	100

FUENTE: Empresas Comerciales
ELABORACIÓN: BCRP Sede Regional Huancayo. Departamento de Estudios Económicos

Perspectivas de ventas comerciales

Sobre las expectativas para abril de 2007, en relación a febrero de 2007, el 56 por ciento señaló que sus ventas ascenderán, el

28 por ciento considera que no cambiarán y el 17 por ciento restante manifiesta que serán menores.

CUADRO N° 12
EVOLUCION DE COSTOS DEL SECTOR COMERCIO

EMPRESAS	FEB 07 / ENE 07			Promedio
	Subido	Igual	Bajado	
Evolución de costos en insumos	17	83	0	=
Evolución de costos laborales	22	72	6	=
Evolución de costos en crédito	17	72	11	=
Evolución de costos en publicidad	11	89	0	=

ELABORACIÓN: BCRP Sede Regional Huancayo. Departamento de Estudios Económicos

c. Empresas de Servicios

Respecto a los resultados de la encuesta aplicada a 10 empresas de servicios de la

ciudad de Huancayo se comenta lo siguiente:

Ventas

El 80 por ciento reveló un incremento en sus ventas con relación a febrero de 2006 y el 20 por ciento restante manifestó que se mantuvieron invariables.

Respecto a enero de 2007, el 90 por ciento dijo que vendieron más y el 10 por ciento restante indicó que sus niveles de ventas no cambiaron.

CUADRO N° 13
ENCUESTA DE VENTAS A EMPRESAS DE SERVICIOS: FEBRERO 2007
(En %)

EMPRESAS	VENTAS						EXPECTATIVA DE VENTAS ABRIL 2007				TASA DE RESP. %
	FEB 07 / FEB 06			FEB 07 / ENE 07			+	-	=	No Apl	
	+	-	=	+	-	=					
Hospedaje en hoteles	60	0	40	100	0	0	40	0	60	0	100
Venta de comida y bebidas en restaurantes, cafés etc.	100	0	0	100	0	0	100	0	0	0	100
Servicio regular de transporte interprovincial	100	0	0	100	0	0	50	0	50	0	100
Actividades de agencias de viaje	100	0	0	0	0	100	0	0	100	0	100
Actividades de los bancos diferentes del Banco Central	100	0	0	100	0	0	100	0	0	0	100
TOTAL	80	0	20	90	0	10	50	0	50	0	100

FUENTE: Empresas de Servicios

ELABORACIÓN: BCRP Sede Regional Huancayo. Departamento de Estudios Económicos

Perspectivas de ventas del sector servicios

Sobre las expectativas para abril de 2007, con relación a febrero pasado, el 50 por ciento de las empresas expresaron mayores

ventas y el 50 por ciento esperan que se mantengan invariables.

CUADRO N° 14
EVOLUCION DE COSTOS DEL SECTOR SERVICIOS

EMPRESAS	FEB 07 / ENE 07			Promedio
	Subido	Igual	Bajado	
Evolución de costos en insumos	30	70	0	=
Evolución de costos laborales	20	80	0	=
Evolución de costos en crédito	10	90	0	=
Evolución de costos en publicidad	10	80	10	=

ELABORACIÓN: BCRP Sede Regional Huancayo. Departamento de Estudios Económicos

1.1.5. Turismo

El total de arribos a los establecimientos de hospedaje disminuyó 0,2 por ciento respecto a su similar de 2006, debido al menor flujo de visitantes nacionales (0,5 por ciento); no obstante que creciera el flujo de visitas extranjeras (65,3 por ciento).

Entre enero y febrero, el total de arribos superó 26 por ciento a su similar de 2006, explicado por las mayores visitas de nacionales (25,6 por ciento) y extranjeros (107,4 por ciento).

**CUADRO N° 15
ARRIBOS A ESTABLECIMIENTOS DE HOSPEDAJE**

	FEBRERO			ENERO - FEBRERO		
	2 006	2 007	Var. %	2 006	2 007	Var. %
Nacionales	20 547	20 443	-0,5	42 420	53 287	25,6
Extranjeros	95	157	65,3	204	423	107,4
TOTAL	20 642	20 600	-0,2	42 624	53 710	26,0

FUENTE: Dirección Regional de Comercio Exterior y Turismo - Junín
ELABORACIÓN: BCRP Sede Regional Huancayo. Departamento de Estudios Económicos

II. INFLACIÓN Y TIPO DE CAMBIO

2.1. Inflación

El Índice de Precios al Consumidor (IPC) en la ciudad de Huancayo registró una variación de 0,28 por ciento con relación al IPC de enero de 2006.

La variación acumulada sumó 0,19 por ciento; en tanto que para los doce últimos meses totalizó 0,78 por ciento.

**CUADRO N° 16
CIUDAD DE HUANCAYO
INFLACIÓN**

FEBRERO	Var. %
Var. % Mensual 1/	0,28
Var. % Acumulada 2/	0,19
Var. % Anualizada 3/	0,78

1/ Respecto al mes anterior

2/ Respecto a diciembre del año anterior

3/ Respecto a igual mes del año anterior

FUENTE: INEI - Huancayo

ELAB.: BCRP Sede Regional Huancayo. Dep. Est. Económicos

**GRÁFICO 9
INFLACIÓN ÚLTIMOS DOCE MESES
(Variación porcentual anualizada)**

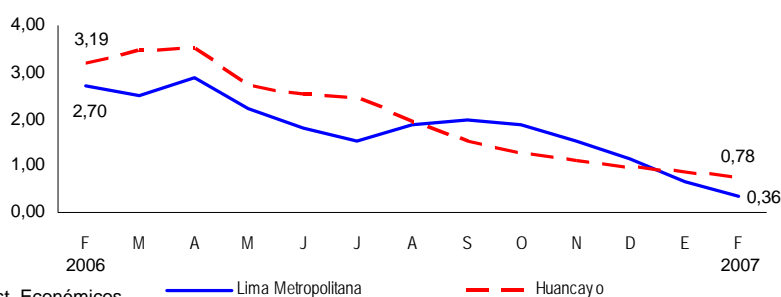

Las agrupaciones con mayores incrementos de precios fueron: Alimentos y Bebidas (0,54 por ciento); Vestido y Calzado (0,39 por ciento) y Esparcimiento, Diversión, Servicios Culturales y de Enseñanza (0,39 por ciento).

Sin embargo, se registró disminuciones en Transportes y Comunicaciones (0,28 por ciento) y Alquiler de Vivienda, Combustible y Electricidad (0,01 por ciento).

CUADRO Nº 17
CIUDAD DE HUANCAYO: INFLACIÓN POR GRANDES GRUPOS DE CONSUMO

	Ponderación	Variaciones (%)		
		Mensual	Acumulada	Anualizada
Índice General	100,0	0,28	0,19	0,78
1. Alimentos y Bebidas	52,8	0,54	0,34	0,76
2. Vestido y Calzado	7,6	0,39	1,02	1,10
3. Alquiler de Vivienda, Combustible y Electricidad	13,5	-0,01	-0,04	0,50
4. Muebles, Enseres y Mantenimiento de la Vivienda	4,1	0,04	-0,07	-1,23
5. Cuidado, Salud y Servicios Médicos	2,3	0,05	-0,09	-0,72
6. Transportes y Comunicaciones	8,9	-0,28	-1,11	1,04
7. Esparcimiento, Diver., Serv. Cult. y Enseñanza	5,1	0,39	1,25	2,13
8. Otros Bienes y Servicios	5,7	0,00	0,03	1,41

FUENTE: INEI – Huancayo

ELABORACIÓN: BCRP Sede Regional Huancayo. Departamento de Estudios Económicos

Los productos que registraron mayores incrementos de precios fueron: zapallo macre (32,7 por ciento), col crespita (26,1 por ciento), piña (23,7 por ciento) y apio (22,3 por ciento). Lo anterior fue

contrarrestado por las disminuciones en los precios de olluco (20,5 por ciento), ají escabeche (17 por ciento), tomate italiano (12,4 por ciento) y choclo serrano (12 por ciento).

CUADRO Nº 18
HUANCAYO: PRODUCTOS DE MAYOR VARIACIÓN EN SUS PRECIOS
(Febrero 2007 – Porcentajes)

Subieron sus precios	Var. %	Bajaron sus precios	Var. %
Zapallo macre	32,7	Olluco	-20,5
Col crespita	26,1	Ají escabeche	-17,0
Piña	23,7	Tomate italiano	-12,4
Apio	22,3	Choclo serrano	-12,0
Culantro	11,6	Liza	-9,7
Ají rocoto	10,9	Arveja verde	-8,6
Cebolla de cola	10,1	Palta criolla	-7,3
Zanahoria	9,8	Papaya	-6,7
Matrícula en no estatal	9,5	Frejol caballero	-5,3
Manzana delicia	9,4	Mortadela	-4,9

FUENTE: INEI – Huancayo

ELABORACIÓN: BCRP Sede Regional Huancayo. Departamento de Estudios Económicos

2.2. Tipo de Cambio

En la ciudad de Huancayo, el tipo de cambio promedio en el mercado informal alcanzó 3,193 nuevos soles por dólar norteamericano, disminuyendo 0,31 por ciento respecto al tipo de cambio promedio de enero de 2007.

El tipo de cambio promedio compra fue de 3,189 nuevos soles por dólar norte americano y el de venta, 3,197 nuevos soles.

La cotización promedio del 28 de febrero fue 3,188 nuevos soles, lo que significó una disminución de 0,55 por ciento respecto al promedio del 31 de enero pasado.

GRÁFICO Nº 10
CIUDAD DE HUANCAYO: TIPO DE CAMBIO EN EL MERCADO PARALELO
(Promedio venta)

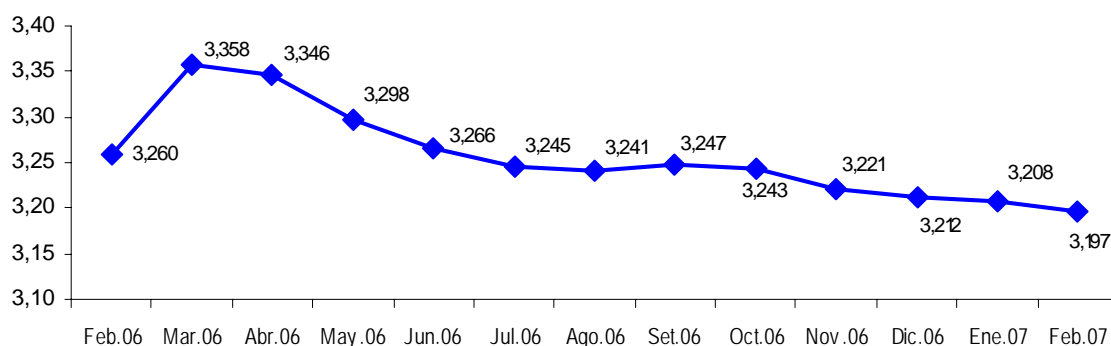

FUENTE: Sondeo diario en el mercado paralelo de la ciudad de Huancayo
ELABORACIÓN: BCRP Sede Regional Huancayo. Departamento de Estudios Económicos

III. SECTOR EXTERNO

3.1. Exportaciones

Las exportaciones de Junín, realizadas por diferentes puertos de embarque del país, totalizaron en febrero, US\$ 97,5 millones de valor FOB; lo que significó un crecimiento de 45 por ciento de lo exportado en febrero

de 2006. Las exportaciones tradicionales se expandieron 45,6 por ciento y las no tradicionales en 4,6 por ciento.

CUADRO Nº 19
EXPORTACIONES POR GRUPO DE PRODUCTOS 1/
(Valor FOB en miles de US\$)

	FEBRERO			ENERO - FEBRERO		
	2 006	2 007	Var %	2 006	2 007	Var %
Productos Tradicionales	66 226	96 434	45,6	135 152	202 893	50,1
Agrícola	269	929	244,7	981	2 290	133,5
Mineros	5 189	7 934	52,9	8 076	14 325	77,4
Refinación de Metales	60 768	87 571	44,1	126 095	186 279	47,7
Productos No Tradicionales	1 051	1 099	4,6	2 226	2 514	12,9
Agrícola	116	344	196,8	389	924	137,8
Textil	19	19	-0,9	115	47	-59,4
Pesquero (truchas)	257	248	-3,5	454	348	-23,3
Minería no metálica (cemento)	459	383	-16,6	939	799	-14,9
Otros	200	106	-47,0	329	396	20,3
TOTAL EXPORTACIONES	67 277	97 533	45,0	137 378	205 407	49,5

1/ Información Preliminar
FUENTE: SUNAT. www.sunat.gob.pe
ELABORACIÓN: BCRP Sede Regional Huancayo. Departamento de Estudios Económicos

En lo que va del año, las exportaciones de Junín totalizaron US\$ 205,4 millones de valor FOB, lo que significó un crecimiento de 49,5 por ciento respecto de su similar de 2006, por el aumento de las ventas de productos tradicionales (50,1 por ciento) y no tradicionales (12,9 por ciento).

Las exportaciones tradicionales, US\$ 202,9 millones, representaron el 98,8 por ciento

del total y destacan los de minerales refinados (47,7 por ciento) y de productos mineros (77,4 por ciento). En el rubro de los no tradicionales (US\$ 2,5 millones), sobresalen los productos agrícolas que crecieron 137,8 por ciento; no obstante que decreciera la exportación de productos textiles, de truchas y de cemento, entre los principales.

GRÁFICO Nº 11
ESTRUCTURA DE EXPORTACIONES POR GRUPO DE PRODUCTOS

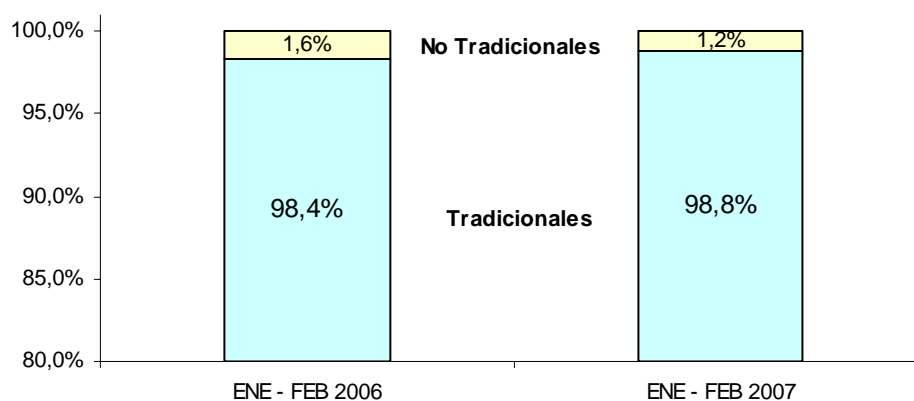

ELABORACIÓN: BCRP Sede Regional Huancayo. Departamento de Estudios Económicos

CUADRO Nº 20
PRINCIPALES PAÍSES DE DESTINO Y PRINCIPAL PRODUCTO EXPORTADO
(Enero – Febrero 2007)

País	% del Total	Principales Productos
Estados Unidos	39,4	Refinación de metales, Café y Minería no metálica
Taiwan	10,3	Refinación de metales y Minerales
Brasil	13,7	Refinación de metales, Minerales y Alcachofas
Países Bajos	3,8	Refinación de metales y Minerales
Resto Unión Europea	7,7	Refinación de metales, Minerales, Café y Min. no met.
Venezuela	5,1	Refinación de metales y Minería no metálica
Colombia	3,9	Refinación de metales y Textiles
Chile	2,8	Refinación de metales y Minería
Suiza	2,8	Refinación de metales, Café y Textiles
Otros Países 1/	10,5	Alcachofas, Truchas, Harina de maca, Madera y papeles
TOTAL	100,0	

1/ Alcachofas se exporta principalmente a Francia, España y Estados Unidos. Truchas a Canadá, Alemania, Bélgica y Estados Unidos. Harina de Maca a Alemania y otros productos agrícolas a Francia.

FUENTE: SUNAT. www.sunat.gob.pe

ELABORACIÓN: BCRP Sede Regional Huancayo. Departamento de Estudios Económicos

IV. FINANZAS PÚBLICAS

4.1. Gobierno Central

La recaudación tributaria por la SUNAT, se incrementó 19,3 por ciento respecto a febrero de 2006, que se explica por las mayores captaciones del Impuesto a la Renta (16,7 por ciento) y del Impuesto a la Producción y Consumo (25,9 por ciento); no obstante que disminuyera la recaudación de los Ingresos No Tributarios (13,1 por ciento) y de otros ingresos tributarios.

Entre enero y febrero de 2007, la recaudación se expandió 13,7 por ciento respecto de igual lapso de 2006, motivado por las mayores captaciones del Impuesto a la Renta (17,7 por ciento) y del Impuesto a la Producción y Consumo (14,6 por ciento); contrarrestado por las menores captaciones de los Ingresos No Tributarios (17,2 por ciento).

CUADRO Nº 21
INGRESOS CORRIENTES DEL GOBIERNO CENTRAL
(En miles de nuevos soles)

	FEBRERO			ENERO - FEBRERO		
	2 006	2 007	Var. % 1/	2 006	2 007	Var. % 1/
I. INGRESOS TRIBUTARIOS	14 665	17 568	19,4	30 352	34 705	13,8
1). Impuesto a la Renta	7 331	8 584	16,7	15 572	18 421	17,7
Personas Naturales	1 179	1 297	9,6	2 957	3 337	12,3
Personas Jurídicas	6 124	7 145	16,3	12 555	14 836	17,6
Regularización	28	143	408,2	60	248	311,1
2). Impuesto a las Importaciones	0	0	-	0	0	-
3). Impuesto a la Producción y Consumo	6 271	7 922	25,9	12 305	14 170	14,6
Impuesto General a las Ventas	6 268	7 918	25,9	12 299	14 164	14,6
Impuesto Selectivo al Consumo (ISC)	3	4	22,6	6	6	-0,4
4). Otros Ingresos Tributarios	1 063	1 062	-0,4	2 475	2 114	-15,0
II. INGRESOS NO TRIBUTARIOS	40	35	-13,1	76	63	-17,2
TOTAL INGRESOS CORRIENTES (I+II)	14 705	17 603	19,3	30 427	34 768	13,7

1/ Variación en términos reales

FUENTE: Superintendencia Nacional de Administración Tributaria – SUNAT

ELABORACIÓN: BCRP, Sede Regional Huancayo. Departamento de Estudios Económicos

GRÁFICO Nº 12
RECAUDACIÓN TRIBUTARIA MENSUAL
(En miles de nuevos soles)

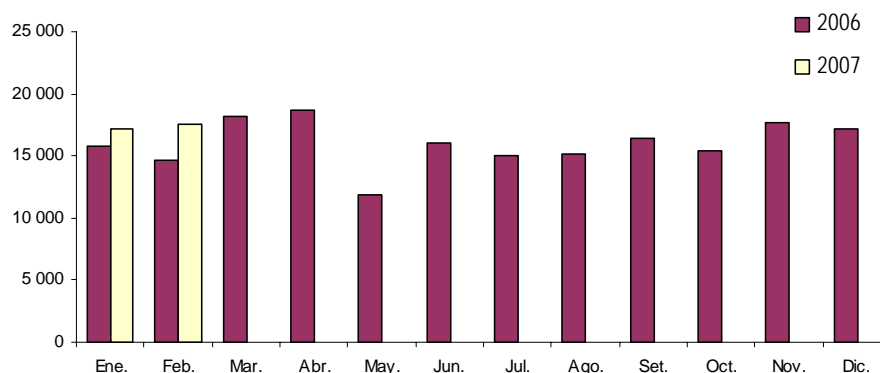

ELABORACIÓN: BCRP, Sede Regional Huancayo. Departamento de Estudios Económicos

4.2. Gobierno Regional

La ejecución presupuestal del Gobierno Regional de Junín aumentó 9,1 por ciento respecto a febrero de 2006. Los gastos corrientes crecieron en 6,1 por ciento y los gastos de capital lo hicieron en 484 por ciento, por las mayores inversiones en Agricultura, Transportes, y en Educación y Cultura.

En lo que va del año, la ejecución presupuestal creció 9,2 por ciento respecto de igual periodo de 2006, que se explica por los mayores gastos corrientes (6,7 por ciento) y de capital (512,4 por ciento).

CUADRO Nº 22
GASTOS DEL GOBIERNO REGIONAL
(En nuevos soles)

	FEBRERO			ENERO - FEBRERO		
	2 006	2 007	Var. % 1/	2 006	2007	Var.% 1/
GASTOS CORRIENTES	47 193 563	50 271 426	6,1	84 755 760	90 893 716	6,7
Pers y Oblig.Sociales	33 451 027	35 455 114	5,6	60 881 367	65 570 668	7,2
Obligaciones Previsionales	10 870 448	10 756 753	-1,4	18 956 848	18 759 661	-1,5
Bienes y Servicios	2 821 018	3 917 579	38,4	4 816 127	6 282 438	29,8
Otros Gastos Corrientes	51 070	141 980	177,0	101 418	280 950	175,6
GASTOS DE CAPITAL	295 312	1 730 775	484,0	411 420	2 532 067	512,4
Inversiones	186 567	1 670 465	792,2	210 597	2 417 612	1 042,3
Inver.Financieras	0	26 143	-	0	26 143	-
Otros Gastos de Capital	108 745	34 166	-68,7	200 823	88 312	-56,2
TOTAL	47 488 875	52 002 201	9,1	85 167 179	93 425 783	9,2

1/ Variación en términos reales

FUENTE: Gobierno Regional de Junín

ELABORACION: BCRP, Sede Regional Huancayo. Departamento de Estudios Económicos

GRÁFICO Nº 13
PARTICIPACIÓN EN EL GASTO DEL GOBIERNO REGIONAL
(Enero - Febrero 2007)

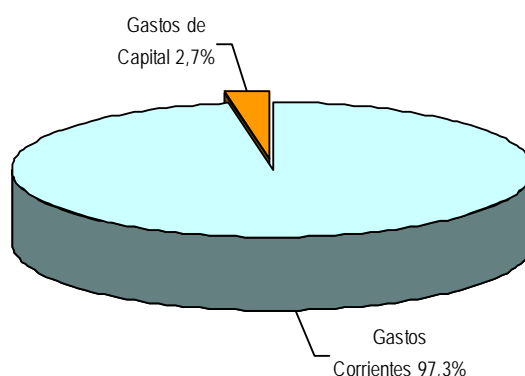

ELABORACION: BCRP, Sede Regional Huancayo. Departamento de Estudios Económicos

Según unidades ejecutoras, en los gastos corrientes, el 74 por ciento fue ejecutado por el Ministerio de Educación, el 20,8 por ciento por el Ministerio de Salud y el 5,2 por ciento por las demás unidades.

En los gastos de capital, el 96,7 por ciento fue ejecutado por la Sede del Gobierno Regional y el 3,3 por ciento restante por el Ministerio de Educación y de Salud.

CUADRO Nº 23
GASTOS DEL GOBIERNO REGIONAL POR UNIDAD EJECUTORA
(En nuevos soles)

	FEBRERO			ENERO - FEBRERO		
	2006	2007	Var. % 1/	2006	2007	Var. % 1/
GASTOS CORRIENTES	47 193 563	50 271 426	6,1	84 755 760	90 893 716	6,7
Sede del Gobierno Regional	990 849	1 217 930	22,5	1 781 165	2 042 513	14,1
M. PRODUCCION	172 542	193 410	11,7	328 272	325 328	-1,4
M. AGRICULTURA	692 828	735 082	5,7	1 210 363	1 274 850	4,8
M. TRANSPORTE	446 704	457 942	2,2	785 987	815 260	3,2
M. EDUCACION	35 303 928	37 191 287	5,0	63 345 419	67 909 791	6,7
M.SALUD	9 586 711	10 475 776	8,9	17 304 552	18 525 974	6,5
GASTOS DE CAPITAL	295 312	1 730 775	484,0	411 420	2 532 067	512,4
Sede del Gobierno Regional	186 567	1 673 115	793,6	210 597	2 422 357	1 044,5
M. PRODUCCION	0	0	-	0	0	-
M. AGRICULTURA	0	0	-	0	0	-
M. TRANSPORTE	0	0	-	0	0	-
M. EDUCACION	38 242	9 242	-75,9	81 718	24 154	-70,6
M.SALUD	70 503	48 417	-31,6	119 105	85 556	-28,5
TOTAL	47 488 875	52 002 201	9,1	85 167 179	93 425 783	9,2

1/ Variación en términos reales

FUENTE: Gobierno Regional de Junín

ELABORACION: BCRP, Sede Regional Huancayo. Departamento de Estudios Económicos

Ejecución del Programa de Inversiones

La ejecución financiera del programa de inversiones creció 792,2 por ciento respecto de febrero de 2006, por los mayores gastos de capital, principalmente, en Agraria, Transportes, y en Educación y Cultura.

En el acumulado, se registraron mayores inversiones respecto de su similar de 2006, que se explica en los mayores gastos de capital en Agricultura, Transportes, y en Educación y Cultura.

CUADRO Nº 24
INVERSIÓN DEL GOBIERNO REGIONAL, POR SECTORES
(En nuevos soles)

PROYECTO	FEBRERO			ENERO - FEBRERO		
	2006	2007	Var. % 1/	2 006	2 007	Var. % 1/
Administración y Planeamiento	0	82 098	-	21 394	82 098	281,8
Agraria	13 547	650 810	4 687,3	13 547	659 207	4 742,0
Protección y Previsión Social	0	0	-	0	0	-
Defensa y Seguridad Nacional	0	0	-	0	0	-
Educación y Cultura	173 020	285 802	64,6	175 618	544 887	208,7
Energía y Recurso Minerales	0	0	-	0	0	-
Industria, Comercio y Servicios	0	69 035	-	0	69 035	-
Salud y Saneamiento	0	0	-	0	0	-
Trabajo	0	0	-	0	0	-
Transportes	0	582 720	-	0	1 062 384	-
Pesca	0	0	-	0	0	-
TOTAL DE INVERSIONES	186 567	1 670 465	792,2	210 559	2 417 612	1 042,5

1/ Variación en términos reales

FUENTE: Gobierno Regional de Junín

ELABORACIÓN: BCRP, Sede Regional Huancayo. Departamento de Estudios Económicos

4.3. Gobierno Local

El ingreso total de la Municipalidad Provincial de Huancayo creció 58,6 por ciento, comparado con febrero de 2006, influenciado por las mayores transferencias recibidas, así como por los mayores ingresos corrientes por concepto de impuestos, tasas y contribuciones.

Entre enero y febrero de 2007, los ingresos aumentaron 33,8 por ciento, explicado por las mayores transferencias e ingresos corrientes.

CUADRO Nº 25
MUNICIPALIDAD PROVINCIAL DE HUANCAYO: INGRESOS
(En nuevos soles)

	FEBRERO			ENERO - FEBRERO		
	2 006	2 007	Var. % 1/	2 006	2 007	Var. % 1/
INGRESOS CORRIENTES	3 245 194	3 584 229	10,1	4 616 099	4 874 010	5,1
Impuestos	1 603 857	1 901 118	18,1	2 069 615	2 365 585	13,7
Tasas	1 080 135	1 192 651	10,0	1 420 018	1 481 342	3,8
Contribuciones	5 164	9 841	89,9	17 572	17 810	0,9
Venta de Bienes	23 787	26 084	9,3	49 703	53 432	7,0
Prestación de Servicios	95 586	97 701	1,9	206 174	248 389	19,9
Rentas de la Propiedad	136 320	125 399	-8,3	186 610	231 033	23,2
Multas, Sanciones	262 815	217 963	-17,4	593 320	448 860	-24,7
Otros Ingresos Corrientes	37 530	13 471	-64,2	73 088	27 562	-62,5
INGRESOS DE CAPITAL	0	0	-	0	0	-
Venta de Activos	0	0	-	0	0	-
TRANSFERENCIAS	46 585	1 655 717	3 441,7	1 359 505	3 161 208	131,4
Transferencias	46 585	1 655 717	3 441,7	1 359 505	3 161 208	131,4
TOTAL	3 291 779	5 239 947	58,6	5 975 603	8 035 218	33,8

1/ Variaciones en términos reales

FUENTE: Municipalidad Provincial de Huancayo

ELABORACIÓN: BCRP, Sede Regional Huancayo. Departamento de Estudios Económicos

El gasto de la Municipalidad Provincial de Huancayo creció 5,8 por ciento, respecto a febrero de 2006, explicado por los mayores gastos corrientes (28,9 por ciento); no

obstante a los menores gastos de capital (38,5 por ciento) y servicios de la deuda (96,4 por ciento).

CUADRO Nº 26
MUNICIPALIDAD PROVINCIAL DE HUANCAYO: GASTOS
(En nuevos soles)

	FEBRERO			ENERO - FEBRERO		
	2 006	2 007	Var. % 1/	2 006	2 007	Var. % 1/
GASTOS CORRIENTES	2 158 368	2 791 284	28,9	3 562 088	3 783 659	5,7
Personal y Obligaciones Sociales	794 713	1 131 785	41,9	1 465 772	1 646 405	11,8
Obligaciones Previsionales	397 683	437 050	9,5	664 702	696 485	4,3
Bienes y Servicios	897 543	1 144 276	27,0	1 300 557	1 362 417	4,2
Otros Gastos Corrientes	68 429	78 174	13,8	131 057	78 352	-40,5
GASTOS DE CAPITAL	103 028	63 628	-38,5	103 028	63 628	-38,5
Inversiones	101 494	57 559	-43,5	101 494	57 559	-43,6
Otros Gastos De Capital	1 534	6 069	294,2	1 534	6 069	293,7
SERVICIOS DE LA DEUDA	443 797	16 018	-96,4	958 882	68 252	-92,9
Intereses y Cargos de la Deuda	47 039	2 295	-95,1	102 661	12 229	-88,1
Amortización de la Deuda	396 759	13 723	-96,6	856 221	56 022	-93,5
TOTAL	2 705 193	2 870 929	5,8	4 623 998	3 915 538	-15,7

1/ Variaciones en términos reales

FUENTE: Municipalidad Provincial de Huancayo

ELABORACIÓN: BCRP, Sede Regional Huancayo. Departamento de Estudios Económicos

4.4. Beneficencias Públicas

El ingreso de la Sociedad de Beneficencia de Huancayo disminuyó 26,1 por ciento, debido a los menores ingresos corrientes (24,4 por ciento).

Entre enero y febrero, los ingresos decrecieron 24,4 por ciento respecto a similar lapso de 2006, por los menores ingresos corrientes (23,6 por ciento).

CUADRO Nº 27
SOCIEDAD DE BENEFICENCIA DE HUANCAYO: INGRESOS
(En nuevos soles)

	FEBRERO			ENERO - FEBRERO		
	2 006	2 007	Var. % 1/	2 006	2 007	Var. % 1/
INGRESOS CORRIENTES	824 292	625 749	-24,4	1 860 201	1 428 813	-23,6
Venta de bienes	330	360	8,7	339	500	46,8
Prestación de servicios	467 935	486 295	3,6	1 116 910	1 125 767	0,3
Rentas de la Propiedad	499	1 140	127,8	1 211	2 925	140,5
Otros Ingresos Corrientes	355 528	137 954	-61,3	741 741	299 620	-59,8
INGRESOS DE CAPITAL	0	0	-	0	0	-
Venta de Activos	0	0	-	0	0	-
DONACIONES Y TRANSF.	19 976	0	-100,0	19 976	0	-100,0
Transferencias	19 976	0	-100,0	19 976	0	-100,0
TOTAL	844 268	625 749	-26,1	1 880 177	1 428 813	-24,4

1/ Variaciones en términos reales

FUENTE: Sociedad de Beneficencia de Huancayo

ELABORACIÓN: BCRP, Sede Regional Huancayo. Departamento de Estudios Económicos

Los gastos de la Sociedad de Beneficencia de Huancayo disminuyeron 56 por ciento, respecto a febrero de 2006, como efecto de

los menores egresos corrientes (55,1 por ciento) y de capital (74,3 por ciento).

CUADRO N° 28
SOCIEDAD DE BENEFICENCIA DE HUANCAYO: GASTOS
(En nuevos soles)

	FEBRERO			ENERO - FEBRERO		
	2 006	2 007	Var. % 1/	2 006	2 007	Var. % 1/
GASTOS CORRIENTES	947 032	426 280	-55,1	1 310 564	955 747	-27,4
Personal y Oblig. Sociales	202 607	199 483	-1,9	379 825	374 667	-1,8
Obligaciones Previsionales	39 283	0	-100,0	65 966	0	-100,0
Bienes y Servicios	701 776	223 463	-68,3	858 340	571 009	-33,8
Otros Gastos Corrientes	3 366	3 334	-1,3	6 433	10 072	55,8
GASTOS DE CAPITAL	45 034	11 597	-74,3	63 590	11 597	-81,9
Inversiones	44 159	897	-98,0	62 715	897	-98,6
Otros Gastos de Capital	875	10 700	1 118,6	875	10 700	1 116,8
TOTAL	992 067	437 878	-56,0	1 374 154	967 344	-30,0

1/ Variaciones en términos reales

FUENTE: Sociedad de Beneficencia de Huancayo

ELABORACIÓN: BCRP, Sede Regional Huancayo. Departamento de Estudios Económicos

4.5. Proyectos Especiales

El gasto total correspondiente al Proyecto Especial Pichis Palcazú (PEPP) decreció en 14,8 por ciento, respecto a febrero de 2006, debido a las menores inversiones en Gestión de Proyectos (10 por ciento) y en Estudios de Pre inversión (67,2 por ciento).

En el acumulado, el gasto total decreció 17 respecto de igual periodo de 2006 por los menores gastos en Gestión de Proyectos y Estudios de Pre inversión.

CUADRO Nº 29
PROYECTO ESPECIAL PICHIS - PALCAZÚ: GASTOS POR TIPO DE ACTIVIDAD
(En nuevos soles)

	FEBRERO			ENERO - FEBRERO		
	2 006	2 007	Var. % 1/	2 006	2 007	Var. % 1/
Gestión de proyectos	219 388	198 217	-10,0	348 986	306 217	-12,7
Encauzamiento de ríos y defensa ribereña	0	0	-	0	0	-
Infraestructura y aprov. hidroagícola	0	0	-	0	0	-
Aprovechamiento del medio ambiente rural	0	0	-	0	0	-
Promoción de acciones turísticas	0	0	-	0	0	-
Apoyo al pequeño productor rural	0	0	-	0	0	-
Control de desbordes y recup. de valles	0	0	-	0	0	-
Infraest. y generación de energía eléctrica	0	0	-	0	0	-
Construcción y mejoramiento de carreteras	0	0	-	0	0	-
Construcción de caminos rurales.	0	0	-	0	0	-
Rehab. reconstrucción fenómeno El Niño	0	0	-	0	0	-
Rehab. y mantenimiento de caminos rurales	0	0	-	0	0	-
Puente carrozable Galicia	0	0	-	0	0	-
Puente carrozable Gallinacito	0	0	-	0	0	-
Puente carrozable Palmaz	0	0	-	0	0	-
Puente carrozable Shimari	0	0	-	0	0	-
Puente carrozable Tocon	0	0	-	0	0	-
Puente carrozable Tambo Largo	0	0	-	0	0	-
Puente carrozable Jergon	0	0	-	0	0	-
Estudios de pre - inversión	20 277	6 680	-67,2	31 653	11 128	-65,0
Vivienda, construcción y saneamiento	0	0	-	0	0	-
TOTAL	239 666	204 897	-14,8	380 639	317 345	-17,0

1/ Variaciones en términos reales

FUENTE: Proyecto Especial Pichis - Palcazú.

ELABORACIÓN: BCRP, Sede Regional Huancayo. Departamento de Estudios Económicos

V. MONEDA Y CRÉDITO

El sistema financiero de la Región Junín se caracterizó por el aumento de los saldos de depósitos y colocaciones en 16,1 y 26,2 por ciento respectivamente en comparación a sus similares de febrero de 2006.

El índice de cartera pesada fue 3 por ciento, inferior en 1,6 puntos porcentuales al de febrero de 2006.

5.1. Depósitos del Sistema Financiero

Los depósitos crecieron 16,1 por ciento, influenciado por las mayores captaciones en moneda nacional y extranjera que aumentaron en 30,3 y 3,2 por ciento respectivamente.

En el total de depósitos, según entidades financieras, destacó la mayor participación de la Caja Municipal de Huancayo (31,9 por ciento), así como la menor participación de la Caja Rural Profinanzas (0,8 por ciento).

Según modalidades, los depósitos a la vista, en ahorro y a plazos crecieron en 64,9; 10,2 y 11,6 por ciento respectivamente.

CUADRO Nº 30
DEPÓSITOS DEL SISTEMA FINANCIERO
(SalDOS en miles de nuevos soles)

	FEBRERO		
	2 006	2 007	Var. % 1/
Empresas Bancarias	401 904	466 336	15,6
Instituciones de Microfinanzas	192 839	226 595	17,1
Cajas Municipales	189 088	220 914	16,4
Cajas Rurales	3 751	5 681	50,9
Edpymes	-	-	-
TOTAL	594 744	692 931	16,1
En M/N	283 993	371 253	30,3
En M/E	310 751	321 677	3,2

1/ Variación en valores reales

FUENTE: Superintendencia de Banca y Seguros (SBS)

ELABORACIÓN: BCRP, Sede Regional Huancayo. Departamento de Estudios Económicos

CUADRO Nº 31
PARTICIPACIÓN EN LOS DEPÓSITOS
(en %)

	FEBRERO		
	Miles de S/.	Mes	Acumulado
Crédito	211 406	30,5	30,5
Interbank	55 040	7,9	38,5
Scotiabank	81 615	11,8	50,2
Continental	101 034	14,6	64,8
Trabajo	11 056	1,6	66,4
Mi Banco	6 185	0,9	67,3
Profinanzas	5 681	0,8	68,1
CMAC Huancayo	220 914	31,9	100,0
TOTAL	692 931	100,0	

FUENTE: Superintendencia de Banca y Seguros (SBS)

ELABORACIÓN: BCRP, Sede Regional Huancayo. Departamento de Estudios Económicos

5.2. Crédito del Sistema Financiero

Las colocaciones fueron superiores en 26,2 por ciento en comparación a su similar de febrero de 2006, explicado por el aumento de los créditos en moneda nacional en 47,3 por ciento; a pesar que los créditos en moneda extranjera disminuyeran 0,7 por ciento.

En el total de colocaciones, según entidades financieras, la mayor intermediación la tuvo la Caja Municipal de Huancayo con el 30,7 por ciento; en tanto que, contrariamente, Edpyme Efectiva participó con sólo el 0,3 por ciento del total colocado.

CUADRO Nº 32
CRÉDITO DEL SISTEMA FINANCIERO
(Saldos en miles de nuevos soles)

	FEBRERO		
	2 006	2 007	Var. % 1/
Empresas Bancarias	318 162	399 907	25,3
Instituciones de Microfinanzas	251 838	321 810	27,3
Cajas Municipales	196 056	221 576	12,6
Cajas Rurales	9 825	15 282	55,0
Edpymes	45 957	84 951	84,2
TOTAL	570 000	721 717	26,2
En M/N	319 226	471 892	47,3
En M/E	250 774	249 825	-0,7

1/ Variación en valores reales

FUENTE: Superintendencia de Banca y Seguros (SBS)

ELABORACIÓN: BCRP, Sede Regional Huancayo. Departamento de Estudios Económicos

CUADRO Nº 33
PARTICIPACIÓN EN LOS CRÉDITOS
(en %)

	FEBRERO		
	Miles de S/.	Mes	Acumulado
Credito	119 634	16,6	16,6
Interbank	38 117	5,3	21,9
Scotiabank	46 987	6,5	28,4
Continental	114 669	15,9	44,3
Trabajo	31 756	4,4	48,7
Mi banco	48 743	6,8	55,4
Profinanzas	15 282	2,1	57,5
CMAC Huancayo	221 576	30,7	88,2
Edpyme Confianza	70 282	9,7	98,0
Edpyme Raíz	12 295	1,7	99,7
Edpyme Efectiva	2 374	0,3	100,0
TOTAL	721 717	100,0	

FUENTE: Superintendencia de Banca y Seguros (SBS)

ELABORACIÓN: BCRP, Sede Regional Huancayo. Departamento de Estudios Económicos

GRÁFICO Nº 14
DEPÓSITOS Y COLOCACIONES DEL SISTEMA FINANCIERO
(En miles de nuevos soles)

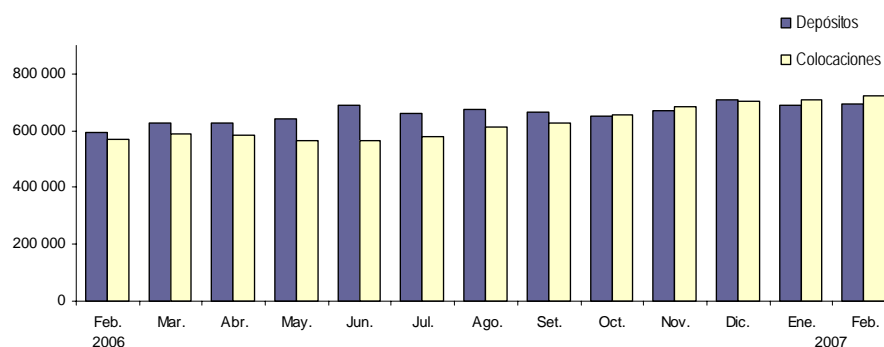

ELABORACIÓN: BCRP, Sede Regional Huancayo. Departamento de Estudios Económicos

CUADRO N° 34
MOROSIDAD EN EL SISTEMA FINANCIERO 1/
(En % de las colocaciones brutas)

	FEBRERO		Variación
	2 006	2 007	
Empresas Bancarias	3,3	1,2	-2,1
Instituciones de Microfinanzas	5,5	5,3	-0,2
Profinanzas	3,9	3,2	-0,7
CMAC Huancayo	6,2	6,2	0,0
Edpyme Confianza	3,8	2,9	-0,9
TOTAL	4,6	3,0	-1,6
En M/N	4,0	2,8	-1,2
En M/E	5,5	3,5	-2,0

1/ Cartera pesada = (créditos vencidos + créditos en cobranza judicial) / colocaciones brutas

FUENTE: Instituciones Financieras

ELABORACIÓN: BCRP, Sede Regional Huancayo. Departamento de Estudios Económicos

5.3. Crédito a la Pequeña y Microempresa

El crédito otorgado a la pequeña y microempresa creció 29,6 por ciento, en términos reales, respecto a febrero de 2006. Los créditos provinieron, principalmente, de

la Caja Municipal de Huancayo (60,2 por ciento), seguido de Edpyme Confianza (19,1 por ciento) y Mi Banco (13,2 por ciento).

CUADRO N° 35
CRÉDITO OTORGADO A LA PEQUEÑA Y MICROEMPRESA
(Saldos en miles de nuevos soles)

INSTITUCIONES	FEBRERO		
	2 006	2 007	Var. % 1/
Instituciones Financieras	283 144	368 179	29,6
Mi Banco	31 306	48 743	55,2
Caja Rural Profinanzas	9 825	15 282	55,0
CMAC Huancayo	196 056	221 576	12,6
Edpyme Confianza	45 957	70 282	52,4
Edpyme Raíz	-	12 295	-
TOTAL	283 144	368 179	29,6

1/ Variación en valores reales

FUENTE: Superintendencia de Banca y Seguros (SBS)

ELABORACIÓN: BCRP, Sede Regional Huancayo. Departamento de Estudios Económicos

INFORMACIÓN ESTADÍSTICA

CUADRO Nº 1

JUNÍN: PRODUCCIÓN AGROPECUARIA
(T.M.)

CULTIVOS	2 006											2 007			CULTIVOS	
	ENE - FEB	MAR	ABR	MAY	JUN	JUL	AGO	SET	OCT	NOV	DIC	ENE	FEB	ENE - FEB		
AGRÍCOLA																AGRÍCOLA
Consumo Humano																Consumo Humano
Alcachofa	2 386	1 262	1 113	913	691	524	393	507	788	856	993	1 153	1 237	2 390	Alcachofa	
Arveja Grano Verde	3 505	3 869	5 933	2 988	1 179	1 106	869	1 459	1 067	962	1 354	1 749	2 527	4 276	Arveja Grano Verde	
Cebada Grano	0	0	0	1 998	7 383	4 931	843	163	0	0	0	0	0	0	Cebada Grano	
Cebolla	6 281	3 301	2 890	3 391	4 100	3 636	2 851	2 990	2 917	2 771	2 738	2 839	3 212	6 051	Cebolla	
Frejol Grano Seco	402	189	150	820	512	654	889	136	36	73	169	203	174	377	Frejol Grano Seco	
Haba Grano Verde	2 906	3 482	7 217	3 170	548	220	325	376	409	744	775	1 088	1 838	2 926	Haba Grano Verde	
Maca	0	0	0	837	5 212	3 969	1 370	1 095	0	0	0	0	0	0	Maca	
Maiz Amiláceo	0	9	249	5 459	5 563	862	265	0	0	0	0	0	0	0	Maiz Amiláceo	
Maiz Choclo	9 740	17 326	37 604	11 387	0	0	65	217	947	0	0	4 447	11 395	15 842	Maiz Choclo	
Mandarina Tangerina	1 923	2 849	6 755	9 769	9 429	8 733	6 384	4 303	253	0	0	969	964	1 933	Mandarina Tangerina	
Naranja	16 611	10 022	10 131	15 514	16 966	18 000	15 864	11 396	15 056	15 318	12 563	13 552	11 470	25 022	Naranja	
Oca	36	348	1 179	3 399	1 996	293	130	0	0	0	0	0	26	26	Oca	
Olluco	3 208	1 546	1 833	4 813	3 654	1 157	267	12	0	0	204	331	1 522	1 853	Olluco	
Palto	4 170	1 633	1 201	1 193	466	263	372	705	2 426	3 873	2 377	2 121	1 399	3 520	Palto	
Papa	48 730	31 177	51 462	78 597	69 372	29 942	2 465	1 293	1 605	4 081	17 746	20 501	25 993	46 494	Papa	
Papaya	1 366	984	951	1 055	905	979	1 036	939	1 043	769	619	619	747	1 366	Papaya	
Piña	17 694	7 762	7 339	6 475	5 556	6 054	8 308	11 708	14 617	14 674	11 318	7 087	8 921	16 008	Piña	
Plátano	23 289	12 853	13 402	15 166	15 797	14 706	13 191	12 276	11 293	11 249	9 482	11 826	11 027	22 853	Plátano	
Tangelo	2 349	2 380	5 765	10 387	10 131	7 454	6 324	1 798	611	261	328	1 109	1 629	2 738	Tangelo	
Trigo	0	0	0	1 165	3 970	2 290	140	26	0	0	0	0	0	0	Trigo	
Yuca	9 380	4 558	4 604	4 923	4 184	3 627	4 221	5 173	6 972	7 935	7 276	4 889	4 324	9 213	Yuca	
Zanahoria	15 711	7 977	8 184	7 985	7 811	7 160	6 779	7 034	6 784	6 738	6 782	7 065	7 555	14 620	Zanahoria	
Otros C. Humano	9 497	7 201	7 648	13 558	12 303	5 092	3 861	3 837	3 398	3 714	4 532	4 261	5 168	9 429	Otros C. Humano	
Consumo Industrial															Consumo Industrial	
Achiote	0	0	0	0	14	30	41	32	12	0	0	0	0	0	Achiote	
Cacao	144	175	443	648	795	665	415	258	169	175	158	57	243	300	Cacao	
Café	1 894	5 119	12 270	16 683	14 736	9 728	2 658	89	0	0	0	217	2 048	2 265	Café	
Maiz A. Duro	2 766	2 268	1 201	608	382	234	422	343	227	149	467	945	1 687	2 632	Maiz A. Duro	
Tabaco	1 680	588	308	0	0	0	0	0	0	224	840	476	0	476	Tabaco	
Otros C. Industrial	59	10	21	40	90	69	78	9	6	0	21	27	18	45	Otros C. Industrial	
Consumo Animal															Consumo Animal	
Alfalfa	9 945	5 380	5 512	5 290	5 431	4 708	4 628	4 388	4 839	5 058	5 258	5 334	5 554	10 888	Alfalfa	
Avena Forrajera	1 947	2 806	8 452	14 031	9 545	2 306	1 240	1 075	1 064	1 063	957	1 137	2 594	3 731	Avena Forrajera	
Braquearia	23 978	12 047	11 980	11 786	11 668	11 357	10 502	10 532	10 858	11 342	10 791	11 928	10 672	22 600	Braquearia	
Pasto Elefante	23 631	11 744	11 615	11 259	10 926	10 324	9 563	9 703	10 101	10 556	10 920	11 333	11 563	22 896	Pasto Elefante	
Rye Grass	17 125	9 399	9 644	9 348	8 735	8 502	7 363	7 506	7 990	8 142	8 445	8 811	9 117	17 928	Rye Grass	
Otros C. Animal	11 518	6 174	7 452	7 369	6 136	5 687	5 687	5 922	5 779	5 762	5 710	6 130	6 293	12 423	Otros C. Animal	
PECUARIO															PECUARIO	
Carne															Carne	
Carne de Alpaca	24	16	13	14	16	14	14	15	18	17	13	11	12	24	Carne de Alpaca	
Carne de Ave	1 464	844	927	1 060	780	849	946	814	702	822	851	778	704	1 482	Carne de Ave	
Carne de Llama	32	47	16	17	21	18	19	18	21	19	21	12	19	31	Carne de Llama	
Carne de Ovino	984	512	529	582	589	564	560	556	528	519	508	460	512	972	Carne de Ovino	
Carne de Porcino	492	271	280	280	278	270	260	256	252	241	253	210	275	485	Carne de Porcino	
Carne de Vacuno	1 378	768	792	866	828	818	805	808	801	790	724	648	782	1 430	Carne de Vacuno	
Carne de Caprino	5	0	0	0	0	0	0	0	0	0	0	3	3	6	Carne de Caprino	
Leche	3 179	1 645	1 668	1 691	1 658	1 650	1 602	1 555	1 537	1 505	1 519	1 593	1 681	3 274	Leche	
Huevos	58	30	31	31	31	30	30	29	28	29	29	29	29	58	Huevos	
Lana de Ovino	463	319	173	20	0	0	0	0	0	0	0	79	392	471	Lana de Ovino	
Fibra															Fibra	
Fibra de Alpaca	5	9	1	0	0	0	0	0	11	17	4	1	3	4	Fibra de Alpaca	
Fibra de Llama	5	6	1	0	0	0	0	0	10	11	1	0	5	5	Fibra de Llama	

FUENTE: Dirección Regional de Agricultura - Junín
ELABORACIÓN: BCRP. Sede Regional Huancayo. Departamento de Estudios Económicos

CUADRO Nº 2

JUNÍN: PRODUCCIÓN MINERA METÁLICA

Producción Metálica Concentración	2 006											2 007			Producción Metálica Concentración
	ENE - FEB	MAR	ABR	MAY	JUN	JUL	AGO	SET	OCT	NOV	DIC	ENE	FEB	ENE - FEB	
COBRE (TMF)	734	615	566	457	495	442	524	496	565	517	600	612	613	1 225	COBRE (TMF)
PLOMO (TMF)	4 194	2 396	2 363	2 435	2 249	2 309	2 458	2 432	2 404	2 354	2 556	2 372	2 462	4 834	PLOMO (TMF)
ZINC (TMF)	23 463	14 546	14 111	13 847	13 759	14 074	15 487	15 034	16 094	16 465	16 194	14 985	14 031	29 016	ZINC (TMF)
PLATA (Kg.f)	53 675	30 714	35 398	31 695	30 582	30 053	30 763	29 136	31 083	31 883	34 024	32 143	30 070	62 213	PLATA (Kg.f)

FUENTE: DGM/DPDM/Estadística Minera

ELABORACIÓN: BCRP. Sede Regional Huancayo. Departamento de Estudios Económicos

CUADRO Nº 3

JUNÍN: ARRIBOS POR CATEGORIAS

	HTB				Una Estrella				Dos Estrellas				Tres Estrellas				Total					
	2 006		2 007		2 006		2 007		2 006		2 007		2 006		2 007		2 006			2 007		
	Nac.	Ext.	Nac.	Ext.	Nac.	Ext.	Nac.	Ext.	Nac.	Ext.	Nac.	Ext.	Nac.	Ext.	Nac.	Ext.	Nac.	Ext.	Total	Nac.	Ext.	Total
Enero	16 090	48	21 178	99	1 621	3	2 633	1	2 860	35	6 661	79	1 302	23	2 372	87	21 873	109	21 982	32 844	266	33 110
Febrero	14 911	62	13 423	72	1 221	3	1 191	0	2 966	23	4 442	39	1 449	7	1 387	46	20 547	95	20 642	20 443	157	20 600
Marzo	23 575	121			1 310	4			3 514	33			1 113	10			29 512	168	29 680			
Abril	27 165	356			1 982	1			4 342	44			1 295	54			34 784	455	35 239			
Mayo	25 721	194			1 541	2			4 070	19			1 608	46			32 940	261	33 201			
Junio	20 462	62			1 650	3			3 456	29			1 022	94			26 590	188	26 778			
Julio	26 025	145			2 655	0			4 871	29			1 725	66			35 276	240	35 516			
Agosto	21 535	373			2 113	2			4 367	11			1 645	14			29 660	400	30 060			
Setiembre	21 014	60			1 951	1			3 655	20			1 330	64			27 950	145	28 095			
Octubre	20 015	95			2 202	0			3 870	41			1 211	83			27 298	219	27 517			
Noviembre	21 060	168			1 613	0			2 956	25			1 011	50			26 640	243	26 883			
Diciembre	18 732	81			1 790	3			2 982	14			1 036	66			24 540	164	24 704			
ENE - FEB	31 001	110	34 601	171	2 842	6	3 824	1	5 826	58	11 103	118	2 751	30	3 759	133	42 420	204	42 624	53 287	423	53 710

FUENTE: Dirección Regional de Comercio Exterior y Turismo - Junín
 ELABORACIÓN: BCRP. Sede Regional Huancayo. Departamento de Estudios Económicos

CUADRO Nº 4

ÍNDICE DE PRECIOS AL CONSUMIDOR EN LA CIUDAD DE JUNÍN
(BASE 1994=100)

	POND.	2 006												2 007		
		ENE	FEB	MAR	ABR	MAY	JUN	JUL	AGO	SET	OCT	NOV	DIC	ENE	FEB	
Índice General	100,0	177,30	177,94	178,67	178,88	178,10	178,27	178,54	178,99	179,17	179,09	179,00	178,99	178,83	179,33	Índice General
Alimentos y Bebidas	52,8	158,7	159,5	160,2	160,2	158,7	159,0	159,5	159,8	159,9	160,0	160,0	160,2	159,9	160,7	Alimentos y Bebidas
Vestido y Calzado	7,6	165,0	165,0	164,6	164,1	164,1	164,2	164,2	164,5	165,0	165,0	165,0	165,1	166,2	166,8	Vestido y Calzado
Alquiler de Vivienda, Comb. y Elect.	13,5	252,0	253,0	253,4	253,8	254,3	254,3	254,8	255,2	256,5	256,7	256,1	254,4	254,3	254,3	Alquiler de Vivienda, Comb. y Elect.
Muebles, Enseres y Mant. Vivienda	4,1	147,7	148,3	147,5	146,8	147,2	146,6	145,4	145,8	146,2	146,3	146,4	146,6	146,5	146,5	Muebles, Enseres y Mant. Vivienda
Cuidado Salud y Serv. Médicos	2,3	178,0	178,1	177,0	175,7	176,3	176,3	176,0	176,5	176,7	177,1	177,2	177,0	176,7	176,8	Cuidado Salud y Serv. Médicos
Transportes y Comunicaciones.	8,9	192,1	192,1	194,3	197,7	197,4	197,6	197,6	198,7	197,6	195,9	195,8	196,3	194,7	194,1	Transportes y Comunicaciones.
Esparc, Divers. Serv. Cult. Y Ens.	5,1	202,7	203,4	206,5	205,3	204,7	204,6	204,6	204,6	204,1	204,2	204,2	205,2	206,9	207,7	Esparc, Divers. Serv. Cult. Y Ens.
Otros Bienes y Servicios	5,7	156,9	156,9	157,0	157,3	157,3	157,6	157,5	158,6	158,6	159,0	159,0	159,0	159,1	159,1	Otros Bienes y Servicios

FUENTE: INEI - JUNÍN

ELABORACIÓN: BCRP. Sede Regional Huancayo. Departamento de Estudios Económicos

CUADRO Nº 5

TIPO DE CAMBIO EN EL MERCADO PARALELO DE LA CIUDAD DE HUANCAYO: 2006
(Soles por dólar)

	2001		2002		2003		2004		2005		2006		2007	
	COMPRA	VENTA	COMPRA	VENTA	COMPRA	VENTA	COMPRA	VENTA	COMPRA	VENTA	COMPRA	VENTA	COMPRA	VENTA
ENERO	3,517	3,529	3,455	3,465	3,500	3,512	3,471	3,481	3,271	3,277	3,329	3,332	3,197	3,208
FEBRERO	3,517	3,527	3,471	3,480	3,484	3,493	3,480	3,490	3,252	3,260	3,252	3,260	3,189	3,197
MARZO	3,511	3,521	3,458	3,468	3,480	3,490	3,468	3,478	3,252	3,261	3,346	3,358		
ABRIL	3,560	3,570	3,450	3,460	3,473	3,482	3,466	3,476	3,241	3,252	3,343	3,346		
MAYO	3,610	3,621	3,454	3,464	3,480	3,487	3,486	3,494	3,250	3,261	3,289	3,298		
JUNIO	3,550	3,563	3,484	3,494	3,481	3,488	3,483	3,491	3,250	3,259	3,265	3,266		
JULIO	3,520	3,529	3,541	3,552	3,475	3,484	3,471	3,473	3,249	3,259	3,243	3,245		
AGOSTO	3,496	3,506	3,564	3,575	3,478	3,484	3,402	3,416	3,251	3,261	3,229	3,241		
SETIEMBRE	3,458	3,480	3,615	3,627	3,480	3,482	3,345	3,357	3,296	3,307	3,240	3,247		
OCTUBRE	3,453	3,463	3,614	3,626	3,475	3,483	3,225	3,241	3,302	3,310	3,236	3,243		
NOVIEMBRE	3,434	3,445	3,589	3,603	3,471	3,482	3,301	3,305	3,371	3,383	3,214	3,221		
DICIEMBRE	3,429	3,439	3,524	3,536	3,469	3,477	3,280	3,288	3,421	3,446	3,207	3,212		

FUENTE: Sondeo diario en el Mercado Paralelo de la Ciudad de Huancayo.

ELABORACIÓN: BCRP. Sede Regional Huancayo. Departamento de Estudios Económicos

CUADRO Nº 6

**JUNÍN: EXPORTACIONES FOB POR GRUPO DE PRODUCTOS 1/
(MILES US\$)**

TIPO	2 006											2 007			TIPO
	ENE - FEB	MAR	ABR	MAY	JUN	JUL	AGO	SET	OCT	NOV	DIC	ENE	FEB	ENE - FEB	
TRADICIONALES	135 152	91 541	89 688	107 521	90 984	106 736	105 913	91 142	127 163	105 950	128 958	106 459	96 434	202 893	TRADICIONALES
Agrícola	981	115	38	1 573	1 836	4 571	4 448	3 229	4 638	3 294	2 122	1 361	929	2 290	Agrícola
Mineros	8 076	6 797	9 973	11 013	8 859	4 953	20 379	12 075	9 359	8 671	24 887	6 391	7 934	14 325	Mineros
Refinación de Metales	126 095	84 629	79 677	94 935	80 289	97 212	81 086	75 838	113 166	93 985	101 949	98 707	87 571	186 279	Refinación de Metales
NO TRADICIONALES	2 226	1 113	1 112	1 439	968	1 646	1 141	888	1 547	1 996	1 634	1 415	1 099	2 514	NO TRADICIONALES
Agrícola	389	398	260	708	343	520	266	201	338	273	383	581	344	924	Agrícola
Textil	115	24	8	0	44	56	61	65	41	39	91	28	19	47	Textil
Pesquero	454	145	253	185	132	263	133	175	255	260	264	100	248	348	Pesquero
Minería no metálica	939	374	499	493	370	654	471	349	695	786	652	416	383	799	Minería no metálica
Otros 2/	329	172	91	53	80	153	211	97	218	638	245	290	106	396	Otros 2/
TOTAL EXPORTACIONES	137 378	92 654	90 800	108 960	91 952	108 382	107 055	92 030	128 710	107 947	130 592	107 874	97 533	205 407	TOTAL EXPORTACIONES

1/ Cifras Preliminares. Considera empresas con sede productiva ubicada en Junín, según SUNAT

2/ Incluye maderas, pieles y artesanías principalmente

FUENTE: SUNAT. www.sunat.gob.pe

ELABORACIÓN: BCRP, Sede Regional Huancayo. Departamento de Estudios Económicos.

CUADRO Nº 7

JUNÍN: EXPORTACIONES FOB DE PRODUCTOS TRADICIONALES 1/
(MILES US\$)

TIPO	2 006											2 007			TIPO
	ENE - FEB	MAR	ABR	MAY	JUN	JUL	AGO	SET	OCT	NOV	DIC	ENE	FEB	ENE - FEB	
Agrícola	981	115	38	1 573	1 836	4 571	4 448	3 229	4 638	3 294	2 122	1 361	929	2 290	Agrícola
Café															Café
Volúmen (TM)	346	42	17	596	743	1 746	1 740	1 298	1 813	1 343	805	493	336	829	Volúmen (TM)
Valor (En US\$)	981	115	38	1 573	1 836	4 571	4 448	3 229	4 638	3 294	2 122	1 361	929	2 290	Valor (En US\$)
Mineros	8 076	6 797	9 973	11 013	8 859	4 953	20 379	12 075	9 359	8 671	24 887	6 391	7 934	14 325	Mineros
Plomo															Plomo
Volúmen (TM)	847	0	2 428	0	2 214	0	1 030	0	1 107	0	0	0	0	0	Volúmen (TM)
Valor (En US\$)	706	0	2 549	0	2 464	0	912	0	1 635	0	0	0	0	0	Valor (En US\$)
Zinc															Zinc
Volúmen (TM)	16 263	13 335	14 348	12 558	8 368	6 690	20 132	14 859	7 117	7 024	21 277	5 971	7 316	13 286	Volúmen (TM)
Valor (En US\$)	7 370	6 797	7 424	10 988	6 395	4 953	19 467	12 075	7 724	8 671	24 887	6 391	7 934	14 325	Valor (En US\$)
Plata															Plata
Volúmen (TM)	0	0	0	0	0	0	0	0	0	0	0	0	0	0	Volúmen (TM)
Valor (En US\$)	0	0	0	0	0	0	0	0	0	0	0	0	0	0	Valor (En US\$)
Otros															Otros
Volúmen (TM)	0	0	0	22	0	0	0	0	0	0	0	0	0	0	Volúmen (TM)
Valor (En US\$)	0	0	0	25	0	0	0	0	0	0	0	0	0	0	Valor (En US\$)
Refinación de Metales	126 095	84 629	79 677	94 935	80 289	97 212	81 086	75 838	113 166	93 985	101 949	98 707	87 571	186 279	Refinación de Metales
TOTAL	135 152	91 541	89 688	107 521	90 984	106 736	105 913	91 142	127 163	105 950	128 958	106 459	96 434	202 893	TOTAL

1/ Cifras Preliminares. Considera empresas con sede productiva ubicada en Junín, según SUNAT

FUENTE: SUNAT. www.sunat.gob.pe

ELABORACIÓN: BCRP, Sede Regional Huancayo. Departamento de Estudios Económicos.

CUADRO N° 8

JUNÍN: EXPORTACIONES FOB DE PRODUCTOS NO TRADICIONALES 1/
(MILES US\$)

TIPO	2 006											2 007			TIPO
	ENE - FEB	MAR	ABR	MAY	JUN	JUL	AGO	SET	OCT	NOV	DIC	ENE	FEB	ENE - FEB	
AGRÍCOLA	389	398	260	708	343	520	266	201	338	273	383	581	344	924	AGRÍCOLA
Alcachofa en conserva	144	248	183	452	131	123	5	49	177	154	134	197	136	333	Alcachofa en conserva
Frutas frescas y en conserva	0	20	0	154	89	271	144	39	117	34	149	232	99	331	Frutas frescas y en conserva
Harina de maca	2	18	6	3	0	10	0	1	0	0	1	17	0	17	Harina de maca
Resto	243	111	71	99	122	116	116	112	45	85	99	134	108	243	Resto
TEXTILES	115	24	8	0	44	56	61	65	41	39	91	28	19	47	TEXTILES
Hilados de algodón	1	11	1	0	4	6	15	17	0	1	6	0	0	0	Hilados de algodón
Prendas de fibras y pelo fino	115	13	7	0	40	50	46	48	41	39	85	28	19	47	Prendas de fibras y pelo fino
PESQUERO	454	145	253	185	132	263	133	175	255	260	264	100	248	348	PESQUERO
Trucha	454	145	253	185	132	263	133	175	255	260	264	100	248	348	Trucha
MINERÍA NO METÁLICA	939	374	499	493	370	654	471	349	695	786	652	416	383	799	MINERÍA NO METÁLICA
METAL - MECÁNICO	8	23	0	0	0	3	110	2	22	0	0	0	1	1	METAL - MECÁNICO
ARTESANIAS	6	2	3	13	3	5	1	12	5	3	4	2	1	3	ARTESANIAS
MADERAS Y PAPELES	178	44	53	0	0	72	43	57	155	583	162	229	14	243	MADERAS Y PAPELES
JOYERIAS Y DERIVADOS	0	0	0	0	0	0	0	0	0	0	0	0	0	0	JOYERIAS Y DERIVADOS
OTROS	138	104	35	40	77	73	58	26	36	53	79	59	91	150	OTROS
TOTAL	2 226	1 113	1 112	1 439	968	1 646	1 141	888	1 547	1 996	1 634	1 415	1 099	2 514	TOTAL

1/ Cifras Preliminares. Considera empresas con sede productiva ubicada en Junín, según SUNAT

FUENTE: SUNAT. www.sunat.gob.pe

ELABORACIÓN: BCRP, Sede Regional Huancayo. Departamento de Estudios Económicos.

CUADRO N 9

**JUNÍN: EXPORTACIONES FOB POR BLOQUE ECONÓMICO Y PAÍSES 1/
(MILES US\$)**

BLOQUE ECONÓMICO	2 006											2 007			BLOQUE ECONÓMICO
	ENE - FEB	MAR	ABR	MAY	JUN	JUL	AGO	SET	OCT	NOV	DIC	ENE	FEB	ENE - FEB	
I. AMÉRICA	90 611	64 516	57 044	60 190	66 569	63 194	58 108	56 277	65 306	64 860	60 327	64 852	70 972	135 824	I. AMÉRICA
TLCAN	59 262	41 097	35 033	36 921	41 161	32 278	28 360	30 808	41 417	42 356	36 590	39 839	41 573	81 413	TLCAN
Canadá	948	0	613	59	1 093	340	779	205	115	378	173	124	137	261	Canadá
Estados Unidos	56 671	39 451	34 366	35 343	39 430	31 095	27 384	29 783	40 356	41 632	36 201	39 556	41 422	80 978	Estados Unidos
México	1 642	1 646	53	1 519	637	843	197	820	946	346	215	160	14	173	México
CAN	8 014	7 300	7 851	7 013	13 281	12 577	7 896	7 564	12 682	6 064	9 779	9 410	10 607	20 017	CAN
Bolivia	258	22	68	25	43	170	42	89	3	33	11	44	13	57	Bolivia
Colombia	3 500	2 301	3 273	3 086	6 289	4 854	3 611	4 583	4 987	2 286	5 568	4 162	3 834	7 996	Colombia
Ecuador	375	409	683	279	555	1 556	692	536	681	776	248	710	790	1 500	Ecuador
Venezuela	3 881	4 568	3 826	3 623	6 394	5 997	3 551	2 356	7 012	2 970	3 952	4 494	5 969	10 463	Venezuela
MERCOSUR	20 360	14 979	12 437	15 624	9 644	16 441	20 094	16 384	9 717	14 139	11 527	11 698	16 900	28 598	MERCOSUR
Argentina	0	11	0	53	11	0	22	0	49	0	14	0	0	0	Argentina
Brasil	20 163	14 968	12 425	15 203	9 622	16 441	20 073	16 242	9 503	13 885	11 513	11 355	16 882	28 237	Brasil
Resto MERCOSUR	197	0	11	368	11	0	0	143	165	254	0	344	18	362	Resto MERCOSUR
CHILE	2 968	1 043	1 660	632	2 429	1 849	1 758	1 521	1 448	2 301	2 432	3 905	1 891	5 796	CHILE
RESTO DE AMÉRICA	8	98	64	0	54	50	0	0	43	0	0	0	0	0	RESTO DE AMÉRICA
II. EUROPA	22 598	13 504	12 798	22 891	14 838	21 514	16 051	18 321	38 397	26 803	33 076	19 911	16 497	36 409	II. EUROPA
UNIÓN EUROPEA	17 622	10 147	11 091	17 871	12 010	18 348	13 516	15 057	34 051	23 626	29 683	16 956	13 710	30 665	UNIÓN EUROPEA
Alemania	438	182	49	763	683	1 640	1 717	1 412	14 511	1 139	583	701	553	1 254	Alemania
Bélgica - Luxemburgo	2 637	2 021	272	1 973	274	2 716	512	3 557	1 219	4 345	7 326	929	1 746	2 675	Bélgica - Luxemburgo
España	573	3 619	2 367	1 542	2 722	1 554	1 175	700	2 919	1 913	2 497	2 869	33	2 902	España
Francia	79	122	85	262	0	71	0	67	123	34	90	147	87	234	Francia
Países Bajos	10 776	329	522	938	1 066	164	1 206	238	636	1 166	8 332	6 566	1 262	7 828	Países Bajos
Resto Unión Europea	3 118	3 874	7 796	12 392	7 265	12 203	8 906	9 083	14 643	15 029	10 854	5 744	10 029	15 773	Resto Unión Europea
SUIZA	4 976	3 356	1 645	4 959	2 760	3 167	2 467	3 073	4 026	2 956	3 243	2 955	2 788	5 743	SUIZA
RESTO DE EUROPA	0	0	62	61	68	0	68	191	320	220	150	0	0	0	RESTO DE EUROPA
III. ASIA	23 811	14 373	20 714	25 849	9 984	23 398	32 527	17 432	25 007	15 990	37 189	22 745	9 630	32 376	III. ASIA
China	3 664	0	3 192	50	123	0	231	0	1 635	0	5 010	0	2 708	2 708	China
Japón	13 269	11 938	11 871	15 483	3 896	13 683	14 252	12 393	14 158	10 537	18 770	2 768	1 560	4 329	Japón
Taiwan	4 222	1 000	2 558	3 670	5 461	3 924	6 754	4 468	9 205	4 646	6 408	16 083	4 997	21 080	Taiwan
Resto de Asia	2 656	1 434	3 092	6 647	505	5 791	11 291	571	8	807	7 001	3 894	365	4 259	Resto de Asia
IV. AFRICA	250	261	244	0	561	275	368	0	0	281	0	365	434	799	IV. AFRICA
V. OCEANIA	108	0	0	30	0	0	0	0	0	13	0	0	0	0	V. OCEANIA
TOTAL EXPORTACIONES	137 378	92 654	90 800	108 960	91 952	108 382	107 055	92 030	128 710	107 947	130 592	107 874	97 533	205 407	TOTAL EXPORTACIONES

1/ Cifras Preliminares. Considera empresas con sede productiva ubicada en Junín, según SUNAT

FUENTE: SUNAT. www.sunat.gob.pe

ELABORACIÓN: BCRP, Sede Regional Huancayo. Departamento de Estudios Económicos.

CUADRO Nº 10

JUNÍN: INGRESOS CORRIENTES DEL GOBIERNO CENTRAL
(En miles de nuevos soles)

	2 006											2 007			
	ENE - FEB	MAR	ABR	MAY	JUN	JUL	AGO	SET	OCT	NOV	DIC	ENE	FEB	ENE - FEB	
I. INGRESOS TRIBUTARIOS	30 352	18 177	18 712	11 798	15 998	15 000	15 183	16 429	15 396	17 658	17 087	17 137	17 568	34 705	I. INGRESOS TRIBUTARIOS
1). Impuesto a la Renta	15 572	11 269	10 401	6 718	7 078	6 699	6 743	7 296	7 526	7 826	7 752	9 837	8 584	18 421	1). Impuesto a la Renta
Personas Naturales	2 957	1 575	3 564	1 633	1 556	1 591	1 500	1 412	1 418	1 392	1 466	2 040	1 297	3 337	Personas Naturales
Personas Jurídicas	12 555	5 682	5 492	4 721	5 364	5 016	5 186	5 820	6 049	6 339	6 222	7 691	7 145	14 836	Personas Jurídicas
Regularización	60	4 012	1 345	364	158	91	57	64	59	94	63	105	143	248	Regularización
2). Impuesto a las Importaciones	0	0	0	0	0	0	0	0	0	0	0	0	0	0	2). Impuesto a las Importaciones
3). Impuesto a la Prod. y Consumo	12 305	5 767	6 386	3 094	6 948	6 363	6 301	7 135	5 760	7 842	7 404	6 248	7 922	14 170	3). Impuesto a la Prod. y Consumo
Impuesto General a las Ventas	12 299	5 765	6 383	3 092	6 944	6 360	6 298	7 133	5 756	7 839	7 402	6 246	7 918	14 164	Impuesto General a las Ventas
Interno	12 299	5 765	6 383	3 092	6 944	6 360	6 298	7 133	5 756	7 839	7 402	6 246	7 918	14 164	Interno
Importaciones	0	0	0	0	0	0	0	0	0	0	0	0	0	0	Importaciones
Impuesto Selectivo al Consumo (ISC)	6	2	3	2	4	3	3	3	4	3	2	2	4	6	Impuesto Selectivo al Consumo (ISC)
4). Otros Ingresos Tributarios	2 475	1 142	1 925	1 986	1 972	1 938	2 139	1 997	2 110	1 990	1 931	1 052	1 062	2 114	4). Otros Ingresos Tributarios
II. INGRESOS NO TRIBUTARIOS	76	43	27	26	23	33	26	35	26	31	23	28	35	63	II. INGRESOS NO TRIBUTARIOS
TOTAL INGRESOS CORRIENTES (I+II)	30 427	18 220	18 739	11 823	16 021	15 033	15 210	16 464	15 422	17 689	17 109	17 164	17 603	34 768	TOTAL INGRESOS CORRIENTES (I+II)

FUENTE: Superintendencia Nacional de Administración Tributaria - SUNAT

ELABORACIÓN: BCRP. Sede Regional Huancayo. Departamento de Estudios Económicos

CUADRO Nº 11

GOBIERNO REGIONAL DE JUNÍN: GASTOS POR NATURALEZA
(En nuevos soles)

	2 006												2 007			
	ENE - FEB	MAR	ABR	MAY	JUN	JUL	AGO	SET	OCT	NOV	DIC	ENE	FEB	ENE - FEB		
GASTOS CORRIENTES	84 755 760	38 942 584	40 316 679	40 348 007	47 322 073	47 687 703	41 836 960	43 450 042	42 968 132	43 314 334	56 737 665	40 622 290	50 271 426	90 893 716	GASTOS CORRIENTES	
Personal y Oblig. Sociales	60 881 367	27 515 090	28 084 154	28 292 043	34 380 586	34 096 961	29 461 506	30 930 909	30 610 706	30 727 738	41 160 709	30 115 555	35 455 114	65 570 668	Personal y Oblig. Sociales	
Obligaciones Previsionales	18 956 848	8 105 168	8 098 181	8 111 378	8 443 715	9 952 488	8 002 378	8 470 396	8 004 279	8 018 752	10 009 254	8 002 908	10 756 753	18 759 661	Obligaciones Previsionales	
Bienes y Servicios	4 816 127	3 267 844	4 086 791	3 897 907	4 448 456	3 587 269	4 322 842	4 000 633	4 270 940	4 520 868	5 421 209	2 364 858	3 917 579	6 282 438	Bienes y Servicios	
Otros Gastos Corrientes	101 418	54483	47553	46680	49316	50984	50233	48104	82207	46976	146493	138969	141980	280950	Otros Gastos Corrientes	
GASTOS DE CAPITAL	411 420	472 271	1 601 143	9 073 028	8 865 988	2 238 320	2 993 764	9 509 242	5 615 470	6 537 920	28 413 026	801 292	1 730 775	2 532 067	GASTOS DE CAPITAL	
Inversiones	210 597	177 036	1 425 502	8 774 704	8 577 757	1 891 144	2 089 158	8 920 711	5 363 991	6 166 706	26 803 492	747 146	1 670 465	2 417 612	Inversiones	
Inver. Financieras	0	0	128 946	114 818	120 630	65 572	102 102	118 698	78 144	272 686	419 740	0	26 143	26 143	Inver. Financieras	
Otros Gastos de Capital	200 823	295 236	46 695	183 505	167 601	281 603	802 504	469 833	173 335	98 528	1 189 794	54 145	34 166	88 312	Otros Gastos de Capital	
TOTAL	85 167 179	39 414 855	41 917 823	49 421 035	56 188 061	49 926 022	44 830 724	52 959 284	48 583 602	49 852 254	85 150 691	41 423 582	52 002 201	93 425 783	TOTAL	

FUENTE: Gobierno Regional de Junín

LABORACIÓN: BCRP. Sede Regional Huancayo. Departamento de Estudios Económicos

CUADRO Nº 12

GOBIERNO REGIONAL DE JUNÍN: GASTOS POR NATURALEZA Y UNIDAD EJECUTORA
(En nuevos soles)

	2 006												2 007			
	ENE - FEB	MAR	ABR	MAY	JUN	JUL	AGO	SET	OCT	NOV	DIC	ENE	FEB	ENE - FEB		
GASTOS CORRIENTES	84 755 760	38 942 584	40 316 679	40 348 007	47 322 073	47 687 703	41 836 960	43 450 042	42 968 132	43 314 334	56 737 665	40 622 290	50 271 426	90 893 716	GASTOS CORRIENTES	
Gob. Reg. Junín	1 781 165	852 823	919 033	1 046 680	999 689	996 617	1 033 047	853 496	907 722	990 250	1 372 976	824 583	1 217 930	2 042 513	Gob. Reg. Junín	
M. Producción	328 272	163 287	168 941	167 053	111 002	179 408	181 483	168 579	155 669	161 491	210 153	131 919	193 410	325 328	M. Producción	
M. Agricultura	1 210 363	514 213	518 366	521 071	531 691	669 700	625 409	612 818	639 340	808 747	1 538 538	539 768	735 082	1 274 850	M. Agricultura	
M. Transportes	785 987	353 503	361 636	365 046	419 963	417 234	376 893	484 605	480 673	389 471	641 836	357 317	457 942	815 260	M. Transportes	
M. Educación	63 345 419	28 311 039	29 112 635	29 017 230	31 307 916	35 670 427	30 381 272	32 299 707	31 447 366	31 401 921	39 206 103	30 718 505	37 191 287	67 909 791	M. Educación	
M. Salud	17 304 552	8 747 720	9 236 068	9 230 927	13 951 812	9 754 317	9 238 856	9 030 837	9 337 361	9 562 453	13 768 059	8 050 198	10 475 776	18 525 974	M. Salud	
GASTOS DE CAPITAL	411 420	472 271	1 601 143	9 073 028	8 865 988	2 238 320	2 993 764	9 509 242	5 615 470	6 537 920	28 413 026	801 292	1 730 775	2 532 067	GASTOS DE CAPITAL	
Gob. Reg. Junín	210 597	177 036	1 429 522	8 778 554	8 593 793	1 899 761	2 565 930	9 109 217	5 287 647	6 139 735	20 911 822	749 241	1 673 115	2 422 357	Gob. Reg. Junín	
M. Producción	0	3 556	0	0	0	0	0	3 195	0	0	0	0	0	0	M. Producción	
M. Agricultura	0	0	0	0	2 380	0	59 000	0	0	0	0	0	0	0	M. Agricultura	
M. Transportes	0	11 959	0	0	0	0	0	13 473	11 082	0	0	0	0	0	M. Transportes	
M. Educación	81 718	27 770	20 566	42 437	57 646	159 240	115 460	61 032	59 609	54 590	38 596	14 912	9 242	24 154	M. Educación	
M. Salud	119 105	251 951	151 056	252 037	212 169	179 318	253 374	322 326	257 132	343 595	7 462 608	37 138	48 417	85 556	M. Salud	
TOTAL	85 167 179	39 414 855	41 917 823	49 421 035	56 188 061	49 926 022	44 830 724	52 959 284	48 583 602	49 852 254	85 150 691	41 423 582	52 002 201	93 425 783	TOTAL	

FUENTE: Gobierno Regional de Junín

LABORACIÓN: BCRP. Sede Regional Huancayo. Departamento de Estudios Económicos

CUADRO Nº 13

GOBIERNO REGIONAL DE JUNÍN: PROGRAMA DE INVERSIONES 2005 - 2006 1/
(En nuevos soles)

	2 006											2 007			
	ENE - FEB	MAR	ABR	MAY	JUN	JUL	AGO	SET	OCT	NOV	DIC	ENE	FEB	ENE - FEB	
Administración y Planeamiento	21 394	33 395	0	0	0	4 500	0	34 965	3 233	21 690	73 482	0	82 098	82 098	Administración y Planeamiento
Agraria	13 547	22 085	15 069	117 223	73 807	150 171	222 020	301 445	675 725	371 763	1 027 254	8 397	650 810	659 207	Agraria
Protección y Previsión Social	0	0	0	20 582	0	0	0	0	39 585	14 363	418 470	0	0	0	Protección y Previsión Social
Defensa y Seguridad Nacional	0	0	0	0	0	0	0	0	0	0	0	0	0	0	Defensa y Seguridad Nacional
Educación y Cultura	175 618	78 057	12 913	989 717	437 241	383 395	321 175	321 095	847 461	895 270	3 504 186	259 085	285 802	544 887	Educación y Cultura
Energía y Recurso Minerales	0	0	231 143	235 619	580 117	638 116	241 248	115 395	103 044	27 847	1 167 498	0	0	0	Energía y Recurso Minerales
Industria, Comercio y Servicios	0	36 299	18 783	8 661	12 551	13 064	17 666	24 891	175 219	206 140	192 660	0	69 035	69 035	Industria, Comercio y Servicios
Salud y Saneamiento	0	0	0	841 841	1 285 294	242 062	329 713	424 340	488 381	1 170 917	10 125 993	0	0	0	Salud y Saneamiento
Trabajo	0	0	0	0	0	0	0	0	0	0	0	0	0	0	Trabajo
Transportes	0	6 000	1 147 375	6 555 224	6 165 196	264 442	952 440	7 691 293	2 946 913	3 292 544	10 293 948	479 664	582 720	1 062 384	Transportes
Pesca	0	0	0	0	0	0	0	0	0	0	0	0	0	0	Pesca
TOTAL DE INVERSIONES	210 559	175 836	1 425 283	8 768 867	8 554 206	1 695 750	2 084 263	8 913 424	5 279 560	6 000 533	26 803 492	747 146	1 670 465	2 417 612	TOTAL DE INVERSIONES

1/ Preliminar

FUENTE: Gobierno Regional de Junín

ELABORACIÓN: BCRP. Sede Regional Huancayo. Departamento de Estudios Económicos

CUADRO Nº 14

INGRESOS DE LA MUNICIPALIDAD PROVINCIAL DE HUANCAYO
(En nuevos soles)

	2 006											2 007			
	ENE - FEB	MAR	ABR	MAY	JUN	JUL	AGO	SET	OCT	NOV	DIC	ENE	FEB	ENE - FEB	
INGRESOS CORRIENTES	4 616 099	1 988 457	1 820 630	1 489 573	1 286 264	1 878 356	2 694 566	1 260 030	1 777 206	1 421 197	1 629 069	1 289 781	3 584 229	4 874 010	INGRESOS CORRIENTES
Impuestos	2 069 615	812 303	1 038 070	618 522	468 394	878 386	1 571 852	388 093	775 510	548 592	660 404	464 467	1 901 118	2 365 585	Impuestos
Tasas	1 420 018	595 504	343 774	404 055	367 531	434 853	483 778	355 863	436 288	367 928	448 219	288 691	1 192 651	1 481 342	Tasas
Contribuciones	17 572	13 724	2 394	5 750	6 053	16 689	17 838	8 772	12 408	15 682	3 663	7 969	9 841	17 810	Contribuciones
Venta de Bienes	49 703	28 528	24 248	27 635	26 074	23 000	28 094	25 545	25 685	25 632	24 821	27 347	26 084	53 432	Venta de Bienes
Prestación de Servicios	206 174	108 895	61 746	61 824	65 566	70 096	86 482	71 310	83 280	81 831	65 872	150 688	97 701	248 389	Prestación de Servicios
Rentas de la Propiedad	186 610	84 620	59 184	91 316	75 577	73 711	162 316	118 029	81 937	116 788	135 854	105 633	125 399	231 033	Rentas de la Propiedad
Multas Sanciones y Otros	593 320	277 968	268 182	250 096	246 516	354 417	313 549	275 273	327 951	235 650	260 315	230 896	217 963	448 860	Multas Sanciones y Otros
Otros Ingresos Corrientes	73 088	66 915	23 031	30 375	30 553	27 204	30 659	17 144	34 148	29 093	29 922	14 090	13 471	27 562	Otros Ingresos Corrientes
INGRESOS DE CAPITAL	0	0	0	0	0	0	0	0	0	0	0	0	0	0	INGRESOS DE CAPITAL
Venta de Activos	0	0	0	0	0	0	0	0	0	0	0	0	0	0	Venta de Activos
TRANSFERENCIAS	1 359 505	2 888 515	1 812 194	1 335 770	1 432 840	4 658 987	1 390 066	1 355 255	1 314 610	1 469 653	1 374 540	1 505 490	1 655 717	3 161 208	TRANSFERENCIAS
Transferencias	1 359 505	2 888 515	1 812 194	1 335 770	1 432 840	4 658 987	1 390 066	1 355 255	1 314 610	1 469 653	1 374 540	1 505 490	1 655 717	3 161 208	Transferencias
TOTAL	5 975 603	4 876 972	3 632 824	2 825 342	2 719 104	6 537 344	4 084 633	2 615 285	3 091 816	2 890 850	3 003 609	2 795 272	5 239 947	8 035 218	TOTAL

FUENTE: Municipalidad Provincial de Huancayo.

ELABORACIÓN: BCRP. Sede Regional Huancayo. Departamento de Estudios Económicos

CUADRO Nº 15

GASTOS DE LA MUNICIPALIDAD PROVINCIAL DE HUANCAYO
(En nuevos soles)

	2 006											2 007			
	ENE - FEB	MAR	ABR	MAY	JUN	JUL	AGO	SET	OCT	NOV	DIC	ENE	FEB	ENE - FEB	
GASTOS CORRIENTES	3 562 088	2 459 258	1 968 125	2 411 828	1 955 009	2 722 136	2 311 953	2 251 801	2 429 377	2 420 387	4 003 673	992 375	2 791 284	3 783 659	GASTOS CORRIENTES
Personal y Oblig. Sociales	1 465 772	870 656	619 536	705 370	720 219	965 482	826 003	705 771	809 018	841 494	1 557 753	514 620	1 131 785	1 646 405	Personal y Oblig. Sociales
Obligaciones Previsionales	664 702	296 394	299 502	294 750	291 447	346 138	290 544	305 035	293 737	287 052	685 264	259 436	437 050	696 485	Obligaciones Previsionales
Bienes y Servicios	1 300 557	1 166 003	775 965	1 276 751	812 349	1 280 915	1 082 875	1 129 230	1 214 221	1 106 533	1 616 434	218 141	1 144 276	1 362 417	Bienes y Servicios
Otros Gastos Corrientes	131 057	126 205	273 121	134 957	130 993	129 601	112 531	111 765	112 401	185 308	144 221	178	78 174	78 352	Otros Gastos Corrientes
GASTOS DE CAPITAL	103 028	470 798	488 097	1 040 360	1 191 711	676 767	609 014	343 188	957 521	813 767	3 190 882	0	63 628	63 628	GASTOS DE CAPITAL
Inversiones	101 494	339 008	483 893	1 019 391	1 177 382	665 851	603 764	341 722	948 916	802 851	3 149 905	0	57 559	57 559	Inversiones
Otros Gastos de Capital	1 534	131 790	4 204	20 969	14 329	10 916	5 250	1 466	8 605	10 917	40 977	0	6 069	6 069	Otros Gastos de Capital
SERVICIOS DE LA DEUDA	958 882	513 903	514 150	585 177	513 173	513 112	441 224	257 624	311 158	257 428	34 375	52 234	16 018	68 252	SERVICIOS DE LA DEUDA
Intereses y Cargos de la Deuda	102 661	46 228	41 386	38 388	30 846	25 846	20 784	16 219	14 630	9 426	6 336	9 934	2 295	12 229	Intereses y Cargos de la Deuda
Amortización de la Deuda	856 221	467 675	472 764	546 788	482 327	487 266	420 440	241 405	296 527	248 002	28 039	42 300	13 723	56 022	Amortización de la Deuda
TOTAL	4 623 998	3 443 959	2 970 371	4 037 365	3 659 892	3 912 014	3 362 190	2 852 613	3 698 055	3 491 582	7 228 930	1 044 609	2 870 929	3 915 538	TOTAL

FUENTE: Municipalidad Provincial de Huancayo.

ELABORACIÓN: BCRP. Sede Regional Huancayo. Departamento de Estudios Económicos

CUADRO Nº 16

JUNÍN: INGRESOS DE LA SOCIEDAD DE BENEFICENCIA DE HUANCAYO
(En nuevos soles)

	2 006											2 007			
	ENE - FEB	MAR	ABR	MAY	JUN	JUL	AGO	SET	OCT	NOV	DIC	ENE	FEB	ENE - FEB	
INGRESOS CORRIENTES	1 860 201	1 248 104	865 522	1 122 722	961 568	840 236	812 195	851 909	794 157	845 438	948 796	803 063	625 749	1 428 813	INGRESOS CORRIENTES
Venta de Bienes	339	490	523	210 000	120	230	330	230	140	541	202	140	360	500	Venta de Bienes
Prestación de Servicios	1 116 910	672 277	562 828	634 847	583 690	593 665	606 828	580 280	586 988	668 665	632 247	639 472	486 295	1 125 767	Prestación de Servicios
Rentas de la Propiedad	1 211	7 243	20 065	10 017	6 486	45 253	1 638	35 453	44 604	12 073	113 496	1 785	1 140	2 925	Rentas de la Propiedad
Otros Ingresos Corrientes	741 741	568 095	282 106	267 858	371 272	201 088	203 399	235 946	162 425	164 158	202 851	161 666	137 954	299 620	Otros Ingresos Corrientes
INGRESOS DE CAPITAL	0	0	0	0	0	0	0	0	0	0	0	0	0	0	INGRESOS DE CAPITAL
Venta de Activos	0	0	0	0	0	0	0	0	0	0	0	0	0	0	Venta de Activos
DONACIONES Y TRANSF.	19 976	0	0	0	0	36 014	0	0	0	0	0	0	0	0	DONACIONES Y TRANSF.
Transferencias	19 976	0	0	0	0	36 014	0	0	0	0	0	0	0	0	Transferencias
TOTAL	1 880 177	1 248 104	865 522	1 122 722	961 568	876 251	812 195	851 909	794 157	845 438	948 796	803 063	625 749	1 428 813	TOTAL

FUENTE: Sociedad de Beneficencia de Huancayo

ELABORACIÓN: BCRP. Sede Regional Huancayo. Departamento de Estudios Económicos

CUADRO Nº 17

JUNÍN: GASTOS DE LA SOCIEDAD DE BENEFICENCIA DE HUANCAYO
(En nuevos soles)

	2 006											2 007			
	ENE - FEB	MAR	ABR	MAY	JUN	JUL	AGO	SET	OCT	NOV	DIC	ENE	FEB	ENE - FEB	
GASTOS CORRIENTES	1 310 564	1 101 488	1 104 537	903 506	859 145	776 191	899 442	792 456	936 137	914 441	810 634	529 467	426 280	955 747	GASTOS CORRIENTES
Personal y Oblig. Sociales	379 825	178 821	178 130	177 714	177 659	194 501	176 508	176 423	176 088	175 386	192 782	175 183	199 483	374 667	Personal y Oblig. Sociales
Obligaciones Previsionales	65 966	26 078	25 819	25 819	27 669	33 645	26 106	3 040	4 002	0	0	0	0	0	Obligaciones Previsionales
Bienes y Servicios	858 340	892 137	771 201	690 045	637 776	530 212	685 206	595 369	749 399	728 809	495 319	347 546	223 463	571 009	Bienes y Servicios
Otros Gastos Corrientes	6 433	4 452	129 388	9 928	16 041	17 832	11 622	17 623	6 648	10 247	122 533	6 738	3 334	10 072	Otros Gastos Corrientes
GASTOS DE CAPITAL	63 590	41 663	24 612	21 854	21 456	36 146	24 637	14 703	12 240	5 462	4 160	0	11 597	11 597	GASTOS DE CAPITAL
Inversiones	62 715	41 225	24 612	21 004	21 456	36 146	23 379	14 703	12 240	1 515	3 360	0	897	897	Inversiones
Otros Gastos de Capital	875	438	0	850	0	0	1 258	0	0	3 947	800	0	10 700	10 700	Otros Gastos de Capital
TOTAL	1 374 154	1 143 151	1 129 149	925 360	880 600	812 337	924 079	807 158	948 377	919 904	814 794	529 467	437 878	967 344	TOTAL

FUENTE: Sociedad de Beneficencia de Huancayo

ELABORACIÓN: BCRP. Sede Regional Huancayo. Departamento de Estudios Económicos

CUADRO Nº 18

JUÑÍN: PROYECTO ESPECIAL PICHIS PALCAZÚ - GASTOS POR TIPO DE ACTIVIDAD
(En nuevos soles)

	2 006											2 007			
	ENE - FEB	MAR	ABR	MAY	JUN	JUL	AGO	SET	OCT	NOV	DIC	ENE	FEB	ENE - FEB	
GESTIÓN DE PROYECTO	348 986	147 652	166 368	167 578	107 138	203 836	176 410	143 961	140 395	160 681	419 130	108 000	198 217	306 217	GESTIÓN DE PROYECTO
ENCAUZAMIENTO DE RÍOS Y DEFENSA RIBEREÑA	0	0	0	0	0	0	134 418	188 343	64 211	248 169	182 221	0	0	0	ENCAUZAMIENTO DE RÍOS Y DEFENSA RIBEREÑA
INFRAESTRUCTURA Y APROV. HIDROAGRICOLA	0	0	0	0	0	0	0	0	0	0	0	0	0	0	INFRAESTRUCTURA Y APROV. HIDROAGRICOLA
APROVECHAMIENTO DEL MEDIO AMBIENTE RURAL	0	0	0	0	0	0	0	0	0	0	0	0	0	0	APROVECHAMIENTO DEL MEDIO AMBIENTE RURAL
PROMOCIÓN DE ACCIONES TURISTICAS	0	0	0	0	0	0	0	0	0	0	0	0	0	0	PROMOCIÓN DE ACCIONES TURISTICAS
APOYO AL PEQUEÑO PRODUC. RURAL	0	0	0	0	0	0	0	0	0	0	0	0	0	0	APOYO AL PEQUEÑO PRODUC. RURAL
CONTROL DE DESBORDES Y RECUP. DE VALLES	0	0	0	0	0	0	0	0	0	0	0	0	0	0	CONTROL DE DESBORDES Y RECUP. DE VALLES
INFRAEST. GENERAC. ENERGIA ELECTRICA	0	0	0	0	0	0	0	0	0	0	0	0	0	0	INFRAEST. GENERAC. ENERGIA ELECTRICA
CONSTRUCCIÓN Y MEJORAMIENTO DE CARR.	0	0	0	0	0	0	0	0	0	0	0	0	0	0	CONSTRUCCIÓN Y MEJORAMIENTO DE CARR.
CONSTRUCCIÓN DE CAMINOS RURALES.	0	0	0	0	0	0	0	0	0	0	0	0	0	0	CONSTRUCCIÓN DE CAMINOS RURALES.
REHAB. RECONSTRUC. FENON. EL NIÑO	0	0	0	0	0	0	0	0	0	0	0	0	0	0	REHAB. RECONSTRUC. FENON. EL NIÑO
REHAB. Y MANTEN. CAMINOS RURALES	0	0	0	0	0	0	0	0	0	0	0	0	0	0	REHAB. Y MANTEN. CAMINOS RURALES
PUENTE CARROZABLE GALICIA	0	0	0	0	0	0	0	0	0	0	0	0	0	0	PUENTE CARROZABLE GALICIA
PUENTE CARROZABLE GALLINACITO	0	0	0	93 445	90 737	240 659	124 434	154 534	27 265	9 881	161 685	0	0	0	PUENTE CARROZABLE GALLINACITO
PUENTE CARROZABLE PELMAZ	0	0	0	0	400	238 228	490 046	283 481	21 050	31 000	295 108	0	0	0	PUENTE CARROZABLE PELMAZ
PUENTE CARROZABLE SHIMIARI	0	0	0	0	0	0	0	0	0	0	0	0	0	0	PUENTE CARROZABLE SHIMIARI
PUENTE CARROZABLE TOCON	0	0	0	0	0	0	0	0	0	0	0	0	0	0	PUENTE CARROZABLE TOCON
PUENTE CARROZABLE TAMBO LARGO	0	0	0	0	0	0	0	0	0	0	0	0	0	0	PUENTE CARROZABLE TAMBO LARGO
PUENTE CARROZABLE JERGÓN DE 25 ML	0	0	0	0	0	0	0	0	0	0	0	0	0	0	PUENTE CARROZABLE JERGÓN DE 25 ML
ESTUDIOS DE PRE - INVERSIÓN	31 653	12 078	14 078	13 878	17 178	16 656	12 166	15 310	9 405	13 682	35 938	4 448	6 680	11 128	ESTUDIOS DE PRE - INVERSIÓN
VIVIENDA CONTRUCCIÓN Y SENEAMIENTO	0	0	0	0	0	0	0	0	0	0	0	0	0	0	VIVIENDA CONTRUCCIÓN Y SENEAMIENTO
TOTAL	380 639	159 730	180 446	274 901	215 453	699 379	937 474	785 629	262 326	463 412	1 094 081	112 448	204 897	317 345	TOTAL

FUENTE: Proyecto Especial Pichis - Palcazu

ELABORACIÓN: BCRP. Sede Regional Huancayo. Departamento de Estudios Económicos

CUADRO Nº 19

JUNÍN: DEPÓSITOS Y OBLIGACIONES DEL SISTEMA FINANCIERO
(Saldos en miles de nuevos soles)

ENTIDADES FINANCIERAS	2006												2007	
	ENE	FEB	MAR	ABR	MAY	JUN	JUL	AGO	SET	OCT	NOV	DIC	ENE	FEB
I. SISTEMA BANCARIO	410 737	401 904	425 856	427 113	441 945	486 204	453 953	460 434	451 121	438 798	450 165	486 138	462 786	466 336
CREDITO	184 265	186 373	190 772	188 479	197 205	203 387	208 124	207 199	197 962	193 848	208 870	207 295	203 502	211 406
INTERBANK	38 571	38 783	42 786	47 602	46 976	50 566	54 015	52 441	57 166	55 638	52 916	55 093	59 492	55 040
SCOTIABANK 1/	75 477	65 572	75 306	75 368	75 010	110 709	72 252	79 102	74 834	71 944	70 998	98 923	77 671	81 615
CONTINENTAL	98 855	97 965	101 783	100 015	103 847	101 985	99 213	100 868	99 857	96 139	101 274	113 008	101 722	101 034
TRABAJO	10 467	10 265	9 878	9 951	10 456	10 485	10 494	10 671	11 131	11 025	11 246	10 830	11 432	11 056
MI BANCO	3 101	2 947	5 331	5 698	8 451	9 072	9 856	10 153	10 171	10 203	4 861	988	8 968	6 185
II. INSTITUCIONES DE MICROFINANZAS	192 363	192 839	199 170	200 064	201 124	203 239	207 295	213 058	214 679	214 241	218 416	221 635	225 303	226 595
PROFINANZAS S A A	3 637	3 751	3 888	3 968	4 071	4 361	4 608	4 819	5 219	5 282	5 525	5 509	5 508	5 681
CMAC HUANCAYO	188 726	189 088	195 282	196 096	197 054	198 877	202 688	208 239	209 460	208 960	212 891	216 126	219 796	220 914
EDPYME CONFIANZA S A	-	-	-	-	-	-	-	-	-	-	-	-	-	-
EDPYME RAIZ	-	-	-	-	-	-	-	-	-	-	-	-	-	-
EDPYME EFECTIVA	-	-	-	-	-	-	-	-	-	-	-	-	-	-
TOTAL	603 099	594 744	625 026	627 177	643 069	689 443	661 248	673 492	665 800	653 039	668 582	707 773	688 090	692 931

1/ Scotiabank a partir de setiembre de 2006

FUENTE: SUPERINTENDENCIA DE BANCA Y SEGUROS

ELABORACIÓN: BCRP. Sede Regional Huancayo. Departamento de Estudios Económicos

CUADRO N° 20

JUNÍN: CRÉDITOS DEL SISTEMA FINANCIERO
(Saldos en miles de nuevos soles)

ENTIDADES FINANCIERAS	2006												2007	
	ENE	FEB	MAR	ABR	MAY	JUN	JUL	AGO	SET	OCT	NOV	DIC	ENE	FEB
I. SISTEMA BANCARIO	316 303	318 162	331 812	331 262	312 527	311 947	320 614	339 019	344 162	361 254	383 205	392 731	393 468	399 907
CREDITO	74 089	76 951	78 708	80 866	83 151	85 746	92 930	96 357	100 226	106 380	110 009	116 888	116 384	119 634
INTERBANK	36 221	32 835	34 790	33 940	34 671	35 160	35 804	36 357	36 494	39 090	41 213	40 217	40 463	38 117
SCOTIABANK 1/	71 139	68 614	73 067	69 986	39 826	33 535	33 021	42 115	41 421	42 137	44 372	44 328	46 667	46 987
CONTINENTAL	72 469	75 426	78 806	79 027	87 737	90 560	91 732	96 404	97 521	103 382	108 520	136 718	112 540	114 669
TRABAJO	32 675	33 029	33 413	33 233	31 943	30 906	29 699	28 846	28 709	29 265	31 139	48 123	30 857	31 756
MI BANCO	29 709	31 306	33 028	34 210	35 199	36 040	37 427	38 941	39 792	40 999	47 952	6 456	46 557	48 743
II. INSTITUCIONES DE MICROFINANZAS	246 942	251 838	255 698	254 912	252 988	251 201	258 200	273 197	283 227	292 565	302 974	311 780	316 637	321 810
PROFINANZAS S A A	9 011	9 825	10 422	10 725	10 885	11 371	11 540	12 361	12 620	13 132	11 045	13 504	14 221	15 282
CMAC HUANCAYO	193 484	196 056	197 278	194 897	193 719	193 025	196 906	201 553	205 714	209 311	216 171	218 444	220 825	221 576
EDPYME CONFIANZA S A	44 447	45 957	47 615	48 699	47 464	45 734	48 494	50 580	54 911	58 792	63 082	77 489	67 603	70 282
EDPYME RAIZ	-	-	-	-	-	-	-	7 225	8 348	9 501	10 738	1 661	11 620	12 295
EDPYME EFECTIVA	-	-	383	591	920	1 071	1 260	1 477	1 633	1 829	1 938	683	2 369	2 374
TOTAL	563 244	570 000	587 510	586 174	565 515	563 149	578 814	612 216	627 389	653 818	686 178	704 511	710 106	721 717

1/ Scotiabank a partir de setiembre de 2006

FUENTE: SUPERINTENDENCIA DE BANCA Y SEGUROS

ELABORACIÓN: BCRP. Sede Regional Huancayo. Departamento de Estudios Económicos

CUADRO N° 21

JUNÍN: CARTERA PESADA DEL SISTEMA FINANCIERO
(En porcentaje)

ENTIDADES FINANCIERAS	Febrero de 2006			Setiembre de 2006			Octubre de 2006			Noviembre de 2006			Diciembre de 2006			Enero de 2007			Febrero de 2007		
	M/N	M/E	TOTAL	M/N	M/E	TOTAL	M/N	M/E	TOTAL	M/N	M/E	TOTAL	M/N	M/E	TOTAL	M/N	M/E	TOTAL	M/N	M/E	TOTAL
I. SISTEMA BANCARIO	3,9	2,5	3,3	3,1	1,3	2,3	2,3	1,2	1,9	1,9	0,8	1,4	2,3	1,1	1,8	1,6	0,7	1,3	1,6	0,6	1,2
CREDITO	0,4	6,1	3,8	0,3	2,1	1,1	0,2	2,2	1,0	0,2	2,2	1,0	0,1	1,6	0,6	0,0	0,4	0,2	0,0	0,5	0,2
INTERBANK	4,4	11,4	5,5	4,3	6,7	4,8	4,0	6,5	4,5	2,2	20,7	3,9	2,3	3,7	2,6	2,1	3,7	2,3	2,0	1,7	2,0
SCOTIABANK 1/	7,5	3,3	5,5	5,0	6,3	5,3	4,6	5,9	4,8	4,6	5,9	4,8	4,3	2,9	4,1	3,6	1,1	2,8	3,2	1,1	2,6
CONTINENTAL	1,8	0,8	1,1	1,3	0,3	0,6	1,0	0,4	0,6	1,0	0,3	0,5	1,2	0,5	0,8	1,2	0,3	0,6	1,2	0,2	0,6
TRABAJO	3,8	0,4	3,7	3,8	1,4	3,7	3,4	2,7	3,4	3,5	2,7	3,5	3,5	1,1	3,4	3,0	1,7	3,0	3,6	1,9	3,5
MI BANCO	n.d.	n.d.	n.d.	n.d.	n.d.	n.d.	n.d.	n.d.	n.d.	n.d.	n.d.	n.d.	n.d.	n.d.	n.d.	2,4	1,3	2,0	2,5	1,5	2,2
II. INSTITUCIONES DE	4,0	7,6	5,5	4,5	9,2	6,0	4,4	9,1	5,9	4,4	9,1	5,9	3,4	7,7	4,7	4,1	9,7	5,9	4,1	7,7	5,3
PROFINANZAS	3,6	5,8	3,9	2,8	5,3	3,3	2,8	5,5	3,4	2,9	5,4	3,4	2,4	6,7	3,4	2,6	5,7	3,1	2,8	4,8	3,2
CMAC HUANCAYO	4,2	8,9	6,2	5,0	11,8	7,1	5,1	11,6	7,1	5,1	11,6	7,1	3,7	10,1	5,6	4,4	12,2	7,0	4,6	9,5	6,2
EDPYME CONFIANZA	3,8	3,8	3,8	3,4	3,3	3,4	3,0	3,7	3,3	3,0	3,7	3,3	2,9	2,9	2,9	3,1	3,2	3,1	2,9	3,0	2,9
EDPYME RAIZ	n.d.	n.d.	n.d.	n.d.	n.d.	n.d.	n.d.	n.d.	n.d.	n.d.	n.d.	n.d.	n.d.	n.d.	n.d.	n.d.	n.d.	n.d.	n.d.	n.d.	n.d.
EDPYME EFECTIVA	n.d.	n.d.	n.d.	n.d.	n.d.	n.d.	n.d.	n.d.	n.d.	n.d.	n.d.	n.d.	n.d.	n.d.	n.d.	n.d.	n.d.	n.d.	n.d.	n.d.	n.d.
TOTAL	4,0	5,5	4,6	4,1	5,8	4,7	3,6	5,5	4,3	3,6	5,5	4,2	3,0	4,8	3,6	2,7	4,5	3,3	2,8	3,5	3,0

1/ Scotiabank a partir de setiembre de 2006

FUENTE: Entidades Financieras de la Región Junín

ELABORACIÓN: BCRP. Sede Regional Huancayo. Departamento de Estudios Económicos

CUADRO Nº 22

JUNÍN: DEPÓSITOS Y OBLIGACIONES DEL SISTEMA FINANCIERO POR TIPO DE MONEDA
(Saldos en miles de nuevos soles)

ENTIDADES FINANCIERAS	Febrero de 2006										Enero de 2007										Febrero de 2007									
	Depósitos a la Vista			Depósitos en Ahorro			Depósitos a Plazos			Total	Depósitos a la Vista			Depósitos en Ahorro			Depósitos a Plazos			Total	Depósitos a la Vista			Depósitos en Ahorro			Depósitos a Plazos			Total
	MN	ME	Total	M.N	M.E.	Total	M.N	M.E.	Total		MN	ME	Total	M.N	M.E.	Total	M.N	M.E.	Total		MN	ME	Total	M.N	M.E.	Total	M.N	M.E.	Total	
I. SISTEMA BANCARIO	42 172	14 472	56 643	89 014	97 374	186 388	40 994	117 879	158 873	401 904	57 334	20 585	77 919	98 341	91 818	190 159	61 153	133 555	194 709	462 786	59 520	34 195	93 716	108 279	92 896	201 176	54 110	117 335	171 445	466 336
CREDITO	21 772	9 883	31 655	44 423	67 799	112 222	8 709	33 786	42 496	186 373	23 746	12 851	36 597	54 909	61 405	116 314	13 587	37 003	50 590	203 502	27 713	13 495	41 207	60 875	62 819	123 694	12 859	33 645	46 504	211 406
INTERBANK	3 480	612	4 093	8 271	9 462	17 733	5 407	11 550	16 957	38 783	5 215	2 335	7 549	9 774	10 673	20 447	15 357	16 138	31 496	59 492	4 401	2 480	6 881	12 324	10 845	23 169	10 753	14 237	24 990	55 040
SCOTIABANK 1/	6 557	1 350	7 907	10 487	10 631	21 118	8 894	27 652	36 547	65 572	14 469	1 994	16 462	11 484	8 303	19 787	9 465	31 957	41 422	77 671	13 630	12 863	26 493	12 525	8 182	20 706	9 487	24 928	34 415	81 615
CONTINENTAL	10 354	2 627	12 981	23 798	8 400	32 198	10 175	42 611	52 785	97 965	13 896	3 406	17 302	19 500	9 740	29 240	13 259	41 921	55 180	101 722	13 755	5 357	19 112	19 775	9 399	29 175	11 363	41 383	52 747	101 034
TRABAJO	-	-	-	752	413	1 165	7 203	1 898	9 101	10 265	-	-	-	874	223	1 097	7 930	2 405	10 335	11 432	-	-	-	794	242	1 036	7 907	2 113	10 020	11 056
MI BANCO	7	0	7	1 284	669	1 952	606	381	987	2 947	8	0	8	1 800	1 474	3 274	1 554	4 131	5 685	8 968	22	0	22	1 986	1 410	3 396	1 740	1 028	2 768	6 185
II. INSTITUCIONES DE MICROFINANZAS	-	-	-	30 896	18 968	49 863	80 917	62 058	142 976	192 839	-	-	-	40 657	20 729	61 386	103 869	60 048	163 917	225 303	-	-	-	40 431	19 662	60 093	108 913	57 589	166 502	226 595
PROFINANZAS S A A	-	-	-	794	279	1 073	1 860	818	2 678	3 751	-	-	-	1 016	246	1 262	3 362	884	4 246	5 508	-	-	-	1 068	257	1 325	3 391	964	4 355	5 681
CMAC HUANCAYO	-	-	-	30 101	18 689	48 790	79 057	61 240	140 297	189 088	-	-	-	39 641	20 483	60 124	100 507	59 164	159 672	219 796	-	-	-	39 362	19 405	58 767	105 522	56 625	162 147	220 914
EDPYME CONFIANZA S A	-	-	-	-	-	-	-	-	-	-	-	-	-	-	-	-	-	-	-	-	-	-	-	-	-	-	-	-	-	-
EDPYME RAIZ	-	-	-	-	-	-	-	-	-	-	-	-	-	-	-	-	-	-	-	-	-	-	-	-	-	-	-	-	-	-
EDPYME EFECTIVA	-	-	-	-	-	-	-	-	-	-	-	-	-	-	-	-	-	-	-	-	-	-	-	-	-	-	-	-	-	-
TOTAL	42 172	14 472	56 643	119 910	116 342	236 252	121 911	179 937	301 848	594 744	57 334	20 585	77 919	138 998	112 547	251 545	165 022	193 604	358 626	688 090	59 520	34 195	93 716	148 710	112 559	261 268	163 024	174 923	337 947	692 931

1/ Scotiabank a partir de setiembre de 2006

FUENTE: SUPERINTENDENCIA DE BANCA Y SEGUROS

ELABORACIÓN: BCRP. Sede Regional Huancayo. Departamento de Estudios Económicos

CUADRO Nº 23

JUNÍN: CRÉDITOS DEL SISTEMA FINANCIERO POR TIPO DE MONEDA
(Saldos en miles de nuevos soles)

ENTIDADES FINANCIERAS	Febrero de 2006			Setiembre de 2006			Octubre de 2006			Noviembre de 2006			Diciembre de 2006			Enero de 2007			Febrero de 2007		
	Créditos			Créditos			Créditos			Créditos			Créditos			Créditos			Créditos		
	M.N	M.E.	Total	M.N	M.E.	Total	M.N	M.E.	Total	M.N	M.E.	Total	M.N	M.E.	Total	M.N	M.E.	Total	M.N	M.E.	Total
I. SISTEMA BANCARIO	170 160	148 002	318 162	208 154	136 008	344 162	223 616	137 638	361 254	243 547	139 658	383 205	253 010	139 720	392 731	251 304	142 164	393 468	252 966	146 941	399 907
CREDITO	43 192	33 759	76 951	60 184	40 042	100 226	67 071	39 309	106 380	71 132	38 877	110 009	77 511	39 377	116 888	78 865	37 519	116 384	81 662	37 972	119 634
INTERBANK	28 690	4 145	32 835	30 630	5 864	36 494	33 084	6 007	39 090	35 161	6 052	41 213	34 037	6 180	40 217	34 783	5 680	40 463	31 469	6 648	38 117
SCOTIABANK 1/	18 801	49 814	68 614	29 949	11 472	41 421	30 189	11 948	42 137	32 329	12 042	44 372	32 826	11 502	44 328	32 794	13 874	46 667	33 522	13 465	46 987
CONTINENTAL	24 986	50 440	75 426	33 003	64 518	97 521	37 458	65 924	103 382	41 313	67 207	108 520	69 152	67 566	136 718	44 976	67 564	112 540	44 326	70 343	114 669
TRABAJO	32 380	650	33 029	28 209	499	28 709	28 648	618	29 265	30 079	1 060	31 139	35 480	12 643	48 123	29 582	1 275	30 857	30 347	1 410	31 756
MI BANCO	22 112	9 193	31 306	26 179	13 613	39 792	27 167	13 832	40 999	33 533	14 419	47 952	4 004	2 452	6 456	30 304	16 252	46 557	31 640	17 103	48 743
II. INSTITUCIONES DE MICROFINANZAS	149 065	102 773	251 838	184 701	98 526	283 227	193 135	99 430	292 565	201 500	101 473	302 974	210 729	101 051	311 780	214 675	101 963	316 637	218 926	102 883	321 810
PROFINANZAS S A A	7 870	1 955	9 825	10 006	2 615	12 620	10 494	2 638	13 132	8 273	2 772	11 045	11 046	2 458	13 504	11 770	2 451	14 221	12 602	2 681	15 282
CMAC HUANCAYO	116 323	79 733	196 056	134 634	71 079	205 714	138 410	70 901	209 311	144 844	71 327	216 171	147 891	70 553	218 444	149 368	71 457	220 825	149 616	71 960	221 576
EDPYME CONFIANZA S A	24 872	21 085	45 957	31 874	23 037	54 911	35 014	23 778	58 792	38 167	24 915	63 082	49 452	28 037	77 489	42 356	25 247	67 603	45 119	25 163	70 282
EDPYME RAIZ	-	-	-	6 557	1 791	8 348	7 392	2 110	9 501	8 281	2 456	10 738	1 661	-	1 661	8 814	2 806	11 620	9 218	3 077	12 295
EDPYME EFECTIVA	-	-	-	1 630	3	1 633	1 826	3	1 829	1 935	3	1 938	680	3	683	2 366	3	2 369	2 371	3	2 374
TOTAL	319 226	250 774	570 000	392 854	234 534	627 389	416 751	237 068	653 818	445 047	241 131	686 178	463 740	240 771	704 511	465 979	244 127	710 106	471 892	249 825	721 717

1/ Scotiabank a partir de setiembre de 2006

FUENTE: SUPERINTENDENCIA DE BANCA Y SEGUROS

ELABORACIÓN: BCRP. Sede Regional Huancayo. Departamento de Estudios Económicos