



BANCO CENTRAL DE RESERVA DEL PERÚ

SEDE REGIONAL HUANCAYO

**SÍNTESIS ECONÓMICA DE ICA
DICIEMBRE 2007**

DEPARTAMENTO DE ESTUDIOS ECONÓMICOS

CONTENIDO

RESEÑA INTRODUCTORIA	3
I. ACTIVIDAD PRODUCTIVA Y EMPLEO.....	4
1.1. Producción.....	4
1.1.1. Producción Agropecuaria.....	4
1.1.2. Producción Pesquera.....	9
1.1.2. Producción Minera.....	10
1.1.4. Turismo.....	11
1.2. Aspectos Laborales.....	12
II. INFLACIÓN.....	13
2.1. Inflación.....	13
III. SECTOR EXTERNO	15
3.1. Exportaciones.....	15
3.2. Importaciones.....	17
IV. FINANZAS PÚBLICAS.....	17
4.1. Gobierno Central.....	17
4.2. Gobierno Regional.....	18
4.3. Sociedad de Beneficencia Pública.....	20
V. MONEDA Y CRÉDITO.....	21
5.1. Depósitos del Sistema Financiero.....	21
5.2. Crédito del Sistema Financiero.....	23
5.3. Crédito a la Pequeña y Microempresa.....	25
VI. INFORMACIÓN ESTADÍSTICA.....	26
Cuadro 1: Depósitos y Obligaciones del Sistema Financiero.....	27
Cuadro 2: Depósitos en las Entidades Financieras Ubicadas por Provincias.....	28
Cuadro 3: Crédito del Sistema Financiero al Sector Privado.....	29
Cuadro 4: Crédito de las Entidades Financieras Ubicadas por Provincias.....	30
Cuadro 5: Cartera Pesada del Sistema Financiero.....	31
Cuadro 6: Morosidad en las Entidades Financieras Ubicadas por Provincias.....	32
Cuadro 7: Exportaciones por Grupo de Productos.....	33
Cuadro 8: Exportaciones de Productos Tradicionales.....	34
Cuadro 9: Exportaciones de Productos No Tradicionales.....	35
Cuadro 10: Exportaciones por Bloque Económico y Países.....	36
Cuadro 11: Importaciones por el Puerto de Pisco.....	37
Cuadro 12: Ingresos Corrientes del Gobierno Central.....	38
Cuadro 13: Gastos del Gobierno Regional de Ica: Según Naturaleza.....	39
Cuadro 14: Gastos del Gobierno Regional de Ica: Según Naturaleza y Unidad Ejecutora.....	39
Cuadro 15: Ingresos de la Sociedad de Beneficencia Pública de Ica.....	40
Cuadro 16: Gastos de la Sociedad de Beneficencia Pública de Ica.....	40
Cuadro 17: Producción Agropecuaria.....	41
Cuadro 18: Producción Pesquera.....	42
Cuadro 19: Producción Minera.....	43
Cuadro 20: Arribos por Provincias.....	44
Cuadro 21: Ciudad de Ica: Empleo Formal Urbano en Empresas Privadas de 10 a más trabajadores por Sectores Económicos.....	45
Cuadro 22: Índice de Precios al Consumidor en la ciudad de Ica.....	46

DIRECCIÓN EN INTERNET

<http://www.bcrp.gob.pe>

RESEÑA INTRODUCTORIA

El Valor Bruto de la Producción (VBP) de bienes de Ica, aumentó en 5,7 por ciento respecto a diciembre del año 2006, por la expansión de los sectores minero (24,2 por ciento) y agropecuario (6,5 por ciento), aunque decreció la pesca.

El desenvolvimiento positivo de la actividad agropecuaria se explica por el incremento de la producción agrícola (0,2 por ciento) y pecuaria (15,2 por ciento). En la pesca, la contracción de la producción se debió a que la autorización para pesca industrial fue inferior al año anterior. La minería creció 24,2 por ciento, por la mayor producción de hierro. El turismo descendió 10,9 por ciento por el menor flujo de visitantes nacionales (9,8 por ciento) y extranjeros (17,1 por ciento).

El empleo formal urbano en las principales ciudades de la Región Ica, en empresas privadas de 10 a más trabajadores aumentó en promedio en 13,8 por ciento, respecto a diciembre de 2006, por el incremento de la demanda de mano de obra, principalmente en los sectores primario (14,7 por ciento) e industrial (17,3 por ciento) y servicios (6,3 por ciento).

El Índice de Precios al Consumidor (IPC) de la ciudad de Ica creció en 0,67 por ciento con relación a noviembre pasado, debido a los mayores precios que se registraron en los grupos: Alimentos y Bebidas (1,07 por ciento), Muebles, Enseres y Mantenimiento de Vivienda (0,61 por ciento), Transportes y Comunicaciones (0,52 por ciento).

Las exportaciones de Ica crecieron 7,5 por ciento con relación a diciembre del año anterior, explicado por la expansión en las ventas de productos tradicionales (12,1

por ciento), no obstante la contracción de los no tradicionales (1,0 por ciento).

El valor CIF de las importaciones realizadas por el Puerto de Pisco aumentó 251,9 por ciento, por el incremento de las compras de insumos y bienes de capital para la agricultura e industria.

En el aspecto fiscal, los ingresos recaudados por la SUNAT crecieron en 142,6 por ciento respecto a diciembre del año anterior, debido a las mayores captaciones del IGV por operaciones externas (305,2 por ciento) y del Impuesto a la Renta (37,3 por ciento).

Los gastos del Gobierno Regional, se incrementaron en 80,7 por ciento con relación a diciembre 2006, por el aumento de los Gastos Corrientes (28,0 por ciento) y de Capital (34,3 por ciento).

Los ingresos y los gastos de la Sociedad de Beneficencia Pública aumentaron 13,7 y 61,0 por ciento, respectivamente, con relación a diciembre del año anterior.

El sistema financiero regional mostró una evolución favorable en la captación de depósitos y colocaciones de líneas de crédito, al incrementarse en 19,4 y 18,6 por ciento, respectivamente, con relación a diciembre de 2006, destacando la expansión de los depósitos en moneda nacional que logró reducir el grado de dolarización de los depósitos a 43,5 por ciento. En cuanto a liderazgo, el Banco de Crédito captó la mayor proporción de depósitos y tuvo la participación más importante en el mercado crediticio con 32,3 y 37,9 por ciento, respectivamente.

El índice de morosidad fue de 3,1 por ciento, ratio inferior en 0,1 puntos porcentuales a lo registrado en diciembre del año pasado.

I. ACTIVIDAD PRODUCTIVA

1.1 Producción

El Valor Bruto de Producción de bienes de Ica, aumentó en 5,7 por ciento respecto a diciembre de 2006, debido a la expansión de los sectores minero (24,2 por ciento) y agropecuario (6,5 por ciento).

En el período anual 2007, el VBP fue mayor en 4,2 por ciento respecto al año anterior, ante al crecimiento de los sectores agropecuario (4,9 por ciento) y minero (6,7 por ciento), no obstante el resultado negativo de la pesca.

CUADRO N° 1
VALOR BRUTO DE PRODUCCIÓN DE BIENES
(Variación real 1/)

	DICIEMBRE		ENERO – DICIEMBRE	
	2006	2007	2006	2007
Agropecuario	10,5	6,5	21,6	4,9
Pesca	40,6	-83,4	54,2	-17,9
Minería	-14,8	24,2	4,8	6,7
VBP de Bienes	3,7	5,7	20,1	4,2

1/ Respecto al mismo mes o período del año anterior

ELABORACIÓN: BCRP, Sede Regional Huancayo. Departamento de Estudios Económicos Huancayo

1.1.1 Producción Agropecuaria

La producción agropecuaria aumentó 6,5 por ciento respecto a diciembre de 2006, por el desenvolvimiento positivo de los subsectores agrícola (0,2 por ciento) y pecuario (15,2 por ciento).

Entre enero y diciembre, la producción se expandió en 4,9 por ciento con relación a igual período de 2006, por el crecimiento de los subsectores agrícola (1,1 por ciento) y pecuario (10,7 por ciento).

GRÁFICO N° 1
VALOR BRUTO DE PRODUCCIÓN AGROPECUARIA
(Variación real 1/)

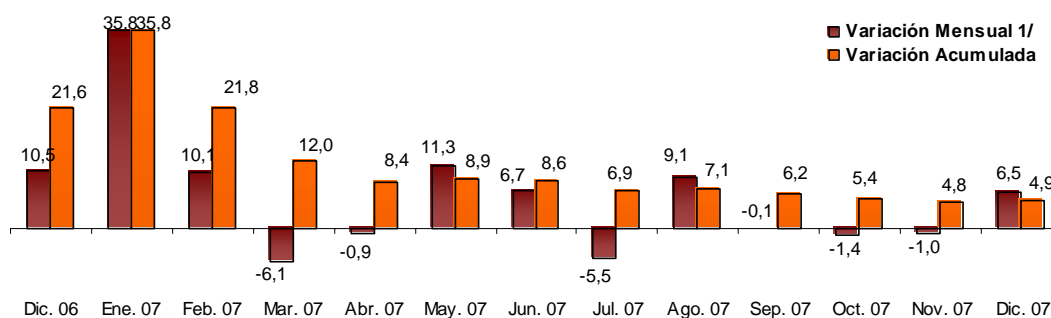

1/ Respecto a similar mes del año anterior.

ELABORACIÓN: BCRP, Sede Regional Huancayo. Departamento de Estudios Económicos

CUADRO N° 2
VALOR BRUTO DE PRODUCCIÓN AGROPECUARIO
(Variación real 1/)

	DICIEMBRE		ENERO - DICIEMBRE	
	2006	2007	2006	2007
Sub Sector Agrícola	11,2	0,2	19,2	1,1
Sub Sector Pecuario	9,6	15,2	25,4	10,7
Sector Agropecuario	10,5	6,5	21,6	4,9

1/ Respecto al mismo mes o periodo del año anterior

FUENTE: Ministerio de Agricultura – Ica

ELABORACIÓN: BCRP, Sede Regional Huancayo. Departamento de Estudios Económicos Huancayo

Subsector Agrícola

Producción

El VBP agrícola aumentó en términos reales 0,2 por ciento con relación a diciembre del año anterior, influyendo principalmente en este resultado la producción de espárrago (7,9 por ciento), maíz amarillo duro (33,7 por ciento), y alcachofa (27,8 por ciento), contrarrestado parcialmente por la menor producción en tomate (- 39,6 por ciento),

vid (1,8 por ciento) y algodón (57,3 por ciento).

Entre enero y diciembre, el subsector creció en términos reales 1,1 por ciento, impulsado por la producción de espárrago (6,0 por ciento), papa (44,7 por ciento) y cebolla cabeza amarilla (69,9 por ciento).

CUADRO N° 3
PRODUCCIÓN DE PRINCIPALES PRODUCTOS AGRÍCOLAS 1/
(EN TM)

CULTIVO	DICIEMBRE			ENERO - DICIEMBRE		
	2006	2007	Var. %	2006	2007	Var. %
Alcachofa	4 064,1	5 192,2	27,8	27 923,3	32 314,6	15,7
Algodón	794,0	338,9	- 57,3	93 564,2	89 304,6	- 4,6
Camote	156,4	185,6	18,7	11 943,6	14 724,6	23,3
Cebolla cabeza amarilla	2 312,6	2 400,0	3,8	30 857,0	52 441,3	69,9
Espárrago	12 608,6	13 599,3	7,9	101 531,1	107 613,0	6,0
Maíz amarillo duro	2 653,9	3 548,4	33,7	48 434,3	61 082,4	26,1
Maíz choclo	0,0	21,6	-	12 623,6	10 640,1	- 15,7
Naranja	0,0	0,0	-	20 056,6	22 199,4	10,7
Pallar grano seco	410,2	286,6	- 30,1	8 442,8	5 811,4	- 31,2
Papa	0,0	0,0	-	37 576,2	54 387,6	44,7
Páprika	0,0	60,0	-	12 346,7	8 644,7	- 30,0
Tangüelo	0,0	0,0	-	14 404,9	20 618,3	43,1
Tomate	14 878,0	8 992,0	- 39,6	77 679,9	72 874,3	- 6,2
Vid	18 687,7	18 348,7	- 1,8	107 875,2	103 998,8	- 3,6
Zapallo	732,2	651,6	- 11,0	26 407,7	21 029,1	- 20,4

1/ Cifras Preliminares

FUENTE: Ministerio de Agricultura – Ica

ELABORACIÓN: BCRP, Sede Regional Huancayo. Departamento de Estudios Económicos

GRÁFICO N° 2
VALOR BRUTO DE PRODUCCIÓN AGRÍCOLA
(Variación real 1/)

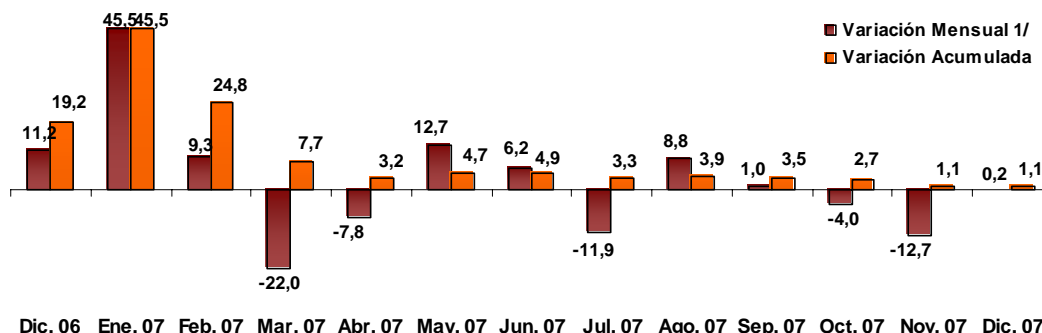

1/ Respecto a similar mes del año anterior.
ELABORACIÓN: BCRP, Sede Regional Huancayo. Departamento de Estudios Económicos

GRÁFICO N° 3
PARTICIPACIÓN EN EL VBP AGRÍCOLA
(Enero – Diciembre 2007/)

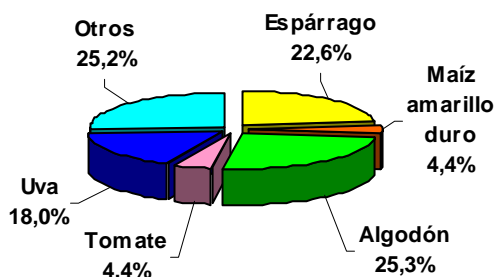

ELABORACIÓN: BCRP, Sede Regional Huancayo. Departamento de Estudios Económicos

Evaluación de la Producción de los Principales Cultivos

Algodón

La producción disminuyó 57,3 por ciento respecto a diciembre de 2006, debido a las menores áreas cosechadas por la contracción de las siembras, especialmente en la provincia de Palpa, debido a la limitación de agua para regadío así como por el mal manejo del

incentivo de S/. 5,0 por quintal, ofrecido por el gobierno, que desalentaron a los productores. La cotización en chacra fue de S/. 2,70 por kilogramo, superior en 1,6 por ciento al precio de similar mes del año anterior.

Espárrago

La producción de este cultivo de exportación, aumentó en 7,9 por ciento con relación a diciembre del año pasado, por las mayores áreas cosechadas ante el incremento de la demanda en el mercado

externo. El precio en chacra fue de S/. 3,11 por kilogramo, superior en 10,3 por ciento a lo cotizado en diciembre de 2006.

Maíz Amarillo Duro

La producción se expandió en 33,7 por ciento por mayores áreas cosechadas, respecto a diciembre del año anterior, como resultado del incremento de las siembras instaladas con agua de pozos tubulares en las tres principales provincias de la región (Ica, Chincha y Pisco), incentivadas por los

buenos precios en chacra, aspecto ligado a la actividad avícola en la región y al incrementos del precio del maíz importado. El precio en chacra fue S/.0,84 por Kg., mayor en 24,6 por ciento respecto a diciembre de 2 006.

Páprika

En diciembre 2007, se cosechó 60 TM, en contraste con diciembre del año anterior, en que no hubo cosecha. En términos acumulados, se registró una reducción del 30,0 por ciento en razón de

las menores siembras en la última campaña por los bajos precios del mercado externo. El precio en chacra fue S/. 5,00 por Kg.

Tomate

La producción descendió 39,6 por ciento, por las menores áreas cosechadas, especialmente en la provincia de Ica en que se redujo 47,5 por ciento, debido a las menores siembras en los meses de junio y julio del 2007, actuando en base al

requerimiento del mercado externo, que es atendido en su totalidad por la empresa ICATOM. El precio en chacra fue S/. 0,70 por Kg, inferior en 14,4 por ciento al de diciembre del año anterior.

Uva

La producción cayó en 1,8 por ciento respecto a diciembre del año anterior a consecuencia de los retrasos en la cosechas de algunas variedades de uva de mesa, por condiciones meteorológicas

desfavorables que retardaron el proceso de maduración. El precio en chacra fue de S/. 2,42, inferior en 2,1 por ciento respecto a diciembre de 2 006.

CUADRO N° 4
PRECIOS EN CHACRA DE PRINCIPALES CULTIVOS
(En nuevos soles por Kg.)

CULTIVOS	DICIEMBRE		Var. %
	2006	2007	
Alcachofa	1,00	1,10	10,0
Algodón	2,66	2,70	1,6
Cebolla cabeza amarilla	0,80	0,60	- 25,0
Espárrago	2,82	3,11	10,3
Maíz amarillo duro	0,67	0,84	24,6
Páprika	--	5,00	--
Tomate	0,82	0,70	- 14,4
Vid	2,47	2,42	- 2,1

FUENTE: Ministerio de Agricultura – Ica
ELABORACIÓN: BCRP, Sede Regional Huancayo. Departamento de Estudios Económicos

GRAFICO N° 4
ESPÁRRAGO – PRECIOS EN CHACRA
En S/.



GRÁFICO N° 5
ALGODÓN – PRECIOS EN CHACRA
En S/.



ELABORACIÓN: BCRP, Sede Regional Huancayo. Departamento de Estudios Económicos

Siembras

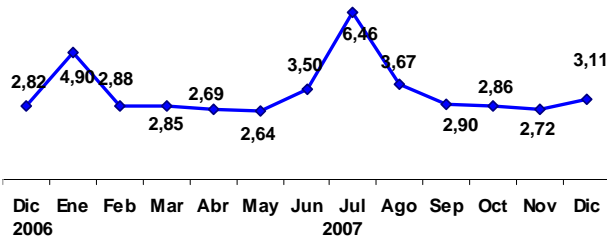
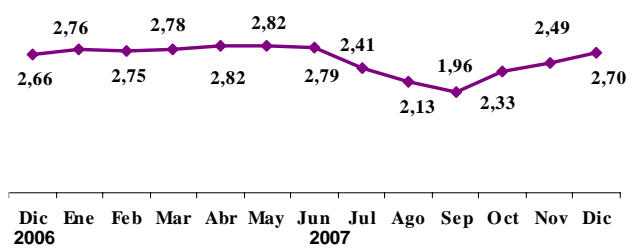
El resultado positivo en las siembras (59,1 por ciento), respecto al mismo mes del año anterior se explica por la expansión del cultivo de tomate, que registró un alza 761,4 por ciento al incrementar su área sembrada en 385 has, así como de maíz amarillo duro y páprika que subieron 67,1 y 59,1 por ciento, respectivamente. En el caso del tomate, por el incremento de la siembra, especialmente por la empresa ICATOM en la provincia de Ica, para atender pedidos del mercado externo, aprovechando las "ventanas" (periodos en que no abastecen otros países), en este caso de pasta de tomate. El maíz amarillo duro, por el aprovechamiento del "agua de laguna" (almacenada en la laguna Choclococha) y buenas perspectivas de precios en chacra, y en la páprika por

siembras programadas de acuerdo a la demanda exterior, sobre la base de mejores precios.

Entre agosto y diciembre se ha registrado una contracción de 5,4 por ciento, con relación a igual período del año pasado, influyendo en este resultado la disminución de las siembras en diciembre debido a la escasez de agua para regadío, comportamiento del mercado externo y perspectivas de bajos precios en el mercado local, entre otros factores, destacando la reducción de sembríos de algodón (3,2 por ciento), camote (43,8 por ciento), páprika (28,3 por ciento) y cebolla cabeza amarilla (54,8 por ciento).

**CUADRO N° 5
SUPERFICIE SEMBRADA 1/
(Has)**

CULTIVO	DICIEMBRE		CAMPAÑA AGRÍCOLA 2/	
	2006	2007	2006/2007	2007/2008
CULTIVOS TRANSITORIOS	977	1 493	29 364	28 064
Alcachofa	0	0	0	0
Algodón	261	170	24 132	23 368
Camote	47	30	581	326
Cebolla cabeza amarilla	0	0	279	126
Maíz amarillo duro	269	450	2 111	2 084
Maíz choclo	0	0	38	41
Pallar grano seco	7	2	29	18
Papa	19	17	47	84
Páprika	154	245	808	579
Tomate	51	435	483	708
Zapallo	2	4	120	125
Otros	168	141	737	606
CULTIVOS PERMANENTES	21	95	797	470
Espárrago	8	34	145	72
Tangüelo	0	0	62	14
Vid	5	52	197	175
Otros	8	9	392	210
TOTAL	998	1 588	30 160	28 534

1/ Cifras preliminares

2/ De agosto a diciembre

FUENTE: Ministerio de Agricultura – Ica

ELABORACIÓN: BCRP, Sede Regional Huancayo. Departamento de Estudios Económicos

Subsector Pecuario

La producción pecuaria aumentó 15,2 por ciento con relación a diciembre de 2006, por la mayor producción de carne de ave (16,9 por ciento) y huevos (14,3 por ciento), debido a los planes de consolidación de la empresa San Fernando en el mercado del “sur chico” (Cañete, Chincha, Pisco, Ica), impulsando la industria avícola mediante la instalación de una granja para la producción de un millón de pollos en la zona denominada La Antena (entre Chincha y Pisco) y la modernización de

la comercialización (camal moderno con cámaras de enfriamiento, en asociación con los comerciantes). Actualmente, este mercado se abastece de algunas granjas del norte del país para cubrir su demanda.

El resultado acumulado muestra un crecimiento del 10,7 por ciento, por el comportamiento positivo de todos los productos, especialmente de huevos (14,1 por ciento), carne de ave (9,6 por ciento) y leche de vacuno (3,4 por ciento).

**CUADRO N° 6
PRODUCCIÓN PECUARIA
(TM)**

ESPECIES	DICIEMBRE			ENERO - DICIEMBRE		
	2006	2007	Var. %	2006	2007	Var. %
Carne de ave	3 982,2	4 653,9	16,9	45 582,7	49 949,1	9,6
Carne de porcino	65,6	73,3	11,7	573,9	634,8	10,6
Carne de vacuno	116,6	121,6	4,3	1 133,8	1 179,3	4,0
Leche Vacuno	1 550,7	1 651,9	6,5	18 809,2	19 449,9	3,4
Huevos	4 855,2	5 549,0	14,3	57 167,5	65 204,5	14,1

FUENTE: Ministerio de Agricultura – Ica
ELABORACIÓN: BCRP, Sede Regional Huancayo. Departamento de Estudios Económicos

**GRÁFICO N° 6
PARTICIPACIÓN EN EL VBP PECUARIO
(Enero – Diciembre 2007)**

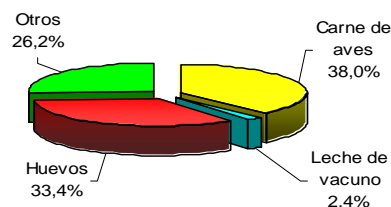

**GRÁFICO N° 7
VALOR BRUTO DE PRODUCCIÓN PECUARIA
(Variación rea 1)**

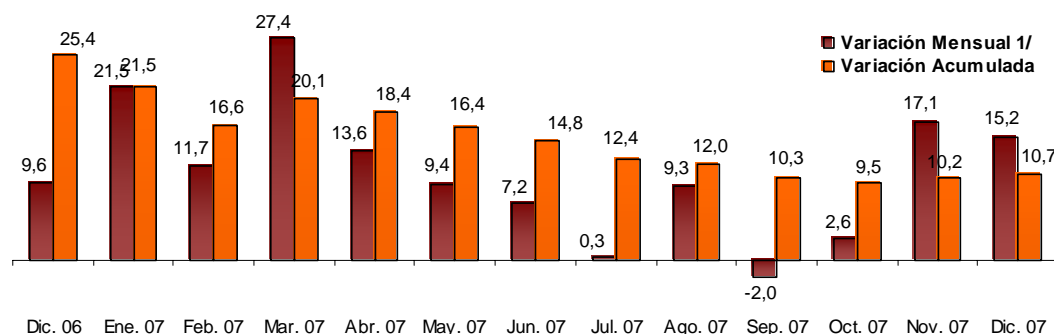

1/ Respecto a similar mes del año anterior.

ELABORACIÓN: BCRP, Sede Regional Huancayo. Departamento de Estudios Económicos

1.1.2. Producción Pesquera

La producción pesquera disminuyó 83,4 por ciento con relación a diciembre de 2006, debido a que la autorización para pesca industrial, en este mes, fue inferior al del año anterior; asimismo, se notó un alejamiento de la anchoveta por condiciones climáticas variables.

El sistema de pesca por cuotas (vedas periódicas) no ha perjudicado las exportaciones de harina y aceite de pescado, porque si bien, las empresas producen menos, la menor oferta favorece el precio internacional. En los meses de poca pesca el nivel de exportaciones se mantiene cercano a las 170 mil TMB de harina de pescado y 20 mil TMB de aceite crudo. En los meses

de veda o de poca actividad como es el caso de diciembre, las empresas se dedican al mantenimiento de sus instalaciones y capacitación del personal. La aprobación del TLC con USA, está obligando a las empresas pesqueras industriales a realizar mayores inversiones en conservación del medio ambiente. La Asociación de Propietarios Pesqueros (APROPISCO), ha limpiado la Caleta de Pisco, mediante la inversión en un sistema colector que conduce los residuos 14 kms mar adentro, pero deben obtener la certificación de que no se está contaminando el litoral, para lo cual es necesario eliminar todos los residuos sólidos del proceso y obtener líquidos no contaminantes que puedan ser evacuados

mar adentro, como uno de los requisitos exigidos por las autoridades de pesca, en el marco de este tratado comercial.

En el periodo de enero a diciembre, la producción disminuyó 17,9 por ciento

respecto a similar periodo del año anterior, debido a la contracción de la producción que comenzó a acentuarse a partir de setiembre, entre otros factores, por el sismo de agosto y factores climáticos adversos.

**CUADRO N° 7
PRODUCCIÓN PESQUERA
(T.M.B.)**

	DICIEMBRE			ENERO - DICIEMBRE		
	2006	2007	Var. %	2006	2007	Var. %
CONSUMO HUMANO DIRECTO	1 637	1 866	14,0	17 316	24 556	41,8
Fresco	545	624	14,4	5 768	8 623	49,5
Congelado	90	151	68,6	2 196	3 506	59,7
Conservas	182	106	- 41,6	2 052	5 358	161,1
Curado	819	984	20,1	7 300	7 068	- 3,2
CONSUMO HUMANO INDIRECTO	76 449	11 116	- 85,5	665 647	536 329	- 19,4
Anchoveta	76 316	11 116	- 85,4	660 721	535 187	- 19,0
Otras Especies	133	0	- 100,0	4 926	1 142	- 76,8
TOTAL	78 086	12 982	- 83,4	682 963	560 885	- 17,9

FUENTE: Ministerio de la Producción. Dirección Regional de Pesquería - Ica.
ELABORACIÓN: BCRP, Sede Regional Huancayo. Departamento de Estudios Económicos

1.1.3. Producción Minera

La actividad minera metálica se incrementó en 24,2 por ciento, respecto a lo registrado en diciembre de 2006, debido a la mayor producción de hierro por la minera Shougang – Hierro Perú.

Durante el año 2007, se observó un aumento de la producción de 6,7 por ciento, respecto al año anterior.

**CUADRO N° 8
PRODUCCIÓN MINERA METÁLICA 1/**

	DICIEMBRE			ENERO - DICIEMBRE		
	2006	2007	Var. %	2006	2007	Var. %
Hierro (T.M.F.)	339 058	421 050	24,2	4 784 599	5 103 597	6,7
TOTAL 1/			24,2			6,7

1/ Variación en términos reales, a precios de 1994
FUENTE: DGM/DPM/ Estadística Minera.
ELABORACIÓN: BCRP, Sede Regional Huancayo. Departamento de Estudios Económicos

GRÁFICO N° 8
VALOR BRUTO DE PRODUCCIÓN MINERA
(Variación real 1/)

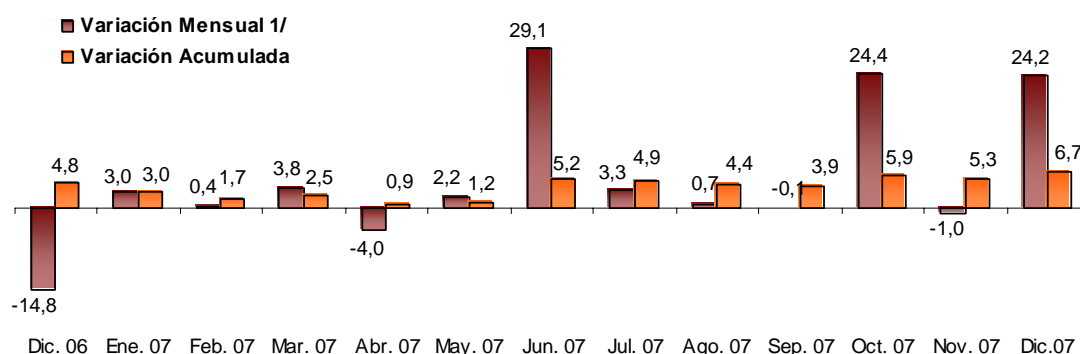

1/ Respecto a similar mes del año anterior.

ELABORACIÓN: BCRP, Sede Regional Huancayo. Departamento de Estudios Económicos

La cotización del hierro en el mercado internacional se situó en US\$ 40,7 la tonelada métrica, nivel inferior en 15,4

por ciento, a lo cotizado en diciembre del año pasado (US\$ 48,1 por tonelada métrica).

GRÁFICO N° 9
PRODUCCIÓN DE HIERRO Y COTIZACIÓN INTERNACIONAL

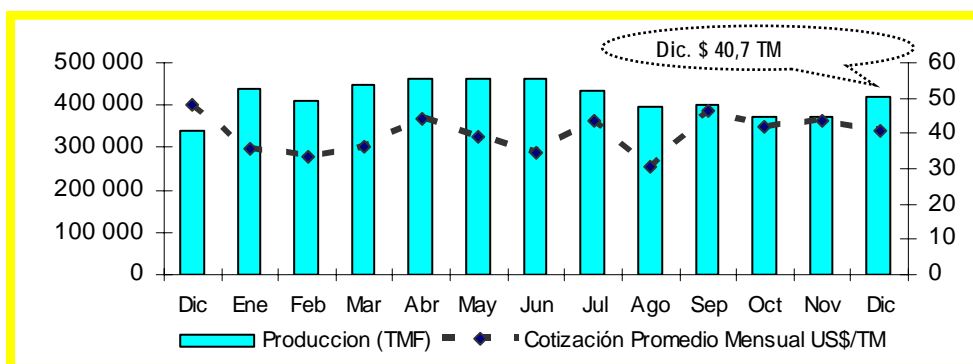

ELABORACIÓN: BCRP, Sede Regional Huancayo. Departamento de Estudios Económicos

1.1.4. Turismo

Los arribos turísticos a la región, descendieron 10,9 por ciento respecto a diciembre de 2006, debido al menor flujo de visitantes nacionales (9,8 por ciento) y extranjeros (17,1 por ciento), que se explica por las fiestas de navidad y año nuevo, fechas en las que normalmente las personas permanecen en sus localidades.

En el periodo de enero a diciembre, las visitas disminuyeron en 0,8 por ciento con relación a similar periodo de 2006. Por provincias, la mayor acogida la tuvieron Ica y Nazca con un 41,9 y 25,7 por ciento, respectivamente, y el mayor porcentaje de visitantes fue de turistas nacionales (76,8 por ciento).

**CUADRO N° 9
ARRIBOS A ESTABLECIMIENTOS DE HOSPEDAJE**

	DICIEMBRE			ENERO – DICIEMBRE		
	2006	2007	Var. %	2006	2007	Var.%
Nacionales	31 217	28 169	-9,8	378 002	380 690	0,7
Extranjeros	5 933	4 921	-17,1	121 805	115 296	-5,3
TOTAL	37 150	33 090	-10,9	499 807	495 986	-0,8

FUENTE: Mincetur Ica

ELABORACIÓN: BCRP, Sede Regional Huancayo. Departamento de Estudios Económicos

**GRÁFICO N° 10
PARTICIPACIÓN DE ARRIBOS TURÍSTICOS
(Enero – Diciembre 2007)**

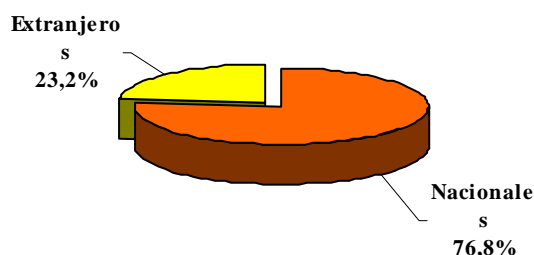

**GRÁFICO N° 11
PARTICIPACIÓN TURÍSTICA POR PROVINCIAS
(Enero Diciembre 2007)**

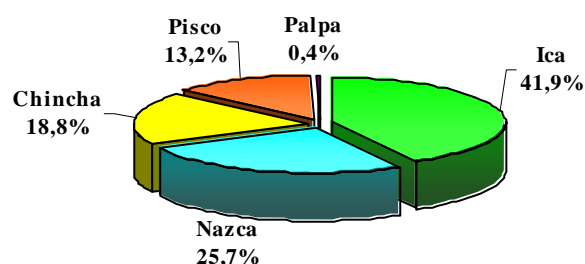

ELABORACIÓN: BCRP, Sede Regional Huancayo. Departamento de Estudios Económicos

Según información de DIRECTUR – ICA, en las cuatro provincias principales de la región, Ica, Chincha, Pisco y Nazca, existe una capacidad instalada para recibir 272 789 visitantes, conformada por 11 075 establecimientos de hospedaje con 157 256 habitaciones.

El costo promedio por habitación es de S/. 80,00 y el gasto promedio diario por turista extranjero es de US\$ 80 y por nacional S/. 180. El promedio de permanencia es 1,26 y 1,99 días por turista nacional y extranjero

respectivamente, lo cual representa un ingreso aproximado en el año de S/. 86 340 492 por turistas nacionales y S/. 55 065 369 por los extranjeros, lo cual da un total aproximado de S/. 140 millones para estas 4 provincias. El turismo en el resto de la región no es significativo. Asimismo, se considera que esta actividad genera aproximadamente empleo directo para 44 300 personas e indirecto para 16 500. En cuanto al turismo externo, Ica ha captado aproximadamente el 6,4 por ciento del total de visitantes extranjeros en el 2007

Existen planes de expansión turística para las siguientes provincias:

- PISCO :
 - Paracas : Construcción de 2 hoteles 5 estrellas por una cadena internacional (Hilton) y reconstrucción del Hotel Paracas.

- Paracas. Mejoramiento de infraestructura y señalización de la Reserva Nacional de Paracas
- CHINCHA:
 - Puesta en valor de los Petroglifos de Huancor
 - Promoción de la playa Wakama
- ICA:
 - Reconstrucción de bodegas productoras de piscos y vinos del valle de Ica
 - Asfaltado de vías carrozables hacia los Aquijes en el sur y Camino de Reyes en el norte
 - Habilitación, señalización y puesta en valor del Parque de Arena
- NASCA:
 - Puesta en valor del circuito turístico de acueductos
 - Señalización de atractivos a nivel del ámbito provincial
- Palpa:
 - Puesta en valor de los petroglifos Chicchitara, el Huarango Milenario, El Tumi, Ciudad Perdida de Huayuri

1.2 Aspectos Laborales

El empleo formal en las empresas privadas de 10 a más trabajadores de las provincias de Ica, Chincha y Pisco de la región Ica, subió en promedio 1,7 por ciento, respecto al mes de noviembre previo, debido a la mayor demanda de trabajadores en los sectores primario (6,7 por ciento), comercio (5,2 por ciento) y servicios (1,8 por ciento); no obstante, los otros sectores mostraron un comportamiento negativo. En el sector primario se explica por la mayor actividad en el subsector agrícola, por la cosecha de espárragos, uvas, cítricos y páprika, para la exportación, así como la mayor actividad avícola, especialmente en la provincia de Pisco, en la producción de huevos, pollos y pavos. En el sector comercio, básicamente en Chincha, por la mayor demanda de insumos agropecuarios, así como por la venta y distribución de abarrotes, productos farmacéuticos, electrodomésticos, combustible, accesorios automotrices y bebidas gaseosas y cervezas. En el sector de servicios públicos, por las menores labores de inspección, reparaciones y evaluación de pérdidas. En servicios, mayormente en Ica, para impulsar y mejorar los servicios financieros en

Bancos, Cajas Municipales de Ahorro y Crédito, y AFPs.

Con relación a diciembre del año anterior, el empleo aumentó en 13,8 por ciento por la mayor demanda laboral de todos los sectores, destacando los sectores primario (14,7 por ciento), industrial (17,3 por ciento) y servicios (6,3 por ciento). En los sectores primario y de servicios, son los mismos factores relacionados al mes de noviembre, lo que explican la variación positiva, respecto a diciembre del año anterior. En el sector industrial, algunas oportunidades de negocio en el exterior, denominadas “ventanas”, propiciaron la mayor demanda de mano de obra para el procesamiento de espárragos y pasta de tomate, en las empresas agroindustriales; en las empresas pesqueras y textileras, para la elaboración de harina y aceite de pescado, y para la fabricación de hilos, telas y prendas de vestir, productos que son exportados a los mercados de USA, Canadá, UE y Asia. También demandaron más trabajadores algunas empresas industriales, para la fabricación de aceites y grasas de pepas de algodón, estructuras metálicas, sacos de polietileno y materiales de construcción.

GRÁFICO N° 12
ICA: EMPLEO FORMAL URBANO EN EMPRESAS DE 10 A
MÁS TRABAJADORES
(Variación Anual)



GRÁFICO N° 13
ICA: EMPLEO FORMAL URBANO, SEGÚN
SECTORES ECONÓMICOS
(Variación Anual)

ELABORACIÓN: BCRP, Sede Regional Huancayo. Departamento de Estudios Económicos
 *Diciembre Proyectado

Según la Dirección de Trabajo y Promoción del Empleo, el mayor crecimiento relativo se dio en la ciudad de

Chincha con 15,6 por ciento, seguida por las ciudades de Ica y Pisco con 14,0 y 11,9 por ciento, respectivamente.

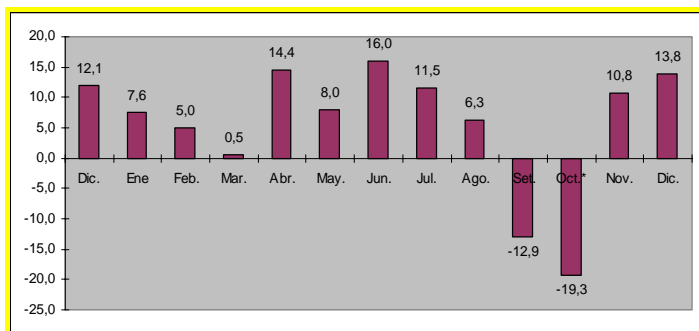
CUADRO N° 10
CIUDAD DE ICA: DISTRIBUCIÓN Y VARIACIÓN DEL EMPLEO SEGÚN SECTORES ECONÓMICOS,
DICIEMBRE 2007

SECTORES ECONÓMICOS	Distribución porcentual al mes de diciembre de 2006 1/	Variación mensual 2/	Variación anual 3/
Primario	57,9%	6,7	14,7
Industria	20,3%	-10,4	17,3
Electricidad, Gas y Agua	2,5%	-1,6	-0,5
Comercio	5,6%	5,2	5,9
Transportes y Comunicaciones	1,5%	-0,4	11,4
Servicios	12,2%	1,8	6,3
TOTAL	100,0 %	1,7	13,8

1/ Última actualización del marco muestral, la cual se actualiza anualmente.

2/ Variación del empleo del presente mes respecto al mes anterior.

3/ Variación del empleo del presente mes respecto al mismo mes del año anterior.

FUENTE: MTPE – DNPEFP – OSEI Ica- Encuesta Empresas

ELABORACIÓN: BCRP, Sede Regional Huancayo. Departamento de Estudios Económicos

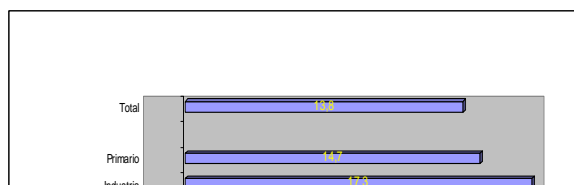

II. INFLACIÓN

2.1 Inflación

CUADRO N° 12
CIUDAD DE ICA: INFLACIÓN POR GRANDES GRUPOS DE CONSUMO

	Ponderación	Variaciones %		
		Mensual	Acumulada	Anualizada
Índice General	100	0,67	7,80	7,80
1. Alimentos y Bebidas	53,7	1,07	13,48	13,48
2. Vestido y Calzado	7,7	0,04	2,63	2,63
3. Alquiler de Vivienda, Comb. y Elect.	12,9	0,25	3,76	3,76
4. Muebles, Enseres y Mant. Viv.	4,0	0,61	4,73	4,73
5. Cuidado Salud y Serv. Médicos	1,6	-0,02	-0,41	-0,41
6. Transportes y Comunicaciones	9,8	0,52	-0,97	-0,97
7. Esparc. Divers. Serv. Cult. y de Ens.	3,7	0,00	2,76	2,76
8. Otros Bienes y Servicios	6,5	0,03	2,02	2,02

FUENTE: INEI – Ica
ELABORACIÓN: BCRP, Sede Regional Huancayo. Departamento de Estudios Económicos

En diciembre, el Índice de Precios al Consumidor (IPC) de la ciudad de Ica registró un aumento de 0,67 por ciento respecto al mes anterior.

La inflación acumulada sumó 7,80 por ciento.

CUADRO N° 11
INFLACION
CIUDAD DE ICA

DICIEMBRE	Var. %
Var. % Mensual 1/	0,67
Var.% Acumulada 2/	7,80
Var. % Anualizada 3/	7,80

Las incrementos más significativas de precios se dieron en los grupos de Alimentos y Bebidas (1,07 por ciento), Muebles, Enseres y Manteniinto de Vivienda (0,61 por ciento) y Transportes y Comunicaciones (0,52 por ciento).

GRAFICO N° 14
INFLACIÓN ÚLTIMOS DOCE MESES
(Variación porcentual anualizada)

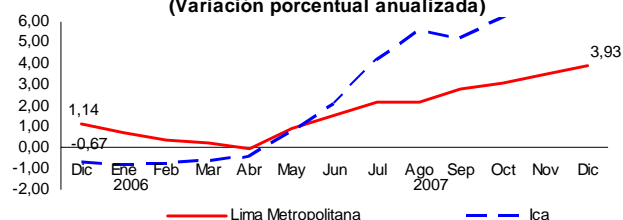

Los precios cayeron sólo en el grupo de Cuidado, Salud y Servicios Médicos (0,02 por ciento).

Los productos de primera necesidad que registraron los incrementos más importantes fueron: olluco (49,4 por ciento), arveja verde (30,0 por ciento), y yuca blanca (25,2 por ciento).

Las principales reducciones se registraron en cebolla de cabeza (28,4 por ciento), ají escabeche (22,6 por ciento) y maíz morado (19,7 por ciento).

CUADRO N° 13
ICA: PRODUCTOS DE MAYOR VARIACIÓN EN SUS PRECIOS
(Diciembre 2007 – Porcentajes)

Subieron	%	Bajaron	%
Olluco	49,4	Cebolla de Cabeza	-28,4
Arveja Verde	30,0	Ajé Escabeche	-22,6
Yuca blanca	25,2	Maíz Morado	-19,7
Naranja de Jugo	16,8	Bonito Fresco	-17,8
Arroz Corriente	11,9	Camote Amarillo	-16,9
Avena a Granel	10,7	Manzana Corriente	-15,5
Carne de Carnero	10,6	Tomate Italiano	-11,9
Canela Entera	10,2	Fresa	-9,2
Harina de Trigo prep. Env.	9,6	Maíz Blanco	-7,0
Pallar Verde	9,5	Poró	-6,8

FUENTE: INEI – Ica
ELABORACIÓN: BCRP, Sede Regional Huancayo. Departamento de Estudios Económicos

III. SECTOR EXTERNO

3.1 Exportaciones

Las exportaciones de Ica crecieron 7,5 por ciento, respecto a diciembre del año anterior, resultado que se explica por la expansión de las ventas al exterior de productos tradicionales (12,1 por ciento), no obstante la contracción de los no tradicionales (1,0 por ciento).

Entre las exportaciones tradicionales, destaca el petróleo y derivados (42,6 por ciento), y los productos mineros (5,7 por ciento). En las no tradicionales, se registraron las mayores contracciones en los sectores textil (11,0 por ciento) y pesquero (6,6 por ciento).

En el año 2007, el total de exportaciones aumentó en términos absolutos en 162 millones de dólares, equivalente a un incremento de 12,5 por ciento, debido al crecimiento de las ventas de productos tradicionales (12,1 por ciento) y no tradicionales (14,1 por ciento).

En el acumulado, las exportaciones tradicionales representaron el 76,1 por ciento del total exportado, participación ligeramente menor a la registrada en similar período del año anterior (76,4 por ciento).

CUADRO N° 14
EXPORTACIONES POR GRUPO DE PRODUCTOS 1/
(Valor FOB en miles de US\$)

	DICIEMBRE			ENERO – DICIEMBRE		
	2006	2007	Var. %	2006	2007	Var. %
PRODUCTOS TRADICIONALES	77 686	87 124	12,1	987 507	1 106 537	12,1
Agrícolas	349	0	-	5 364	1 162	-78,3
Mineros	30 311	32 052	5,7	457 084	581 656	27,3
Pesqueros	11 511	4 431	-61,5	158 924	112 356	-29,3
Petróleo y derivados	35 515	50 641	42,6	366 136	411 362	12,4
PRODUCTOS NO TRADICIONALES	42 266	41 864	-1,0	305 453	348 455	14,1
Agropecuarios	32 349	32 562	0,7	206 652	234 458	13,5
Pesqueros	1 770	1 653	-6,6	14 450	18 608	28,8
Textiles	6 744	6 005	-11,0	69 052	81 003	17,3
Otros 2/	1 403	1 643	17,1	15 299	14 387	-6,0
TOTAL	119 953	128 988	7,5	1 292 961	1 454 991	12,5

1/ Información preliminar

2/ Cartones, papeles, chocolates, licores.

FUENTE: SUNAT. www.sunat.gob.pe

ELABORACIÓN: BCRP, Sede Regional Huancayo. Departamento de Estudios Económicos

GRÁFICO N° 15
ESTRUCTURA DE EXPORTACIONES POR GRUPO DE PRODUCTOS
ENERO – DICIEMBRE 2007

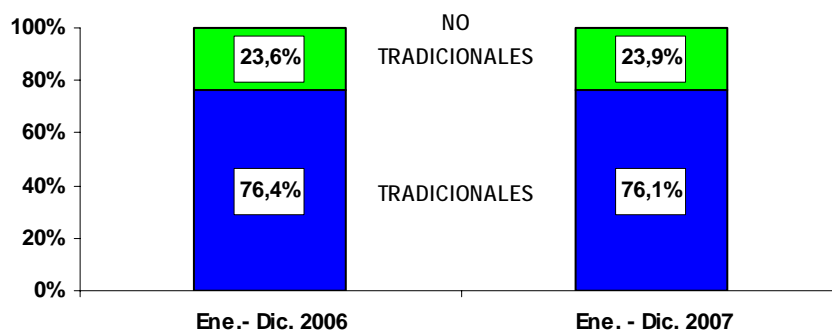

FUENTE: SUNAT. www.sunat.gob.pe

ELABORACIÓN: BCRP, Sede Regional Huancayo. Departamento de Estudios Económicos

CUADRO N° 15
PRINCIPALES PAISES DE DESTINO Y PRINCIPAL PRODUCTO EXPORTADO (diciembre2007)

País	% del Total	Principal Producto
Estados Unidos	38,7	Gasolina, Espárragos Frescos, Alcachofas Frescas, Cebollas, Hierro, Prendas de vestir
Canadá	21,9	Alcachofas frescas, Cebollas, Espárrago fresco, gasolina, Harina de pescado, Páprika, prendas de vestir, Uvas frescas
China	8,3	Harina de pescado, Hierro, Hilados de algodón, otros pesqueros
Japón	4,5	Espárragos fresco, Hierro, Mariscos Congelados, Prendas de Vestir, Tomates en conserva
España	3,8	Alcachofas frescas, Cebollas, Conserva de pescado, Espárragos en conserva, Espárragos frescos, Mariscos en Conserva, Pescado
Resto Unión Europea	3,6	Arvejas, Espárragos frescos, y en conserva, Frutas frescas, prendas de vestir, tomates en conserva, uva fresca.
RESTO DE AMÉRICA	3,0	Espárragos fresco, Hierro, Pimiento Entero, Prendas de Vestir
Resto de Asia	2,5	Espárragos fresco, Hierro, Mariscos Congelados, Prendas de Vestir, Tomates en conserva
Inglaterra	1,9	Arvejas, Espárragos frescos y en conserva, Frutas frescas, prendas de vestir, tomates en conserva, uva fresca.
Otros Países	11,7	Otros
TOTAL	100.0	

FUENTE: SUNAT. www.sunat.gob.pe

ELABORACIÓN: BCRP, Sede Regional Huancayo. Departamento de Estudios Económicos

En diciembre, los principales destinos de las exportaciones fueron: Estados Unidos (38,7 por ciento), Canadá (21,9 por ciento) y China (8,3 por ciento), concentrando estos tres países el 68,9 por

ciento del total. Los principales productos de exportación a estos países fueron los derivados del petróleo, concentrados de hierro, harina de pescado, textiles y espárragos.

GRÁFICO N° 16
COMPOSICIÓN DE LAS EXPORTACIONES A CHINA
(Diciembre de 2007)



GRÁFICO N° 17
COMPOSICIÓN DE LAS EXPORTACIONES A ESTADOS UNIDOS
(Diciembre de 2007)



ELABORACIÓN: BCRP, Sede Regional Huancayo. Departamento de Estudios Económicos

3.2 Importaciones

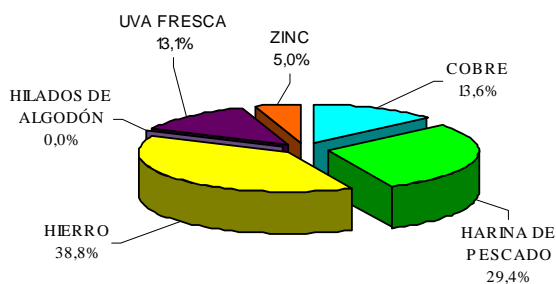
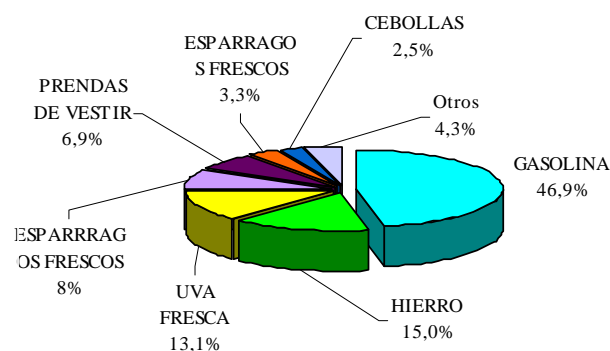
El valor CIF de las importaciones efectuadas a través de la aduana de Pisco,

aumentó 251,9 por ciento con relación a diciembre del año anterior, debido

principalmente al mayor flujo de compras de insumos para la agricultura (254,0 por ciento) e industria (205,3 por ciento), y bienes de capital para la industria (213,3).

En el acumulado, las importaciones crecieron 68,1 por ciento con relación a

igual periodo de 2006, a causa de las importantes adquisiciones de bienes de capital destinadas al sector manufacturero, así como las mayores compras de insumos para la agricultura y la industria, con la finalidad de atender el crecimiento de la demanda del mercado externo.

CUADRO N° 16
IMPORTACIONES SEGÚN USO O DESTINO ECONÓMICO 1/
(Valor CIF en miles de US\$)

	DICIEMBRE			ENERO - DICIEMBRE		
	2006	2007	Var. %	2006	2007	Var. %
I. Bienes de Consumo	0	7 996	-	0	11 663	-
II. Insumos	20 102	65 323	225,0	147 712	207 568	40,5
Materia prima para la agricultura	1 385	4 904	254,0	19 692	26 933	36,8
Materia prima para la industria	18 717	57 150	205,3	128 020	176 936	38,2
Otros	0	3 270	-	0	3 698	-
III. Bienes de Capital	5 645	17 685	213,3	5 851	37 064	533,5
Para la minería	0	0	-	0	0	-
Para la industria	5 645	17 685	213,3	5 746	37 064	545,1
Otros	0	0	-	105	0	- 100,0
TOTAL	25 861	91 004	251,9	154 611	259 903	68,1

1/ Importaciones realizadas por el Puerto de Pisco

FUENTE: SUNAT. www.sunat.gob.pe

ELABORACIÓN: BCRP, Sede Regional Huancayo. Departamento de Estudios Económicos

IV. FINANZAS PÚBLICAS

4.1. Gobierno Central

Los ingresos recaudados por la SUNAT aumentaron 142,6 por ciento respecto a diciembre de 2006.

El incremento de la recaudación mensual, se explicó por las mayores captaciones del IGV por operaciones externas (305,2 por ciento) y del Impuesto a la Renta (37,3 por ciento), por el incremento de las exportaciones, que conlleva un fuerte componente de importaciones de insumos y bienes de capital, especialmente en el caso de la agricultura, agroindustria y textilera, que requieren de fertilizantes, pesticidas, maquinaria, equipo y repuestos que no se producen en el país.

En el periodo de enero a diciembre, la recaudación fue superior en 38,4 por ciento con relación a similar periodo de 2006, sustentada por el crecimiento de la actividad económica de la región Ica, lo cual se ha reflejado en la mayor captación del IGV, Impuesto a la Renta e Impuesto a las Importaciones. Aunque es necesario señalar que la mayor recaudación proviene de la empresa TECHINT (Gas Natural), ya que grandes empresas asentadas en la región, como Aceros Arequipa y la minera Shougang no tributan en Ica, sino en Arequipa y Lima.

CUADRO N° 17
INGRESOS CORRIENTES DEL GOBIERNO CENTRAL
(En miles de nuevos soles)

CONCEPTO	DICIEMBRE			ENERO - DICIEMBRE		
	2006	2007	Var. % 1/	2006	2007	Var. % 1/
I. INGRESOS TRIBUTARIOS	32 244	81 429	143,0	313 201	441 126	38,4
1. Impuesto a la Renta	5 813	8 293	37,3	72 964	94 088	26,7
Personas Naturales	1 887	2 346	19,6	21 372	24 935	14,6
Personas Jurídicas	3 840	5 929	48,5	42 935	57 018	30,5
Regularización	85	17	- 80,4	8 657	12 136	37,7
2. Impuesto a la Importación	4 333	9 638	114,0	41 990	46 674	9,2
3. Impuesto General a las Ventas (IGV)	19 700	57 775	182,2	170 665	268 706	54,7
Operaciones Internas	7 681	7 167	- 10,2	80 160	111 504	36,7
Operaciones Externas	12 019	50 608	305,2	90 504	157 202	70,7
4. Impuesto Selectivo al Consumo (ISC) 2/	377	3 800	871,1	4 281	7 722	77,2
5. Otros Ingresos Tributarios	2 022	1 924	- 8,5	23 302	23 936	0,9
6. Devoluciones	0	0	-	- 1	0	-
II. INGRESOS NO TRIBUTARIOS	65	39	- 42,2	743	1 241	64,2
TOTAL	32 309	81 468	142,6	313 944	442 367	38,4

1/ Variación en términos reales

2/ Incluye ISC por operaciones externas

FUENTE: Superintendencia Nacional de Administración Tributaria – SUNAT

ELABORACIÓN: BCRP, Sede Regional Huancayo. Departamento de Estudios Económicos

GRÁFICO N° 18
RECAUDACIÓN TRIBUTARIA MENSUAL
(En miles de nuevos soles)

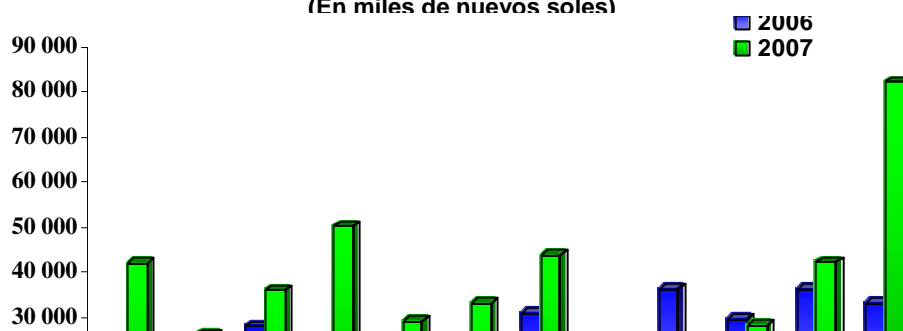

ELABORACIÓN: BCRP, Sede Regional Huancayo. Departamento de Estudios Económicos

4.2. Gobierno Regional

El gasto ejecutado por el Gobierno Regional se incrementó en 80,7 por ciento respecto a diciembre del año pasado, como resultado del aumento de los Gastos Corrientes (28,0 por ciento), especialmente en el rubro de bienes y servicios (540,8 por ciento). En la ejecución mensual, los Egresos Corrientes representaron el 65,7 por ciento y los Gastos de Capital el 34,3 por ciento.

Los gastos ejecutados en el año 2007, registraron un aumento del 23,2 por ciento, debido a los mayores Gastos Corrientes (17,0 por ciento) y de Capital (88,6 por ciento). En participación, los Gastos Corrientes representaron 86,8 por ciento y los Gastos de Capital 13,2 por ciento.

CUADRO N° 18
GASTOS DEL GOBIERNO REGIONAL
(En miles de nuevos soles)

	DICIEMBRE			ENERO - DICIEMBRE		
	2006	2007	Var. % 1/	2006	2007	Var. % 1/
GASTOS CORRIENTES	39 199	52 128	28,0	329 713	392 562	17,0
Pers. y Oblig. Sociales	27 085	23 857	-15,2	224 534	242 366	6,1
Obligaciones Previsionales	9 019	9 097	-3,0	82 679	85 292	1,4
Bienes y Servicios	2 845	18 950	540,8	21 825	62 678	182,2
Otros Gastos Corrientes	249	225	-13,4	675	2 226	224,0
GASTOS DE CAPITAL	3 017	27 138	765,4	31 125	59 748	88,6
Inversiones	2 929	25 083	724,0	29 102	55 629	87,8
Otros Gastos de Capital	88	2 055	2 139,0	2 023	4 119	100,0
TOTAL	42 217	79 266	80,7	360 838	452 310	23,2

1/ Variación en términos reales

FUENTE: Gobierno Regional de Ica

ELABORACIÓN: BCRP, Sede Regional Huancayo. Departamento de Estudios Económicos

GRÁFICO N° 19
PARTICIPACIÓN EN EL GASTO DEL GOBIERNO REGIONAL
(Enero – Diciembre de 2007)

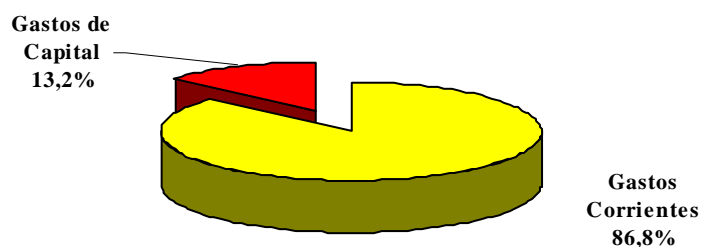

ELABORACIÓN: BCRP, Sede Regional Huancayo. Departamento de Estudios Económicos

Los egresos del Gobierno Regional fueron financiados principalmente por recursos ordinarios y recursos directamente recaudados, que representaron en conjunto el 78,1 por ciento del total. Los ingresos directamente recaudados aumentaron su participación de 1,8 a 21,2 por ciento con relación a diciembre 2006.

En el periodo acumulado, los recursos ordinarios, y las donaciones y transferencias financiaron el 88,4 por ciento del gasto del gobierno regional; mientras que los directamente recaudados financiaron el 7,5 por ciento.

CUADRO N° 19
GASTOS DEL GOBIERNO REGIONAL POR FUENTE DE FINANCIAMIENTO
(En miles de nuevos soles)

FUENTES	DICIEMBRE			ENERO – DICIEMBRE		
	2006	2007	Var. % 1/	2006	2007	Var. % 1/
Recursos Ordinarios	38 556	45 086	12,5	327 412	362 009	8,6
Canon y Sobrecanon	1 912	8 074	306,3	12 179	18 174	46,6
Recursos Directamente Recaudados	749	16 793	2 056,0	11 209	34 139	199,3
Donaciones y Transferencias	999	9 312	797,0	9 083	37 988	310,9
Fondo de Compensación Regional	0	0	-	955	0	- 100,0
TOTAL	42 217	79 266	80,7	360 838	452 310	23,2

1/ variación en términos reales

FUENTE: Gobierno Regional de Ica

ELABORACIÓN: BCRP, Sede Regional Huancayo. Departamento de Estudios Económicos

4.3. Sociedad de Beneficencia Pública

En términos reales, los ingresos de la Sociedad de Beneficencia, aumentaron 13,7 por ciento respecto a diciembre del año pasado, como resultado de la mayor captación por concepto de Tasas (21,3 por ciento) y Venta de Bienes (832,9).

En lo que va del año, se registró un comportamiento positivo, al superar en 4,2 por ciento a lo registrado en similar periodo del año anterior.

CUADRO N° 20
INGRESOS DE LA SOCIEDAD DE BENEFICENCIA
(En miles de nuevos soles)

	DICIEMBRE			ENERO - DICIEMBRE		
	2006	2007	Var. % 1/	2006	2007	Var. % 1/
INGRESOS CORRIENTES	127	160	21,4	1 858	1 995	5,5
Tasas	102	129	21,3	1 548	1 673	6,1
Venta de Bienes	1	8	832,9	30	37	21,0
Prestación de Servicios	15	15	- 6,9	167	168	- 1,2
Rentas de la Propiedad	7	7	- 5,7	101	108	4,9
Multas y Sanciones	0	0	0	0	1	- -
Otros Ingresos Corrientes	0	0	- 100,0	11	8	- 26,1
INGRESOS DE CAPITAL	58	58	- 3,3	576	585	- 0,1
Transferencias	58	58	- 3,3	576	585	- 0,1
TOTAL	184	218	13,7	2 434	2 581	4,2

1/ Variación en términos reales

FUENTE: Sociedad de Beneficencia de Ica

ELABORACIÓN: BCRP, Sede Regional Huancayo. Departamento de Estudios Económicos

El gasto total de la Sociedad de Beneficencia, fue superior en 61,0 por ciento respecto a diciembre de 2006, debido al incremento de los gastos corrientes (23,7 por ciento) y gastos de capital (4 434,6 por ciento).

El 76,2 por ciento se destinó a gastos corrientes y el 23,8 por ciento a gastos de capital. De otro lado, de enero a diciembre los gastos aumentaron 3,2 por ciento, con relación a similar periodo del año anterior.

CUADRO N° 21
GASTOS DE LA SOCIEDAD DE BENEFICENCIA
(En miles de nuevos soles)

	DICIEMBRE			ENERO - DICIEMBRE		
	2006	2007	Var. % 1/	2006	2007	Var. % 1/
GASTOS CORRIENTES	197	253	23,7	1 833	2 066	10,7
Pers. y Oblig. Sociales	33	33	- 4,1	317	325	0,7
Obligaciones Previsionales	31	31	- 2,9	322	315	- 4,0
Bienes y Servicios	114	138	16,0	974	1 084	9,4
Otros Gastos Corrientes	18	51	166,8	220	342	52,5
GASTOS DE CAPITAL	2	79	4 434,6	694	589	- 16,6
Inversiones	0	77	23 496,5	650	551	- 16,7
Otros Gastos de Capital	1	2	61,1	44	38	- 16,1
TOTAL	198	332	61,0	2 527	2 655	3,2

1/ Variación en términos reales

FUENTE: Sociedad de Beneficencia de Ica

ELABORACIÓN: BCRP, Sede Regional Huancayo. Departamento de Estudios Económicos

V. MONEDA Y CRÉDITO

En el sistema financiero de la región se reflejó el dinamismo favorable de la economía regional, logrando la expansión de los depósitos y las colocaciones en 19,4 y 18,6 por ciento, respectivamente con relación a diciembre de 2006.

El ratio de morosidad fue 3,1 por ciento, menor en 0,1 puntos porcentuales respecto a diciembre del año anterior.

5.1. Depósitos del Sistema Financiero

Los depósitos en el sistema financiero fueron superiores en 19,4 por ciento respecto a diciembre del año pasado. En este resultado, el crecimiento en moneda nacional (35,9 por ciento) fue superior al de moneda extranjera (3,2 por ciento). Se muestra en la Región, preferencia por los depósitos en soles frente a los dólares, representando estos últimos el 43,5 por ciento del total.

depósitos de ahorro y a plazos en 16,8 y 17,7 por ciento, respectivamente.

Por instituciones, en términos relativos, se observó un mayor dinamismo en las microfinancieras, al aumentar los depósitos en 21,1 por ciento, con relación al crecimiento de 18,6 por ciento de las empresas bancarias, respecto a diciembre de 2006.

Según modalidades de captación, se registró incrementos en todas las modalidades. Los depósitos a la vista aumentaron 31,6 por ciento y los

En cuanto a liderazgo, el Banco de Crédito registró la mayor proporción de depósitos, con una participación de 32,3 por ciento; en tanto que, la CMAC Arequipa sólo participó con el 0,4 por ciento del total.

**CUADRO N° 22
DEPÓSITOS DEL SISTEMA FINANCIERO
(Saldo en miles de nuevos soles)**

	DICIEMBRE		
	2006	2007	Var. % 1/
Empresas Bancarias	426 449	525 785	18,6
Instituciones de Microfinanzas	200 091	251 757	21,1
Cajas municipales	108 316	132 948	18,1
Cajas rurales	91 774	118 809	24,6
Edpymes	0	0	-
TOTAL	626 539	777 542	19,4
En M/N	311 095	439 349	35,9
En M/E	315 444	338 194	3,2

1/ Variación en valores reales

FUENTE: Superintendencia de Banca y Seguros (SBS)

ELABORACIÓN: BCRP, Sede Regional Huancayo. Departamento de Estudios Económicos

**CUADRO N° 23
PARTICIPACIÓN EN LOS DEPÓSITOS
(En %)**

ENTIDAD	DICIEMBRE		
	Miles de S/.	Mes	Acumulado
Banco de Crédito	251 147	32,3%	32,3%
Caja Rural Señor de Luren	118 809	15,3%	47,6%
Caja Municipal de Ica	114 855	14,8%	62,4%
Banco Continental	95 721	12,3%	74,7%
Scotiabank	82 582	10,6%	85,3%
Interbank	74 977	9,6%	94,9%
Caja Municipal de Pisco	15 337	2,0%	96,9%
Banco de Comercio	4 139	0,5%	97,4%
Mi Banco	5 631	0,7%	98,1%
Banco del Trabajo	2 854	0,4%	98,5%
Interamericano de Finanzas	8 654	1,1%	99,6%
Caja Municipal de Arequipa	2 756	0,4%	100,0%
Banco Falabella	79	0,0%	100,0%
TOTAL	777 542	100,0%	

FUENTE: Superintendencia de Banca y Seguros (SBS)

ELABORACIÓN: BCRP, Sede Regional Huancayo. Departamento de Estudios Económicos

GRÁFICO N° 20
DEPÓSITOS Y COLOCACIONES EN MILES DE NUEVOS SOLES
(En miles de nuevos soles)

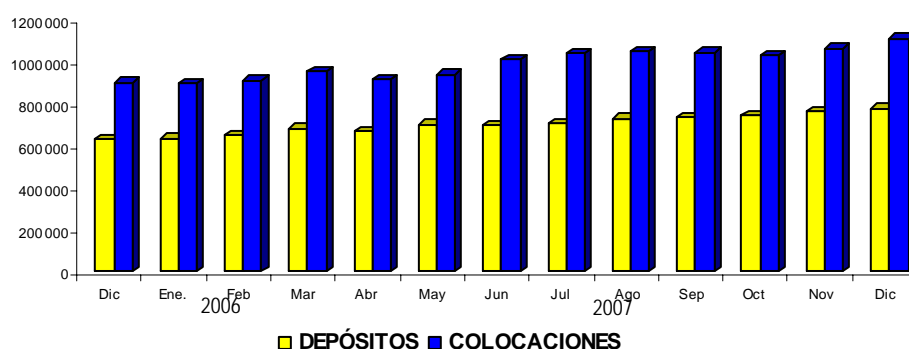

ELABORACIÓN: BCRP, Sede Regional Huancayo. Departamento de Estudios Económicos

5.2. Crédito del Sistema Financiero

El crédito total del sistema financiero al sector privado, se expandió 18,6 por ciento respecto a diciembre de 2006, mostrando crecimiento de los créditos tanto en soles (33,2 por ciento) como en dólares (5,8 por ciento). Se advierte la disminución de la dolarización de los préstamos, al situarse en 47,7 por ciento, menor en 5,8 puntos porcentuales comparado con diciembre de 2006.

Según instituciones, las colocaciones de las empresas bancarias y las instituciones microfinancieras mostraron un desenvolvimiento positivo, al crecer en 19,3 y 16,8 por ciento, respectivamente.

El Banco de Crédito colocó el 37,9 por ciento del total de préstamos; contrariamente, el Banco de Comercio tuvo la menor participación (0,1 por ciento).

CUADRO N° 24
CRÉDITOS DEL SISTEMA FINANCIERO
(Saldo en miles de nuevos soles)

	DICIEMBRE		
	2006	2007	Var. % 1/
Empresas Bancarias	650 338	806 275	19,3
Instituciones de Microfinanzas	250 846	304 429	16,8
Cajas municipales	121 657	147 110	16,4
Cajas rurales	125 786	151 404	15,8
Edpymes	3 404	5 915	67,2
TOTAL	901 184	1 110 705	18,6
En M/N	419 296	580 648	33,2
En M/E	481 888	530 056	5,8

1/ Variación en valores reales

FUENTE: Superintendencia de Banca y Seguros (SBS)

ELABORACIÓN: BCRP, Sede Regional Huancayo. Departamento de Estudios Económicos

**CUADRO N° 25
PARTICIPACIÓN EN LOS CRÉDITOS**

ENTIDAD	DICIEMBRE		
	Miles de S/.	Mes	Acumulado
Banco de Crédito	421 155	37,9%	37,9%
Caja Rural Señor de Luren	151 404	13,6%	51,5%
Caja Municipal de Ica	118 566	10,7%	62,2%
Banco Continental	119 090	10,7%	72,9%
Scotiabank	107 322	9,7%	82,6%
Interbank	84 872	7,6%	90,2%
Mi Banco	34 785	3,1%	93,3%
Banco del Trabajo	26 385	2,4%	95,7%
Caja Municipal de Pisco	14 542	1,3%	97,0%
Caja Municipal de Arequipa	14 003	1,3%	98,3%
Edpyme Efectiva	5 915	0,5%	98,8%
Interamericano de Finanzas	9 014	0,8%	99,7%
Falabella	2 624	0,2%	99,9%
Banco de Comercio	1 028	0,1%	100,0%
TOTAL	1 110 705	100,0%	

FUENTE: Superintendencia de Banca y Seguros (SBS)
ELABORACIÓN: BCRP, Sede Regional Huancayo. Departamento de Estudios Económicos

La morosidad fue 3,1 por ciento, ratio inferior en 0,1 puntos porcentuales respecto a diciembre del año pasado, explicado por el superior aumento de las colocaciones brutas (18,6 por ciento) respecto a los créditos vencidos y en cobranza judicial (13,7 por ciento). Por tipo de moneda, la morosidad en los créditos en moneda nacional (3,2 por

ciento), fue mayor que la de moneda extranjera (2,9 por ciento).

Por instituciones, las microfinancieras mostraron el más alto índice de morosidad con un ratio de 6,2 por ciento, frente a las empresas bancarias que registraron un nivel más bajo de morosidad con 2,1 por ciento.

**CUADRO N° 26
MOROSIDAD DEL SISTEMA FINANCIERO 1/
(En % de las colocaciones brutas)**

	DICIEMBRE		
	2006	2007	Variación
Empresas Bancarias	2,3	2,1	-0,2
Instituciones de Microfinanzas	5,6	6,2	0,6
Cajas Municipales	6,3	7,3	1,0
Cajas Rurales	5,0	5,0	0,0
Edpymes	n.d.	6,6	-
TOTAL	3,2	3,1	-0,1
En MN	3,2	3,2	0,0
En ME	3,2	2,9	-0,3

1/ Cartera pesada = (créditos vencidos + créditos en cobranza judicial) / colocaciones brutas
FUENTE: Instituciones Financieras
ELABORACIÓN: BCRP, Sede Regional Huancayo. Departamento de Estudios Económicos

5.3. Crédito a la Pequeña y Microempresa

El crédito otorgado a la pequeña y microempresa creció 16,0 por ciento, en términos reales, respecto a diciembre de 2006, en el que destacó la expansión, en términos relativos, de las colocaciones de Edpyme Efectiva (67,2 por ciento). En

cuanto al liderazgo, la Caja Rural Señor de Luren canalizó el 44,6 por ciento del crédito total, seguido de la Caja Municipal de Ica con 35,0 por ciento de participación.

CUADRO N° 27
CRÉDITO OTORGADO A LA PEQUEÑA Y MICROEMPRESA
(Saldos en miles de nuevos soles)

ENTIDAD	DICIEMBRE		
	2006	2007	Var. % 1/
Caja Rural Señor de Luren	125 786	151 404	15,8
Caja Municipal de Ica	95 669	118 566	19,2
Mi Banco	30 438	34 785	10,0
Caja Municipal de Pisco	15 498	14 542	-9,7
Caja Municipal de Arequipa	10 490	14 003	28,4
Edpyme Efectiva	3 404	5 915	67,2
TOTAL	281 284	339 214	16,0

1/ Variación en valores reales

FUENTE: Instituciones Financieras

ELABORACIÓN: BCRP, Sede Regional Huancayo. Departamento de Estudios Económicos

INFORMACIÓN ESTADÍSTICA MENSUAL

CUADRO 1
ICA: DEPÓSITOS Y OBLIGACIONES DEL SISTEMA FINANCIERO
(Saldos en miles de nuevos soles)

ENTIDADES FINANCIERAS	2006	2007											
	Dic	Ene	Feb	Mar	Abr	May	Jun	Jul	Ago	Sep	Oct	Nov	Dic
I. EMPRESAS BANCARIAS	426 449	432 046	444 793	472 162	457 011	484 891	475 096	482 759	501 638	500 293	502 170	518 450	525 785
Depósitos a la vista	94 861	108 687	104 514	103 768	101 446	116 163	117 683	117 331	113 514	120 523	122 046	123 732	129 693
En m/n	46 603	51 157	48 899	55 922	54 214	62 020	60 232	51 562	55 701	56 389	57 905	57 390	62 209
En m/e	48 258	57 531	55 615	47 846	47 232	54 143	57 452	65 769	57 814	64 134	64 141	66 342	67 484
Depósitos a la ahorro	195 680	194 862	200 315	223 826	210 493	217 734	203 440	212 272	235 132	225 940	228 239	235 639	237 661
En m/n	95 872	93 804	103 820	126 018	112 305	116 268	104 600	108 714	126 371	115 596	119 678	125 319	126 866
En m/e	99 808	101 059	96 495	97 808	98 188	101 467	98 840	103 558	108 761	110 344	108 561	110 320	110 795
Depósitos a la plazo	135 907	128 496	139 964	144 568	145 071	150 994	153 972	153 156	152 991	153 831	151 886	159 079	158 431
En m/n	26 215	26 742	26 847	27 080	31 425	30 616	34 796	33 690	34 486	35 529	36 954	44 508	45 861
En m/e	109 692	101 754	113 118	117 488	113 647	120 379	119 177	119 466	118 506	118 302	114 932	114 571	112 570
II. INSTITUCIONES DE MICROFINANZAS	200 091	202 517	204 351	210 393	211 906	215 165	217 806	222 505	226 874	233 121	239 315	246 166	251 757
Depósitos a la ahorro	52 372	53 419	54 309	54 570	54 778	53 717	54 114	55 683	57 637	61 785	63 795	63 550	63 339
En m/n	34 357	36 227	37 343	37 713	38 946	38 959	39 306	40 483	42 014	45 480	48 831	48 619	48 646
En m/e	18 015	17 192	16 966	16 857	15 832	14 759	14 807	15 200	15 623	16 305	14 964	14 931	14 692
Depósitos a la plazo	147 719	149 098	150 042	155 823	157 128	161 448	163 692	166 823	169 237	171 336	175 520	182 616	188 419
En m/n	108 682	110 359	111 995	119 543	121 209	126 568	129 558	133 098	135 959	139 057	143 250	150 839	156 256
En m/e	39 037	38 739	38 047	36 280	35 919	34 880	34 135	33 724	33 278	32 279	32 270	31 777	32 163
III. TOTAL SISTEMA FINANCIERO	626 539	634 563	649 144	682 554	668 917	700 056	692 902	705 264	728 512	733 414	741 485	764 616	777 542
Depósitos a la vista	94 861	108 687	104 514	103 768	101 446	116 163	117 683	117 331	113 514	120 523	122 046	123 732	129 693
En m/n	46 603	51 157	48 899	55 922	54 214	62 020	60 232	51 562	55 701	56 389	57 905	57 390	62 209
En m/e	48 258	57 531	55 615	47 846	47 232	54 143	57 452	65 769	57 814	64 134	64 141	66 342	67 484
Depósitos a la ahorro	248 052	248 281	254 624	278 396	265 271	271 452	257 554	267 954	292 769	287 725	292 034	299 189	301 000
En m/n	130 229	130 030	141 164	163 731	151 251	155 226	143 906	149 196	168 385	161 076	168 509	173 939	175 512
En m/e	117 823	118 251	113 460	114 665	114 020	116 225	113 648	118 758	124 385	126 649	123 525	125 251	125 488
Depósitos a la plazo	283 626	277 595	290 006	300 391	302 199	312 442	317 665	319 978	322 228	325 166	327 406	341 695	346 850
En m/n	134 897	137 101	138 842	146 623	152 634	157 183	164 353	166 788	170 445	174 586	180 203	195 347	202 117
En m/e	148 729	140 493	151 164	153 768	149 566	155 259	153 312	153 190	151 783	150 580	147 202	146 348	144 733

FUENTE: SUPERINTENDENCIA DE BANCA Y SEGUROS - SBS

ELABORACIÓN: BCRP. Sede Regional Huancayo. Departamento de Estudios Económicos.

CUADRO 2
ICA: DEPÓSITOS EN LAS ENTIDADES FINANCIERAS UBICADAS POR PROVINCIAS – DICIEMBRE 2007
(Saldos en miles de nuevos soles)

ENTIDADES FINANCIERAS	DEPÓSITOS															TOTAL DEPÓSITOS		
	ICA			CHINCHA			NAZCA			PISCO			PALPA			ICA		
	M/N	M/E	TOTAL	M/N	M/E	TOTAL	M/N	M/E	TOTAL	M/N	M/E	TOTAL	M/N	M/E	TOTAL	M/N	M/E	TOTAL
I. SISTEMA BANCARIO	115 286	139 616	254 902	57 837	66 053	123 890	16 137	44 923	61 060	45 676	40 257	85 933	0	0	0	234 936	290 849	525 785
Crédito	38 548	52 539	91 087	26 789	32 565	59 353	16 137	44 923	61 060	21 744	17 902	39 646	0	0	0	103 218	147 930	251 147
Interbank	28 043	26 921	54 964	5 301	3 212	8 514	0	0	0	6 041	5 458	11 500	0	0	0	39 385	35 592	74 977
Scotiabank *	20 219	27 947	48 166	10 751	15 756	26 507	0	0	0	4 315	3 594	7 909	0	0	0	35 285	47 297	82 582
Continental	22 705	26 157	48 862	12 466	13 874	26 340	0	0	0	8 865	11 653	20 518	0	0	0	44 036	51 684	95 721
Comercio	0	0	0	0	0	0	0	0	0	2 973	1 167	4 139	0	0	0	2 973	1 167	4 139
Interamericano de Finanzas	3 203	5 451	8 654	0	0	0	0	0	0	0	0	0	0	0	0	3 203	5 451	8 654
Del Trabajo	1 093	182	1 275	546	339	885	0	0	0	491	204	695	0	0	0	2 129	725	2 854
Mi Banco	1 405	410	1 814	1 984	307	2 291	0	0	0	1 247	278	1 526	0	0	0	4 636	995	5 631
Falabella	71	9	79	0	0	0	0	0	0	0	0	0	0	0	0	71	9	79
II. INSTITUCIONES DE MICROFINANZAS	140 882	32 652	173 535	24 250	4 178	28 428	13 859	5 723	19 582	22 235	3 813	26 048	3 187	978	4 165	204 413	47 345	251 757
Caja Municipal de Arequipa	0	0	0	0	0	0	1 710	1 046	2 756	0	0	0	0	0	0	1 710	1 046	2 756
Caja Municipal de Ica	79 714	17 869	97 583	7 672	1 003	8 675	5 359	2 468	7 826	0	0	0	661	109	770	93 406	21 449	114 855
Caja Municipal de Pisco	0	0	0	0	0	0	0	0	0	13 440	1 897	15 337	0	0	0	13 440	1 897	15 337
Caja Rural Señor de Luren	61 168	14 784	75 952	16 578	3 175	19 753	6 790	2 209	8 999	8 795	1 915	10 711	2 526	869	3 395	95 857	22 952	118 809
Edpyme Efectiva	0	0	0	0	0	0	0	0	0	0	0	0	0	0	0	0	0	0
TOTAL	256 168	172 268	428 436	82 087	70 231	152 318	29 996	50 647	80 642	67 911	44 070	111 981	3 187	978	4 165	439 349	338 194	777 542

* Scotiabank a partir de 11 de setiembre de 2006

FUENTE: SUPERINTENDENCIA DE BANCA Y SEGUROS - SBS

ELABORACIÓN: BCRP. Sede Regional Huancayo. Departamento de Estudios Económicos.

**CUADRO 3
ICA: CRÉDITO DEL SISTEMA FINANCIERO AL SECTOR PRIVADO
(Saldos en miles de nuevos soles)**

ENTIDADES FINANCIERAS	2006	2007											
	Dic	Ene	Feb	Mar	Abr	May	Jun	Jul	Ago	Sep	Oct	Nov	Dic
I. SISTEMA BANCARIO	650 338	642 693	660 320	696 612	655 782	678 731	743 283	765 151	771 121	767 754	747 792	769 810	806 275
A. BANCO DE LA NACIÓN													
B. EMPRESAS BANCARIAS	650 338	642 693	660 320	696 612	655 782	678 731	743 283	765 151	771 121	767 754	747 792	769 810	806 275
MN	237 538	238 137	246 888	259 881	261 534	269 715	285 900	297 209	302 423	310 214	318 513	329 011	344 408
ME	412 800	404 556	413 432	436 731	394 249	409 016	457 383	467 942	468 698	457 540	429 279	440 799	461 868
Crédito	336 444	336 955	347 856	379 660	336 174	360 775	395 593	411 599	416 680	409 448	386 492	393 792	421 155
MN	64 897	69 847	72 530	77 968	78 469	79 887	87 526	88 325	91 712	97 867	101 747	103 046	111 118
ME	271 548	267 108	275 326	301 692	257 705	280 888	308 067	323 274	324 968	311 581	284 745	290 747	310 037
Interbank	77 721	67 740	69 848	70 055	67 836	69 934	79 405	75 885	75 995	78 010	78 453	81 866	84 872
MN	57 257	51 552	53 955	56 972	54 086	55 971	58 528	59 285	60 127	61 627	63 004	63 590	63 590
ME	20 465	16 188	15 893	13 083	13 750	13 963	22 700	17 357	16 711	17 883	16 826	18 862	21 281
Scotiabank	95 623	96 893	98 592	99 367	99 890	103 329	104 192	103 869	101 597	102 843	103 505	103 925	107 322
MN	41 101	41 859	43 118	44 355	45 547	47 609	49 282	50 545	51 710	52 990	54 405	56 486	60 333
ME	54 522	55 034	55 474	55 012	54 342	55 720	54 910	53 324	49 887	49 853	49 100	47 440	46 990
Continental	83 028	83 045	83 760	84 527	85 200	85 791	93 171	99 066	103 330	105 570	109 008	117 675	119 090
MN	23 430	23 652	23 971	24 568	24 562	25 402	29 609	33 389	34 326	34 822	37 850	41 262	43 236
ME	59 598	59 392	59 790	59 959	60 638	60 389	63 562	65 677	69 003	70 748	71 157	76 413	75 854
Comercio	672	673	681	636	618	646	624	655	634	588	590	589	1 028
MN	601	608	622	592	577	600	578	610	571	547	552	551	550
ME	71	65	59	44	42	46	46	44	63	41	37	37	478
Interamericano de Finanzas	814	1 599	2 346	3 346	4 334	5 147	6 128	6 887	7 065	7 612	8 193	8 555	9 014
MN	701	1 445	2 245	3 306	4 295	5 102	5 925	6 649	6 975	7 221	7 635	8 094	8 434
ME	113	154	101	39	39	45	203	238	91	390	558	461	579
Del Trabajo	25 597	25 284	25 709	26 499	28 509	29 168	29 609	30 059	29 033	26 920	25 643	25 958	26 385
MN	23 450	23 220	23 552	24 331	25 613	26 219	26 753	27 238	26 313	25 139	24 023	24 355	24 804
ME	2 147	2 063	2 157	2 168	2 895	2 948	2 856	2 821	2 720	1 781	1 620	1 603	1 581
Mi Banco	30 438	30 504	31 527	32 522	33 223	33 942	34 562	35 607	35 054	34 924	33 955	35 341	34 785
MN	26 102	25 953	26 895	27 789	28 384	28 925	29 522	30 400	29 799	29 661	28 720	30 105	29 717
ME	4 336	4 551	4 632	4 733	4 838	5 018	5 040	5 207	5 255	5 263	5 236	5 236	5 068
Falabella	0	0	0	0	0	0	0	1 524	1 732	1 839	1 954	2 109	2 624
MN	0	0	0	0	0	0	0	1 524	1 732	1 839	1 954	2 109	2 624
ME	0	0	0	0	0	0	0	0	0	0	0	0	0
II. INSTITUCIONES DE MICROFINANZAS	250 846	250 029	249 191	253 169	255 687	260 773	266 118	273 537	273 523	275 534	280 724	292 955	304 429
MN	181 758	180 230	180 973	183 375	185 708	189 598	192 676	199 366	200 326	203 592	211 687	223 714	236 241
ME	69 088	69 799	68 218	69 794	69 979	71 175	73 441	74 171	73 197	71 943	69 037	69 241	68 189
Caja Municipal de Arequipa	10 490	10 668	11 144	11 456	11 604	11 795	11 901	12 124	12 213	12 642	13 012	13 724	14 003
MN	7 980	8 009	8 195	8 402	8 622	8 756	8 859	9 064	9 316	9 748	10 200	10 911	11 237
ME	2 510	2 659	2 949	3 055	2 982	3 039	3 041	3 060	2 897	2 894	2 812	2 812	2 766
Caja Municipal de Ica	95 669	94 305	93 947	95 550	95 872	97 746	98 846	100 576	100 480	102 033	107 151	113 907	118 566
MN	70 673	69 689	69 015	70 095	70 490	71 645	72 624	74 903	75 112	76 992	82 679	88 846	93 347
ME	24 996	24 616	24 932	25 455	25 382	26 101	26 222	25 673	25 368	25 041	24 472	25 061	25 218
Caja Municipal de Pisco	15 498	15 251	15 290	15 158	14 968	14 855	15 160	15 488	15 428	15 144	14 659	14 729	14 542
MN	12 957	12 660	12 671	12 553	12 383	12 287	12 519	12 914	12 921	12 683	12 364	12 533	12 444
ME	2 541	2 591	2 618	2 606	2 585	2 569	2 641	2 574	2 507	2 461	2 295	2 196	2 098
Caja Rural Señor de Luren	125 786	126 245	125 138	127 182	129 372	131 976	135 499	140 131	140 219	140 616	140 699	145 245	151 404
MN	86 745	86 313	87 420	88 505	90 343	92 510	93 962	97 268	97 795	99 070	101 241	106 073	113 297
ME	39 041	39 932	37 718	38 678	39 028	39 465	41 536	42 863	42 424	41 546	39 458	39 172	38 106
Edpyme Efectiva	3 404	3 560	3 673	3 822	3 870	4 400	4 712	5 217	5 183	5 099	5 203	5 350	5 915
MN	3 403	3 559	3 672	3 821	3 869	4 400	4 712	5 217	5 182	5 099	5 202	5 350	5 915
ME	1	1	1	1	1	1	1	1	1	0	0	0	0
TOTAL	901 184	892 722	909 511	949 781	911 469	939 504	1 009 401	1 038 688	1 044 645	1 043 288	1 028 516	1 062 765	1 110 705
MN	419 296	418 367	427 861	443 256	447 242	459 313	478 576	495 051	502 749	513 805	530 200	552 725	580 648
ME	481 888	474 355	481 650	506 525	464 227	480 191	530 825	542 113	541 896	529 483	498 316	510 040	530 056

FUENTE: SUPERINTENDENCIA DE BANCA Y SEGUROS - SBS

ELABORACIÓN: BCRP. Sede Regional Huancayo. Departamento de Estudios Económicos.

CUADRO 4
ICA: CRÉDITO DE LAS ENTIDADES FINANCIERAS UBICADAS POR PROVINCIAS – DICIEMBRE 2007
(Saldos en miles de nuevos soles)

ENTIDADES FINANCIERAS	COLOCACIONES															TOTAP COLOCACIONES		
	ICA			CHINCHA			NAZCA			PISCO			PAPPA			ICA		
	M/N	M/E	TOTAP	M/N	M/E	TOTAP	M/N	M/E	TOTAP	M/N	M/E	TOTAP	M/N	M/E	TOTAP	M/N	M/E	TOTAL
I. SISTEMA BANCARIO	152 681	142 395	295 076	128 168	282 236	410 403	8 086	11 575	19 661	55 473	25 662	81 135	0	0	0	344 408	461 868	806 275
Crédito	41 876	86 145	128 021	47 906	200 792	248 697	8 086	11 575	19 661	13 250	11 526	24 776	0	0	0	111 118	310 037	421 155
InterbAPk	31 991	15 206	47 197	19 939	3 484	23 423	0	0	0	11 661	2 591	14 252	0	0	0	63 590	21 281	84 872
ScotiabAPk	29 608	14 063	43 671	22 048	31 106	53 154	0	0	0	8 676	1 822	10 498	0	0	0	60 333	46 990	107 322
ContinentAP	15 386	23 790	39 176	20 407	44 287	64 694	0	0	0	7 443	7 777	15 220	0	0	0	43 236	75 854	119 090
Comercio	0	0	0	0	0	0	0	0	0	550	478	1 028	0	0	0	550	478	1 028
InterAPerico de FinAPzas	8 434	579	9 014	0	0	0	0	0	0	0	0	0	0	0	0	8 434	579	9 014
Del Trabajo	12 428	800	13 227	8 503	576	9 078	0	0	0	3 874	206	4 079	0	0	0	24 804	1 581	26 385
Mi BAPco	10 333	1 813	12 146	9 365	1 992	11 357	0	0	0	10 019	1 263	11 282	0	0	0	29 717	5 068	34 785
FAPabella	2 624	0	2 624	0	0	0	0	0	0	0	0	0	0	0	0	2 624	0	2 624
II. INSTITUCIONES DE MICROFINAZAS	118 230	41 905	160 135	47 676	8 710	56 386	40 691	12 094	52 784	15 324	2 836	18 160	14 320	2 645	16 965	236 241	68 189	304 429
Caja MunicipAP de Arequipa	0	0	0	0	0	0	11 237	2 766	14 003	0	0	0	0	0	0	11 237	2 766	14 003
Caja MunicipAP de Ica	66 265	18 101	84 366	11 746	1 397	13 143	12 979	5 387	18 367	0	0	0	2 357	333	2 689	93 347	25 218	118 566
Caja MunicipAP de Pisco	0	0	0	0	0	0	0	0	0	12 444	2 098	14 542	0	0	0	12 444	2 098	14 542
Caja RurAP Señor de Luren	49 216	23 803	73 019	33 299	7 313	40 612	16 474	3 941	20 415	2 345	738	3 082	11 963	2 312	14 276	113 297	38 106	151 404
Edpyme Efectiva	2 749	0	2 749	2 630	0	2 630	0	0	0	535	0	535	0	0	0	5 915	0	5 915
TOTAP	270 911	184 300	455 211	175 843	290 945	466 789	48 777	23 668	72 445	70 797	28 498	99 295	14 320	2 645	16 965	580 648	530 056	1 110 705

* ScotiabAPk a partir de 11 de setiembre de 2006

FUENTE: SUPERINTENDENCIA DE BAPCA Y SEGUROS - SBS

ELABORACIÓN: BCRP. Sede RegionAP HuAPcayo. DepartAPento de Estudios Económicos.

CUADRO 5
ICA: CARTERA PESADA DEL SISTEMA FINANCIERO
(En porcentajes)

ENTIDADES FINANCIERAS	2006	2007												
	Dic	Ene.	Feb	Mar	Abr	May	Jun	Jul	Ago	Sep	Oct	Nov	Dic	
A. EMPRESAS BANCARIAS	2,3	2,6	2,7	2,4	2,6	2,7	2,2	2,1	2,2	2,0	2,1	2,1	2,1	2,1
Crédito	1,4	1,2	1,4	1,0	1,3	1,2	1,0	0,9	0,9	0,8	0,7	0,9	0,9	0,9
Interbank	7,2	8,1	7,9	8,0	7,7	9,0	6,4	6,7	6,8	6,6	6,6	6,2	6,0	6,0
Scotiabank	1,2	1,5	1,7	1,5	1,5	1,7	2,1	2,0	1,9	1,8	1,1	1,1	1,1	1,1
Continental	2,7	3,0	2,9	3,1	3,0	3,5	2,7	2,4	3,0	2,3	3,8	3,1	3,3	3,3
Comercio	0,0	0,1	2,3	0,0	0,3	0,0	0,0	0,0	0,0	0,0	0,0	0,0	0,0	0,0
Interamericano de Finanzas	0,0	0,0	0,0	0,0	0,0	0,0	0,0	0,0	0,0	0,0	0,0	0,0	0,0	0,0
Del Trabajo	4,3	3,7	3,9	3,8	3,7	3,4	3,4	3,5	3,9	4,0	3,8	2,4	2,3	2,3
Mi Banco	0,6	3,3	3,5	3,0	3,0	3,0	2,7	2,6	2,7	2,3	2,1	2,7	3,3	3,3
Falabella	-	-	-	-	-	-	-	-	-	-	-	-	-	-
B. INSTITUCIONES DE MICROFINANZAS	5,6	6,4	6,8	7,3	7,0	6,9	7,6	7,4	8,0	7,1	7,5	6,8	6,2	6,2
Caja Municipal de Arequipa	3,4	4,5	4,3	2,9	2,9	0,0	0,0	0,0	0,0	0,0	0,0	3,3	3,5	3,5
Caja Municipal de Ica	5,3	6,3	6,8	7,0	7,1	7,7	8,3	8,3	10,5	8,4	7,1	6,6	6,1	6,1
Caja Municipal de Pisco	14,5	13,0	16,3	12,2	16,7	14,1	14,2	14,0	19,4	19,8	41,4	29,9	20,6	20,6
Caja Rural Señor de Luren	5,0	5,9	5,9	7,5	6,1	6,0	7,0	6,6	5,5	4,8	4,8	4,8	5,0	5,0
Edpyme Efectiva	n.d.	4,7	8,3	0,0	10,6	9,7	10,3	9,1	15,6	27,7	11,8	10,5	6,6	6,6
TOTAL	3,2	3,5	3,7	3,6	3,7	3,7	3,5	3,4	3,6	3,3	3,5	3,3	3,1	3,1

* Scotiabank a partir de 11 de setiembre de 2006

FUENTE: SUPERINTENDENCIA DE BANCA Y SEGUROS - SBS

ELABORACIÓN: BCRP. Sede Regional Huancayo. Departamento de Estudios Económicos.

CUADRO 6

ICA: MOROSIDAD EN LAS ENTIDADES FINANCIERAS UBICADAS POR PROVINCIAS – DICIEMBRE 2007
(En porcentajes)

ENTIDADES FINANCIERAS	COLOCACIONES										TOTAL COLOCACIONES		
	ICA		CHINCHA		NAZCA		PISCO		PALPA		ICA		
	M/N	M/E	M/N	M/E	M/N	M/E	M/N	M/E	M/N	M/E	M/N	M/E	TOTAL
I. SISTEMA BANCARIO	1,6	5,4	0,8	0,7	0,1	5,6	2,5	2,1	-	-	1,4	2,3	1,9
Crédito	0,0	1,9	0,0	0,6	0,1	5,6	0,2	1,0	-	-	0,0	1,2	0,9
Interbank	3,2	22,4	2,2	1,2	-	-	1,4	2,9	-	-	2,5	16,5	6,0
Scotiabank	1,4	1,2	0,2	0,6	-	-	3,5	2,3	-	-	1,2	0,9	1,1
Continental	2,0	10,0	0,5	1,2	-	-	3,9	3,4	-	-	1,6	4,2	3,3
Comercio	-	-	-	-	-	-	0,0	0,0	-	-	0,0	0,0	0,0
InterANericano de Finanzas	0,0	0,0	-	-	-	-	-	-	-	-	0,0	0,0	0,0
Del Trabajo	2,2	0,4	2,1	0,2	-	-	3,4	4,9	-	-	2,4	0,9	2,3
Mi Banco	3,5	1,6	2,6	0,3	-	-	4,6	2,5	-	-	3,6	1,3	3,3
II. INSTITUCIONES DE MICROFINANZAS	5,9	4,7	4,2	5,7	4,0	5,7	18,6	46,8	3,1	14,4	5,9	7,1	6,2
Caja Municipal de Arequipa	-	-	-	-	3,6	3,2	-	-	-	-	3,6	3,2	3,5
Caja Municipal de Ica	5,5	7,7	5,2	13,9	6,5	3,4	-	-	13,4	22,3	5,8	7,3	6,1
Caja Municipal de Pisco	-	-	-	-	-	-	16,7	44,2	-	-	16,7	44,2	20,6
Caja Rural Señor de Luren	6,4	2,3	3,6	4,1	2,3	10,6	31,1	54,3	1,0	13,3	4,9	5,2	5,0
Edpyme Efectiva	6,6	0,0	6,2	-	-	-	8,2	-	-	-	6,6	0,0	6,6
TOTAL	3,5	5,2	1,7	0,8	3,3	5,6	6,0	6,5	3,1	14,4	3,2	2,9	3,1

* Scotiabank a partir de 11 de setiembre de 2006

FUENTE: SUPERINTENDENCIA DE BANCA Y SEGUROS - SBS

ELABORACIÓN: BCRP. Sede Regional Huancayo. DepartANento de Estudios Económicos.

CUADRO 7
ICA: EXPORTACIONES POR GRUPO DE PRODUCTO
(Miles de US \$ FOB)

TIPO	2006		2007												
	Ene.- Dic.	Dic.	Ene.	Feb.	Mar	Abr	May	Jun	Jul	Ago	Sep	Oct	Nov	Dic	Ene.- Dic.
PRODUCTOS TRADICIONALES	987 507	77 686	122 882	80 189	87 882	93 229	86 915	87 110	127 492	62 500	97 798	90 615	82 800	87 124	1 106 537
Agrícolas	5 364	349	348	340	474	0	0	0	0	0	0	0	0	0	1 162
Mineros	457 084	30 311	79 758	35 086	62 379	69 254	58 577	37 971	64 999	29 386	37 517	50 462	24 215	32 052	581 656
Pesqueros	158 924	11 511	10 982	10 998	4 326	2 120	5 435	7 738	22 762	13 546	12 732	13 963	3 324	4 431	112 356
Petroleo y derivados	366 136	35 515	31 793	33 766	20 704	21 855	22 903	41 401	39 730	19 568	47 549	26 190	55 261	50 641	411 362
PRODUCTOS NO TRADICIONALES	305 453	42 266	35 268	23 103	22 505	25 295	24 364	24 997	27 826	25 377	31 046	35 201	31 608	41 864	348 455
Agropecuario	206 652	32 349	25 785	10 685	11 439	13 708	14 404	13 494	17 844	18 458	23 740	27 298	25 039	32 562	234 458
Pesqueros	14 450	1 770	1 278	1 487	2 020	1 689	1 346	1 638	2 382	1 477	1 196	1 215	1 226	1 653	18 608
Textiles	69 052	6 744	7 941	9 866	8 255	8 868	7 764	8 781	5 038	4 368	4 455	5 728	3 933	6 005	81 003
Otros 1/	15 299	1 403	264	1 065	790	1 031	850	1 084	2 562	1 074	1 654	960	1 410	1 643	14 387
TOTAL EXPORTACIONES	1 292 961	119 953	158 150	103 292	110 387	118 525	111 279	112 107	155 317	87 878	128 844	125 816	114 408	128 988	1 454 991

1/ Cartones, bolsas, chocolates, pisco, vino, envases, sal, soda caustica.

FUENTE: SUNAT. www.sunat.gob.pe

ELABORACION: BCRP. Sede Regional Huancayo. Departamento de Estudios Económicos

CUADRO 8
ICA: EXPORTACIONES DE PRODUCTOS TRADICIONALES
(Miles de US\$ FOB)

TIPO	2006		2007												Var % Dic. 07/06	Var % (Ene. - Dic.) 07/06		
	Ene.- Dic.	Dic.	Ene.	Feb.	Mar	Abr	May	Jun	Jul	Ago	Sep	Oct	Nov	Dic			Ene.- Dic.	
AGRICOLAS	5 363 679	349 480	348 395	340 092	473 570	0	0	0	0	0	0	0	0	0	0	1 162 057	-100,0	-78,3
Algodón	5 363 679	349 480	348 395	340 092	473 570	0	0	0	0	0	0	0	0	0	0	1 162 057	-100,0	-78,3
MINEROS	457 083 729	30 310 707	79 758 166	35 085 575	62 378 681	69 254 104	58 577 251	37 970 794	64 999 345	29 385 612	37 517 498	50 461 854	24 215 257	32 052 232	581 656 367	5,7	#DIV/0!	27,3
Cobre	16 783	0	9 354 824	0	0	0	7 839 816	0	0	0	6 309 074	0	1 460 518	24 964 232	24 964 232	148644,5		
Estaño	191 722 688	1 262 896	49 617 101	13 345 222	32 551 987	42 859 384	34 216 362	13 667 023	27 093 228	18 517 987	7 505 690	3 849 998	331 138	1 957 205	245 512 325	55,0	28,1	
Hierro	258 154 560	25 644 118	20 530 645	16 791 523	29 723 103	26 394 720	24 360 889	16 463 955	37 906 118	10 109 446	29 457 699	34 050 576	23 884 119	20 173 251	289 846 045	-21,3	12,3	
Plomo	5 676 462	1 890 456	0	0	103 591	0	0	0	0	0	226 235	0	0	0	329 826	-100,0	-94,2	
Zinc	1 513 237	1 513 237	255 596	4 948 830	0	0	0	0	0	758 178	327 875	6 252 206	0	8 461 257	21 003 941	459,1	1288,0	
PESQUEROS	158 923 940	11 510 633	10 982 280	10 997 543	4 326 297	2 119 849	5 434 585	7 737 896	22 762 214	13 546 083	12 731 638	13 962 604	3 323 724	4 431 441	112 356 152	-61,5	-29,3	
Aceite de Pescado	21 246 122	1 353 319	1 350 541	1 080 670	0	0	0	790 000	12 224 939	0	0	6 542 355	0	0	21 978 505	-100,0	3,4	
Harina de Pescado	137 677 817	10 157 315	9 631 739	9 916 873	4 326 297	2 119 849	5 434 585	6 957 896	10 537 275	13 546 083	12 731 638	7 420 248	3 323 724	4 431 441	90 377 647	-56,4	-34,4	
PETROLEO Y DERIVADOS	366 136 027	35 515 327	31 793 143	33 765 824	20 703 603	21 855 194	22 902 773	41 401 338	39 730 073	19 568 471	47 549 338	26 190 494	55 261 002	50 640 699	411 361 952	42,6	12,4	
TOTAL	987 507 374	77 686 147	122 881 983	80 189 033	87 882 150	93 229 147	86 914 609	87 110 028	127 491 632	62 500 166	97 798 474	90 614 952	82 799 983	87 124 372	1 106 536 528	12,1	12,1	

FUENTE: SUNAT. www.sunat.gob.pe

ELABORACION: BCRP. Sede Regional Huancayo. Departamento de Estudios Económicos

CUADRO 9
ICA: EXPORTACIONES DE PRODUCTOS NO TRADICIONALES
(Miles de US \$ FOB)

TIPO	2006		2007												
	Ene.- Dic.	Dic.	Ene.	Feb.	Mar	Abr	May	Jun	Jul	Ago	Sep	Oct	Nov	Dic	Ene.- Dic.
AGROPECUARIOS	206 652	32 349	25 785	10 685	11 439	13 708	14 404	13 494	17 844	18 458	23 740	27 298	25 039	32 562	234 458
Alcachofas en conserva	7 617	1 235	369	234	279	38	0	0	0	0	0	0	0	0	920
Alcachofas frescas	0	0	0	0	0	148	276	386	286	786	821	1 297	802	1 197	6 000
Cebollas frescas	8 315	724	192	16	0	79	20	0	11	1 328	3 157	3 456	1 258	1 263	10 781
Espárragos congelados	5 673	562	289	344	221	463	217	277	368	134	118	290	351	530	3 602
Espárragos frescos	96 761	13 422	10 238	5 538	6 363	7 342	5 354	7 325	10 791	10 807	15 777	17 093	11 558	11 693	119 880
Frutas frescas y en conserva	15 601	1 326	1 139	1 086	753	731	188	78	131	313	62	218	51	141	4 891
Mandarina	6 636	0	0	133	632	1 076	1 569	910	290	592	428	0	0	0	5 631
Mango	334	21	73	224	156	183	299	125	64	0	0	0	0	4	1 126
Naranja	107	0	0	0	0	0	168	469	264	502	306	0	0	0	1 709
Palta	7 373	0	0	141	159	913	2 353	1 326	275	0	0	0	0	55	5 222
Paprika	0	0	0	0	0	123	125	186	176	438	266	316	202	205	2 038
Pimiento entero	0	0	0	0	0	664	655	1 011	807	1 022	776	416	386	302	6 040
Semillas	3 265	482	865	560	1 553	889	2 011	210	1 119	566	542	538	107	492	9 453
Tangelo	0	0	0	0	0	0	0	387	2 281	592	49	0	0	0	3 309
Tomate en conserva	5 513	913	761	818	973	559	512	206	386	121	0	55	414	1 252	6 056
Uvas	39 503	12 687	11 377	1 271	0	0	0	0	0	0	0	1 255	8 527	14 260	36 690
Resto 1/	9 953	978	481	320	351	498	655	598	596	1 258	1 438	2 363	1 384	1 167	11 110
PESQUEROS	14 450	1 770	1 278	1 487	2 020	1 689	1 346	1 638	2 382	1 477	1 196	1 215	1 226	1 653	18 608
Conserva de Pescado	4 642	518	433	546	868	654	435	599	751	377	466	666	360	456	6 611
Pescado Congelado	29	0	0	0	0	452	580	584	674	484	399	276	267	356	4 074
Filete de Pescado	4 229	467	313	446	648	0	0	0	0	0	0	0	0	0	1 407
Marisco en conserva	3 072	629	166	264	370	325	310	422	409	300	185	162	151	483	3 547
Otros 2/	2 478	157	365	230	134	257	21	33	548	317	146	111	448	359	2 969
TEXTILES	69 052	6 744	7 941	9 866	8 255	8 868	7 764	8 781	5 038	4 368	4 455	5 728	3 933	6 005	81 003
Hilados de algodón	2 546	353	443	468	450	808	539	595	200	508	127	262	137	388	4 925
Prendas de vestir	66 506	6 390	7 498	9 398	7 805	8 059	7 226	8 186	4 838	3 860	4 329	5 466	3 796	5 616	76 077
OTROS 3/	15 299	1 403	264	1 065	790	1 031	850	1 084	2 562	1 074	1 654	960	1 410	1 643	14 387
TOTAL EXPORTACIONES	305 453	42 266	35 268	23 103	22 505	25 295	24 364	24 997	27 826	25 377	31 046	35 201	31 608	41 864	348 455

1/ Camote, colantao, maíz, flores frescas, rocoto, mixtura de vegetales.

2/ Algas.

3/ Acido clorhidrico, afiches, almanagues, bebidas, cartones, bolsas, chocolates, envases, sal, soda caustica.

FUENTE: SUNAT. www.sunat.gob.pe

ELABORACION: BCRP. Sede Regional Huancaayo. Departamento de Estudios Económicos

CUADRO 10
ICA: EXPORTACIONES POR BLOQUE ECONÓMICO Y PAÍSES
(Miles de US\$ FOB)

TIPO	2006		2007												Ene.- Dic.
	Ene.- Dic.	Dic.	Ene.	Feb.	Mar	Abr	May	Jun	Jul	Ago	Sep	Oct	Nov	Dic	
I. AMÉRICA	730 302	73 790	87 971	59 245	44 963	68 696	57 961	64 772	58 561	40 422	76 237	60 222	78 854	91 118	789 023
TLCAN	594 318	58 250	78 909	53 945	40 704	61 434	51 655	57 692	44 666	36 026	71 311	52 910	77 058	80 612	706 923
Canadá	118 234	19 462	202	109	756	194	212	415	21 714	311	1 298	341	29 035	28 279	82 866
Estados Unidos	457 932	35 999	78 592	51 011	39 674	57 829	48 432	57 058	20 212	35 676	69 814	52 446	45 361	49 958	606 063
México	18 152	2 789	114	2 825	275	3 411	3 011	219	2 739	40	200	124	2 661	2 375	17 994
CAN	38 947	4 607	2 326	3 422	2 921	2 576	1 870	3 751	1 503	1 233	617	717	1 324	3 046	25 306
Bolivia	6 910	562	383	474	585	74	558	461	79	462	47	91	155	179	3 550
Colombia	8 424	1 365	784	469	454	421	386	666	555	73	383	439	767	956	6 352
Ecuador	11 241	657	239	436	105	187	203	175	204	191	91	6	227	647	2 713
Venezuela	12 372	2 022	920	2 043	1 777	1 894	722	2 449	664	506	95	181	176	1 264	12 690
MERCOSUR	10 302	71	1 595	1 072	794	1 231	1 319	329	1 741	2 161	805	1 194	119	3 010	15 369
Argentina	8 624	26	1 497	962	756	1 029	1 296	171	1 631	1 220	332	1 001	33	1 594	11 523
Brasil	1 534	41	97	110	38	202	22	155	111	941	473	164	84	1 415	3 812
Resto MERCOSUR	145	4	0	0	0	0	1	3	0	0	0	29	1	0	34
CHILE	32 340	962	2 168	633	453	761	877	484	7 330	916	857	287	272	608	15 646
RESTO DE AMÉRICA	54 394	9 900	2 973	174	91	2 694	2 240	2 516	3 321	86	2 647	5 114	81	3 842	25 779
II. EUROPA	245 149	18 738	29 878	14 620	33 968	27 196	27 240	19 178	34 847	29 919	20 435	28 969	10 433	17 032	293 714
UNIÓN EUROPEA	231 571	17 968	29 476	13 818	33 690	26 909	26 836	18 629	34 648	23 262	20 296	22 163	10 144	15 545	275 416
Alemania	21 640	6 036	6 666	388	3 794	545	167	355	253	340	6 181	6 093	126	372	25 279
España	43 474	4 536	4 457	3 088	7 396	5 694	5 493	4 322	2 702	7 785	7 050	8 083	2 291	4 915	63 276
Francia	9 632	607	515	630	131	864	1 048	208	1 676	303	975	864	102	855	8 172
Inglaterra	63 344	2 047	5 023	4 765	8 764	6 950	7 118	4 458	4 295	6 874	2 733	4 710	5 728	2 420	63 838
Países Bajos	64 939	3 046	10 370	2 326	11 537	10 535	11 680	7 548	18 146	7 105	2 445	1 297	1 416	2 338	86 744
Resto Unión Europea	28 542	1 696	2 445	2 621	2 068	2 321	1 329	1 739	7 576	857	910	1 117	480	4 644	28 106
SUIZA	1 077	19	23	16	277	366	485	197	193	86	245	247	997	3 401	
RESTO DE EUROPA	12 501	751	380	787	0	17	38	64	2	6 463	54	6 561	42	490	14 897
III. ASIA	307 234	27 292	40 000	24 150	30 960	21 943	25 144	26 985	61 062	16 944	31 852	36 265	24 842	20 226	360 373
China	193 071	14 361	24 391	18 920	23 047	20 005	17 060	18 495	23 566	13 311	15 198	29 036	20 151	10 723	233 904
Japón	53 039	7 492	4 715	2 140	7 116	884	7 216	6 746	24 922	1 699	6 096	4 434	4 217	5 858	76 044
Taiwan	12 114	1 446	1 352	320	402	0	441	651	839	703	357	151	105	415	5 736
Resto de Asia	49 010	3 994	9 543	2 769	394	1 054	427	1 094	11 735	1 230	10 200	2 644	370	3 230	44 690
IV. AFRICA	849	25	5	36	63	80	81	103	105	66	257	105	39	202	1 142
V. OCEANÍA	9 543	148	296	5 240	434	626	854	1 068	741	526	64	255	240	410	10 755
TOTAL EXPORTACIONES	1 293 076	119 994	158 150	103 292	110 387	118 541	111 279	112 107	155 317	87 878	128 844	125 816	114 408	128 988	1 455 008

FUENTE: SUNAT. www.sunat.gob.pe

ELABORACION: BCRP. Sede Regional Huancayo. Departamento de Estudios Económicos

CUADRO 11
ICA: IMPORTACIONES POR EL PUERTO DE PISCO
(Valor CIF en Miles de US\$)

RUBROS	2006		2007												
	Ene.- Dic.	Dic.	Ene.	Feb.	Mar	Abr	May	Jun	Jul	Ago	Sep	Oct	Nov	Dic	Ene.- Dic.
I. BIENES DE CONSUMO	0	0	0	0	0	0	0	0	0	0	0	0	3 667	7 996	11 663
II. INSUMOS	147 712	20 102	18 606	17 101	17 512	16 123	9 794	9 754	9 770	3 955	5 899	14 485	19 245	65 323	207 568
Materia prima para la agricultura	19 692	1 385	635	1 704	3 146	1 927	133	612	2 141	873	0	5 664	5 193	4 904	26 933
Materia prima para la industria	128 020	18 717	17 971	15 397	14 365	14 196	9 661	9 142	7 629	3 082	5 899	8 821	13 623	57 150	176 936
Otros	0	0	0	0	0	0	0	0	0	0	0	0	429	3 270	3 698
III. BIENES DE CAPITAL	5 851	5 645	0	0	1 425	10 722	0	3 117	3 235	879	0	0	0	17 685	37 064
Para la agricultura	0	0	0	0	0	0	0	0	0	0	0	0	0	0	0
Para la industria	5 746	5 645	0	0	1 425	10 722	0	3 117	3 235	879	0	0	0	17 685	37 064
Para la minería	105	0	0	0	0	0	0	0	0	0	0	0	0	0	0
IV. OTROS BIENES	1 048	114	39	0	856	2 459	117	134	2	2	0	0	0	0	3 609
TOTAL IMPORTACIONES	154 611	25 861	18 645	17 101	19 793	29 303	9 912	13 006	13 007	4 836	5 899	14 485	22 912	91 004	259 903

1/ Realizadas por el Puerto de Pisco

FUENTE: SUNAT. www.sunat.gob.pe

ELABORACION: BCRP. Sede Regional Huancayo. Departamento de Estudios Económicos

CUADRO 12
ICA: INGRESOS CORRIENTES DEL GOBIERNO CENTRAL
(Miles de nuevos soles)

	2006		2007												Ene. - Dic.
	Ene. - Dic.	Dic	Ene.	Feb	Mar	Abr	May	Jun	Jul	Ago	Sep	Oct	Nov	Dic	
I. INGRESOS TRIBUTARIOS	313 201	32 244	41 121	25 394	35 088	49 417	28 178	32 241	42 707	17 849	19 324	27 489	40 889	81 429	441 126
1. Impuesto a la Renta	72 964	5 813	7 535	6 017	7 215	15 453	6 739	7 524	6 638	6 608	5 010	8 488	8 570	8 293	94 088
- Personas Naturales	21 372	1 887	2 581	1 686	1 775	2 179	1 876	2 330	1 909	1 655	1 759	2 372	2 468	2 346	24 935
- Personas Jurídicas	42 935	3 840	4 895	4 300	4 244	4 123	4 266	4 994	4 504	4 361	3 230	6 090	6 081	5 929	57 018
- Regularización	8 657	85	58	30	1 196	9 151	597	200	225	592	21	25	21	17	12 136
2. Impuesto a la Importación	41 990	4 333	6 564	2 980	5 262	7 147	1 649	2 782	6 087	358	2 719	1 173	313	9 638	46 674
3. Impuestos a la Prod. y el Cons.	174 946	20 076	25 804	15 275	21 351	23 315	17 446	19 758	27 665	8 531	10 247	15 568	29 894	61 575	276 428
I.G.V.	170 665	19 700	24 830	15 032	21 178	23 110	17 057	19 521	27 175	8 302	9 940	15 403	29 382	57 775	268 706
- Operaciones Internas	80 160	7 681	9 017	7 548	7 407	7 487	10 063	11 010	11 216	5 877	6 016	8 457	20 240	7 167	111 504
- Operaciones Externas	90 504	12 019	15 814	7 484	13 771	15 623	6 995	8 511	15 959	2 425	3 924	6 946	9 143	50 608	157 202
I.S.C.	4 281	377	974	243	173	205	388	237	490	229	308	165	511	3 800	7 722
4. Otros Ingresos Tributarios	23 302	2 022	1 219	1 122	1 259	3 503	2 344	2 177	2 317	2 351	1 348	2 260	2 112	1 924	23 936
II. INGRESOS NO TRIBUTARIOS	743	65	41	60	44	61	73	52	63	55	46	82	626	39	1 241
III. TOTAL INGRESOS CORRIENTES (I+II)	313 944	32 309	41 162	25 454	35 132	49 478	28 251	32 293	42 770	17 903	19 370	27 571	41 515	81 468	442 367

1/ En Terminos Reales

FUENTE: Superintendencia Nacional de Administración Tributaria - SUNAT

ELABORACIÓN: BCRP. Sede Regional Huancayo. Departamento de Estudios Económicos.

CUADRO 13

**GOBIERNO REGIONAL DE ICA: GASTOS SEGÚN NATURALEZA 1/
(Miles de nuevos soles)**

	2006		2007												Ene. - Dic.
	Ene. - Dic.	Dic	Ene.	Feb	Mar	Abr	May	Jun	Jul	Ago	Sep	Oct	Nov	Dic	
GASTOS CORRIENTES	329 713	39 199	26 595	33 354	27 668	28 381	28 444	28 518	32 575	27 840	36 505	38 146	32 408	52 128	392 562
Personal y Oblig. Sociales	224 534	27 085	18 852	22 761	19 499	19 574	19 203	19 596	21 952	19 164	19 341	19 204	19 361	23 857	242 366
Obligaciones Previsionales	82 679	9 019	6 521	8 807	6 530	6 541	6 615	6 607	8 124	6 599	6 611	6 598	6 643	9 097	85 292
Bienes y Servicios	21 825	2 845	1 075	1 627	1 360	2 117	2 476	2 158	2 227	1 914	10 321	12 197	6 256	18 950	62 678
Otros Gastos Corrientes	675	249	148	159	279	149	150	157	271	163	232	146	147	225	2 226
GASTOS DE CAPITAL	31 125	3 017	250	2 399	304	2 861	872	1 625	2 804	4 861	2 037	7 395	7 202	27 138	59 748
Inversiones	29 102	2 929	224	2 365	230	2 774	731	1 510	1 666	4 832	1 710	7 351	7 155	25 083	55 629
Otros Gastos de cpital	2 023	88	26	34	75	88	141	115	1 139	29	327	43	47	2 055	4 119
TOTAL	360 838	42 217	26 846	35 752	27 972	31 242	29 316	30 143	35 380	32 700	38 542	45 541	39 610	79 266	452 310

1/ En Términos Reales

FUENTE: Gobierno Regional - Ica

ELABORACION: BCRP. Sede Regional Huancayo. Dpto de Estudios Económicos

CUADRO 14

**GOBIERNO REGIONAL DE ICA: GASTOS SEGÚN NATURALEZA Y UNIDAD EJECUTORA 1/
(Miles de nuevos soles)**

	2006		2007												Ene. - Dic.
	Ene. - Dic.	Dic	Ene.	Feb	Mar	Abr	May	Jun	Jul	Ago	Sep	Oct	Nov	Dic	
GASTOS CORRIENTES	329 713	39 199	26 595	33 354	27 668	28 381	28 444	28 518	32 575	27 840	35 606	39 049	33 009	53 378	394 417
Gob. Regional (Ica)	10 168	1 129	798	922	1 413	885	856	927	1 068	864	8 527	11 805	3 575	13 918	45 558
M. Agricultura	7 783	935	580	793	616	746	796	630	748	653	637	644	661	1 085	8 589
M. Transportes	2 964	357	213	287	233	564	317	278	326	271	276	291	299	529	3 887
M. Educucción	236 309	26 758	18 580	23 419	18 659	18 951	18 862	19 399	22 372	19 030	19 182	19 073	19 521	22 619	239 669
M. Salud	72 489	10 019	6 424	7 932	6 746	7 234	7 613	7 284	8 061	7 021	6 984	7 236	8 952	15 227	96 715
GASTOS DE CAPITAL	31 126	3 017	250	2 399	304	2 861	875	1 625	2 804	4 861	2 037	7 395	7 565	26 740	53 649
Gob. Regional (Ica)	22 882	1 822	23	2 080	17	167	369	1 037	1 533	3 501	150	6 360	6 081	22 995	44 313
Proy. Tambo - Cotacocha	6 291	1 065	207	294	217	287	390	455	1 096	997	953	868	1 009	195	6 969
M. Agricultura	51	42	1	2	12	21	1	1	1	233	221	109	0	19	621
M. Transportes	133	20	3	1	9	113	17	55	86	103	405	18	13	440	1 262
M. Educucción	332	15	2	2	15	16	11	45	33	12	20	6	57	267	484
M. Salud	1 436	54	14	19	34	2 259	87	32	57	15	288	33	406	2 825	6 067
TOTAL	360 838	42 217	26 846	35 752	27 972	31 242	29 319	30 143	35 380	32 700	37 643	46 444	40 574	80 119	448 066

1/ En Términos Reales

FUENTE: Gobierno Regional - Ica

ELABORACION: BCRP. Sede Regional Huancayo. Dpto de Estudios Económicos

CUADRO 15
INGRESOS DE LA SOCIEDAD DE BENEFICENCIA PÚBLICA DE ICA 1/
(Miles de nuevos soles)

	2006		2007												Ene. - Dic.
	Ene. - Dic.	Dic	Ene.	Feb	Mar	Abr	May	Jun	Jul	Ago	Sep	Oct	Nov	Dic	
ING. CORRIENTES	1 858	127	213	178	151	121	187	189	211	193	147	117	129	160	1 995
Tasas	1 548	102	181	153	120	98	145	166	182	171	127	96	105	129	1 673
Venta de Bienes	30	1	2	2	5	2	2	5	2	5	1	2	2	8	37
Prestación de Servicios	167	15	17	10	13	14	14	13	16	12	14	14	15	15	168
Rentas de la Propiedad	101	7	7	12	13	7	25	5	10	5	5	6	4	7	108
Multas y Sanciones	0	0	0	0	0	0	0	0	0	0	0	0	0	0	1
Otros Ingresos Corrientes	11	0	5	1	0	0	1	0	0	0	0	0	1	0	8
ING. DE CAPITAL	576	58	44	64	44	45	45	46	58	44	44	48	44	58	585
Transferencias	576	58	44	64	44	45	45	46	58	44	44	48	44	58	585
TOTAL	2 434	184	257	242	195	166	232	235	269	237	191	165	173	218	2 581

1/ En Términos Reales

FUENTE: Gobierno Regional - Ica

ELABORACION: BCRP, Sede Regional Huancayo. Dpto de Estudios Económicos

CUADRO 16
GASTOS DE LA SOCIEDAD DE BENEFICENCIA PÚBLICA DE ICA 1/
(Miles de nuevos soles)

	2006		2007												Ene. - Dic.
	Ene. - Dic.	Dic	Ene.	Feb	Mar	Abr	May	Jun	Jul	Ago	Sep	Oct	Nov	Dic	
GASTOS CORRIENTES	1 833	197	132	173	153	164	169	148	172	189	166	178	170	253	2 066
Personal y Oblig. Sociales	317	33	24	34	24	28	25	23	33	28	25	25	25	33	325
Obligaciones Previsionales	322	31	24	35	24	25	24	24	31	24	24	24	24	31	315
Bienes y Servicios	974	114	65	85	84	88	91	81	87	86	90	98	90	138	1 084
Otros Gastos Corrientes	220	18	19	19	20	23	29	19	21	51	28	31	31	51	342
GASTOS DE CAPITAL	694	2	4	19	25	5	70	104	29	2	230	14	7	79	589
Inversiones	650	0	2	1	24	0	70	101	29	2	226	13	6	77	551
Otros Gastos de Capital	44	1	2	18	1	5	0	3	0	0	4	1	2	2	38
TOTAL	2 527	198	136	192	178	168	240	252	201	191	396	191	177	332	2 655

1/ En Términos Reales

FUENTE: Gobierno Regional - Ica

ELABORACION: BCRP, Sede Regional Huancayo. Dpto de Estudios Económicos

CUADRO 17
ICA: PRODUCCIÓN AGROPECUARIA
(TM)

CULTIVOS	2006		2007												
	Ene. - Dic.	Dic	Ene	Feb	Mar	Abr	May	Jun	Jul	Ago	Sep	Oct	Nov	Dic	Ene. - Dic.
Agrícolas															
Alcachofa	28 875,2	4 064,1	0,0	0,0	0,0	0,0	212,8	994,3	2 660,9	4 643,3	8 226,8	8 500,9	4 667,7	5 192,2	35 098,9
Algodón	92 068,9	794,0	13 253,1	13 157,8	10 378,1	23 589,1	18 074,9	9 732,6	386,1	150,7	10,1	22,8	210,5	338,9	89 304,6
Cebolla cabeza amarilla	57 566,8	2 312,6	6 025,5	0,0	0,0	0,0	0,0	0,0	3 476,0	9 900,0	25 839,8	23 662,0	8 490,0	2 400,0	79 793,3
Espárrago	107 655,0	12 608,6	9 799,1	6 578,3	6 963,5	6 803,3	4 526,2	4 002,9	3 921,7	7 945,6	16 274,6	16 930,2	15 138,1	13 599,3	112 482,7
Limón sutil	624,1	0,0	0,0	0,0	0,0	0,0	0,0	149,5	237,0	125,6	0,0	52,3	0,0	0,0	564,4
Lúcuma	796,0	0,0	0,0	9,5	20,3	177,8	249,2	301,4	152,9	0,0	0,0	0,0	0,0	0,0	911,1
Maíz amarillo duro	48 491,8	2 653,9	2 994,3	4 230,0	4 993,9	2 426,6	3 196,6	6 301,3	7 843,1	7 150,8	11 300,8	4 318,2	4 861,2	3 548,4	63 165,1
Maíz amiláceo	243,8	0,0	0,0	5,0	0,0	0,0	0,0	13,2	0,0	80,8	24,8	0,0	0,0	0,0	123,8
Maíz choclo	23 908,9	0,0	21,0	0,0	0,0	0,0	26,9	263,1	448,8	2 723,8	7 091,7	3 834,5	1 037,5	21,6	15 468,9
Mango	3 458,2	0,0	1 069,3	4 198,1	1 590,9	153,3	0,0	0,0	0,0	44,5	0,0	0,0	0,0	0,0	7 056,1
Naranja	20 076,6	0,0	0,0	0,0	0,0	125,0	464,8	3 024,5	15 449,0	3 136,1	0,0	0,0	0,0	0,0	22 199,4
Olivo	1 188,3	0,0	0,0	0,0	0,0	0,0	17,2	0,0	703,3	33,5	0,0	0,0	0,0	0,0	754,0
Palto	8 660,1	0,0	0,0	0,0	95,0	1 369,5	5 456,0	2 799,0	2 066,3	1 158,6	150,3	161,0	0,0	0,0	13 255,6
Papa	43 093,2	0,0	0,0	137,0	24,0	270,5	102,3	0,0	2 484,4	25 942,4	25 427,0	14 097,3	2 251,5	0,0	70 736,3
Páprika	12 483,3	0,0	0,0	55,0	792,0	1 771,9	1 865,0	2 273,4	896,4	619,0	192,0	134,0	307,2	60,0	8 965,9
Tangelo	14 404,9	0,0	0,0	0,0	0,0	0,0	0,0	2 495,5	11 998,5	6 046,3	78,0	0,0	0,0	0,0	20 618,3
Tomate	81 991,4	14 878,0	14 329,8	8 454,0	5 880,1	4 444,5	2 438,5	2 521,4	2 441,6	2 639,4	2 749,1	9 166,0	5 093,0	8 992,0	69 149,3
Vid	88 145,0	18 687,7	16 909,4	22 748,2	8 384,6	855,8	45,0	0,0	0,0	0,0	10,0	2 361,8	13 852,4	18 348,7	83 515,7
Zapallo	28 921,1	732,2	465,8	397,0	1 436,6	1 047,0	1 574,0	2 922,0	4 099,9	4 172,1	2 959,9	306,0	433,2	651,6	20 465,1
Otros Productos Agrícolas															
Aji	1 380,7	45,0	280,0	393,2	111,9	113,7	24,5	122,0	335,0	84,1	190,4	25,2	138,4	10,0	1 828,4
Arveja grano verde	224,7	0,0	0,0	0,0	0,0	0,0	72,5	0,0	57,0	47,0	19,9	7,6	3,6	0,0	207,5
Camote	12 775,1	156,4	555,0	1 352,3	3 581,3	5 070,1	535,2	910,6	910,6	834,0	418,7	377,0	298,1	185,6	15 028,5
Cebolla	8 480,2	72,0	208,0	456,4	0,0	220,5	0,0	204,3	779,0	300,0	620,0	0,0	0,0	107,5	2 895,7
Cirueta	821,3	0,0	0,0	58,3	590,2	509,2	132,9	0,0	0,0	0,0	0,0	0,0	0,0	0,0	1 290,5
Frijol grano seco	837,4	17,6	0,0	4,5	7,2	42,4	21,8	22,4	45,0	28,4	90,2	77,3	42,6	22,5	404,2
Garbanzo grano seco	4 713,6	0,0	0,0	0,0	0,0	0,0	0,0	0,0	0,0	32,5	257,1	598,6	433,2	0,0	1 321,5
Mandarina	14 871,1	0,0	0,0	0,0	2 223,0	3 635,0	5 837,0	4 695,4	1 934,7	541,4	0,0	0,0	0,0	0,0	18 866,5
Melocotonero	323,2	2,8	82,2	148,2	0,0	0,0	0,0	0,0	0,0	0,0	15,0	18,0	0,0	2,4	265,8
Melón	332,0	75,0	105,0	25,0	20,0	0,0	0,0	9,0	0,0	0,0	0,0	0,0	0,0	0,0	159,0
Pallar grano seco	9 600,4	410,2	25,8	3,1	6,0	130,8	0,0	21,0	321,3	2 104,6	2 339,2	1 517,2	336,0	286,6	7 091,5
Pecano	1 021,2	0,0	0,0	0,0	0,0	0,0	481,9	569,3	78,8	0,0	0,0	0,0	0,0	0,0	1 130,1
Pepino	1 055,4	0,0	36,0	20,0	40,0	100,0	0,0	95,0	220,3	118,2	100,0	81,0	0,0	0,0	810,5
Plátano	1 135,2	87,1	78,6	63,7	81,3	89,5	97,4	113,0	109,9	109,5	109,7	108,7	106,8	105,6	1 173,7
Sandia	4 981,8	1 122,5	1 522,9	1 407,0	1 040,5	957,0	307,0	230,0	76,0	0,0	182,5	216,0	287,6	439,8	6 666,3
Tuna	972,5	26,3	666,0	132,2	11,2	0,0	0,0	0,0	0,0	0,0	0,0	0,0	0,0	10,6	820,0
Yuca	3 395,3	82,5	0,0	0,0	36,0	115,2	238,5	463,9	1 006,4	865,5	207,2	325,0	0,0	0,0	3 257,7
PECUARIO															
Carne de ave	45 582,7	3 982,2	4 318,4	3 590,0	3 926,5	3 862,9	3 834,5	3 827,1	3 981,2	4 895,6	3 989,0	4 167,8	4 902,3	4 653,9	49 949,1
Carne de vacuno	1 133,8	116,6	70,7	81,4	95,8	117,1	103,1	103,1	123,6	85,5	87,8	91,1	98,7	121,6	1 179,3
Huevos	57 167,5	4 855,2	5 103,1	5 483,2	5 591,0	5 677,4	5 667,2	5 667,2	5 663,4	5 532,7	4 743,0	4 916,6	5 610,8	5 549,0	65 204,5
Leche Vacuno	18 809,2	1 550,7	1 580,1	1 485,1	1 585,6	1 561,2	1 609,3	1 609,3	1 643,1	1 640,3	1 802,6	1 646,1	1 635,3	1 651,9	19 449,9

FUENTE: Dirección Regional de Agricultura - Ica

ELABORACIÓN: BCRP. Sede Regional Huancayo. Departamento de Estudios Económicos

CUADRO 18
ICA: PRODUCCIÓN PESQUERA
(T.M.)

	2006		2007												Ene.- Dic.
	Ene.- Dic.	Dic.	Ene.	Feb.	Mar	Abr	May	Jun	Jul	Ago	Sep	Oct	Nov	Dic	
CHD 1/	17 316	1 637	2 930	2 382	1 289	4 284	3 416	1 511	2 269	1 016	469	1 486	1 640	1 866	24 556
1. Fresco	5 768	545	1 701	1 555	505	800	800	440	1 090	287	42	336	444	624	8 623
Bonito	698	30	94	274	194	48	57	15	21	15	2	17	18	19	773
Bobo	153	19	2	8	10	9	13	13	12	17	1	17	18	19	139
Caballa	526	59	275	202	9	79	4	5	120	12	1	10	10	11	737
Cabinza	405	28	40	44	32	56	42	42	41	14	3	58	65	72	507
Cabrilla	124	9	8	9	9	6	24	7	19	9	0	9	10	11	122
Chita	109	10	2	7	6	6	6	7	10	7	0	8	8	9	77
GuUarra	104	10	13	8	8	5	5	6	7	8	1	8	9	11	88
Jurel	1 268	158	1 111	883	120	440	71	25	498	18	3	14	15	16	3 214
Lorna	269	21	14	12	19	35	40	52	26	20	10	13	15	16	272
Lenguado	91	9	7	5	6	8	8	7	10	7	0	7	8	10	85
Lisa	301	14	11	12	30	25	14	17	18	15	2	13	25	47	230
Mojarilla	183	16	13	9	12	14	16	21	21	15	0	13	22	38	195
Pejerrey	569	17	7	10	9	19	96	189	179	33	16	60	66	72	755
Perico	68	5	51	35	1	0	0	0	0	0	0	0	0	1	88
Pintadilla	110	8	8	6	7	8	9	8	9	7	1	6	11	20	100
Raya	183	16	10	11	12	7	7	8	15	17	1	15	29	56	187
Tranbollo	127	9	5	5	3	7	8	7	10	5	0	8	15	27	99
Otros	481	108	31	15	19	27	378	12	75	69	1	59	100	170	956
2. Congelado	2 196	90	236	203	74	1 294	585	257	269	125	30	137	144	151	3 506
3. Conserva	2 052	182	532	262	258	1 719	1 354	307	346	200	79	95	100	106	5 358
4. Curado	7 300	819	460	363	452	471	677	507	564	403	318	918	951	984	7 068
CHI 2/	665 647	76 449	20	702	580	98 836	193 591	138 323	249	0	1 488	608	90 816	11 116	536 329
1. Anchoveta	660 721	76 316	0	693	570	98 806	193 377	138 203	114	0	1 354	138	90 816	11 116	535 187
2. Otras Especies	4 926	133	20	8	10	30	214	120	135	0	134	470	0	0	1 142
TOTAL	682 963	78 086	2 950	3 084	1 868	103 119	197 007	139 835	2 518	1 016	1 957	2 094	92 455	12 982	560 885

1/ Consumo Humano DirecUo.

2/ Consumo Humano IndirecUo.

FUENUE: Dirección Regional de Producción - Ica

ELABORACION: BCRP. Sede Regional Huancayo. DeparUamenUo de EsUudios Económicos

CUADRO 19
ICA: PRODUCCIÓN MINERA

2006		2007												
Ene. - Dic.	Dic.	Ene.	Feb.	Mar.	Abr.	May	Jun	Jul	Ago	Sep	Oct	Nov	Dic	Ene. - Dic.
4 784 599	339 058	439 986	408 148	448 237	385 929	442 396	460 378	433 555	394 355	402 900	491 847	374 816	421 050	5 103 597

estadística Minera

Sede Regional Huancayo. Departamento de Estudios Económicos

CUADRO 20
REGIÓN ICA: ARIBOS POR PROVINCIAS

	ICA		NAZCA				CHINCHA				PISCO				PALPA				TOTAL								
	2006		2007		2006		2007		2006		2007		2006		2007		2006		2007		2006		2007				
	Nac.	Ext.	Nac.	Ext.	Nac.	Ext.	Nac.	Ext.	Nac.	Ext.	Nac.	Ext.	Nac.	Ext.	Nac.	Ext.	Nac.	Ext.	Nac.	Ext.	Total	Total	Total	Total			
Enero	15 460	1 834	15 270	1 823	3 449	3 541	4 577	3 264	8 257	166	9 002	160	6 653	2 558	7 007	2 883	156	0	162	0	33 975	8 099	42 074	36 018	8 130	44 148	
Febrero	14 958	1 829	17 119	2 034	3 179	2 971	4 692	3 757	8 228	263	8 293	231	6 272	2 446	6 873	3 405	67	0	154	0	32 704	7 509	40 213	37 131	9 427	46 558	
Marzo	16 847	2 206	16 219	2 495	2 544	4 068	4 549	5 422	7 674	240	8 294	261	6 149	2 989	5 982	3 634	173	0	173	0	33 387	9 503	42 890	35 217	11 812	47 029	
Abril	16 507	1 802	16 578	2 011	3 663	6 213	5 462	5 605	7 629	177	9 227	170	7 626	3 594	6 663	4 128	217	0	177	0	35 642	11 786	47 428	38 107	11 914	50 021	
Mayo	13 080	2 137	13 424	2 215	3 874	3 679	6 990	5 433	6 271	147	8 679	179	4 770	2 713	3 558	1 034	143	0	185	0	28 138	8 676	36 814	32 836	8 861	41 697	
Junio	13 221	1 900	15 121	1 717	3 678	4 795	7 000	5 277	6 671	222	7 346	249	4 417	2 759	4 503	3 061	159	0	159	0	28 146	9 676	37 822	34 129	10 304	44 433	
Julio	17 436	2 469	14 634	1 920	3 841	4 420	5 945	6 390	7 182	210	8 235	296	5 112	4 688	3 966	4 607	178	0	161	0	33 749	11 787	45 536	32 941	13 213	46 154	
Agosto	14 389	3 208	12 649	2 295	4 180	4 731	5 279	5 472	6 793	161	4 947	59	3 624	5 218	219	59	158	0	167	0	29 144	13 318	42 462	23 261	7 885	31 146	
Setiembre	13 370	2 394	12 559	1 869	4 369	4 926	5 190	5 936	6 562	31	5 859	82	4 294	4 033	356	48	38	0	58	0	28 633	11 384	40 017	24 022	7 935	31 957	
Octubre	16 808	2 519	17 089	3 248	4 335	4 944	5 452	8 014	9 491	147	7 018	69	4 490	4 545	560	288	53	0	181	0	35 177	12 155	47 332	30 300	11 619	41 919	
Noviembre	13 586	1 914	15 360	3 264	4 627	6 006	5 064	5 554	6 453	123	7 178	131	3 384	3 936	770	326	40	0	187	0	28 090	11 979	40 069	28 559	9 275	37 834	
Diciembre	14 314	1 396	15 149	1 849	4 793	2 220	4 719	2 616	7 674	99	7 004	43	4 361	2 218	1 119	413	75	0	178	0	31 217	5 933	37 150	28 169	4 921	33 090	
Ene. - Nov.	179 976	25 608	181 171	26 740	46 532	52 514	64 919	62 740	88 885	1 986	91 082	1 930	61 152	41 697	41 576	23 886	1 457	0	1 942	0	378 002	121 805	499 807	380 690	115 296	495 986	
Var. Nov. % (07/06)			5,8	32,4			-1,5	17,8					-8,7	-56,6							137,3				-9,8	-17,1	-10,9
Var (Ene.- Nov.)% 07/06			0,7	4,4			39,5	19,5					2,5	-2,8							33,3				0,7	-5,3	-0,8

FUENTE: MINCETUR - Ica

ELABORACION: BCRP. Sede Regional Huancayo. Departamento de Estudios Económicos

CUADRO 21
CIUDAD DE ICA: EMPLEO FORMAL URBANO EN EMPRESAS PRIVADAS DE 10 A MÁS TRABAJADORES
POR SECTORES ECONÓMICOS

Año	Mes	Primario	Industria	Electricidad y Agua	Comercio	Servicios	Transportes y Comunicaciones	Total
2006	Ene.	-1,5	15,2	7,3	-0,1	0,1	5,6	2,3
	Feb.	5,2	9,3	6,3	-4,6	6,7	14,3	6,3
	Mar.	20,4	22,2	7,0	-4,8	10,9	9,4	18,3
	Abr.	-5,8	20,5	5,3	-2,9	0,6	3,5	2,4
	May.	16,4	-0,9	4,5	-3,2	7,7	5,1	11,4
	Jun.	13,5	1,6	3,9	-1,9	5,0	-0,3	9,6
	Jul.	1,6	25,9	0,0	-1,6	1,4	-1,3	6,3
	Ago.	14,9	7,4	-2,0	3,7	5,2	1,0	11,3
	Set.	2,1	26,3	-3,1	-4,3	21,1	5,6	7,7
	Oct.	16,0	30,3	-3,7	0,3	20,6	4,0	17,9
	Nov.	11,5	37,5	22,2	5,9	20,1	4,8	16,5
	Dic.	12,1	13,6	21,6	5,5	18,5	3,4	12,1
2007	Ene	6,1	9,1	20,1	3,6	19,1	9,7	7,6
	Feb.	-6,8	43,4	21,0	5,7	16,1	7,1	5,0
	Mar.	-13,6	36,6	24,2	7,8	12,7	6,1	0,5
	Abr.	4,8	30,1	28,0	16,3	14,1	26,5	14,4
	May.	-1,0	19,1	29,6	20,8	14,0	20,9	8,0
	Jun.	6,7	37,4	12,4	15,6	18,4	24,8	16,0
	Jul.	3,7	24,2	12,4	19,6	8,7	24,8	11,5
	Ago.	-3,0	23,8	13,0	21,5	5,5	15,2	6,3
	Set.	-26,0	-2,0	14,2	16,2	2,0	5,9	-12,9
	Oct.*	-28,8	-1,8	13,6	14,4	0,1	1,6	-19,3
	Nov.	-21,8	4,4	-28,1	16,8	-3,7	2,4	-12,2
	Dic.	-9,8	9,8	-29,3	23,4	-3,7	6,8	-2,6

1/ Variación porcentual con respecto al mismo mes del año anterior.

FUENTE: MTPE - DNPEPP - Encuesta Nacional de Variación Mensual del Empleo en Empresas de 10 y más Trabajadores de la actividad privada.

ELABORACION: BCRP. Sede Regional Huancayo. Departamento de Estudios Económicos

* Proyectado

CUADRO 22
ÍNDICE DE PRECIOS AL CONSUMIDOR EN LA CIUDAD DE ICA
(BASE 1994=100)

MENSUAL	POND.	2006	2007											
		Dic	Ene	Feb	Mar	Abr	May	Jun	Jul	Ago	Sep	Oct	Nov	Dic
Índice General		0,28	0,17	0,35	0,67	0,33	0,54	0,83	1,19	1,60	-0,24	1,06	0,48	0,67
ÍNDICE GENERAL LIMA		0,03	0,05	0,24	0,35	0,18	0,49	0,47	0,48	0,14	0,61	0,31	0,11	0,45
Alimentos y Bebidas	53,7	0,57	0,33	0,98	1,23	0,51	0,45	0,86	2,18	1,95	0,28	2,05	0,84	1,07
Vestido y Calzado	7,7	0,43	-0,01	-0,03	0,60	0,05	0,46	-0,12	0,56	0,45	0,09	0,00	0,52	0,04
Alquiler de Vivienda, Comb. y Elect.	12,9	-0,54	-0,08	-0,14	-0,06	0,03	1,38	1,92	0,06	2,18	-1,92	0,02	0,13	0,25
Muebles, Enseres y Mant. Viv.	4,0	-0,05	2,61	-0,44	0,30	0,38	0,45	-0,03	0,64	0,03	0,08	0,05	-0,04	0,61
Cuidado de la Salud y Serv. Médicos	1,6	-0,03	-1,13	-0,38	-0,26	0,76	0,25	1,29	0,48	-0,06	-0,17	-0,32	-0,82	-0,02
Transportes y Comunicaciones	9,8	0,55	-1,57	-0,90	-0,27	0,28	0,12	0,65	0,11	0,42	-0,21	0,09	-0,18	0,52
Esparc, Diver. Serv. Cult y Enseñanza.	3,7	0,06	0,00	0,52	1,38	0,00	0,59	0,08	-0,11	0,05	0,00	0,22	0,00	0,00
Otros Bienes y Servicios.	6,5	0,23	1,59	-0,38	-0,14	0,22	-0,22	-0,22	0,29	1,09	-0,52	0,00	0,27	0,03

FUENTE: INEI - Ica

ELABORACION: BCRP. Sede Regional Huancayo. Departamento de Estudios Económicos