



BANCO CENTRAL DE RESERVA DEL PERÚ

SEDE REGIONAL HUANCAYO

**SÍNTESIS ECONÓMICA DE ICA
NOVIEMBRE 2007**

DEPARTAMENTO DE ESTUDIOS ECONÓMICOS

CONTENIDO

RESEÑA INTRODUCTORIA	3
I. ACTIVIDAD PRODUCTIVA Y EMPLEO.....	4
1.1. Producción.....	4
1.1.1. Producción Agropecuaria.....	4
1.1.2. Producción Pesquera.....	9
1.1.2. Producción Minera.....	10
1.1.4. Turismo.....	11
1.2. Aspectos Laborales.....	12
II. INFLACIÓN.....	13
2.1. Inflación.....	13
III. SECTOR EXTERNO	15
3.1. Exportaciones.....	15
3.2. Importaciones.....	17
IV. FINANZAS PÚBLICAS.....	17
4.1. Gobierno Central.....	17
4.2. Gobierno Regional.....	18
4.3. Sociedad de Beneficencia Pública.....	20
V. MONEDA Y CRÉDITO.....	21
5.1. Depósitos del Sistema Financiero.....	21
5.2. Crédito del Sistema Financiero.....	23
5.3. Crédito a la Pequeña y Microempresa.....	25
VI. INFORMACIÓN ESTADÍSTICA.....	26
Cuadro 1: Depósitos y Obligaciones del Sistema Financiero.....	27
Cuadro 2: Depósitos en las Entidades Financieras Ubicadas por Provincias.....	28
Cuadro 3: Crédito del Sistema Financiero al Sector Privado.....	29
Cuadro 4: Crédito de las Entidades Financieras Ubicadas por Provincias.....	30
Cuadro 5: Cartera Pesada del Sistema Financiero.....	31
Cuadro 6: Morosidad en las Entidades Financieras Ubicadas por Provincias.....	32
Cuadro 7: Exportaciones por Grupo de Productos.....	33
Cuadro 8: Exportaciones de Productos Tradicionales.....	34
Cuadro 9: Exportaciones de Productos No Tradicionales.....	35
Cuadro 10: Exportaciones por Bloque Económico y Países.....	36
Cuadro 11: Importaciones por el Puerto de Pisco.....	37
Cuadro 12: Ingresos Corrientes del Gobierno Central.....	38
Cuadro 13: Gastos del Gobierno Regional de Ica: Según Naturaleza.....	39
Cuadro 14: Gastos del Gobierno Regional de Ica: Según Naturaleza y Unidad Ejecutora.....	39
Cuadro 15: Ingresos de la Sociedad de Beneficencia Pública de Ica.....	40
Cuadro 16: Gastos de la Sociedad de Beneficencia Pública de Ica.....	40
Cuadro 17: Producción Agropecuaria.....	41
Cuadro 18: Producción Pesquera.....	42
Cuadro 19: Producción Minera.....	43
Cuadro 20: Arribos por Provincias.....	44
Cuadro 21: Ciudad de Ica: Empleo Formal Urbano en Empresas Privadas de 10 a más trabajadores por Sectores Económicos.....	45
Cuadro 22: Índice de Precios al Consumidor en la ciudad de Ica.....	46

DIRECCIÓN EN INTERNET

<http://www.bcrp.gob.pe>

RESEÑA INTRODUCTORIA

El Valor Bruto de la Producción (VBP) de bienes de Ica, disminuyó en 1,1 por ciento respecto a noviembre del año 2006, por la contracción de los sectores pesquero (4,0 por ciento), minero (1,0 por ciento) y agropecuario (1,0 por ciento).

El desenvolvimiento negativo de la actividad agropecuaria se explica por la caída en la producción agrícola (12,7 por ciento). En la pesca, la contracción de la producción se explica por el menor desembarque de anchoveta para la pesca industrial. La minería, experimentó una reducción en la extracción de hierro (1,0 por ciento). El turismo descendió 5,6 por ciento, por el menor flujo de visitantes extranjeros (22,6 por ciento).

El empleo formal urbano en la ciudad de Ica, en empresas privadas de 10 a más trabajadores aumentó en 10,8 por ciento, respecto a noviembre de 2006, por el incremento de la demanda de mano de obra, principalmente en los sectores primario (13,6 por ciento) e industrial (8,7 por ciento).

El Índice de Precios al Consumidor (IPC) de la ciudad de Ica, creció en 0,48 por ciento con relación a octubre pasado, debido a los mayores precios que se registraron en los grupos: Alimentos y Bebidas (0,84 por ciento), Vestido y Calzado (0,52 por ciento), Alquiler de Vivienda, Combustible y Electricidad (0,13 por ciento).

Las exportaciones de Ica crecieron 24,9 por ciento con relación a noviembre del año anterior, resultado que se explica por la expansión en las ventas de productos tradicionales (52,9 por ciento), no obstante la contracción de los no tradicionales (15,7 por ciento).

El valor CIF de las importaciones realizadas por el Puerto de Pisco aumentó 26,0 por ciento, por el incremento de las compras de insumos para la industria.

En el aspecto fiscal, los ingresos recaudados por la SUNAT crecieron en 12,9 por ciento respecto a noviembre del año anterior, debido a las mayores captaciones del IGV por operaciones internas (122,0 por ciento) y del Impuesto a la Renta (34,1 por ciento).

Los gastos del Gobierno Regional, se incrementaron en 43,4 por ciento con relación a noviembre 2006, por el aumento de los gastos corrientes (37,9 por ciento).

Los ingresos y los gastos de la Sociedad de Beneficencia Pública se redujeron 14,1 y 19,5 por ciento, respectivamente, en relación a noviembre del año anterior.

El sistema financiero regional mostró una evolución favorable de los depósitos y colocaciones, al incrementarse en 20,6 y 23,0 por ciento, respectivamente, con relación a noviembre de 2006, destacando la expansión de los depósitos en moneda nacional que logró reducir el grado de dolarización de los depósitos a 44,3 por ciento. En cuanto a liderazgo, el Banco de Crédito captó la mayor proporción de depósitos y tuvo la participación más importante en el mercado crediticio con 33,4 y 37,1 por ciento, respectivamente.

El índice de morosidad fue de 3,2 por ciento, ratio inferior en 0,5 puntos porcentuales a lo registrado en noviembre del año pasado.

I. ACTIVIDAD PRODUCTIVA

1.1 Producción

El Indicador del Valor Bruto de Producción de bienes de Ica, disminuyó en 1,1 por ciento respecto a noviembre de 2006, debido a la contracción de los sectores pesquero (4,0 por ciento), minero (1,0 por ciento) y agropecuario (1,0 por ciento).

En lo que va del año, el VBP fue mayor en 4,2 por ciento respecto a similar periodo de 2006, ante el crecimiento de los sectores agropecuario (4,8 por ciento) y minería (5,3 por ciento), no obstante el resultado negativo de la pesca.

CUADRO N° 1
VALOR BRUTO DE PRODUCCIÓN DE BIENES
(Variación real 1/)

	NOVIEMBRE		ENERO – NOVIEMBRE	
	2006	2007	2006	2007
Agropecuario	30,5	-1,0	22,7	4,8
Pesca	1308,8	-4,0	94,3	-9,4
Minería	0,4	-1,0	6,7	5,3
VBP de Bienes	81,6	-1,1	23,0	4,2

1/ Respecto al mismo mes o periodo del año anterior

ELABORACIÓN: BCRP, Sede Regional Huancayo. Departamento de Estudios Económicos Huancayo

1.1.1 Producción Agropecuaria

La producción agropecuaria disminuyó 1,0 por ciento respecto a noviembre de 2006, por el desenvolvimiento negativo del subsector agrícola (12,7 por ciento), contrarrestado parcialmente por el crecimiento del subsector pecuario (17,1 por ciento).

Entre enero y noviembre, la producción agropecuaria se expandió en 4,8 por ciento con relación a igual periodo de 2006, por el crecimiento de los subsectores agrícola (1,1 por ciento) y pecuario (10,2 por ciento).

GRÁFICO N° 1
VALOR BRUTO DE PRODUCCIÓN AGROPECUARIA
(Variación real 1/)

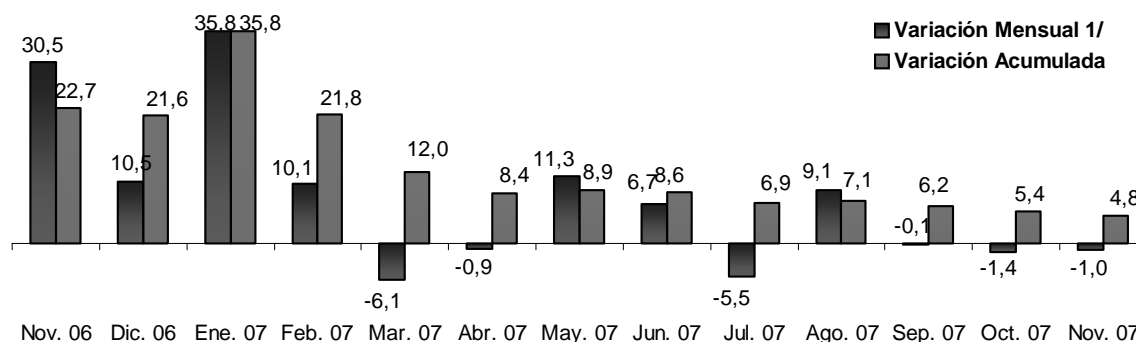

1/ Respecto a similar mes del año anterior.

ELABORACIÓN: BCRP, Sede Regional Huancayo. Departamento de Estudios Económicos

CUADRO N° 2
VALOR BRUTO DE PRODUCCIÓN AGROPECUARIO
(Variación real 1/)

	NOVIEMBRE		ENERO - NOVIEMBRE	
	2006	2007	2006	2007
Sub Sector Agrícola	36,7	-12,7	20,0	1,1
Sub Sector Pecuario	22,0	17,1	27,2	10,2
Sector Agropecuario	30,5	-1,0	22,7	4,8

1/ Respecto al mismo mes o periodo del año anterior

FUENTE: Ministerio de Agricultura – Ica

ELABORACIÓN: BCRP, Sede Regional Huancayo. Departamento de Estudios Económicos Huancayo

Sub Sector Agrícola

Producción

El VBP agrícola disminuyó en términos reales 12,7 por ciento con relación a noviembre del año anterior, influyendo principalmente en este resultado la caída en la producción de tomate (73,3 por ciento), cebolla cabeza amarilla (36,3 por ciento), y zapallo (83,2 por ciento); no obstante, se registraron incrementos en maíz amarillo duro (138,7 por ciento),

papa (402,6 por ciento) y alcachofa (51,4 por ciento).

Entre enero y noviembre, el subsector creció en términos reales 1,1 por ciento, impulsado por la mayor producción de papa (53,1 por ciento), cebolla cabeza amarilla (23,0 por ciento) y tangelo (43,1 por ciento)

CUADRO N° 3
PRODUCCIÓN DE PRINCIPALES PRODUCTOS AGRÍCOLAS 1/
(EN TM)

CULTIVO	NOVIEMBRE			ENERO _ NOVIEMBRE		
	2006	2007	Var. %	2006	2007	Var. %
Alcachofa	3 082,3	4 667,7	51,4	21 895,6	26 073,4	19,1
Algodón	79,8	210,5	163,9	91 341,8	89 153,5	- 2,4
Camote	624,8	298,1	- 52,3	12 724,0	14 764,0	16,0
Cebolla cabeza amarilla	13 330,0	8 490,0	- 36,3	50 579,2	62 221,3	23,0
Espárrago	15 200,1	15 138,1	- 0,4	94 105,5	97 091,2	3,2
Maíz amarillo duro	2 036,2	4 861,2	138,7	44 545,2	60 159,6	35,1
Maíz choclo	2 091,0	1 037,5	- 50,4	16 805,6	12 650,3	- 24,7
Naranja	0,0	0,0	-	20 056,6	22 199,4	10,7
Pallar grano seco	483,2	336,0	- 30,5	8 178,6	5 623,7	- 31,2
Papa	448,0	2 251,5	402,6	38 472,2	58 890,6	53,1
Páprika	113,4	307,2	171,0	12 573,4	9 079,1	- 27,8
Tangelo	0,0	0,0	-	14 404,9	20 618,3	43,1
Tomate	19 110,5	5 093,0	- 73,3	71 266,9	56 084,3	- 21,3
Vid	14 788,0	13 852,4	- 6,3	81 388,3	76 657,6	- 5,8
Zapallo	2 584,8	433,2	- 83,2	29 380,7	19 940,7	- 32,1

1/ Cifras Preliminares

FUENTE: Ministerio de Agricultura – Ica

ELABORACIÓN: BCRP, Sede Regional Huancayo. Departamento de Estudios Económicos

GRÁFICO N° 2
VALOR BRUTO DE PRODUCCIÓN AGRÍCOLA
(Variación real 1/)

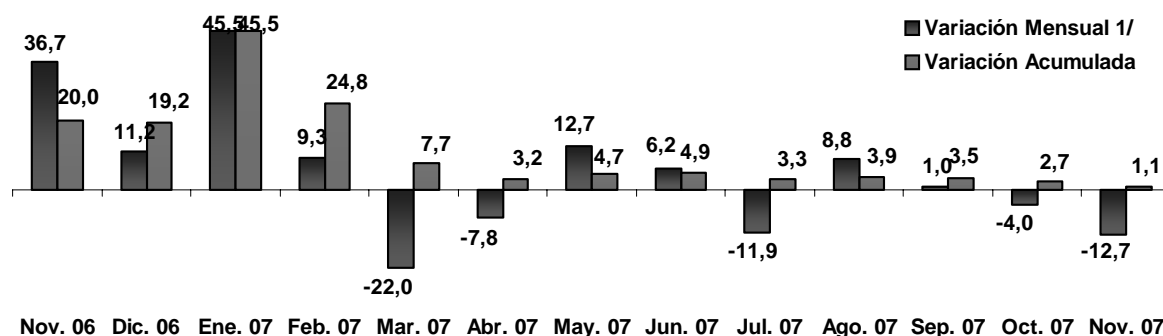

1/ Respecto a similar mes del año anterior.
ELABORACIÓN: BCRP, Sede Regional Huancayo. Departamento de Estudios Económicos

GRÁFICO N° 3
PARTICIPACIÓN EN EL VBP AGRÍCOLA
(Enero – Noviembre 2007/)

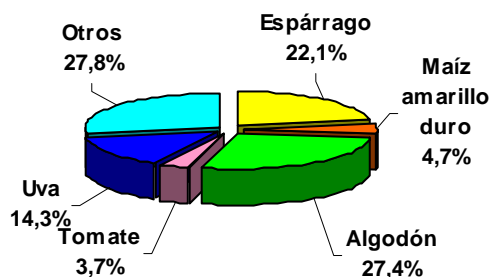

ELABORACIÓN: BCRP, Sede Regional Huancayo. Departamento de Estudios Económicos

Evaluación de la Producción de los Principales Cultivos

Algodón

La producción aumentó 163,9 por ciento respecto a noviembre de 2006, debido a la ampliación de la superficie sembrada en campos que cuentan con agua de pozo, en la provincia de Palpa, lo que permitió

incrementar las áreas cosechadas. La cotización en chacra fue de S/. 2,49 por kilogramo, superior en 9,2 por ciento al precio de similar mes del año anterior.

Espárrago

La producción de este cultivo de exportación, que en los últimos meses ha tenido un comportamiento ascendente, disminuyó en 0,4 por ciento con relación a

noviembre del año pasado. El precio en chacra fue de S/. 2,72 por kilogramo, menor en 2,9 por ciento a lo cotizado en noviembre de 2006.

Maíz Amarillo Duro

La producción se expandió en 138,7 por ciento por mayores áreas cosechadas, respecto a noviembre del año anterior, como resultado de las mayores siembras

instaladas con agua de pozos tubulares en las tres principales provincias de la región (Ica, Chincha y Pisco), incentivadas por los buenos precios en chacra, aspecto ligado a la

actividad avícola en la región. El precio en chacra fue S/.0, 85 por Kg., mayor en 34,9

por ciento respecto a noviembre de 2 006.

Páprika

La producción fue mayor en 171,0 por ciento, debido a que se cosecharon 194 has. más respecto a noviembre del año anterior, en razón de siembras programadas que obedecen básicamente a

los compromisos de los agroexportadores para atender pedidos del mercado externo. El precio en chacra fue S/. 4,80 por Kg, superior en 54,8 por ciento al de noviembre del año anterior.

Tomate

La producción descendió 73,3 por ciento, por las menores áreas cosechadas, debido a que en la provincia de Ica se redujo en casi 80 por ciento la superficie sembrada, destinada exclusivamente para la exportación y que obedecen a un

cronograma de acuerdo al requerimiento del mercado externo, atendido en la región, en su totalidad, por la empresa ICATOM. El precio en chacra fue S/. 0,70 por Kg, superior en 32,1 por ciento al de noviembre del año anterior.

Uva

La producción cayó en 6,3 por ciento respecto a noviembre del año anterior a consecuencia del retraso en la producción de algunas variedades de uva de mesa por “podas retrasadas” en la provincia de Ica,

esperando mejores precios en el mercado. El precio en chacra fue de S/. 2,09 superior en 5,0 por ciento respecto a noviembre de 2 006.

**CUADRO N° 4
PRECIOS EN CHACRA DE PRINCIPALES CULTIVOS
(En nuevos soles por Kg.)**

CULTIVOS	NOVIEMBRE		Var. %
	2006	2007	
Alcachofa	1,00	1,12	12,0
Algodón	2,28	2,49	9,2
Cebolla cabeza amarilla	0,90	1,15	27,8
Espárrago	2,80	2,72	- 2,9
Maíz amarillo duro	0,63	0,85	34,9
Páprika	3,10	4,80	54,8
Tomate	0,53	0,70	32,1
Vid	1,99	2,09	5,0

FUENTE: Ministerio de Agricultura – Ica
ELABORACIÓN: BCRP, Sede Regional Huancayo. Departamento de Estudios Económicos

GRAFICO N° 4
ESPÁRRAGO – PRECIOS EN CHACRA
En S/.



GRÁFICO N° 5
ALGODÓN – PRECIOS EN CHACRA
En S/.



ELABORACIÓN: BCRP, Sede Regional Huancayo. Departamento de Estudios Económicos

Siembras

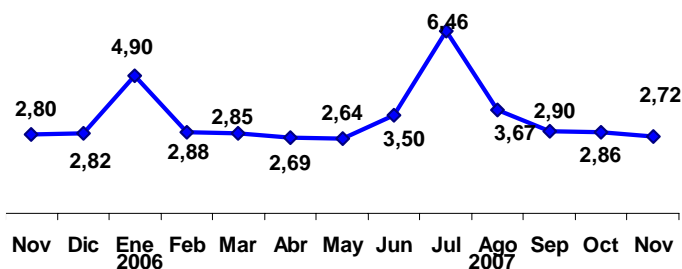
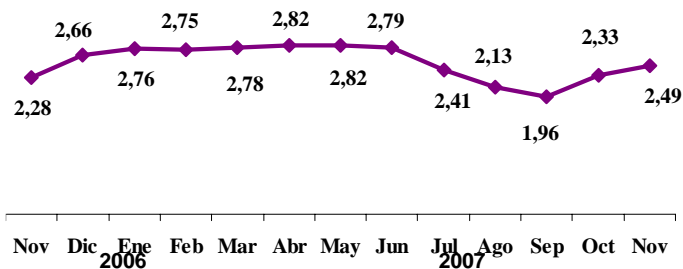
El resultado negativo en las siembras (45,6 por ciento), respecto al mismo mes del año anterior se explica por la contracción de los cultivos de algodón, que registró una caída de 45,1 por ciento al reducir de manera importante su área sembrada (1 474 has.), así como de pprika y camote que descendieron 66,9 y 79,9 por ciento, respectivamente. En el caso del algodn, por el retraso en la distribucin del “agua de laguna” (almacenada en la laguna Choclococha), en la pprika por siembras programadas de acuerdo a la demanda exterior, y en el camote por la limitacin de recurso hdrico y pocas expectativas de mejores precios en el mercado.

Entre agosto y noviembre se ha registrado una contraccin de 7,9 por ciento, con relacin a igual perodo del ao pasado, influyendo en este resultado la disminucin de las siembras en el mes de noviembre debido a la escasez de agua para regado, comportamiento del mercado externo y perspectivas de bajos precios en el mercado local, entre otros factores, destacando la reduccin de sembros de algodn (2,8 por ciento), camote (63,9 por ciento), pprika (48,8 por ciento) y maz amarillo duro (11,3 por ciento).

**CUADRO N° 5
SUPERFICIE SEMBRADA 1/
(Has)**

CULTIVO	NOVIEMBRE		CAMPAÑA AGRÍCOLA 2/	
	2006	2007	2006/2007	2007/2008
CULTIVOS TRANSITORIOS	4 734	2 675	28 386	26 480
Alcachofa	0	0	0	0
Algodón	3 271	1 797	23 871	23 198
Camote	179	36	534	166
Cebolla cabeza amarilla	0	0	279	126
Maíz amarillo duro	524	481	1 842	1 634
Maíz choclo	0	0	38	41
Pallar grano seco	3	9	22	16
Papa	3	38	28	67
Páprika	384	127	654	334
Tomate	51	16	433	273
Zapallo	34	24	118	121
Otros	286	149	569	505
CULTIVOS PERMANENTES	291	61	776	376
Espárrago	93	1	137	38
Tangüelo	0	0	62	14
Vid	101	43	192	122
Otros	98	17	384	202
TOTAL	5 025	2 736	29 162	26 855

1/ Cifras preliminares

2/ De agosto a noviembre

FUENTE: Ministerio de Agricultura – Ica

ELABORACIÓN: BCRP, Sede Regional Huancayo. Departamento de Estudios Económicos

Sub Sector Pecuario

La producción pecuaria aumentó 17,1 por ciento con relación a noviembre de 2006, influida por la mayor producción de carne de ave (19,0 por ciento) y huevos (16,0 por ciento), debido a los planes de consolidación de la empresa San Fernando en el mercado del “sur chico” (Cañete, Chincha, Pisco, Ica), impulsando la industria avícola mediante la instalación de una granja para la producción de un millón de pollos, en la zona denominada La Antena (entre Chincha y Pisco) y la modernización de

la comercialización (camal moderno con cámaras de enfriamiento, en asociación con los comerciantes). Actualmente, este mercado se abastece de algunas granjas del norte del país para cubrir su demanda.

El resultado acumulado muestra un crecimiento del 11,6 por ciento, por el comportamiento positivo de todos los productos, especialmente de huevos (14,0 por ciento), carne de ave (8,9 por ciento) y leche de vacuno (3,1 por ciento).

**CUADRO N° 6
PRODUCCIÓN PECUARIA
(T.M.)**

**GRÁFICO N° 6
PARTICIPACIÓN EN EL VBP PECUARIO
(Enero – Noviembre 2007)**

ESPECIES	NOVIEMBRE			ENERO - NOVIEMBRE		
	2006	2007	Var. %	2006	2007	Var. %
Carne de ave	4 120,8	4 902,3	19,0	41 600,5	45 295,3	8,9
Carne de porcino	45,7	56,8	24,3	508,4	561,5	10,4
Carne de vacuno	98,7	98,7	-0,1	1 017,2	1 057,7	4,0
Leche Vacuno	1 551,5	1 635,3	5,4	17 258,5	17 798,0	3,1
Huevos	4 836,5	5 610,8	16,0	52 312,4	59 655,5	14,0

FUENTE: Ministerio de Agricultura – Ica
ELABORACIÓN: BCRP, Sede Regional Huancayo. Departamento de Estudios Económicos

**GRÁFICO N° 7
VALOR BRUTO DE PRODUCCIÓN PECUARIA
(Variación real 1/)**

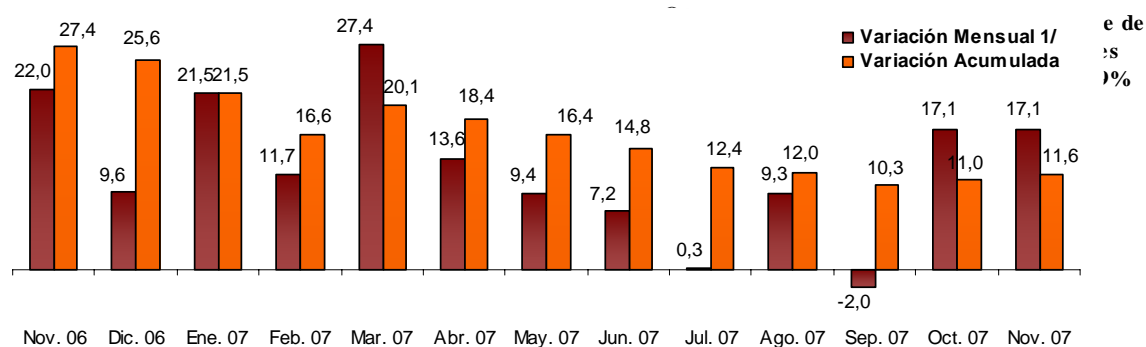

1/ Respecto a similar mes del año anterior.
ELABORACIÓN: BCRP, Sede Regional Huancayo. Departamento de Estudios Económicos

1.1.2. Producción Pesquera

La producción pesquera disminuyó 4,0 por ciento con relación a noviembre de 2006, debido a que la autorización para pesca industrial, en este mes, fue inferior al del año anterior y asimismo se notó un alejamiento del litoral de la anchoveta, por condiciones climáticas variables.

El sistema de pesca por cuotas (vedas periódicas) no ha perjudicado las exportaciones de harina y aceite de pescado, porque si bien las empresas producen menos, la menor oferta favorece el precio internacional. En los meses de poca pesca el

nivel de exportaciones se mantiene cercano a las 170 mil TMB de harina de pescado y 20 mil TMB de aceite crudo. En los meses de veda, las empresas se dedican al mantenimiento de sus instalaciones y capacitación del personal. Con la aprobación del TLC con USA, las empresas pesqueras industriales están obligadas a realizar mayores inversiones en conservación del medio ambiente. Actualmente, la Asociación de Propietarios Pesqueros (APROPISCO), ha limpiado la Caleta de Pisco, mediante la inversión en un sistema colector que conduce los residuos

14 kms mar adentro, pero deben obtener la certificación de que no se está contaminando el litoral, para lo cual es necesario eliminar todos los residuos sólidos del proceso y obtener líquidos no contaminantes que puedan ser evacuados mar adentro.

En el periodo de enero a noviembre, la producción disminuyó 9,4 por ciento respecto a similar periodo del año anterior y de acuerdo a las perspectivas del sector, el acumulado hasta diciembre será inferior al obtenido en el 2006.

**CUADRO N° 7
PRODUCCIÓN PESQUERA
(T.M.B.)**

	NOVIEMBRE			ENERO - NOVIEMBRE		
	2006	2007	Var. %	2006	2007	Var. %
CONSUMO HUMANO DIRECTO	952	1 640	72,3	15 679	22 690	44,7
Fresco	432	444	2,8	5 223	7 999	53,2
Congelado	82	144	75,2	2 106	3 355	59,3
Conservas	163	100	- 38,3	1 870	5 252	180,9
Curado	274	951	246,4	6 481	6 084	- 6,1
CONSUMO HUMANO INDIRECTO	95 324	90 816	- 4,7	589 198	525 213	- 10,9
Anchoveta	95 007	90 816	- 4,4	584 405	524 071	- 10,3
Otras Especies	317	0	- 100,0	4 793	1 142	- 76,2
TOTAL	96 276	92 455	- 4,0	604 877	547 904	- 9,4

FUENTE: Ministerio de la Producción. Dirección Regional de Pesquería - Ica.
ELABORACIÓN: BCRP, Sede Regional Huancayo. Departamento de Estudios Económicos

1.1.3. Producción Minera

La actividad minera metálica disminuyó 1,0 por ciento, respecto a lo registrado en noviembre de 2006, debido a la menor producción de hierro por la minera Shougang – Hierro Perú.

En el acumulado de enero a noviembre, se observó un aumento de la producción de 5,3 por ciento, respecto a igual periodo de 2006.

**CUADRO N° 8
PRODUCCIÓN MINERA METÁLICA 1/**

	NOVIEMBRE			ENERO - NOVIEMBRE		
	2006	2007	Var. %	2006	2007	Var. %
Hierro (T.M.F.)	378 523	374 816	- 1,0	4 445 541	4 682 547	5,3
TOTAL 1/			-1,0			5,3

1/ Variación en términos reales, a precios de 1994
FUENTE: DGM/DPM/ Estadística Minera.
ELABORACIÓN: BCRP, Sede Regional Huancayo. Departamento de Estudios Económicos

GRÁFICO N° 8
VALOR BRUTO DE PRODUCCIÓN MINERA
(Variación real 1/)

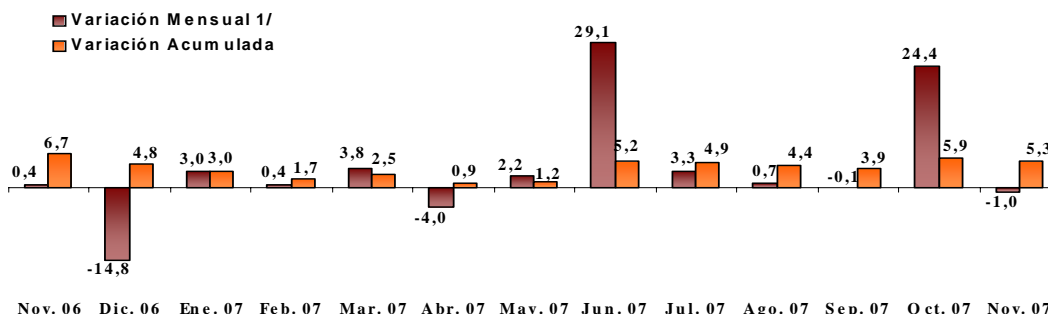

1/ Respecto a similar mes del año anterior.
ELABORACIÓN: BCRP, Sede Regional Huancayo. Departamento de Estudios Económicos

La cotización del hierro en el mercado internacional se situó en US\$ 40,09 la tonelada métrica, superando en 10,0 por

ciento lo cotizado en noviembre del año pasado (US\$ 36,1 por tonelada métrica).

GRÁFICO N° 9
PRODUCCIÓN DE HIERRO Y COTIZACIÓN INTERNACIONAL

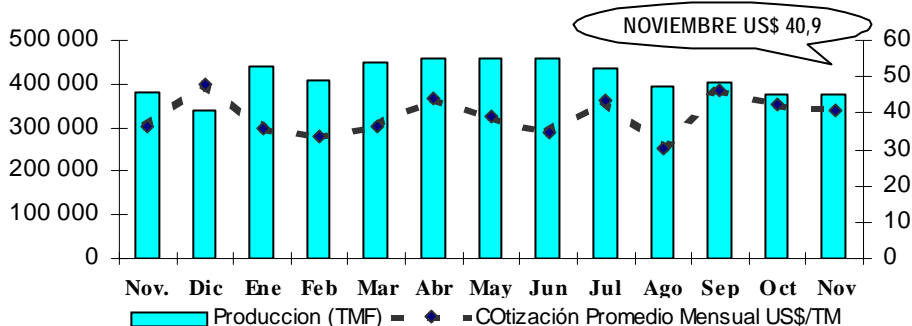

ELABORACIÓN: BCRP, Sede Regional Huancayo. Departamento de Estudios Económicos

1.1.4. Turismo

Los arribos turísticos a la región, descendieron 5,6 por ciento respecto a noviembre de 2006, debido al menor flujo de visitantes extranjeros (22,6 por ciento), no obstante un ligero incremento de los nacionales (1,7 por ciento), que se explica por la lenta reconstrucción de las ciudades afectadas y el deterioro de la infraestructura turística en la zona, ya que a causa del sismo del 15 de agosto, algunos

importantes hoteles resultaron seriamente dañados. Sin embargo, en el periodo de enero a noviembre, las visitas crecieron en 9,5 por ciento con relación a similar periodo de 2006. Por provincias, las mas visitadas fueron Ica y Nazca con un 41,2 y 26,0 por ciento, respectivamente, y el mayor porcentaje de arribos fue de turistas nacionales (76,2 por ciento).

**CUADRO N° 9
ARRIBOS A ESTABLECIMIENTOS DE HOSPEDAJE**

	NOVIEMBRE			ENERO – NOVIEMBRE		
	2006	2007	Var. %	2006	2007	Var.%
Nacionales	28 090	28 559	1,7	318 695	352 521	10,6
Extranjeros	11 979	9 275	-22,6	103 893	110 375	6,2
TOTAL	40 069	37 834	-5,6	422 588	462 896	9,5

FUENTE: Mincetur Ica

ELABORACIÓN: BCRP, Sede Regional Huancayo. Departamento de Estudios Económicos

**GRÁFICO N° 10
PARTICIPACIÓN DE ARRIBOS TURÍSTICOS
(Enero – Noviembre 2007)**

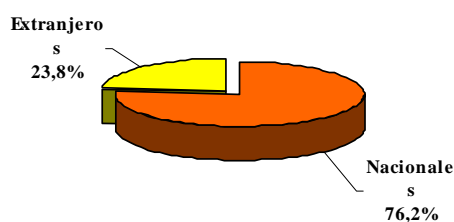

**GRÁFICO N° 11
PARTICIPACIÓN TURÍSTICA POR PROVINCIAS
(Enero – Noviembre 2007)**

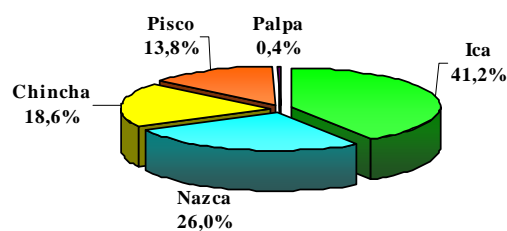

ELABORACIÓN: BCRP, Sede Regional Huancayo. Departamento de Estudios Económicos

1.2 Aspectos Laborales

El empleo formal en las empresas privadas de 10 a más trabajadores de las provincias de Ica, Chincha y Pisco de la región Ica, se contrajo 1,4 por ciento respecto al mes de octubre anterior, debido a la disminución de trabajadores en los sectores primario y de servicios públicos (electricidad, gas y agua), en 4,5 y 20,1 por ciento, respectivamente, no obstante, los otros sectores mostraron un comportamiento positivo.

El descenso del empleo en el sector primario se explica por la contracción de algunas actividades que se venían desarrollando en el subsector agrícola,

como la cosecha y selección de espárragos, palta, algodón, raleo y poda de uvas y mantenimiento de terrenos. En el sector de servicios públicos, por las menores labores de inspección, reparaciones y evaluación de pérdidas.

Con relación a noviembre del año anterior, el empleo aumentó en 10,8 por ciento por la mayor demanda laboral de todos los sectores, destacando los sectores primario (13,6 por ciento) e industrial (8,7 por ciento). Los subsectores agrícola y pecuario fueron los que más mano de obra demandaron en el

sector primario para la cosecha de espárragos, mandarina, algodón, deshoje de uva, así como crianza de pollos y pavos. En el sector industrial, se explica el crecimiento por la expansión de empresas agroindustriales que demandaron mano de obra para el procesamiento y envase de diversos productos como la uva red globe, espárragos, alcachofa y pasta de tomate; empresas pesqueras, para la elaboración de harina y aceite de pescado; textiles, para la fabricación de hilos y prendas de vestir, productos que son exportados a los

mercados de USA, Canadá, UE y Asia, y otras empresas industriales para la fabricación de estructuras metálicas y sacos de polietileno y materiales de construcción.

Según la Dirección de Trabajo y Promoción del Empleo, el mayor crecimiento relativo se dio en la ciudad de Chincha con 19,0 por ciento, seguida por las ciudades de Pisco e Ica con 3,4 y 2,8 por ciento, respectivamente.

**CUADRO N° 10
CIUDAD DE ICA: DISTRIBUCIÓN Y VARIACIÓN DEL EMPLEO SEGÚN SECTORES ECONÓMICOS,
NOVIEMBRE 2007**

SECTORES ECONÓMICOS	Distribución porcentual al mes de noviembre de 2006 1/	Variación mensual 2/	Variación anual 3/
Primario	57,9%	-4,5	13,6
Industria	20,3%	3,9	8,7
Electricidad, Gas y Agua	2,5%	-20,1	1,1
Comercio	5,6%	2,3	2,1
Transportes y Comunicaciones	1,5%	2,6	3,0
Servicios	12,2%	4,4	5,2
TOTAL	100,0 %	-1,4	10,8

1/ Última actualización del marco muestral, la cual se actualiza anualmente.

2/ Variación del empleo del presente mes respecto al mes anterior.

3/ Variación del empleo del presente mes respecto al mismo mes del año anterior.

FUENTE: MTPE – DNPEFP – OSEI Ica- Encuesta Empresas

ELABORACIÓN: BCRP, Sede Regional Huancayo. Departamento de Estudios Económicos

GRÁFICO N° 12
ICA: EMPLEO FORMAL URBANO EN EMPRESAS DE 10 A MÁS TRABAJADORES
(Variación Anual)



GRÁFICO N° 13
ICA: EMPLEO FORMAL URBANO, SEGÚN SECTORES ECONÓMICOS
(Variación Anual)



ELABORACIÓN: BCRP, Sede Regional Huancayo. Departamento de Estudios Económicos
*Noviembre Proyectado

II. INFLACIÓN

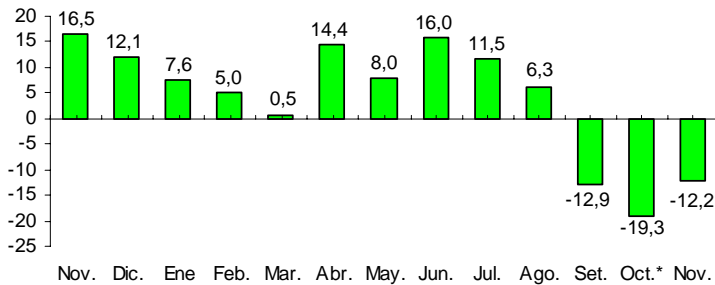
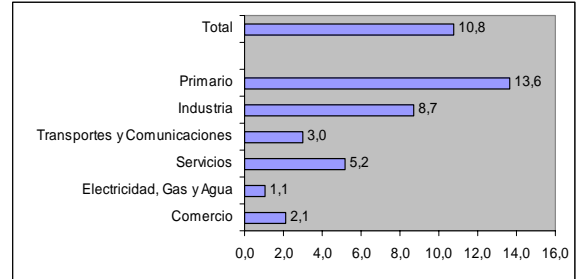
2.1 Inflación

En noviembre, el Índice de Precios al Consumidor (IPC) de la ciudad de Ica registró un aumento de 0,48 por ciento respecto al mes anterior.

La inflación acumulada sumó 7,09 por ciento, totalizando en los últimos doce meses 7,39 por ciento.

CUADRO N° 11
INFLACION
CIUDAD DE ICA

NOVIEMBRE	Var. %
Var. % Mensual 1/	0,48
Var.% Acumulada 2/	7,09
Var. % Anualizada 3/	7,39

GRAFICO N° 14
INFLACIÓN ÚLTIMOS DOCE MESES
(Variación porcentual anualizada)

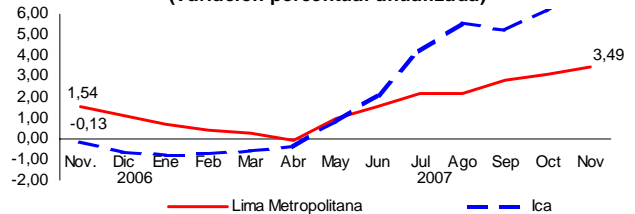

Los incrementos más significativas de precios se dieron en los grupos de Alimentos y Bebidas (0,84 por ciento), Vestido y Calzado (0,52 por ciento) y Alquiler de Vivienda, Combustible y Electricidad (0,13 por ciento). Por el

contrario, los precios que cayeron se encontraron en los grupos de Cuidado, Salud y Servicios Médicos (0,82 por ciento), y Transportes y Comunicaciones (0,18 por ciento).

CUADRO N° 12
CIUDAD DE ICA: INFLACIÓN POR GRANDES GRUPOS DE CONSUMO

	Ponderación	Variaciones %		
		Mensual	Acumulada	Anualizada
Índice General	100	0,48	7,09	7,39
1. Alimentos y Bebidas	53,7	0,84	12,27	12,91
2. Vestido y Calzado	7,7	0,52	2,59	3,02
3. Alquiler de Vivienda, Comb. y Elect.	12,9	0,13	3,50	2,94
4. Muebles, Enseres y Mant. Viv.	4,0	-0,04	4,09	4,04
5. Cuidado Salud y Serv. Médicos	1,6	-0,82	-0,38	-0,41
6. Transportes y Comunicaciones	9,8	-0,18	-1,48	-0,94
7. Esparc. Divers. Serv. Cult. y de Ens.	3,7	0,00	2,76	2,81
8. Otros Bienes y Servicios	6,5	0,27	1,99	2,23

FUENTE: INEI – Ica
ELABORACIÓN: BCRP, Sede Regional Huancayo. Departamento de Estudios Económicos

Los productos de primera necesidad que registraron los incrementos más importantes fueron, el aji escabeche (53,9 por ciento), bonito (25,7 por ciento), papaya (25,3 por ciento) y yuca blanca (19,5 por ciento).

Las principales reducciones se registraron en cebolla de cabeza (29,6 por ciento), maíz morado (25,8 por ciento), fresa (22,0 por ciento) y papa blanca (15,9 por ciento).

CUADRO N° 13
ICA: PRODUCTOS DE MAYOR VARIACIÓN EN SUS PRECIOS
(Noviembre 2007 – Porcentajes)

Subieron	%	Bajaron	%
Ají escabeche	53,9	Cebolla de Cabeza	-29,6
Bonito	25,7	Maíz morado	-25,8
Papaya	25,3	Fresa	-22,0
Yuca blanca	19,5	Papa blanca	-15,9
Naranja de jugo	18,9	Choclo criollo	-12,3
Churrasco de res	12,1	Haba verde	-9,3
Olluco	12,0	Espinaca	-9,1
Limón	10,8	Ajo entero	-8,7
Jurel	9,2	Camote amarillo	-6,2
Manzana delicia	5,6	Rabanito sin hojas	-5,7

FUENTE: INEI – Ica
ELABORACIÓN: BCRP, Sede Regional Huancayo. Departamento de Estudios Económicos

III. SECTOR EXTERNO

3.1 Exportaciones

Las exportaciones de Ica crecieron 24,9 por ciento, respecto a noviembre del año anterior, resultado que se explica por la expansión de las ventas al exterior de productos tradicionales (52,9 por ciento), no obstante la contracción de los no tradicionales (15,7 por ciento).

Entre las exportaciones tradicionales, destaca el petróleo y derivados (80,9 por ciento), y los productos mineros (26,4 por ciento). En las no tradicionales, se registraron las mayores contracciones en los sectores textil (44,3 por ciento) y agropecuario (10,1 por ciento).

En el periodo de enero a noviembre, el total de exportaciones aumentó en términos absolutos en 21,5 millones de dólares, equivalente al 1,8 por ciento, respecto a similar periodo del año anterior, debido al incremento de las ventas al exterior de productos no tradicionales (16,4 por ciento), aunque contrarrestado parcialmente por la caída de los tradicionales (2,4 por ciento).

En el acumulado, las exportaciones tradicionales representaron el 74,3 por ciento del total exportado, participación menor a la registrada en similar período del año anterior (77,6 por ciento).

CUADRO N° 14
EXPORTACIONES POR GRUPO DE PRODUCTOS 1/
(Valor FOB en miles de US\$)

	NOVIEMBRE			ENERO – NOVIEMBRE		
	2006	2007	Var. %	2006	2007	Var. %
PRODUCTOS TRADICIONALES	54 144	82 800	52,9	909 821	888 033	-2,4
Agrícolas	588	0	-	5 014	1 162	-76,8
Mineros	19 161	24 215	26,4	426 773	442 726	3,7
Pesqueros	3 848	3 324	-13,6	147 413	107 925	-26,8
Petróleo y derivados	30 547	55 261	80,9	330 621	336 221	1,7
PRODUCTOS NO TRADICIONALES	37 480	31 608	-15,7	263 187	306 423	16,4
Agropecuarios	27 761	24 946	-10,1	174 303	202 010	15,9
Pesqueros	1 262	1 226	-2,9	12 680	16 582	30,8
Textiles	7 064	3 933	-44,3	62 308	74 998	20,4
Otros 2/	1 392	1 504	8,0	13 896	12 834	-7,6
TOTAL	91 624	114 408	24,9	1 173 008	1 194 457	1,8

1/ Información preliminar

2/ Cartones, papeles, chocolates, licores.

FUENTE: SUNAT. www.sunat.gob.pe

ELABORACIÓN: BCRP, Sede Regional Huancayo. Departamento de Estudios Económicos

GRÁFICO N° 15
ESTRUCTURA DE EXPORTACIONES POR GRUPO DE PRODUCTOS
ENERO – NOVIEMBRE 2007

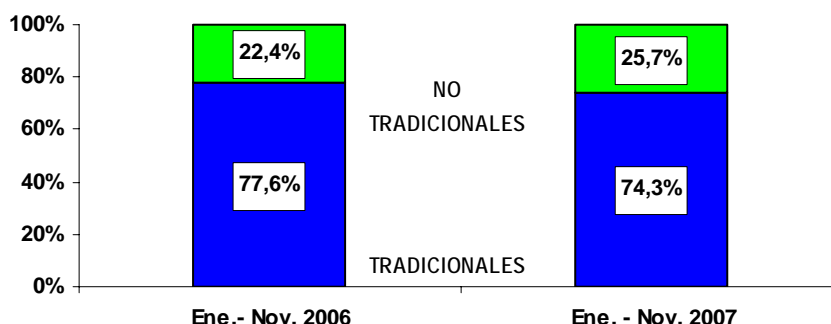

FUENTE: SUNAT. www.sunat.gob.pe

ELABORACIÓN: BCRP, Sede Regional Huancayo. Departamento de Estudios Económicos

CUADRO N° 15
PRINCIPALES PAISES DE DESTINO Y PRINCIPAL PRODUCTO EXPORTADO (Noviembre2007)

País	% del Total	Principal Producto
Estados Unidos	39,6	Gasolina, Espárragos Frescos, alcachofas Frescas, Cebollas, Hierro, Prendas de vestir
Canadá	25,4	Alcachofas frescas, Cebollas, Espárrago fresco, gasolina, Harina de pescado, Páprika, prendas de vestir, Uvas frescas
China	17,6	Harina de pescado, Hierro, Hilados de algodón, otros pesqueros
Inglaterra	5,0	Arvejas, Espárragos frescos, Espárragos en conserva, Frutas frescas, prendas de vestir, tomates en conserva, uva fresca.
Japón	3,7	Espárragos fresco, Hierro, Mariscos Congelados, Prendas de Vestir, Tomates en conserva
México	2,3	Espárragos fresco, Hierro, Pimiento Entero, Prendas de Vestir
España	2,0	Alcachofas frescas, Cebollas, Conserva de pescado, Espárragos en conserva, Espárragos frescos, Mariscos en Conserva, Pescado Congelado
Países Bajos	1,2	Arvejas, Cebollas, Espárragos Frescos, Frutas frescas, Semillas, Uva fresca
Colombia	0,7	Estaño, Hierro, Hilados de algodón
Otros Países	2,4	Otros
TOTAL	100.0	

FUENTE: SUNAT. www.sunat.gob.pe

ELABORACIÓN: BCRP, Sede Regional Huancayo. Departamento de Estudios Económicos

En noviembre, los principales destinos de las exportaciones fueron: Estados Unidos (39,6 por ciento), Canadá (25,4 por ciento) y China (17,6 por ciento), concentrando estos tres países el 82,6 por

ciento del total. Los principales productos de exportación a estos países fueron los derivados del petróleo, concentrados de hierro, harina de pescado, textiles y espárragos

GRÁFICO N° 16
COMPOSICIÓN DE LAS EXPORTACIONES A CHINA
(Noviembre de 2007)



GRÁFICO N° 17
COMPOSICIÓN DE LAS EXPORTACIONES A ESTADOS UNIDOS
(Noviembre de 2007)



ELABORACIÓN: BCRP, Sede Regional Huancayo. Departamento de Estudios Económicos

3.2 Importaciones

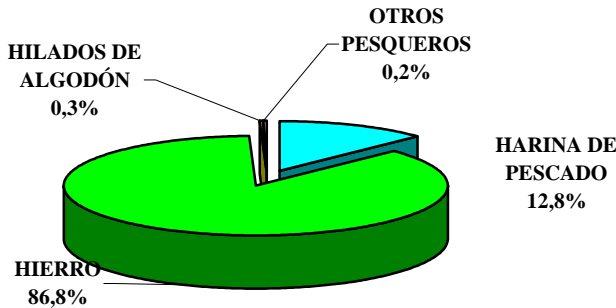
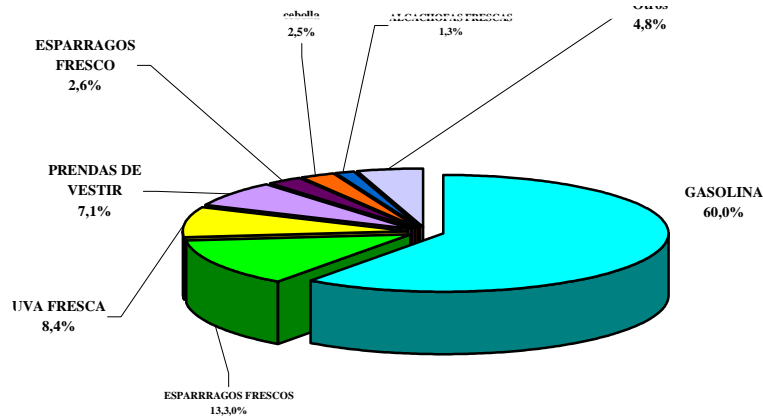
El valor CIF de las importaciones efectuadas a través de la aduana de Pisco, aumentó 26,0 por ciento con relación a noviembre del año anterior, debido principalmente al mayor flujo de compras de insumos para la agricultura (281,0 por ciento), que asimismo se asoció al incremento de precios de los fertilizantes.

En el acumulado, las importaciones crecieron 31,2 por ciento con relación a igual periodo de 2006, a causa de las importantes adquisiciones de bienes de capital destinadas al sector manufacturero, así como las mayores compras de insumos para la agricultura y la industria, con la finalidad de atender el crecimiento de la demanda del mercado externo.

CUADRO N° 16
IMPORTACIONES SEGÚN USO O DESTINO ECONÓMICO 1/
(Valor CIF en miles de US\$)

	NOVIEMBRE			ENERO - NOVIEMBRE		
	2006	2007	Var.%	2006	2007	Var.%
I. Bienes de Consumo	0	3 667	-	0	3 667	-
II. Insumos	18 180	19 245	5,9	127 610	142 244	11,5
Materia prima para la agricultura	1 363	5 193	281,0	18 307	22 029	20,3
Materia prima para la industria	16 817	13 623	- 19,0	109 303	119 786	9,6
Otros	0	429	-	0	429	-
III. Bienes de Capital	0	0	-	206	19 379	9 317,2
Para la minería	0	0	-	0	0	-
Para la industria	0	0	-	101	19 379	19 178,4
Otros	0	0	-	105	0	- 100,0
TOTAL	18 180	22 912	26,0	128 750	168 899	31,2

1/ Importaciones realizadas por el Puerto de Pisco

FUENTE: SUNAT. www.sunat.gob.pe

ELABORACIÓN: BCRP, Sede Regional Huancayo. Departamento de Estudios Económicos

IV. FINANZAS PÚBLICAS

4.1. Gobierno Central

Los ingresos recaudados por la SUNAT aumentaron 12,9 por ciento respecto a noviembre de 2006.

El incremento de la recaudación mensual, se explicó por las mayores captaciones del IGV por operaciones internas (122,0 por ciento) y del Impuesto a la Renta (34,1 por ciento), debido a la regularización de las obligaciones tributarias de algunas empresas que se acogieron a las facilidades otorgadas por el gobierno para el pago de impuestos, a causa del sismo.

En el periodo de enero a noviembre, la recaudación fue superior en 26,1 por ciento con relación a similar periodo de 2006, sustentada por el crecimiento de la actividad económica de la región Ica, lo cual se ha reflejado en la mayor captación del IGV, Impuesto a la Renta e Impuesto a las Importaciones. Aunque es necesario señalar que la mayor recaudación proviene de la empresa TECHINT (Gas Natural), ya que grandes empresas asentadas en la región, como Aceros Arequipa y la minera Shougang no tributan en Ica, sino en Arequipa y Lima.

CUADRO N° 17
INGRESOS CORRIENTES DEL GOBIERNO CENTRAL
(En miles de nuevos soles)

CONCEPTO	NOVIEMBRE			ENERO - NOVIEMBRE		
	2006	2007	Var. % 1/	2006	2007	Var. % 1/
I. INGRESOS TRIBUTARIOS	35 467	40 889	11,4	280 957	359 697	26,0
1. Impuesto a la Renta	6 174	8 570	34,1	67 151	85 796	25,8
Personas Naturales	1 793	2 468	33,0	19 485	22 588	14,1
Personas Jurídicas	4 269	6 081	37,7	39 095	51 089	28,6
Regularización	112	21	- 82,0	8 572	12 118	39,2
2. Impuesto a la Importación	4 965	313	- 93,9	37 657	37 036	- 3,2
3. Impuesto General a las Ventas (IGV)	21 716	29 382	30,7	150 965	210 931	37,5
Operaciones Internas	8 809	20 240	122,0	72 480	104 337	41,7
Operaciones Externas	12 906	9 143	- 31,5	78 485	106 594	33,7
4. Impuesto Selectivo al Consumo (ISC) 2/	351	511	40,9	3 905	3 922	- 1,1
5. Otros Ingresos Tributarios	2 262	2 112	- 9,8	21 280	22 012	1,8
6. Devoluciones	0	0	-	- 1	0	-
II. INGRESOS NO TRIBUTARIOS	79	626	661,0	677	1 202	74,7
TOTAL	35 547	41 515	12,9	281 635	360 898	26,1

1/ Variación en términos reales

2/ Incluye ISC por operaciones externas

FUENTE: Superintendencia Nacional de Administración Tributaria – SUNAT

ELABORACIÓN: BCRP, Sede Regional Huancayo. Departamento de Estudios Económicos

GRÁFICO N° 18
RECAUDACIÓN TRIBUTARIA MENSUAL
(En miles de nuevos soles)

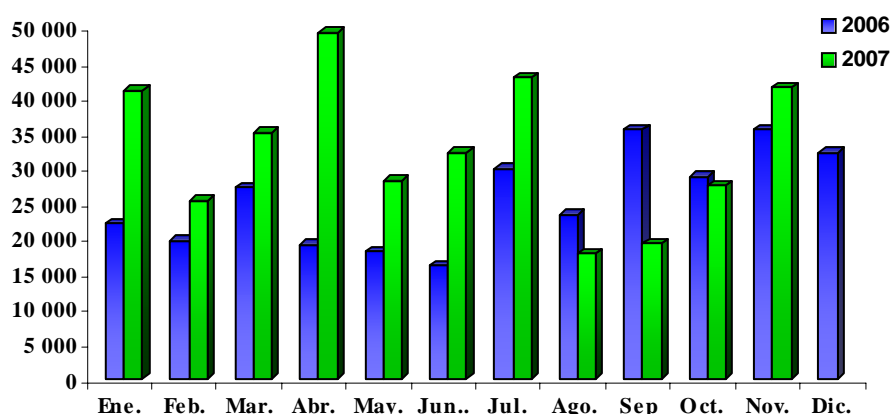

4.2. Gobierno Regional

El gasto ejecutado por el Gobierno Regional se incrementó en 43,4 por ciento respecto a noviembre del año pasado, como resultado del aumento de los Gastos Corrientes (37,9 por ciento), especialmente en el rubro de bienes y servicios (446,1 por ciento). En la ejecución mensual, los Egresos Corrientes representaron el 84,5 por ciento y los Gastos de Capital el 15,5 por ciento.

En el acumulado, se observó un aumento del 17,6 por ciento, debido a los mayores Gastos Corrientes (17,9 por ciento) y de Capital (14,5 por ciento). En participación, los Gastos Corrientes representaron 91,4 por ciento y los Gastos de Capital 8,6 por ciento.

CUADRO N° 18
GASTOS DEL GOBIERNO REGIONAL
(En miles de nuevos soles)

	NOVIEMBRE			ENERO - NOVIEMBRE		
	2006	2007	Var. % 1/	2006	2007	Var. % 1/
GASTOS CORRIENTES	27 914	39 835	37,9	290 513	347 860	17,9
Pers. y Oblig. Sociales	18 949	19 361	-1,3	197 449	218 509	8,9
Obligaciones Previsionales	6 519	6 643	-1,5	73 659	76 195	1,8
Bienes y Servicios	2 421	13 683	446,1	18 979	51 155	165,3
Otros Gastos Corrientes	24	147	484,2	425	2 001	363,0
GASTOS DE CAPITAL	3 835	7 281	83,5	28 108	32 690	14,5
Inversiones	3 161	7 234	121,1	26 173	30 626	15,2
Otros Gastos de Capital	674	47	-93,2	1 935	2 064	5,0
TOTAL	31 749	47 116	43,4	318 621	380 550	17,6

1/ Variación en términos reales

FUENTE: Gobierno Regional de Ica

ELABORACIÓN: BCRP, Sede Regional Huancayo. Departamento de Estudios Económicos

GRÁFICO N° 19
PARTICIPACIÓN EN EL GASTO DEL GOBIERNO REGIONAL
(Enero – Noviembre de 2007)

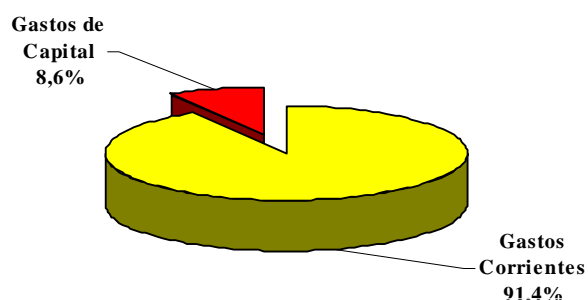

ELABORACIÓN: BCRP, Sede Regional Huancayo. Departamento de Estudios Económicos

Los egresos del Gobierno Regional fueron financiados principalmente por recursos ordinarios y, donaciones y transferencias que representaron el 83,4 por ciento del total. Los ingresos directamente recaudados aumentaron su participación de 4,6 a 14,6 por ciento con relación a noviembre 2006.

En el periodo acumulado, los recursos ordinarios, y las donaciones y transferencias financiaron el 92,8 por ciento del gasto del gobierno regional; mientras que los directamente recaudados financiaron el 2,7 por ciento.

CUADRO N° 19
GASTOS DEL GOBIERNO REGIONAL POR FUENTE DE FINANCIAMIENTO
(En miles de nuevos soles)

FUENTES	NOVIEMBRE			ENERO – NOVIEMBRE		
	2006	2007	Var. % 1/	2006	2007	Var. % 1/
Recursos Ordinarios	27 677	28 283	- 1,3	288 855	316 923	8,0
Canon y Sobrecanon	1 365	967	- 31,6	10 267	10 179	- 2,4
Recursos Directamente Recaudados	1 455	6 865	355,9	10 459	17 346	63,3
Donaciones y Transferencias	1 252	11 001	749,2	8 084	36 102	339,6
Fondo de Compensación Regional	0	0	-	955	0	- 100,0
TOTAL	31 749	47 116	43,4	318 621	380 550	17,6

1/ variación en términos reales

FUENTE: Gobierno Regional de Ica

ELABORACIÓN: BCRP, Sede Regional Huancayo. Departamento de Estudios Económicos

4.3. Sociedad de Beneficencia Pública

En términos reales, los ingresos de la Sociedad de Beneficencia, se redujeron 14,1 por ciento respecto a noviembre del año pasado, como resultado de la menor captación por concepto de tasas (19,8 por ciento).

En lo que va del año, se registró un comportamiento positivo, al superar en 3,4 por ciento a lo registrado en similar periodo del año anterior.

CUADRO N° 20
INGRESOS DE LA SOCIEDAD DE BENEFICENCIA
(En miles de nuevos soles)

	NOVIEMBRE			ENERO - NOVIEMBRE		
	2006	2007	Var. % 1/	2006	2007	Var. % 1/
INGRESOS CORRIENTES	151	129	- 17,4	1 732	1 836	4,3
Tasas	127	105	- 19,8	1 446	1 544	5,1
Venta de Bienes	2	2	- 1,1	29	29	- 2,3
Prestación de Servicios	12	15	28,0	151	153	- 0,7
Rentas de la Propiedad	10	4	- 59,3	94	101	5,8
Multas y Sanciones	0	0	115,5	0	1	184,1
Otros Ingresos Corrientes	0	1	1 686,1	11	8	- 24,9
INGRESOS DE CAPITAL	44	44	- 2,8	518	527	0,3
Transferencias	44	44	- 2,8	518	527	0,3
TOTAL	195	173	- 14,1	2 250	2 363	3,4

1/ Variación en términos reales

FUENTE: Sociedad de Beneficencia de Ica

ELABORACIÓN: BCRP, Sede Regional Huancayo. Departamento de Estudios Económicos

El gasto total de la Sociedad de Beneficencia, fue inferior en 19,5 por ciento respecto a noviembre de 2006, debido a la contracción de los gastos corrientes (1,8 por ciento) y gastos de capital (84,9 por ciento).

El 96,0 por ciento se destinó a gastos corrientes y el 4,0 por ciento a gastos de capital. De otro lado, de enero a noviembre los gastos disminuyeron 1,8 por ciento, con relación a similar periodo del año anterior.

CUADRO N° 21
GASTOS DE LA SOCIEDAD DE BENEFICENCIA
(En miles de nuevos soles)

	NOVIEMBRE			ENERO - NOVIEMBRE		
	2006	2007	Var. % 1/	2006	2007	Var. % 1/
GASTOS CORRIENTES	167	170	- 1,8	1 636	1 813	9,1
Pers. y Oblig. Sociales	24	25	- 0,7	284	292	1,2
Obligaciones Previsionales	25	24	- 7,7	291	283	- 4,2
Bienes y Servicios	100	90	- 13,1	859	947	8,4
Otros Gastos Corrientes	17	31	71,0	202	291	41,9
GASTOS DE CAPITAL	45	7	- 84,9	692	510	- 27,5
Inversiones	45	6	- 88,1	649	474	- 28,1
Otros Gastos de Capital	0	2	623,0	43	36	- 18,5
TOTAL	212	177	- 19,5	2 329	2 323	- 1,8

1/ Variación en términos reales

FUENTE: Sociedad de Beneficencia de Ica

ELABORACIÓN: BCRP, Sede Regional Huancayo. Departamento de Estudios Económicos

V. MONEDA Y CRÉDITO

El sistema financiero de la región reflejó el dinamismo favorable de la economía regional en la expansión de los depósitos y las colocaciones en 20,6 y 23,0 por ciento, respectivamente, con relación a noviembre de 2006.

5.1. Depósitos del Sistema Financiero

Los depósitos en el sistema financiero fueron superiores en 20,6 por ciento respecto al saldo de noviembre del año pasado. En este resultado, el crecimiento en moneda nacional (38,4 por ciento) fue superior al de moneda extranjera (3,7 por ciento). Se muestra en la Región, preferencia por los depósitos en soles frente a los dólares, representando estos últimos el 44,3 por ciento del total.

Según modalidades de captación, se registró incrementos en todas las modalidades. Los depósitos a la vista aumentaron 22,8 por ciento y los depósitos

El ratio de morosidad fue 3,2 por ciento, menor en 0,5 puntos porcentuales respecto a noviembre del año anterior.

de ahorro y a plazos en 21,7 y 18,7 por ciento, respectivamente.

Por instituciones, en términos relativos, se observó un dinamismo superior en las microfinancieras, al aumentar los depósitos en 23,0 por ciento, en relación a un crecimiento de 19,4 por ciento de las empresas bancarias, respecto a noviembre de 2006.

En cuanto a liderazgo, el Banco de Crédito registró la mayor proporción de depósitos, con una participación de 33,4 por ciento; en tanto que, la CMAC Arequipa sólo participó con el 0,3 por ciento del total.

CUADRO N° 22
DEPÓSITOS DEL SISTEMA FINANCIERO
(Saldo en miles de nuevos soles)

	NOVIEMBRE		
	2006	2007	Var. % 1/
Empresas Bancarias	419 431	518 450	19,4
Instituciones de Microfinanzas	193 467	246 166	23,0
Cajas municipales	105 138	129 399	18,9
Cajas rurales	88 329	116 767	27,7
Edpymes	0	0	-
TOTAL	612 898	764 616	20,6
En M/N	297 600	426 183	38,4
En M/E	315 298	338 433	3,7

1/ Variación en valores reales

FUENTE: Superintendencia de Banca y Seguros (SBS)

ELABORACIÓN: BCRP, Sede Regional Huancayo. Departamento de Estudios Económicos

CUADRO N° 23
PARTICIPACIÓN EN LOS DEPÓSITOS
(En %)

ENTIDAD	NOVIEMBRE		
	Miles de S/.	Mes	Acumulado
Banco de Crédito	255 436	33,4%	33,4%
Caja Rural Señor de Luren	116 767	15,3%	48,7%
Caja Municipal de Ica	111 435	14,6%	63,3%
Banco Continental	93 442	12,2%	75,5%
Scotiabank	79 955	10,5%	85,9%
Interbank	67 929	8,9%	94,8%
Caja Municipal de Pischo	15 454	2,0%	96,8%
Banco de Comercio	4 230	0,6%	97,4%
Banco del Trabajo	2 800	0,4%	97,8%
Mi Banco	5 150	0,7%	98,4%
Interamericano de Finanzas	9 432	1,2%	99,7%
Caja Municipal de Arequipa	2 509	0,3%	100,0%
Banco Falabella	79	0,0%	100,0%
TOTAL	764 616	100,0%	

FUENTE: Superintendencia de Banca y Seguros (SBS)

ELABORACIÓN: BCRP, Sede Regional Huancayo. Departamento de Estudios Económicos

GRÁFICO N° 20
DEPÓSITOS Y COLOCACIONES EN MILES DE NUEVOS SOLES
(En miles de nuevos soles)

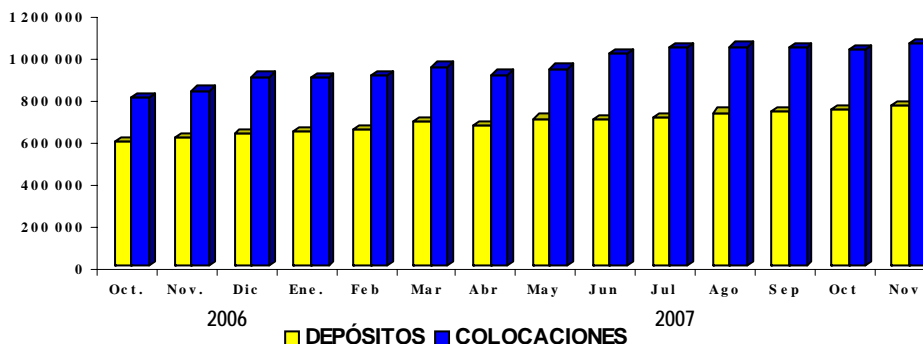

ELABORACIÓN: BCRP, Sede Regional Huancayo. Departamento de Estudios Económicos

5.2. Crédito del Sistema Financiero

El crédito total del sistema financiero al sector privado, se expandió 23,0 por ciento respecto a noviembre de 2006, mostrando crecimiento de los créditos tanto en soles (34,5 por ciento) como en dólares (12,6 por ciento). Se advierte la

disminución de la dolarización de los préstamos, al situarse en 48,0 por ciento, menor en 4,4 puntos porcentuales comparado con noviembre de 2006.

Según instituciones, las colocaciones de las empresas bancarias y las instituciones microfinancieras mostraron un desenvolvimiento positivo, al crecer en 25,0 y 18,1 por ciento, respectivamente.

El Banco de Crédito colocó el 37,1 por ciento del total de préstamos; contrariamente, el Banco de Comercio tuvo la menor participación (0,1 por ciento).

CUADRO N° 24
CRÉDITOS DEL SISTEMA FINANCIERO
(Saldo en miles de nuevos soles)

	NOVIEMBRE		
	2006	2007	Var. % 1/
Empresas Bancarias	595 097	769 810	25,0
Instituciones de Microfinanzas	239 700	292 955	18,1
Cajas municipales	116 853	142 360	17,7
Cajas rurales	120 220	145 245	16,7
Edpymes	2 626	5 350	96,9
TOTAL	834 797	1 062 765	23,0
En M/N	397 241	552 725	34,5
En M/E	437 556	510 040	12,6

1/ Variación en valores reales

FUENTE: Superintendencia de Banca y Seguros (SBS)

ELABORACIÓN: BCRP, Sede Regional Huancayo. Departamento de Estudios Económicos

CUADRO N° 25
PARTICIPACIÓN EN LOS CRÉDITOS

ENTIDAD	NOVIEMBRE		
	Miles de S/.	Mes	Acumulado
Banco de Crédito	393 792	37,1%	37,1%
Caja Rural Señor de Luren	145 245	13,7%	50,7%
Scotiabank	103 925	9,8%	60,5%
Caja Municipal de Ica	113 907	10,7%	71,2%
Banco Continental	117 675	11,1%	82,3%
Interbank	81 866	7,7%	90,0%
Mi Banco	35 341	3,3%	93,3%
Banco del Trabajo	25 958	2,4%	95,8%
Caja Municipal de Pisco	14 729	1,4%	97,1%
Caja Municipal de Arequipa	13 724	1,3%	98,4%
Edpyme Efectiva	5 350	0,5%	98,9%
Interamericano de Finanzas	8 555	0,8%	99,7%
Falabella	2 109	0,2%	99,9%
Banco de Comercio	589	0,1%	100,0%
TOTAL	1 062 765	100,0%	

FUENTE: Superintendencia de Banca y Seguros (SBS)

ELABORACIÓN: BCRP, Sede Regional Huancayo. Departamento de Estudios Económicos

La morosidad fue 3,2 por ciento, ratio inferior en 0,5 puntos porcentuales respecto al índice de noviembre del año pasado, explicado por el mayor crecimiento de las colocaciones brutas (23,0 por ciento) respecto a los créditos

vencidos y en cobranza judicial (6,6 por ciento).

Por tipo de moneda, la morosidad en los créditos en moneda nacional (3,5 por

ciento), fue más relevante que la de moneda extranjera (3,0 por ciento).

Por instituciones, las microfinancieras mostraron el más alto índice de morosidad

con un ratio de 6,8 por ciento, frente a las empresas bancarias que registraron un nivel más bajo de morosidad con 2,0 por ciento.

CUADRO N° 26
MOROSIDAD DEL SISTEMA FINANCIERO 1/
(En % de las colocaciones brutas)

	NOVIEMBRE		
	2006	2007	Variación
Empresas Bancarias	2,7	2,0	-0,7
Instituciones de Microfinanzas	6,3	6,8	0,5
Cajas Municipales	7,2	8,7	1,5
Cajas Rurales	5,6	4,8	-0,8
Edpymes	n.d.	10,5	
			0,0
TOTAL	3,7	3,2	-0,5
			0,0
En MN	3,6	3,5	-0,1
En ME	3,9	3,0	-0,9

1/ Cartera pesada = (créditos vencidos + créditos en cobranza judicial) / colocaciones brutas

FUENTE: Instituciones Financieras

ELABORACIÓN: BCRP, Sede Regional Huancayo. Departamento de Estudios Económicos

5.3. Crédito a la Pequeña y Microempresa

El crédito otorgado a la pequeña y microempresa creció 17,6 por ciento, en términos reales, respecto a noviembre de 2006, en el que destacó la expansión de las colocaciones de Edpyme Efectiva

(96,9 por ciento). En cuanto al liderazgo, la Caja Rural Señor de Luren canalizó el 44,2 por ciento del crédito total, seguido de la Caja Municipal de Ica con 34,7 por ciento de participación.

CUADRO N° 27
CRÉDITO OTORGADO A LA PEQUEÑA Y MICROEMPRESA
(Saldos en miles de nuevos soles)

ENTIDAD	SETIEMBRE		
	2006	2007	Var. % 1/
Caja Rural Señor de Luren	120 220	145 245	16,7
Caja Municipal de Ica	90 887	113 907	21,1
Mi Banco	30 140	35 341	13,3
Caja Municipal de Pisco	15 528	14 729	-8,3
Caja Municipal de Arequipa	10 438	13 724	27,0
Edpyme Efectiva	2 626	5 350	96,9
TOTAL	269 840	328 296	17,6

1/ Variación en valores reales

FUENTE: Instituciones Financieras

ELABORACIÓN: BCRP, Sede Regional Huancayo. Departamento de Estudios Económicos

INFORMACIÓN ESTADÍSTICA MENSUAL

CUADRO 1

ICA: DEPÓSITOS Y OBLIGACIONES DEL SISTEMA FINANCIERO
(Saldos en miles de nuevos soles)

ENTIDADES FINANCIERAS	2006		2007										
	Nov.	Dic	Ene	Feb	Mar	Abr	May	Jun	Jul	Ago	Sep	Oct	Nov
I. EMPRESAS BANCARIAS	419 431	426 449	432 046	444 793	472 162	457 011	484 891	475 096	482 759	501 638	500 293	502 170	518 450
Depósitos a la vista	97 362	94 861	108 687	104 514	103 768	101 446	116 163	117 683	117 331	113 514	120 523	122 046	123 732
En m/n	47 492	46 603	51 157	48 899	55 922	54 214	62 020	60 232	51 562	55 701	56 389	57 905	57 390
En m/e	49 870	48 258	57 531	55 615	47 846	47 232	54 143	57 452	65 769	57 814	64 134	64 141	66 342
Depósitos a la ahorro	185 961	195 680	194 862	200 315	223 826	210 493	217 734	203 440	212 272	235 132	225 940	228 239	235 639
En m/n	87 343	95 872	93 804	103 820	126 018	112 305	116 268	104 600	108 714	126 371	115 596	119 678	125 319
En m/e	98 618	99 808	101 059	96 495	97 808	98 188	101 467	98 840	103 558	108 761	110 344	108 561	110 320
Depósitos a la plazo	136 108	135 907	128 496	139 964	144 568	145 071	150 994	153 972	153 156	152 991	153 831	151 886	159 079
En m/n	25 849	26 215	26 742	26 847	27 080	31 425	30 616	34 796	33 690	34 486	35 529	36 954	44 508
En m/e	110 259	109 692	101 754	113 118	117 488	113 647	120 379	119 177	119 466	118 506	118 302	114 932	114 571
II. INSTITUCIONES DE MICROFINANZAS	193 467	200 091	202 517	204 351	210 393	211 906	215 165	217 806	222 505	226 874	233 121	239 315	246 166
Depósitos a la ahorro	51 516	52 372	53 419	54 309	54 570	54 778	53 717	54 114	55 683	57 637	61 785	63 795	63 550
En m/n	34 678	34 357	36 227	37 343	37 713	38 946	38 959	39 306	40 483	42 014	45 480	48 831	48 619
En m/e	16 838	18 015	17 192	16 966	16 857	15 832	14 759	14 807	15 200	15 623	16 305	14 964	14 931
Depósitos a la plazo	141 951	147 719	149 098	150 042	155 823	157 128	161 448	163 692	166 823	169 237	171 336	175 520	182 616
En m/n	102 908	108 682	110 359	111 995	119 543	121 209	126 568	129 558	133 098	135 959	139 057	143 250	150 839
En m/e	39 043	39 037	38 739	38 047	36 280	35 919	34 880	34 135	33 724	33 278	32 279	32 270	31 777
III. TOTAL SISTEMA FINANCIERO	612 898	626 539	634 563	649 144	682 554	668 917	700 056	692 902	705 264	728 512	733 414	741 485	764 616
Depósitos a la vista	97 362	94 861	108 687	104 514	103 768	101 446	116 163	117 683	117 331	113 514	120 523	122 046	123 732
En m/n	47 492	46 603	51 157	48 899	55 922	54 214	62 020	60 232	51 562	55 701	56 389	57 905	57 390
En m/e	49 870	48 258	57 531	55 615	47 846	47 232	54 143	57 452	65 769	57 814	64 134	64 141	66 342
Depósitos a la ahorro	237 477	248 052	248 281	254 624	278 396	265 271	271 452	257 554	267 954	292 769	287 725	292 034	299 189
En m/n	122 021	130 229	130 030	141 164	163 731	151 251	155 226	143 906	149 196	168 385	161 076	168 509	173 939
En m/e	115 456	117 823	118 251	113 460	114 665	114 020	116 225	113 648	118 758	124 385	126 649	123 525	125 251
Depósitos a la plazo	278 059	283 626	277 595	290 006	300 391	302 199	312 442	317 665	319 978	322 228	325 166	327 406	341 695
En m/n	128 757	134 897	137 101	138 842	146 623	152 634	157 183	164 353	166 788	170 445	174 586	180 203	195 347
En m/e	149 302	148 729	140 493	151 164	153 768	149 566	155 259	153 312	153 190	151 783	150 580	147 202	146 348

FUENTE: SUPERINTENDENCIA DE BANCA Y SEGUROS - SBS

ELABORACIÓN: BCRP. Sede Regional Huancayo. Departamento de Estudios Económicos.

CUADRO 2

ICA: DEPÓSITOS EN LAS ENTIDADES FINANCIERAS UBICADAS POR PROVINCIAS – NOVIEMBRE 2007
(Saldos en miles de nuevos soles)

ENTIDADES FINANCIERAS	DEPÓSITOS															TOTAL DEPÓSITOS		
	ICA			CHINCHA			NAZCA			PISCO			PALPA			ICA		
	M/N	M/E	TOTAL	M/N	M/E	TOTAL	M/N	M/E	TOTAL	M/N	M/E	TOTAL	M/N	M/E	TOTAL	M/N	M/E	TOTAL
I. SISTEMA BANCARIO	110 332	140 167	250 499	52 719	65 991	118 711	16 832	47 043	63 875	47 334	38 032	85 365	0	0	0	227 217	291 233	518 450
Crédito	40 357	54 017	94 373	24 755	31 286	56 041	16 832	47 043	63 875	23 328	17 818	41 146	0	0	0	105 272	150 163	255 436
Interbank	25 599	22 314	47 914	4 782	3 804	8 586	0	0	0	6 481	4 948	11 429	0	0	0	36 862	31 067	67 929
Scotiabank *	18 623	30 047	48 670	8 186	15 082	23 268	0	0	0	4 353	3 664	8 016	0	0	0	31 162	48 793	79 955
Continental	21 088	26 224	47 312	12 629	15 154	27 783	0	0	0	8 259	10 088	18 347	0	0	0	41 975	51 466	93 442
Comercio	0	0	0	0	0	0	0	0	0	3 216	1 014	4 230	0	0	0	3 216	1 014	4 230
Interamericano de Finanzas	2 339	7 092	9 432	0	0	0	0	0	0	0	0	0	0	0	0	2 339	7 092	9 432
Del Trabajo	1 044	192	1 235	545	353	897	0	0	0	463	204	667	0	0	0	2 051	748	2 800
Mi Banco	1 211	272	1 484	1 824	312	2 136	0	0	0	1 235	296	1 530	0	0	0	4 270	880	5 150
Falabella	70	9	79	0	0	0	0	0	0	0	0	0	0	0	0	70	9	79
II. INSTITUCIONES DE MICROFINANZA	135 287	32 467	167 754	24 416	4 238	28 654	13 715	5 477	19 193	22 223	3 979	26 201	3 325	1 039	4 363	198 965	47 200	246 166
Caja Municipal de Arequipa	0	0	0	0	0	0	1 680	829	2 509	0	0	0	0	0	0	1 680	829	2 509
Caja Municipal de Ica	76 406	17 906	94 312	7 463	1 021	8 484	5 383	2 390	7 774	0	0	0	745	120	866	89 998	21 437	111 435
Caja Municipal de Pisco	0	0	0	0	0	0	0	0	0	13 489	1 965	15 454	0	0	0	13 489	1 965	15 454
Caja Rural Señor de Luren	58 881	14 562	73 442	16 953	3 218	20 171	6 652	2 258	8 910	8 734	2 013	10 747	2 579	918	3 497	93 799	22 968	116 767
Edpyme Efectiva	0	0	0	0	0	0	0	0	0	0	0	0	0	0	0	0	0	0
TOTAL	245 619	172 635	418 253	77 136	70 230	147 365	30 548	52 520	83 068	69 556	42 010	111 566	3 325	1 039	4 363	426 183	338 433	764 616

* Scotiabank a partir de 11 de setiembre de 2006

FUENTE: SUPERINTENDENCIA DE BANCA Y SEGUROS - SBS

ELABORACIÓN: BCRP. Sede Regional Huancayo. Departamento de Estudios Económicos.

CUADRO 3

ICA: CRÉDITO DEL SISTEMA FINANCIERO AL SECTOR PRIVADO
(Saldos en miles de nuevos soles)

ENTIDADES FINANCIERAS	2006		2007										
	Nov.	Dic	Ene.	Feb	Mar	Abr	May	Jun	Jul	Ago	Sep	Oct	Nov
I. SISTEMA BANCARIO	595 097	650 338	642 693	660 320	696 612	655 782	678 731	743 283	765 151	771 121	767 754	747 792	769 810
A. BANCO DE LA NACIÓN													
B. EMPRESAS BANCARIAS	595 097	650 338	642 693	660 320	696 612	655 782	678 731	743 283	765 151	771 121	767 754	747 792	769 810
Crédito	298 523	336 444	336 955	347 856	379 660	336 174	360 775	395 593	411 599	416 680	409 448	386 492	393 792
Interbank	65 924	77 721	67 740	69 848	70 055	67 836	69 934	79 405	75 885	75 995	78 010	78 453	81 866
Scotiabank	93 242	95 623	96 893	98 592	99 367	99 890	103 329	104 192	103 869	101 597	102 843	103 505	103 925
Continental	81 026	83 028	83 045	83 760	84 527	85 200	75 791	93 171	99 066	103 330	105 570	109 008	117 675
Comercio	357	672	673	681	636	618	646	624	655	634	588	590	589
Interamericano de Finanzas	470	814	1 599	2 346	3 346	4 334	5 147	6 128	6 887	7 065	7 612	8 193	8 555
Del Trabajo	25 414	25 597	25 284	25 709	26 499	28 509	29 168	29 609	30 059	29 033	26 920	25 643	25 958
Mi Banco	30 140	30 438	30 504	31 527	32 522	33 223	33 942	34 562	35 607	35 054	34 924	33 955	35 341
Falabella	0	0	0	0	0	0	0	0	1 524	1 732	1 839	1 954	2 109
II. INSTITUCIONES DE MICROFINANZAS	239 700	250 846	250 029	249 191	253 169	255 687	260 773	266 118	273 537	273 523	275 534	280 724	292 955
Caja Municipal de Arequipa	10 438	10 490	10 668	11 144	11 456	11 604	11 795	11 901	12 124	12 213	12 642	13 012	13 724
Caja Municipal de Ica	90 887	95 669	94 305	93 947	95 550	95 872	97 746	98 846	100 576	100 480	102 033	107 151	113 907
Caja Municipal de Pisco	15 528	15 498	15 251	15 290	15 158	14 968	14 855	15 160	15 488	15 428	15 144	14 659	14 729
Caja Rural Señor de Luren	120 220	125 786	126 245	125 138	127 182	129 372	131 976	135 499	140 131	140 219	140 616	140 699	145 245
Edpyme Efectiva	2 626	3 404	3 560	3 673	3 822	3 870	4 400	4 712	5 217	5 183	5 099	5 203	5 350
TOTAL	834 797	901 184	892 722	909 511	949 781	911 469	939 504	1 009 401	1 038 688	1 044 645	1 043 288	1 028 516	1 062 765
En M/N	397 241	419 296	418 367	427 861	443 256	447 242	459 313	478 576	495 051	502 749	513 805	530 200	552 725
En M/E	437 556	481 888	474 355	481 650	506 525	464 227	480 191	530 825	542 113	541 896	529 483	498 316	510 040

* Scotiabank a partir de 11 de setiembre de 2006

FUENTE: SUPERINTENDENCIA DE BANCA Y SEGUROS - SBS

ELABORACIÓN: BCRP. Sede Regional Huancayo. Departamento de Estudios Económicos.

CUADRO 4

ICA: CRÉDITO DE LAS ENTIDADES FINANCIERAS UBICADAS POR PROVINCIAS – NOVIEMBRE 2007
(Saldos en miles de nuevos soles)

ENTIDADES FINANCIERAS	COLOCACIONES															TOTAL COLOCACIONES		
	ICA			CHINCHA			NAZCA			PISCO			PAOPA			ICA		
	M/N	M/E	TOTAO	M/N	M/E	TOTAO	M/N	M/E	TOTAO	M/N	M/E	TOTAO	M/N	M/E	TOTAO	M/N	M/E	TOTAL
I. SISTEMA BANCARIO	148 422	136 212	284 635	116 842	267 790	384 633	8 221	11 161	19 382	55 526	25 635	81 161	0	0	0	329 011	440 799	769 810
Crédito	40 927	82 526	123 454	40 924	186 485	227 409	8 221	11 161	19 382	12 973	10 574	23 548	0	0	0	103 046	290 747	393 792
InterbAOk	31 588	12 938	44 526	19 756	3 378	23 134	0	0	0	11 661	2 546	14 206	0	0	0	63 004	18 862	81 866
ScotiabAOk	28 293	13 838	42 131	19 383	31 425	50 808	0	0	0	8 810	2 177	10 987	0	0	0	56 486	47 440	103 925
ContinentAO	15 208	23 826	39 034	18 915	43 870	62 785	0	0	0	7 139	8 717	15 856	0	0	0	41 262	76 413	117 675
Comercio	0	0	0	0	0	0	0	0	0	551	37	589	0	0	0	551	37	589
InterAOericAOo de FinAOzas	8 094	461	8 555	0	0	0	0	0	0	0	0	0	0	0	0	8 094	461	8 555
Del Trabajo	12 082	797	12 879	8 355	598	8 953	0	0	0	3 918	208	4 125	0	0	0	24 355	1 603	25 958
Mi BAOco	10 121	1 827	11 947	9 510	2 033	11 543	0	0	0	10 474	1 377	11 851	0	0	0	30 105	5 236	35 341
FAOabella	2 109	0	2 109	0	0	0	0	0	0	0	0	0	0	0	0	2 109	0	2 109
II. INSTITUCIONES DE MICROFINANZA	112 493	41 806	154 300	44 437	9 227	53 664	34 118	10 533	44 652	28 044	6 522	34 566	4 622	1 152	5 774	223 714	69 241	292 955
Caja MunicipAO de Arequipa	0	0	0	0	0	0	10 911	2 812	13 724	0	0	0	0	0	0	10 911	2 812	13 724
Caja MunicipAO de Ica	62 781	17 920	80 701	11 523	1 484	13 007	12 290	5 274	17 564	0	0	0	2 252	382	2 634	88 846	25 061	113 907
Caja MunicipAO de Pisco	0	0	0	0	0	0	0	0	0	12 533	2 196	14 729	0	0	0	12 533	2 196	14 729
Caja RurAO Señor de Luren	47 091	23 886	70 977	30 693	7 743	38 436	10 917	2 447	13 364	15 003	4 326	19 329	2 370	770	3 140	106 073	39 172	145 245
Edpyme Efectiva	2 621	0	2 621	2 221	0	2 221	0	0	0	508	0	508	0	0	0	5 350	0	5 350
TOTAO	260 915	178 019	438 934	161 279	277 017	438 296	42 339	21 695	64 033	83 570	32 157	115 727	4 622	1 152	5 774	552 725	510 040	1 062 765

* ScotiabAOk a partir de 11 de setiembre de 2006

FUENTE: SUPERINTENDENCIA DE BAOCA Y SEGUROS - SBS

ELABORACIÓN: BCRP. Sede RegionAO HuAOcayo. DepartAOento de Estudios Económicos.

CUADRO 5

**ICA: CARTERA PESADA DEL SISTEMA FINANCIERO
(En porcentajes)**

ENTIDADES FINANCIERAS	2006		2007										
	Nov.	Dic	Ene.	Feb	Mar	Abr	May	Jun	Jul	Ago	Sep	Oct	Nov
A. EMPRESAS BANCARIAS	2,7	2,3	2,6	2,7	2,4	2,6	2,7	2,2	2,1	2,2	2,0	2,1	2,0
Crédito	1,8	1,4	1,2	1,4	1,0	1,3	1,2	1,0	0,9	0,9	0,8	0,7	0,9
Interbank	8,5	7,2	8,1	7,9	8,0	7,7	9,0	6,4	6,7	6,8	6,6	6,6	5,5
Scotiabank	1,3	1,2	1,5	1,7	1,5	1,5	1,7	2,1	2,0	1,9	1,8	1,1	1,1
Continental	3,0	2,7	3,0	2,9	3,1	3,0	3,5	2,7	2,4	3,0	2,3	3,8	3,1
Comercio	1,4	0,0	0,1	2,3	0,0	0,3	0,0	0,0	0,0	0,0	0,0	0,0	0,0
Interamericano de Finanzas	0,0	0,0	0,0	0,0	0,0	0,0	0,0	0,0	0,0	0,0	0,0	0,0	0,0
Del Trabajo	4,9	4,3	3,7	3,9	3,8	3,7	3,4	3,4	3,5	3,9	4,0	3,8	2,4
Mi Banco	0,6	0,6	3,3	3,5	3,0	3,0	3,0	2,7	2,6	2,7	2,3	2,1	2,7
Falabella	-	-	-	-	-	-	-	-	-	-	-	-	-
B. INSTITUCIONES DE MICROFINANZAS	6,3	5,6	6,4	6,8	7,3	7,0	6,9	7,6	7,4	8,0	7,1	7,5	6,8
Caja Municipal de Arequipa	3,7	3,4	4,5	4,3	2,9	2,9	0,0	0,0	0,0	0,0	0,0	0,0	3,3
Caja Municipal de Ica	6,5	5,3	6,3	6,8	7,0	7,1	7,7	8,3	8,3	10,5	8,4	7,1	6,6
Caja Municipal de Pisco	13,5	14,5	13,0	16,3	12,2	16,7	14,1	14,2	14,0	19,4	19,8	41,4	29,9
Caja Rural Señor de Luren	5,6	5,0	5,9	5,9	7,5	6,1	6,0	7,0	6,6	5,5	4,8	4,8	4,8
Edpyme Efectiva	n.d.	n.d.	4,7	8,3	0,0	10,6	9,7	10,3	9,1	15,6	27,7	11,8	10,5
TOTAL	3,7	3,2	3,5	3,7	3,6	3,7	3,7	3,5	3,4	3,6	3,3	3,5	3,2

* Scotiabank a partir de 11 de setiembre de 2006

FUENTE: SUPERINTENDENCIA DE BANCA Y SEGUROS - SBS

ELABORACIÓN: BCRP. Sede Regional Huancayo. Departamento de Estudios Económicos.

CUADRO 6

ICA: MOROSIDAD EN LAS ENTIDADES FINANCIERAS UBICADAS POR PROVINCIAS – NOVIEMBRE 2007
(En porcentajes)

ENTIDADES FINANCIERAS	CARTERA PESADA = CRED. VENCIDOS + CRED. COB. JUDICIAL										TOTAL CARTERA PESADA		
	ICA		CHINCHA		NAZCA		PISCO		PALPA		ICA		
	M/N	M/E	M/N	M/E	M/N	M/E	M/N	M/E	M/N	M/E	M/N	M/E	TOTAL
I. SISTEMA BANCARIO	2 616	7 873	1 187	1 425	8	68	1 071	559	0	0	4 882	9 925	14 806
Crédito	20	1 766	10	752	8	68	6	13			44	2 598	2 643
Interbank	1 014	3 243	507	1			183	194			1 704	3 439	5 142
Scotiabank	380	218	72	183			249	9			701	410	1 111
Continental	303	2 621	127	480			321	343			751	3 444	4 195
Comercio							0	0			0	0	0
InterANericano de Finanzas	0	0									0	0	0
Del Trabajo	512	13	286	9			166	0			964	22	986
Mi Banco	387	12	185	0			146	0			718	12	729
Falabella	0	0									0	0	0
II. INSTITUCIONES DE MICROFINANZAS	6 914	1 747	2 194	453	1 189	663	5 569	1 628	403	352	16 270	4 844	21 114
Caja Municipal de Arequipa					0	0					0	0	0
Caja Municipal de Ica	3 925	1 366	794	103	819	270			301	61	5 838	1 799	7 638
Caja Municipal de Pisco							4 847	1 226			4 847	1 226	6 073
Caja Rural Señor de Luren	2 715	381	1 164	350	370	394	622	402	102	292	4 972	1 819	6 791
Edpyme Efectiva	275	0	237	0			101	0			613	0	613
TOTAL	9 530	9 619	3 381	1 879	1 197	731	6 641	2 187	403	352	21 152	14 769	35 921

* Scotiabank a partir de 11 de setiembre de 2006

FUENTE: SUPERINTENDENCIA DE BANCA Y SEGUROS - SBS

ELABORACIÓN: BCRP. Sede Regional Huancayo. DepartANento de Estudios Económicos.

CUADRO 7

**ICA: EXPORTACIONES POR GRUPO DE PRODUCTO
(Miles de US \$ FOB)**

TIPO	2006			2007											
	Ene.- Nov.	Nov.	Dic.	Ene.	Feb.	Mar	Abr	May	Jun	Jul	Ago	Sep	Oct	Nov	Ene.- Nov.
PRODUCTOS TRADICIONALES	909 821	54 144	77 686	93 563	77 394	84 758	78 956	74 473	85 179	105 360	50 097	67 358	88 096	82 800	888 033
Agrícolas	5 014	588	349	348	340	474	0	0	0	0	0	0	0	0	1 162
Mineros	426 773	19 161	30 311	50 439	32 290	59 255	54 980	46 135	36 040	42 867	16 983	31 577	47 943	24 215	442 726
Pesqueros	147 413	3 848	11 511	10 982	10 998	4 326	2 120	5 435	7 738	22 762	13 546	12 732	13 963	3 324	107 925
Petroleo y derivados	330 621	30 547	35 515	31 793	33 766	20 704	21 855	22 903	41 401	39 730	19 568	23 049	26 190	55 261	336 221
PRODUCTOS NO TRADICIONALES	263 187	37 480	42 266	35 268	23 099	22 500	25 123	24 586	25 103	27 837	25 461	31 193	34 645	31 608	306 423
Agropecuario	174 303	27 761	32 349	25 785	10 685	11 434	13 552	14 625	13 601	17 856	18 542	23 887	27 098	24 946	202 010
Pesqueros	12 680	1 262	1 770	1 278	1 487	2 020	1 673	1 346	1 638	2 382	1 477	1 196	859	1 226	16 582
Textiles	62 308	7 064	6 744	7 941	9 866	8 255	8 868	7 764	8 781	5 038	4 368	4 455	5 728	3 933	74 998
Otros 1/	13 896	1 392	1 403	264	1 061	790	1 031	850	1 084	2 562	1 074	1 654	960	1 504	12 834
TOTAL EXPORTACIONES	1 173 008	91 624	119 953	128 831	100 492	107 258	104 078	99 058	110 283	133 197	75.558	98.550	122.742	114.408	1 194 457

1/ Cartones, bolsas, chocolates, pisco, vino, envases, sal, soda caustica.

FUENTE: SUNAT. www.sunat.gob.pe

ELABORACION: BCRP. Sede Regional Huancayo. Departamento de Estudios Económicos

CUADRO 8

ICA: EXPORTACIONES DE PRODUCTOS TRADICIONALES

(Miles de US\$ FOB)

TIPO	2006			2007											
	Ene.- Nov.	Nov.	Dic.	Ene.	Feb.	Mar	Abr	May	Jun	Jul	Ago	Sep	Oct	Nov	Ene.- Nov.
AGRÍCOLAS	5 014	588	349	348	340	474	0	0	0	0	0	0	0	0	1 162
Algodón	5 014	588	349	348	340	474	0	0	0	0	0	0	0	0	1 162
MINEROS	426 773	19 161	30 311	50 439	32 290	59 255	54 980	46 135	36 040	42 867	16 983	31 577	47 943	24 215	442 726
Cobre	17	0	0	9 355	0	0	0	0	7 840	0	0	0	6 309	0	23 504
Estaño	190 460	3 155	1 263	20 298	10 550	29 428	28 586	21 774	11 736	4 961	6 115	1 566	1 331	331	136 677
Hierro	232 510	16 006	25 644	20 531	16 792	29 723	26 395	24 361	16 464	37 906	10 109	29 458	34 051	23 884	269 673
Plomo	3 786	0	1 890	0	0	104	0	0	0	0	0	226	0	0	330
Zinc	0	0	1 513	256	4 949	0	0	0	0	0	758	328	6 252	0	12 543
PESQUEROS	147 413	3 848	11 511	10 982	10 998	4 326	2 120	5 435	7 738	22 762	13 546	12 732	13 963	3 324	107 925
Aceite de Pescado	19 893	602	1 353	1 351	1 081	0	0	0	780	12 225	0	0	6 542	0	21 979
Harina de Pescado	127 521	3 245	10 157	9 632	9 917	4 326	2 120	5 435	6 958	10 537	13 546	12 732	7 420	3 324	85 946
PETROLEO Y DERVIADOS	330 621	30 547	35 515	31 793	33 766	20 704	21 855	22 903	41 401	39 730	19 568	23 049	26 190	55 261	336 221
TOTAL	909 821	54 144	77 686	93 563	77 394	84 758	78 956	74 473	85 179	105 360	50 097	67 358	88 096	82 800	888 033

FUENTE: SUNAT. www.sunat.gob.pe

ELABORACION: BCRP. Sede Regional Huancayo. Departamento de Estudios Económicos

CUADRO 9

**ICA: EXPORTACIONES DE PRODUCTOS NO TRADICIONALES
(Miles de US \$ FOB)**

TIPO	2006			2007											
	Ene.- Nov.	Nov.	Dic.	Ene.	Feb.	Mar	Abr	May	Jun	Jul	Ago	Sep	Oct	Nov	Ene.- Nov.
AGROPECUARIOS	174 303	27 761	32 349	25 785	10 685	11 434	13 552	14 625	13 601	17 856	18 542	23 887	27 098	24 946	202 010
Alcachofas en conserva	6 382	1 711	1 235	369	234	279	38	0	0	0	0	0	0	0	920
Alcachofas frescas	0	0	0	0	0	0	148	276	386	286	786	821	1 297	802	4 803
Cebollas frescas	7 590	1 821	724	192	16	0	79	20	0	11	1 328	3 172	3 418	1 258	9 495
Espárragos congelados	5 111	936	562	289	344	221	463	217	277	368	134	118	244	351	3 026
Espárragos frescos	83 339	11 626	13 422	10 238	5 538	6 357	7 293	5 392	7 219	10 746	10 888	15 904	16 976	11 558	108 111
Frutas frescas y en conserva	14 276	1 046	1 326	1 139	1 086	753	731	188	78	131	313	62	218	51	4 749
Mandarina	6 636	0	0	0	133	632	1 024	1 554	910	290	592	428	0	0	5 564
Mango	313	0	21	73	224	156	183	299	125	64	0	0	0	0	1 122
Naranja	107	0	0	0	0	0	0	168	469	264	502	306	0	0	1 709
Palta	7 373	1	0	0	141	159	859	2 552	1 518	339	0	0	0	0	5 569
Paprika	0	0	0	0	0	0	123	125	186	176	440	266	316	202	1 835
Pimiento entero	0	0	0	0	0	0	664	655	1 011	807	1 022	776	416	386	5 737
Semillas	2 783	672	482	865	560	1 553	889	2 011	210	1 119	566	542	538	107	8 961
Tangelo	0	0	0	0	0	0	0	0	387	2 273	592	49	0	0	3 301
Tomate en conserva	4 600	409	913	761	818	973	559	512	206	386	121	0	55	394	4 785
Uvas	26 816	8 521	12 687	11 377	1 271	0	0	0	0	0	0	0	1 255	8 527	22 429
Resto 1/	8 975	1 018	978	481	320	351	498	655	618	596	1 258	1 443	2 363	1 309	9 892
PESQUEROS	12 680	1 262	1 770	1 278	1 487	2 020	1 673	1 346	1 638	2 382	1 477	1 196	859	1 226	16 582
Conserva de Pescado	4 124	440	518	433	546	868	638	435	599	751	377	466	310	360	5 783
Pescado Congelado	29	0	0	0	0	0	452	580	584	674	484	399	276	267	3 717
Filete de Pescado	3 762	478	467	313	446	648	0	0	0	0	0	0	0	0	1 407
Marisco en conserva	2 443	18	629	166	264	370	325	310	422	409	300	185	162	151	3 064
Otros 2/	2 322	327	157	365	230	134	257	21	33	548	317	146	111	448	2 610
TEXTILES	62 308	7 064	6 744	7 941	9 866	8 255	8 868	7 764	8 781	5 038	4 368	4 455	5 728	3 933	74 998
Hilados de algodón	2 193	214	353	443	468	450	808	539	595	200	508	127	262	137	4 537
Prendas de vestir	60 115	6 851	6 390	7 498	9 398	7 805	8 059	7 226	8 186	4 838	3 860	4 329	5 466	3 796	70 461
OTROS 3/	13 896	1 392	1 403	264	1 061	790	1 031	850	1 084	2 562	1 074	1 654	960	1 504	12 834
TOTAL EXPORTACIONES	263 187	37 480	42 266	35 268	23 099	22 500	25 123	24 586	25 103	27 837	25 461	31 193	34 645	31 608	306 423

1/ Camote, colantao, maíz, flores frescas, rocoto, mixtura de vegetales.

2/ Algas.

3/ Acido clorhidrico, afiches, almanaques, bebidas, cartones, bolsas, chocolates, envases, sal, soda caustica.

FUENTE: SUNAT. www.sunat.gob.pe

ELABORACION: BCRP. Sede Regional Huancayo. Departamento de Estudios Económicos

CUADRO 10

ICA: EXPORTACIONES POR BLOQUE ECONÓMICO Y PAÍSES
(Miles de US\$ FOB)

TIPO	2006			2007											
	Ene.- Nov.	Nov.	Dic.	Ene.	Feb.	Mar	Abr	May	Jun	Jul	Ago	Sep	Oct	Nov	Ene.- Nov.
I. AMÉRICA	656 438	58 915	73 749	58 652	58 281	44 963	57 086	46 770	64 693	53 903	38 294	51 893	60 111	78 854	613 498
TLCAN	536 068	54 442	58 250	49 590	52 981	40 704	49 840	40 463	57 613	40 007	33 902	46 967	52 799	77 058	541 924
Canadá	98 773	518	19 462	202	109	756	194	212	426	21 714	311	1 298	341	29 035	54 598
Estados Unidos	421 932	53 812	35 999	49 273	50 047	39 674	46 235	37 240	56 968	15 554	33 552	45 469	52 335	45 361	471 708
México	15 363	111	2 789	114	2 825	275	3 411	3 011	219	2 739	40	200	124	2 661	15 618
CAN	34 341	2 860	4 607	2 326	3 422	2 921	2 576	1 870	3 751	1 503	1 233	617	717	1 324	22 260
Bolivia	6 348	748	562	383	474	585	74	558	461	79	462	47	91	155	3 371
Colombia	7 059	730	1 365	784	469	454	421	386	666	555	73	383	439	767	5 396
Ecuador	10 583	356	657	239	436	105	187	203	175	204	191	91	6	227	2 066
Venezuela	10 350	1 026	2 022	920	2 043	1 777	1 894	722	2 449	664	506	95	181	176	11 426
MERCOSUR	10 232	636	71	1 595	1 072	794	1 231	1 319	329	1 741	2 161	805	1 194	119	12 359
Argentina	8 598	575	26	1 497	962	756	1 029	1 296	171	1 631	1 220	332	1 001	33	9 928
Brasil	1 493	38	41	97	110	38	202	22	155	111	941	473	164	84	2 397
Resto MERCOSUR	141	23	4	0	0	0	0	1	3	0	0	0	29	1	34
CHILE	31 377	851	962	2 168	633	453	761	877	484	7 330	912	857	287	272	15 035
RESTO DE AMÉRICA	44 419	127	9 859	2 973	174	91	2 678	2 240	2 516	3 321	86	2 647	5 114	81	21 920
II. EUROPA	226 411	12 679	18 738	29 878	12 785	30 839	24 340	26 208	17 429	17 392	19 727	14 485	26 032	10 433	229 549
UNIÓN EUROPEA	213 604	12 666	17 968	29 476	11 982	30 562	24 054	25 804	16 880	17 194	13 071	14 346	19 226	10 144	212 738
Alemania	15 604	160	6 036	6 666	388	3 794	547	167	355	253	342	6 181	6 093	126	24 911
España	38 938	4 886	4 536	4 457	3 088	7 391	5 230	5 503	4 349	2 699	7 359	3 014	6 693	2 291	52 076
Francia	9 026	721	607	515	630	131	821	1 060	219	1 676	303	549	753	102	6 759
Inglaterra	61 296	3 259	2 047	5 023	2 930	8 764	4 598	5 913	2 553	2 728	2 736	2 733	3 358	5 728	47 064
Países Bajos	61 893	2 540	3 046	10 370	2 326	8 413	10 536	11 832	7 666	2 647	1 889	1 377	1 297	1 416	59 770
Resto Unión Europea	26 846	1 101	1 696	2 445	2 621	2 068	2 321	1 329	1 739	7 191	443	490	1 031	480	22 159
SUIZA	1 057	13	19	23	16	277	269	366	485	197	193	86	245	247	2 404
RESTO DE EUROPA	11 750	0	751	380	787	0	17	38	64	2	6 463	54	6 561	42	14 407
III. ASIA	279 942	19 676	27 292	40 000	24 150	30 960	21 943	25 144	26 985	61 062	16 944	31 852	36 265	24 842	340 147
China	178 710	17 524	14 361	24 391	18 920	23 047	20 005	17 060	18 495	23 566	13 311	15 198	29 036	20 151	223 181
Japón	45 547	966	7 492	4 715	2 140	7 116	884	7 216	6 746	24 922	1 699	6 096	4 434	4 217	70 186
Taiwan	10 669	443	1 446	1 352	320	402	0	441	651	839	703	357	151	105	5 320
Resto de Asia	45 016	743	3 994	9 543	2 769	394	1 054	427	1 094	11 735	1 230	10 200	2 644	370	41 460
IV. AFRICA	823	18	25	5	36	63	80	81	107	108	66	257	79	39	922
V. OCEANIA	9 395	337	148	296	5 240	434	629	856	1 068	731	526	64	255	240	10 341
TOTAL EXPORTACIONES	1 173 008	91 624	119 953	128 831	100 492	107 258	104 078	99 058	110 283	133 197	75 558	98 550	122 742	114 408	1 194 457

FUENTE: SUNAT. www.sunat.gob.pe

ELABORACION: BCRP. Sede Regional Huancayo. Departamento de Estudios Económicos

CUADRO 11

ICA: IMPORTACIONES POR EL PUERTO DE PISCO
(Valor CIF en Miles de US\$)

RUBROS	2006			2007											
	Ene.- Nov.	Nov.	Dic.	Ene.	Feb.	Mar	Abr	May	Jun	Jul	Ago	Sep	Oct	Nov	Ene.- Nov.
I. BIENES DE CONSUMO	0	0	0	0	0	0	0	0	0	0	0	0	0	3 667	3 667
II. INSUMOS	127 610	18 180	20 102	18 606	17 101	17 512	16 123	9 794	9 754	9 770	3 955	5 899	14 485	19 245	142 244
Materia prima para la agricultura	18 307	1 363	1 385	635	1 704	3 146	1 927	133	612	2 141	873	0	5 664	5 193	22 029
Materia prima para la industria	109 303	16 817	18 717	17 971	15 397	14 365	14 196	9 661	9 142	7 629	3 082	5 899	8 821	13 623	119 786
Otros	0	0	0	0	0	0	0	0	0	0	0	0	0	429	429
III. BIENES DE CAPITAL	206	0	5 645	0	0	1 425	10 722	0	3 117	3 235	879	0	0	0	19 379
Para la agricultura	0	0	0	0	0	0	0	0	0	0	0	0	0	0	0
Para la industria	101	0	5 645	0	0	1 425	10 722	0	3 117	3 235	879	0	0	0	19 379
Para la minería	105	0	0	0	0	0	0	0	0	0	0	0	0	0	0
IV. OTROS BIENES	934	0	114	39	0	856	2 459	117	134	2	2	0	0	0	3 609
TOTAL IMPORTACIONES	128 750	18 180	25 861	18 645	17 101	19 793	29 303	9 912	13 006	13 007	4 836	5 899	14 485	22 912	168 899

1/ Realizadas por el Puerto de Pisco

FUENTE: SUNAT. www.sunat.gob.pe

ELABORACION: BCRP. Sede Regional Huancayo. Departamento de Estudios Económicos

CUADRO 12

ICA: INGRESOS CORRIENTES DEL GOBIERNO CENTRAL
(Miles de nuevos soles)

	2006			2007											
	Ene. - Nov.	Nov.	Dic	Ene.	Feb	Mar	Abr	May	Jun	Jul	Ago	Sep	Oct	Nov	Ene. - Nov.
I. INGRESOS TRIBUTARIOS	280 957	35 467	32 244	41 121	25 394	35 088	49 417	28 178	32 241	42 707	17 849	19 324	27 489	40 889	359 697
1. Impuesto a la Renta	67 151	6 174	5 813	7 535	6 017	7 215	15 453	6 739	7 524	6 638	6 608	5 010	8 488	8 570	85 796
- Personas Naturales	19 485	1 793	1 887	2 581	1 686	1 775	2 179	1 876	2 330	1 909	1 655	1 759	2 372	2 468	22 588
- Personas Jurídicas	39 095	4 269	3 840	4 895	4 300	4 244	4 123	4 266	4 994	4 504	4 361	3 230	6 090	6 081	51 089
- Regularización	8 572	112	85	58	30	1 196	9 151	597	200	225	592	21	25	21	12 118
2. Impuesto a la Importación	37 657	4 965	4 333	6 564	2 980	5 262	7 147	1 649	2 782	6 087	358	2 719	1 173	313	37 036
3. Impuestos a la Prod. y el Cons.	154 870	22 066	20 076	25 804	15 275	21 351	23 315	17 446	19 758	27 665	8 531	10 247	15 568	29 894	214 853
I.G.V.	150 965	21 716	19 700	24 830	15 032	21 178	23 110	17 057	19 521	27 175	8 302	9 940	15 403	29 382	210 931
- Operaciones Internas	72 480	8 809	7 681	9 017	7 548	7 407	7 487	10 063	11 010	11 216	5 877	6 016	8 457	20 240	104 337
- Operaciones Externas	78 485	12 906	12 019	15 814	7 484	13 771	15 623	6 995	8 511	15 959	2 425	3 924	6 946	9 143	106 594
I.S.C.	3 905	351	377	974	243	173	205	388	237	490	229	308	165	511	3 922
4. Otros Ingresos Tributarios	21 280	2 262	2 022	1 219	1 122	1 259	3 503	2 344	2 177	2 317	2 351	1 348	2 260	2 112	22 012
II. INGRESOS NO TRIBUTARIOS	677	79	65	41	60	44	61	73	52	63	55	46	82	626	1 202
III. TOTAL INGRESOS CORRIENTES (I+II)	281 635	35 547	32 309	41 162	25 454	35 132	49 478	28 251	32 293	42 770	17 903	19 370	27 571	41 515	360 898

1/ En Terminos Reales

FUENTE: Superintendencia Nacional de Administración Tributaria - SUNAT

EABORACIÓN: BCRP. Sede Regional Huancayo. Departamento de Estudios Económicos.

CUADRO 13

**GOBIERNO REGIONAL DE ICA: GASTOS SEGÚN NATURALEZA 1/
(Miles de nuevos soles)**

	2006			2007											
	Ene. - Nov.	Nov.	Dic	Ene.	Feb	Mar	Abr	May	Jun	Jul	Ago	Sep	Oct	Nov	Ene. - Nov.
GASTOS CORRIENTES	290 513	27 914	39 199	26 595	33 354	27 668	28 381	28 444	28 518	32 575	27 840	36 505	38 146	39 835	347 860
Personal y Oblig. Sociales	197 449	18 949	27 085	18 852	22 761	19 499	19 574	19 203	19 596	21 952	19 164	19 341	19 204	19 361	218 509
Obligaciones Previsionales	73 659	6 519	9 019	6 521	8 807	6 530	6 541	6 615	6 607	8 124	6 599	6 611	6 598	6 643	76 195
Bienes y Servicios	18 979	2 421	2 845	1 075	1 627	1 360	2 117	2 476	2 158	2 227	1 914	10 321	12 197	13 683	51 155
Otros Gastos Corrientes	425	24	249	148	159	279	149	150	157	271	163	232	146	147	2 001
GASTOS DE CAPITAL	28 108	3 835	3 017	250	2 399	304	2 861	872	1 625	2 804	4 861	2 037	7 395	7 281	32 690
Inversiones	26 173	3 161	2 929	224	2 365	230	2 774	731	1 510	1 666	4 832	1 710	7 351	7 234	30 626
Otros Gastos de ccpital	1 935	674	88	26	34	75	88	141	115	1 139	29	327	43	47	2 064
TOTAL	318 621	31 749	42 217	26 846	35 752	27 972	31 242	29 316	30 143	35 380	32 700	38 542	45 541	47 116	380 550

CUADRO 14

**GOBIERNO REGIONAL DE ICA: GASTOS SEGÚN NATURALEZA Y UNIDAD EJECUTORA 1/
(Miles de nuevos soles)**

	2006			2007											
	Ene. - Nov.	Nov.	Dic	Ene.	Feb	Mar	Abr	May	Jun	Jul	Ago	Sep	Oct	Nov	Ene. - Nov.
GASTOS CORRIENTES	290 513	27 914	39 199	26 595	33 354	27 668	28 381	28 444	28 518	32 575	27 840	36 505	38 146	39 835	347 860
Gob. Regional (Ica)	9 038	995	1 129	798	922	1 413	885	856	927	1 068	864	9 425	10 901	11 931	39 991
M. Agricultura	6 847	596	935	580	793	616	746	796	630	748	653	637	644	661	7 504
M. Transportes	2 606	239	357	213	287	233	564	317	278	326	271	276	291	299	3 358
M. Educucción	209 551	18 855	26 758	18 580	23 419	18 659	18 951	18 862	19 399	22 372	19 030	19 182	19 073	19 521	217 049
M. Salud	62 470	7 229	10 019	6 424	7 932	6 746	7 234	7 613	7 284	8 061	7 021	6 984	7 236	7 422	79 958
GASTOS DE CAPITAL	28 108	3 835	3 017	250	2 399	304	2 861	872	1 625	2 804	4 861	2 037	7 395	7 281	29 816
Gob. Regional (Ica)	21 060	3 251	1 822	23	2 080	17	167	369	1 037	1 533	3 501	150	6 360	6 081	21 319
Proy. Tambo - Ccrracocho	5 226	485	1 065	207	294	217	287	390	455	1 096	997	953	868	1 026	6 791
M. Agricultura	9	3	42	1	2	12	21	1	1	1	233	221	109	110	712
M. Transportes	114	12	20	3	1	9	113	17	55	86	103	405	18	19	829
M. Educucción	317	32	15	2	2	15	16	11	45	33	12	20	6	6	166
M. Salud	1 383	53	54	14	19	34	2 259	84	32	57	15	288	33	40	2 874
TOTAL	318 622	31 749	42 217	26 846	35 752	27 972	31 242	29 316	30 143	35 380	32 700	38 542	45 541	47 116	377 676

1/ En Términos Reales

FUENTE: Gobierno Regional - Ica

ELABORACION: BCRP. Sede Regional Huancayo. Dpto de Estudios Económicos

CUADRO 15

**INGRESOS DE LA SOCIEDAD DE BENEFICENCIA PÚBLICA DE ICA 1/
(Miles de nuevos soles)**

	2006			2007											
	Ene. - Nov.	Nov	Dic	Ene.	Feb	Mar	Abr	May	Jun	Jul	Ago	Sep	Oct	Nov	Ene. - Nov.
ING. CORRIENTES	1 732	151	127	213	178	151	121	187	189	211	193	147	117	129	1 836
Tasas	1 446	127	102	181	153	120	98	145	166	182	171	127	96	105	1 544
Venta de Bienes	29	2	1	2	2	5	2	2	5	2	5	1	2	2	29
Prestación de Servicios	151	12	15	17	10	13	14	14	13	16	12	14	14	15	153
Rentas de la Propiedad	94	10	7	7	12	13	7	25	5	10	5	5	6	4	101
Multas y Sanciones	0	0	0	0	0	0	0	0	0	0	0	0	0	0	1
Otros Ingresos Corrientes	11	0	0	5	1	0	0	1	0	0	0	0	0	1	8
ING. DE CAPITAL	518	44	58	44	64	44	45	45	46	58	44	44	48	44	527
Transferencias	518	44	58	44	64	44	45	45	46	58	44	44	48	44	527
TOTAL	2 250	195	184	257	242	195	166	232	235	269	237	191	165	173	2 363

1/ En Términos Reales

FUENTE: Gobierno Regional - Ica

ELABORACION: BCRP. Sede Regional Huancayo. Dpto de Estudios Económicos

CUADRO 16

**GASTOS DE LA SOCIEDAD DE BENEFICENCIA PÚBLICA DE ICA 1/
(Miles de nuevos soles)**

	2006			2007											
	Ene. - Nov.	Nov	Dic	Ene.	Feb	Mar	Abr	May	Jun	Jul	Ago	Sep	Oct	Nov	Ene. - Nov.
GASTOS CORRIENTES	1 636	167	197	132	173	153	164	169	148	172	189	166	178	170	1 813
Personal y Oblig. Sociales	284	24	33	24	34	24	28	25	23	33	28	25	25	25	292
Obligaciones Previsionales	291	25	31	24	35	24	25	24	24	31	24	24	24	24	283
Bienes y Servicios	859	100	114	65	85	84	88	91	81	87	86	90	98	90	947
Otros Gastos Corrientes	202	17	18	19	19	20	23	29	19	21	51	28	31	31	291
GASTOS DE CAPITAL	692	45	2	4	19	25	5	70	104	29	2	230	14	7	510
Inversiones	649	45	0	2	1	24	0	70	101	29	2	226	13	6	474
Otros Gastos de Capital	43	0	1	2	18	1	5	0	3	0	0	4	1	2	36
TOTAL	2 329	212	198	136	192	178	168	240	252	201	191	396	191	177	2 323

1/ En Términos Reales

FUENTE: Gobierno Regional - Ica

ELABORACION: BCRP. Sede Regional Huancayo. Dpto de Estudios Económicos

CUADRO 17

ICA: PRODUCCIÓN AGROPECUARIA
(TM)

CULTIVOS	2006			2007											
	Ene. - Nov.	Nov	Dic	Ene	Feb	Mar	Abr	May	Jun	Jul	Ago	Sep	Oct	Nov	Ene. - Nov.
Agrícolas															
Alcachofa	24 811,1	3 082,3	4 064,1	0,0	0,0	0,0	0,0	212,8	994,3	2 660,9	4 643,3	8 226,8	8 500,9	4 667,7	29 906,7
Algodón	91 274,9	79,8	794,0	13 253,1	13 157,8	10 378,1	23 589,1	18 074,9	9 732,6	386,1	150,7	10,1	22,8	210,5	88 965,7
Cebolla cabeza amarilla	55 254,2	13 330,0	2 312,6	6 025,5	0,0	0,0	0,0	0,0	0,0	3 476,0	9 900,0	25 839,8	23 662,0	8 490,0	77 393,3
Espárrago	95 046,4	15 200,1	12 608,6	9 799,1	6 578,3	6 963,5	6 803,3	4 526,2	4 002,9	3 921,7	7 945,6	16 274,6	16 930,2	15 138,1	98 883,4
Limón sutil	624,1	0,0	0,0	0,0	0,0	0,0	0,0	0,0	149,5	237,0	125,6	0,0	52,3	0,0	564,4
Lúcuma	796,0	0,0	0,0	0,0	9,5	20,3	177,8	249,2	301,4	152,9	0,0	0,0	0,0	0,0	911,1
Maíz amarillo duro	45 838,0	2 036,2	2 653,9	2 994,3	4 230,0	4 993,9	2 426,6	3 196,6	6 301,3	7 843,1	7 150,8	11 300,8	4 318,2	4 861,2	59 616,7
Maíz amiláceo	243,8	0,0	0,0	0,0	5,0	0,0	0,0	13,2	0,0	0,0	80,8	24,8	0,0	0,0	123,8
Maíz choclo	23 908,9	2 091,0	0,0	21,0	0,0	0,0	0,0	26,9	263,1	448,8	2 723,8	7 091,7	3 834,5	1 037,5	15 447,3
Mango	3 458,2	0,0	0,0	1 069,3	4 198,1	1 590,9	153,3	0,0	0,0	0,0	44,5	0,0	0,0	0,0	7 056,1
Naranja	20 076,6	0,0	0,0	0,0	0,0	0,0	125,0	464,8	3 024,5	15 449,0	3 136,1	0,0	0,0	0,0	22 199,4
Olivo	1 188,3	0,0	0,0	0,0	0,0	0,0	0,0	17,2	0,0	703,3	33,5	0,0	0,0	0,0	754,0
Palto	8 660,1	0,0	0,0	0,0	0,0	95,0	1 369,5	5 456,0	2 799,0	2 066,3	1 158,6	150,3	161,0	0,0	13 255,6
Papa	43 093,2	448,0	0,0	0,0	137,0	24,0	270,5	102,3	0,0	2 484,4	25 942,4	25 427,0	14 097,3	2 251,5	70 736,3
Páprika	12 483,3	113,4	0,0	0,0	55,0	792,0	1 771,9	1 865,0	2 273,4	896,4	619,0	192,0	134,0	307,2	8 905,9
Tangelo	14 404,9	0,0	0,0	0,0	0,0	0,0	0,0	0,0	2 495,5	11 998,5	6 046,3	78,0	0,0	0,0	20 618,3
Tomate	67 113,4	19 110,5	14 878,0	14 329,8	8 454,0	5 880,1	4 444,5	2 438,5	2 521,4	2 441,6	2 639,4	2 749,1	9 166,0	5 093,0	60 157,3
Vid	69 457,4	14 788,0	18 687,7	16 909,4	22 748,2	8 384,6	855,8	45,0	0,0	0,0	0,0	10,0	2 361,8	13 852,4	65 167,0
Zapallo	28 188,9	2 584,8	732,2	465,8	397,0	1 436,6	1 047,0	1 574,0	2 922,0	4 099,9	4 172,1	2 959,9	306,0	433,2	19 813,5
Otros Productos Agrícolas															
Ají	1 335,7	284,0	45,0	280,0	393,2	111,9	113,7	24,5	122,0	335,0	84,1	190,4	25,2	138,4	1 818,4
Arveja grano verde	224,7	0,0	0,0	0,0	0,0	0,0	0,0	72,5	0,0	57,0	47,0	19,9	7,6	3,6	207,5
Camote	12 618,7	624,8	156,4	555,0	1 352,3	3 581,3	5 070,1	535,2	910,6	910,6	834,0	418,7	377,0	298,1	14 842,9
Cebolla	8 408,2	36,0	72,0	208,0	456,4	0,0	220,5	0,0	204,3	779,0	300,0	620,0	0,0	0,0	2 788,2
Ciruella	821,3	0,0	0,0	0,0	58,3	590,2	509,2	132,9	0,0	0,0	0,0	0,0	0,0	0,0	1 290,5
Frijol grano seco	819,8	38,3	17,6	0,0	4,5	7,2	42,4	21,8	22,4	45,0	28,4	90,2	77,3	42,6	381,7
Garbanzo grano seco	4 713,6	813,8	0,0	0,0	0,0	0,0	0,0	0,0	0,0	0,0	32,5	257,1	598,6	433,2	1 321,5
Mandarina	14 871,1	0,0	0,0	0,0	0,0	2 223,0	3 635,0	5 837,0	4 695,4	1 934,7	541,4	0,0	0,0	0,0	18 866,5
Melocotonero	320,4	0,0	2,8	82,2	148,2	0,0	0,0	0,0	0,0	0,0	0,0	15,0	18,0	0,0	263,4
Melón	257,0	0,0	75,0	105,0	25,0	20,0	0,0	0,0	9,0	0,0	0,0	0,0	0,0	0,0	159,0
Pallar grano seco	9 190,2	483,2	410,2	25,8	3,1	6,0	130,8	0,0	21,0	321,3	2 104,6	2 339,2	1 517,2	336,0	6 804,9
Pecano	1 021,2	0,0	0,0	0,0	0,0	0,0	0,0	481,9	569,3	78,8	0,0	0,0	0,0	0,0	1 130,1
Pepino	1 055,4	0,0	0,0	36,0	20,0	40,0	100,0	0,0	95,0	220,3	118,2	100,0	81,0	0,0	810,5
Plátano	1 048,1	82,0	87,1	78,6	63,7	81,3	89,5	97,4	113,0	109,9	109,5	109,7	108,7	106,8	1 068,1
Sandía	3 859,3	604,5	1 122,5	1 522,9	1 407,0	1 040,5	957,0	307,0	230,0	76,0	0,0	182,5	216,0	287,6	6 226,5
Tuna	946,2	0,0	26,3	666,0	132,2	11,2	0,0	0,0	0,0	0,0	0,0	0,0	0,0	0,0	809,4
Yuca	3 312,8	0,0	82,5	0,0	0,0	36,0	115,2	238,5	463,9	1 006,4	865,5	207,2	325,0	0,0	3 257,7
PECUARIO															
Carne de ave	41 600,5	4 120,8	3 982,2	4 318,4	3 590,0	3 926,5	3 862,9	3 834,5	3 827,1	3 981,2	4 895,6	3 989,0	4 167,8	4 902,3	45 295,3
Carne de vacuno	1 017,2	98,7	116,6	70,7	81,4	95,8	117,1	103,1	103,1	123,6	85,5	87,8	91,1	98,7	1 057,7
Huevos	52 312,4	4 836,5	4 855,2	5 103,1	5 483,2	5 591,0	5 677,4	5 667,2	5 667,2	5 663,4	5 532,7	4 743,0	4 916,6	5 610,8	59 655,5
Leche Vacuno	17 258,5	1 551,5	1 550,7	1 580,1	1 485,1	1 585,6	1 561,2	1 609,3	1 609,3	1 643,1	1 640,3	1 802,6	1 646,1	1 635,3	17 798,0

FUENTE: Dirección Regional de Agricultura - Ica

ELABORACIÓN: BCRP. Sede Regional Huancayo. Departamento de Estudios Económicos

CUADRO 18

ICA: PRODUCCIÓN PESQUERA
(T.M.)

	2006				2007											Ene.- Nov.	
	Ene.- Nov.	Oct.	Nov.	Dic.	Ene.	Feb.	Mar	Abr	May	Jun	Jul	Ago	Sep	Oct	Nov		
CHD 1/	15 679	1 319	952	1 637	2 930	2 382	1 289	4 284	3 416	1 511	2 269	1 016	469	1 486	1 640	22 690	CHD 1/
1. Fresco	5 223	301	432	545	1 701	1 555	505	800	800	440	1 090	287	42	336	444	7 999	1. Fresco
Bonito	668	16	69	30	94	274	194	48	57	15	21	15	2	17	18	754	Bonito
Bobo	133	15	15	19	2	8	10	9	13	13	12	17	1	17	18	119	Bobo
Caballa	467	9	34	59	275	202	9	79	4	5	120	12	1	10	10	726	Caballa
Cabinza	376	52	18	28	40	44	32	56	42	42	41	14	3	58	65	435	Cabinza
Cabrilla	115	8	9	9	8	9	9	6	24	7	19	9	0	9	10	111	Cabrilla
Chita	99	7	9	10	2	7	6	6	6	7	10	7	0	8	8	68	Chita
GuJarra	94	9	7	10	13	8	8	5	5	6	7	8	1	8	9	78	GuJarra
Jurel	1 110	15	117	158	1 111	883	120	440	71	25	498	18	3	14	15	3 198	Jurel
Lorna	249	13	11	21	14	12	19	35	40	52	26	20	10	13	15	256	Lorna
Lenguado	82	6	8	9	7	5	6	8	8	7	10	7	0	7	8	75	Lenguado
Lisa	287	12	13	14	11	12	30	25	14	17	18	15	2	13	25	183	Lisa
Mojarilla	167	12	14	16	13	9	12	14	16	21	21	15	0	13	22	157	Mojarilla
Pejerrey	552	54	14	17	7	10	9	19	96	189	179	33	16	60	66	683	Pejerrey
Perico	64	0	3	5	51	35	1	0	0	0	0	0	0	0	0	87	Perico
Pintadilla	103	5	7	8	8	6	7	8	9	8	9	7	1	6	11	80	Pintadilla
Raya	167	14	15	16	10	11	12	7	7	8	15	17	1	15	29	131	Raya
Tranbollo	118	7	9	9	5	5	3	7	8	7	10	5	0	8	15	72	Tranbollo
Otros	373	46	60	108	31	15	19	27	378	12	75	69	1	59	100	786	Otros
2. Congelado	2 106	125	82	90	236	203	74	1 294	585	257	269	125	30	137	144	3 355	2. Congelado
3. Conserva	1 870	84	163	182	532	262	258	1 719	1 354	307	346	200	79	95	100	5 252	3. Conserva
4. Curado	6 481	809	274	819	460	363	452	471	677	507	564	403	318	918	951	6 084	4. Curado
CHI 2/	589 198	583	95 324	76 449	20	702	580	98 836	193 591	138 323	249	0	1 488	608	90 816	525 213	CHI 2/
1. Anchoveta	584 405	123	95 007	76 316	0	693	570	98 806	193 377	138 203	114	0	1 354	138	90 816	524 071	1. Anchoveta
2. Otras Especies	4 793	460	317	133	20	8	10	30	214	120	135	0	134	470	0	1 142	2. Otras Especies
TOTAL	604 877	1 902	96 276	78 086	2 950	3 084	1 868	103 119	197 007	139 835	2 518	1 016	1 957	2 094	92 455	547 904	TOTAL

1/ Consumo Humano DirecUo.

2/ Consumo Humano IndirecUo.

FUENUE: Dirección Regional de Producción - Ica

ELABORACION: BCRP. Sede Regional Huancayo. DeparUamenUo de EsUudios Económicos

CUADRO 19

ICA: PRODUCCIÓN MINERA

MINERAL	2006			2007											
	Ene. - Nov.	Nov.	Dic.	Ene.	Feb.	Mar.	Abr.	May	Jun	Jul	Ago	Sep	Oct	Nov	Ene. - Nov.
Hierro (TMF)	4 445 541	378 523	339 058	439 986	408 148	448 237	385 929	442 396	460 378	433 555	394 355	402 900	491 847	374 816	4 682 547

FUENTE: DGM/DPDM/Estadística Minera

ELABORACKON: BCRP. Sede Regional Huancayo. Departamento de Estudios Económicos

CUADRO 20

REGIÓN ICA: ARRIBOS POR PROVINCIAS

	ICA				NAZCA				CHINCHA				PISCO				PALPA					
	2006		2007		2006		2007		2006		2007		2006		2007		2006		2007		2006	
	Nac.	Ext.	Nac.	Ext.	Nac.	Ext.	Nac.	Ext.	Nac.	Ext.	Nac.	Ext.	Nac.	Ext.	Nac.	Ext.	Nac.	Ext.	Nac.	Ext.	Nac.	Ext.
Enero	15 460	1 834	15 270	1 823	3 449	3 541	4 577	3 264	8 257	166	9 002	160	6 653	2 558	7 007	2 883	156	0	162	0	33 975	8 099
Febrero	14 958	1 829	17 119	2 034	3 179	2 971	4 692	3 757	8 228	263	8 293	231	6 272	2 446	6 873	3 405	67	0	154	0	32 704	7 509
Marzo	16 847	2 206	16 219	2 495	2 544	4 068	4 549	5 422	7 674	240	8 294	261	6 149	2 989	5 982	3 634	173	0	173	0	33 387	9 503
Abril	16 507	1 802	16 578	2 011	3 663	6 213	5 462	5 605	7 629	177	9 227	170	7 626	3 594	6 663	4 128	217	0	177	0	35 642	11 786
Mayo	13 080	2 137	13 424	2 215	3 874	3 679	6 990	5 433	6 271	147	8 679	179	4 770	2 713	3 558	1 034	143	0	185	0	28 138	8 676
Junio	13 221	1 900	15 121	1 717	3 678	4 795	7 000	5 277	6 671	222	7 346	249	4 417	2 759	4 503	3 061	159	0	159	0	28 146	9 676
Julio	17 436	2 469	14 634	1 920	3 841	4 420	5 945	6 390	7 182	210	8 235	296	5 112	4 688	3 966	4 607	178	0	161	0	33 749	11 787
Agosto	14 389	3 208	12 649	2 295	4 180	4 731	5 279	5 472	6 793	161	4 947	59	3 624	5 218	219	59	158	0	167	0	29 144	13 318
Setiembre	13 370	2 394	12 559	1 869	4 369	4 926	5 190	5 936	6 562	31	5 859	82	4 294	4 033	356	48	38	0	58	0	28 633	11 384
Octubre	16 808	2 519	17 089	3 248	4 335	4 944	5 452	8 014	9 491	147	7 018	69	4 490	4 545	560	288	53	0	181	0	35 177	12 155
Noviembre	13 586	1 914	15 360	3 264	4 627	6 006	5 064	5 554	6 453	123	7 178	131	3 384	3 936	770	326	40	0	187	0	28 090	11 979
Diciembre	14 314	1 396			4 793	2 220			7 674	99			4 361	2 218			75	0			31 217	5 933
Ene. - Nov.	152 076	22 298	166 022	24 891	37 112	44 288	60 200	60 124	74 758	1 764	84 078	1 887	53 407	35 543	40 457	23 473	1 342	0	1 764	0	318 695	103 893
Var. Nov. % (07/06)			13,1	70,5			9,4	-7,5			11,2	6,5			-77,2	-91,7			367,5	-		
Var (Ene.- Nov.)% 07/06			9,2	11,6			62,2	35,8			12,5	7,0			-24,2	-34,0			31,4	-		

FUENTE: MINCETUR - Ica

ELABORACION: BCRP. Sede Regional Huancayo. Departamento de Estudios Económicos

CUADRO 21

**CIUDAD DE ICA: EMPLEO FORMAL URBANO EN EMPRESAS PRIVADAS DE 10 A MÁS TRABAJADORES
POR SECTORES ECONÓMICOS
(Variación porcentual con respecto al mismo mes año anterior)**

Año	Mes	Primario	Industria	Electricidad y Agua	Comercio	Servicios	Transportes y Comunicaciones	Total
2006	Ene.	-1,5	15,2	7,3	-0,1	0,1	5,6	2,3
	Feb.	5,2	9,3	6,3	-4,6	6,7	14,3	6,3
	Mar.	20,4	22,2	7,0	-4,8	10,9	9,4	18,3
	Abr.	-5,8	20,5	5,3	-2,9	0,6	3,5	2,4
	May.	16,4	-0,9	4,5	-3,2	7,7	5,1	11,4
	Jun.	13,5	1,6	3,9	-1,9	5,0	-0,3	9,6
	Jul.	1,6	25,9	0,0	-1,6	1,4	-1,3	6,3
	Ago.	14,9	7,4	-2,0	3,7	5,2	1,0	11,3
	Set.	2,1	26,3	-3,1	-4,3	21,1	5,6	7,7
	Oct.	16,0	30,3	-3,7	0,3	20,6	4,0	17,9
	Nov.	11,5	37,5	22,2	5,9	20,1	4,8	16,5
	Dic.	12,1	13,6	21,6	5,5	18,5	3,4	12,1
2007	Ene.	6,1	9,1	20,1	3,6	19,1	9,7	7,6
	Feb.	-6,8	43,4	21,0	5,7	16,1	7,1	5,0
	Mar.	-13,6	36,6	24,2	7,8	12,7	6,1	0,5
	Abr.	4,8	30,1	28,0	16,3	14,1	26,5	14,4
	May.	-1,0	19,1	29,6	20,8	14,0	20,9	8,0
	Jun.	6,7	37,4	12,4	15,6	18,4	24,8	16,0
	Jul.	3,7	24,2	12,4	19,6	8,7	24,8	11,5
	Ago.	-3,0	23,8	13,0	21,5	5,5	15,2	6,3
	Set.	-26,0	-2,0	14,2	16,2	2,0	5,9	-12,9
	Oct.*	-28,8	-1,8	13,6	14,4	0,1	1,6	-19,3
	Nov.	-21,8	4,4	-28,1	16,8	-3,7	2,4	-12,2
	Dic.							

1/ Variación porcentual con respecto al mismo mes del año anterior.

FUENTE: MTPE - DNPEPP - Encuesta Nacional de Variación Mensual del Empleo en Empresas de 10 y más Trabajadores de la actividad privada.

ELABORACION: BCRP. Sede Regional Huancayo. Departamento de Estudios Económicos

CUADRO 22

**ÍNDICE DE PRECIOS AL CONSUMIDOR EN LA CIUDAD DE ICA
(BASE 1994=100)**

INDICE BASE 1994	POND.	2006			2007										
		Oct.	Nov.	Dic	Ene	Feb	Mar	Abr	May	Jun	Jul	Ago	Sep	Oct	Nov
Indice General		169,02	167,95	168,42	168,70	169,29	170,43	171,00	171,93	173,36	175,42	178,05	177,62	179,51	180,36
INDICE GENERAL LIMA		110,79	110,48	110,51	110,57	110,83	111,19	111,39	111,94	112,47	113,00	113,16	113,85	114,21	114,33
Alimentos y Bebidas	53,7	155,08	153,36	154,23	154,74	156,26	158,17	158,99	159,71	161,09	164,59	167,80	168,27	171,71	173,16
Vestido y Calzado	7,7	155,76	155,49	156,15	156,14	156,09	157,02	157,10	157,82	157,62	158,51	159,23	159,37	159,37	160,19
Alquiler de Vivienda, Comb. y Elect.	12,9	232,03	230,64	229,39	229,20	228,87	228,73	228,79	231,94	236,40	236,54	241,69	237,05	237,09	237,41
Muebles, Enseres y Mant. Viv.	4,0	155,11	154,76	154,69	158,73	158,03	158,51	159,11	159,83	159,79	160,31	180,37	160,99	161,07	161,02
Cuidado de la Salud y Serv. Médicos	1,6	199,99	199,10	199,04	196,79	196,04	195,53	197,01	197,50	200,04	201,01	200,89	200,55	199,91	198,28
Transportes y Comunicaciones	9,8	164,93	165,73	166,64	164,02	162,54	162,11	162,56	162,76	163,81	163,99	104,67	164,33	164,48	164,18
Esparc, Diver. Serv. Cult y Enseñanza.	3,7	207,12	207,03	207,14	207,14	208,22	211,09	211,09	212,34	212,51	212,27	212,39	212,39	212,84	212,85
Otros Bienes y Servicios.	6,5	159,28	160,00	160,37	162,91	162,30	162,08	162,44	162,08	161,73	162,20	163,97	163,12	163,12	163,56

FUENTE: INEI - Ica

ELABORACION: BCRP. Sede Regional Huancayo. Departamento de Estudios Económicos