



BANCO CENTRAL DE RESERVA DEL PERÚ

SEDE REGIONAL HUANCAYO

**SÍNTESIS ECONÓMICA DE ICA
SETIEMBRE 2007**

DEPARTAMENTO DE ESTUDIOS ECONÓMICOS

CONTENIDO

RESEÑA INTRODUCTORIA	3
I. ACTIVIDAD PRODUCTIVA Y EMPLEO.....	4
1.1. Producción.....	4
1.1.1. Producción Agropecuaria.....	4
1.1.2. Producción Pesquera.....	9
1.1.2. Producción Minera.....	10
1.1.4. Turismo.....	11
1.2. Aspectos Laborales.....	12
II. INFLACIÓN.....	13
2.1. Inflación.....	13
III. SECTOR EXTERNO	15
3.1. Exportaciones.....	15
3.2. Importaciones.....	17
IV. FINANZAS PÚBLICAS.....	17
4.1. Gobierno Central.....	17
4.2. Gobierno Regional.....	18
4.3. Sociedad de Beneficencia Pública.....	20
V. MONEDA Y CRÉDITO.....	21
5.1. Depósitos del Sistema Financiero.....	21
5.2. Crédito del Sistema Financiero.....	23
5.3. Crédito a la Pequeña y Microempresa.....	25
VI. INFORMACIÓN ESTADÍSTICA.....	26
Cuadro 1: Depósitos y Obligaciones del Sistema Financiero.....	27
Cuadro 2: Depósitos en las Entidades Financieras Ubicadas por Provincias.....	28
Cuadro 3: Crédito del Sistema Financiero al Sector Privado.....	29
Cuadro 4: Crédito de las Entidades Financieras Ubicadas por Provincias.....	30
Cuadro 5: Cartera Pesada del Sistema Financiero.....	31
Cuadro 6: Morosidad en las Entidades Financieras Ubicadas por Provincias.....	32
Cuadro 7: Exportaciones por Grupo de Productos.....	33
Cuadro 8: Exportaciones de Productos Tradicionales.....	34
Cuadro 9: Exportaciones de Productos No Tradicionales.....	35
Cuadro 10: Exportaciones por Bloque Económico y Países.....	36
Cuadro 11: Importaciones por el Puerto de Pisco.....	37
Cuadro 12: Ingresos Corrientes del Gobierno Central.....	38
Cuadro 13: Gastos del Gobierno Regional de Ica: Según Naturaleza.....	39
Cuadro 14: Gastos del Gobierno Regional de Ica: Según Naturaleza y Unidad Ejecutora.....	39
Cuadro 15: Ingresos de la Sociedad de Beneficencia Pública de Ica.....	40
Cuadro 16: Gastos de la Sociedad de Beneficencia Pública de Ica.....	40
Cuadro 17: Producción Agropecuaria.....	41
Cuadro 18: Producción Pesquera.....	42
Cuadro 19: Producción Minera.....	43
Cuadro 20: Arribos por Provincias.....	44
Cuadro 21: Ciudad de Ica: Empleo Formal Urbano en Empresas Privadas de 10 a más trabajadores por Sectores Económicos.....	45
Cuadro 22: Índice de Precios al Consumidor en la ciudad de Ica.....	46

DIRECCIÓN EN INTERNET

<http://www.bcrp.gob.pe>

RESEÑA INTRODUCTORIA

El **Valor Bruto de la Producción (VBP) de bienes** de Ica, creció 0,8 por ciento respecto a setiembre del año 2006, por el desempeño positivo del sector agropecuario (3,4 por ciento), no obstante la contracción registrada en la pesca (41,9 por ciento) y minería (0,1 por ciento).

El desenvolvimiento positivo de la actividad **agropecuaria** se sustentó en la producción agrícola (6,8 por ciento). En la **pesca**, la reducción de la producción se explicó por la caída en la extracción de pesca para consumo humano directo. La **minería** experimentó una ligera contracción en la extracción de hierro.

El **turismo** descendió 20,1 por ciento por el menor flujo de visitantes nacionales (16,1 por ciento) y extranjeros (30,3 por ciento).

El **empleo formal urbano** en la ciudad de Ica, en empresas privadas de 10 a más trabajadores, se contrajo en 12,9 por ciento respecto a setiembre de 2006, por la disminución de la mano de obra en los sectores primario (26,0 por ciento) e industrial (2,0 por ciento).

El **Índice de Precios al Consumidor (IPC)** de la ciudad de Ica, disminuyó 0,24 por ciento con relación a agosto pasado, debido a los menores precios que se registraron en los grupos: Alquiler de Vivienda, Combustibles y Electricidad (1,92 por ciento), Transportes y Comunicaciones (0,21 por ciento), y Cuidado de la Salud y Servicios Médicos (0,17 por ciento).

Las **exportaciones** de Ica crecieron 1,5 por ciento con relación a setiembre del año anterior, resultado que se explica por la expansión en las ventas de productos no tradicionales (26,8 por ciento).

El valor CIF de las **importaciones** realizadas por el Puerto de Pisco disminuyó 76,4 por ciento, por la reducción en las compras de insumos para la industria y agricultura.

En el aspecto fiscal, los **ingresos recaudados por la SUNAT** disminuyeron en 54,4 por ciento, debido a que algunas empresas se acogieron a los mayores plazos otorgadas por el gobierno, a raíz del sismo, para los pagos de I.G.V. e Impuesto a las Importaciones.

Los **gastos del Gobierno Regional**, se incrementaron en 27,9 por ciento con relación a setiembre 2006, por el aumento de los gastos corrientes (28,3 por ciento).

Los ingresos de la **Sociedad de Beneficencia Pública** se redujeron 20,7 por ciento y los gastos crecieron 160,4 por ciento.

El sistema financiero regional mostró una evolución favorable de los **depósitos y colocaciones**, al incrementarse en 21,4 y 25,9 por ciento, respectivamente, con relación a setiembre de 2006. Destaca la expansión de los depósitos en moneda nacional, respecto a los dólares redujo el grado de dolarización de los depósitos a 46,6 por ciento. En cuanto a liderazgo, el Banco de Crédito captó la mayor proporción de depósitos y tuvo la participación más importante en el mercado crediticio con 33,6 y 39,2 por ciento, respectivamente.

El **índice de morosidad** disminuyó al registrar un ratio de 3,3 por ciento, inferior en 0,7 puntos porcentuales a lo registrado en setiembre del año pasado.

I. ACTIVIDAD PRODUCTIVA

1.1 Producción

El Indicador del Valor Bruto de Producción de bienes de Ica, creció en 0,8 por ciento respecto a setiembre de 2006, debido a la expansión del sector agropecuario (3,4 por ciento), no obstante la contracción de la pesca (41,9 por ciento) y la minería (0,1 por ciento).

En lo que va del año, el VBP fue mayor en 5,4 por ciento respecto a similar periodo de 2006, debido al dinamismo de los sectores agropecuario (6,7 por ciento) y minería (3,9 por ciento).

CUADRO N° 1
VALOR BRUTO DE PRODUCCIÓN DE BIENES
(Variación real 1/)

	SETIEMBRE		ENERO – SETIEMBRE	
	2006	2007	2006	2007
Agropecuario	28,7	3,4	19,8	6,7
Pesca	11,5	-41,9	67,0	-10,5
Minería	6,5	-0,1	8,1	3,9
VBP de Bienes	24,0	0,8	19,8	5,4

1/ Respecto al mismo mes o periodo del año anterior

ELABORACIÓN: BCRP, Sede Regional Huancayo . Departamento de Estudios Económicos Huancayo

1.1.1 Producción Agropecuaria

La producción agropecuaria aumentó 3,4 por ciento respecto a setiembre 2006, por el desenvolvimiento positivo del subsector agrícola (6,8 por ciento), contrarrestado parcialmente por la contracción del subsector pecuario (2,0 por ciento).

Entre enero y setiembre, la producción agropecuaria se expandió en 6,7 por ciento con relación a igual periodo de 2006, por el crecimiento de los subsectores agrícola (4,2 por ciento) y pecuario (10,3 por ciento).

GRÁFICO N° 1
VALOR BRUTO DE PRODUCCIÓN AGROPECUARIA
(Variación real 1/)

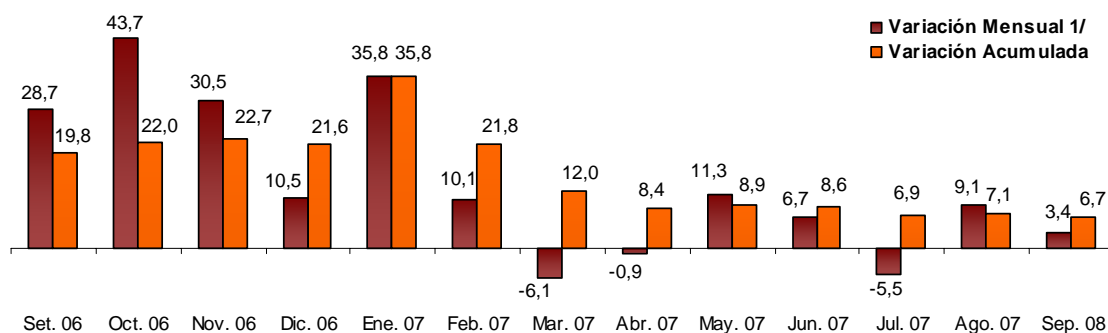

1/ Respecto a similar mes del año anterior.

ELABORACIÓN: BCRP, Sede Regional Huancayo. Departamento de Estudios Económicos

CUADRO N° 2
VALOR BRUTO DE PRODUCCIÓN AGROPECUARIO
(Variación real 1/)

	SETIEMBRE		ENERO – SETIEMBRE	
	2006	2007	2006	2007
Sub Sector Agrícola	29,0	6,8	14,5	4,2
Sub Sector Pecuario	28,2	-2,0	28,6	10,3
Sector Agropecuario	28,7	3,4	19,8	6,7

1/ Respecto al mismo mes o periodo del año anterior

FUENTE: Ministerio de Agricultura – Ica

ELABORACIÓN: BCRP, Sede Regional Huancayo. Departamento de Estudios Económicos Huancayo

Sub Sector Agrícola

Producción

La producción agrícola aumentó 6,8 por ciento con relación a setiembre del año anterior, destacando en dicha evolución la papa (105,5 por ciento), cebolla cabeza amarilla (72,7 por ciento) y maíz amarillo duro (38,3 por ciento). Contrariamente, la producción de camote, alcachofa y maíz

choclo, descendió 93,4 ; 33,1 y 22,5 por ciento, respectivamente.

Entre enero y setiembre, el subsector se expandió 4,2 por ciento, impulsado principalmente por el crecimiento de la producción de cebolla cabeza amarilla (89,1 por ciento), papa (44,7 por ciento) y tomate (38,9 por ciento)

CUADRO N° 3
PRODUCCIÓN DE PRINCIPALES PRODUCTOS AGRÍCOLAS 1/
(EN TM)

CULTIVO	SETIEMBRE			ENERO – SETIEMBRE		
	2006	2007	Var. %	2006	2007	Var. %
Alcachofa	12 293,9	8 226,8	- 33,1	15 731,0	16 738,0	6,4
Algodón	62,8	10,1	- 83,9	91 182,2	88 732,4	- 2,7
Camote	6 338,8	418,7	- 93,4	11 474,4	14 167,8	23,5
Cebolla cabeza amarilla	14 965,7	25 839,8	72,7	23 919,2	45 241,3	89,1
Espárrago	15 532,2	16 274,6	4,8	63 705,3	66 815,1	4,9
Maíz amarillo duro	8 168,4	11 300,8	38,3	40 472,8	50 437,3	24,6
Maíz choclo	9 155,9	7 091,7	- 22,5	12 623,6	10 575,3	- 16,2
Naranja	1 401,9	0,0	- 100,0	20 056,6	22 199,4	10,7
Pallar grano seco	2 060,6	2 339,2	13,5	7 212,2	4 951,8	- 31,3
Papa	12 376,2	25 427,0	105,5	37 576,2	54 387,6	44,7
Páprika	162,5	192,0	18,2	12 346,7	8 464,7	- 31,4
Tangelo	1 238,5	78,0	- 93,7	14 404,9	20 618,3	43,1
Tomate	1 998,5	2 749,1	37,6	33 045,9	45 898,3	38,9
Vid	30,0	10,0	- 66,7	51 812,3	48 952,9	- 5,5
Zapallo	4 406,4	2 959,9	- 32,8	24 211,1	19 074,3	- 21,2

1/ Cifras Preliminares

FUENTE: Ministerio de Agricultura – Ica

ELABORACIÓN: BCRP, Sede Regional Huancayo. Departamento de Estudios Económicos

GRÁFICO N° 2
VALOR BRUTO DE PRODUCCIÓN AGRÍCOLA
(Variación real 1/)

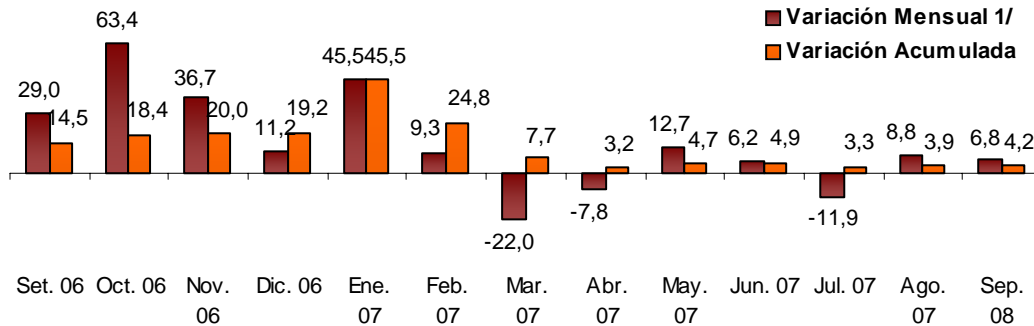

1/ Respecto a similar mes del año anterior.

ELABORACIÓN: BCRP, Sede Regional Huancayo. Departamento de Estudios Económicos

GRÁFICO N° 3
PARTICIPACIÓN EN EL VBP AGRÍCOLA
(Enero – Setiembre 2007/)

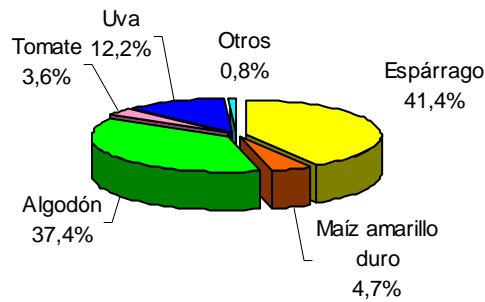

ELABORACIÓN: BCRP, Sede Regional Huancayo. Departamento de Estudios Económicos

Evaluación de la Producción de los Principales Cultivos

Algodón

La producción se redujo en 83,9 por ciento respecto a setiembre de 2006, debido a las menores áreas cosechadas, principalmente en la provincia de Palpa por la disminución de la superficie

sembrada en la que influyó la escasez de agua. La cotización en chacra fue de S/. 1,96 por kilogramo, superior en 15,3 por ciento al precio de setiembre de 2006.

Espárrago

El aumento de las áreas cosechadas incrementaron la producción en 4,8 por ciento con relación a setiembre del año pasado, debido a que las siembras de este cultivo de exportación se incrementaron

por la mayor demanda del exterior. El precio en chacra fue de S/. 2,90 por kilogramo, mayor en 21,8 por ciento a lo cotizado en setiembre de 2006.

Maíz Amarillo Duro

La producción se expandió en 38,3 por ciento, como consecuencia de las mayores siembras en los meses de marzo y abril,

realizadas con aguas “de remanente” (agua sobrante después de haber servido todos los riegos). El precio en chacra fue

S/.0,88 por Kg., precio mayor en 37,5 por

ciento respecto a setiembre de 2006 .

Páprika

La producción fue mayor en 18,2 por ciento, como resultado del incremento de las áreas cosechadas y obedece básicamente a las fluctuaciones del

mercado exterior. El precio en chacra fue S/. 4,32 por Kg, superior en 26,7 por ciento al de setiembre del año anterior.

Tomate

La producción aumentó 37,6 por ciento, por las mayores áreas cosechadas, debido al incremento de las siembras en los meses de abril y mayo, estimuladas por la

demanda en los mercados externo y local. El precio en chacra fue S/. 0,86 por Kg, inferior en 1,1 por ciento al de setiembre del año anterior.

Uva

La producción cayó en 66,7 por ciento respecto a setiembre del año anterior a consecuencia de la menor área cosechada.

El precio en chacra fue de S/. 2,00 inferior en 13,0 por ciento respecto a setiembre de 2006.

**CUADRO N° 4
PRECIOS EN CHACRA DE PRINCIPALES CULTIVOS
(En nuevos soles por Kg.)**

CULTIVOS	SETIEMBRE		Var. %
	2006	2007	
Alcachofa	0,92	1,77	92,4
Algodón	1,70	1,96	15,3
Cebolla cabeza amarilla	0,71	1,25	76,1
Espárrago	2,38	2,90	21,8
Maíz amarillo duro	0,64	0,88	37,5
Páprika	3,41	4,32	26,7
Tomate	0,87	0,86	- 1,1
Vid	2,30	2,00	- 13,0

FUENTE: Ministerio de Agricultura – Ica
ELABORACIÓN: BCRP, Sede Regional Huancayo. Departamento de Estudios Económicos

**FICO N° 4
ESPÁRRAGO – PRECIOS EN CHACRA
En S/.**

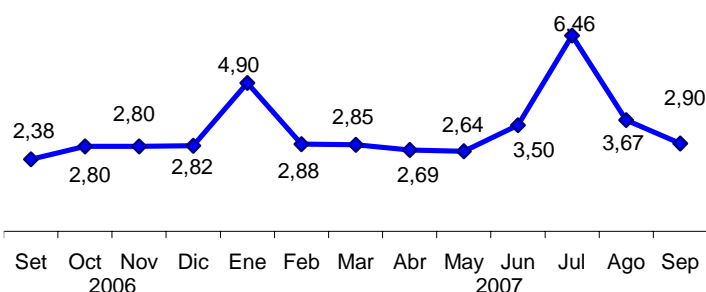

**GRÁFICO N° 5
ALGODÓN – PRECIOS EN CHACRA
En S/.**

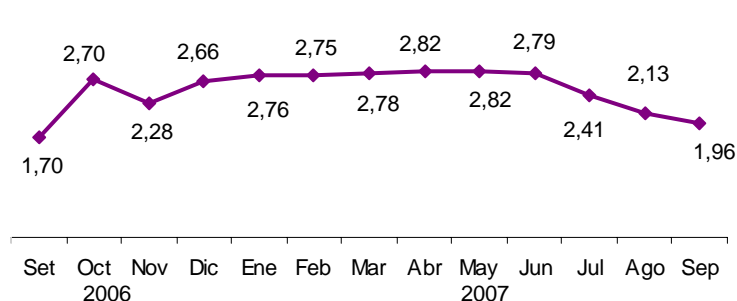

ELABORACIÓN: BCRP, Sede Regional Huancayo. Departamento de Estudios Económicos

Siembras

El resultado positivo (6,8 por ciento) en las siembras, respecto al mismo mes del año anterior se explica por el comportamiento del algodón, que incrementó de manera importante el área sembrada (1247 has.), lo que contrarrestó las menores siembras de otros cultivos. Algunos productores que cuentan con pozos tubulares, se vieron incentivados a recuperar las siembras que se habían atrasado en agosto, por las perspectivas de mejores precios, lo que explica la mayor superficie sembrada del mencionado cultivo. El desenvolvimiento negativo de los otros cultivos fue consecuencia, en el caso de los pequeños y medianos agricultores, de restricción de dotación de agua para los que tienen deudas pendientes por su uso y por las pocas expectativas de precios; y en el

caso de los agroexportadores, porque la siembra está supeditada a los compromisos y expectativas del mercado externo.

Entre agosto y setiembre, se ha registrado una disminución de 4,2 por ciento, con relación a igual período del año pasado, que es el reflejo de similares problemas a los anteriormente mencionados, que han influido en las menores superficies sembradas, siendo los más afectados el maíz amarillo duro, cebolla cabeza amarilla y tomate con reducciones de 24,6, 59,0 y 37,5 por ciento, respectivamente.

**CUADRO N° 5
SUPERFICIE SEMBRADA 1/
(Has)**

CULTIVO	SEPTIEMBRE		CAMPAÑA AGRÍCOLA 2/	
	2006	2007	2005/2006	2006/2007
CULTIVOS TRANSITORIOS	11 989	12 829	18 320	17 725
Alcachofa	0	0	0	0
Algodón	10 961	12 208	16 524	16 528
Camote	93	22	136	26
Cebolla cabeza amarilla	52	0	244	98
Maíz amarillo duro	471	352	756	570
Maíz choclo	0	0	14	0
Pallar grano seco	16	2	17	5
Papa	25	18	25	29
Páprika	87	0	102	50
Tomate	168	55	339	212
Zapallo	15	20	25	23
Otros	103	152	139	185
CULTIVOS PERMANENTES	100	79	315	125
Espárrago	20	25	33	35
Tangüelo	0	7	62	7
Vid	29	12	34	12
Otros	51	35	186	71
TOTAL	12 089	12 908	18 635	17 850

1/ Cifras preliminares

2/ De agosto a setiembre

FUENTE: Ministerio de Agricultura – Ica

ELABORACIÓN: BCRP, Sede Regional Huancayo. Departamento de Estudios Económicos

Sub Sector Pecuario

La producción pecuaria se redujo 2,0 por ciento con relación a setiembre 2006, influyendo la menor producción de carne de ave (3,0 por ciento) y huevos (1,0 por ciento), actividades que fueron afectadas por la destrucción de galpones durante el sismo del 15 de agosto.

crecimiento del 10,3 por ciento, debido al comportamiento positivo de todos los productos, especialmente de huevos (15,2 por ciento), carne de ave (8,4 por ciento) y leche de vacuno (2,9 por ciento).

El resultado acumulado muestra un

**CUADRO N° 6
PRODUCCIÓN PECUARIA
(T.M.)**

ESPECIES	SETIEMBRE			ENERO - SETIEMBRE		
	2006	2007	Var. %	2006	2007	Var. %
Carne de ave	4 111,9	3 989,0	-3,0	33 422,6	36 225,2	8,4
Carne de porcino	40,6	41,8	3,1	417,0	451,7	8,3
Carne de vacuno	81,3	87,8	8,0	836,7	868,0	3,7
Leche Vacuno	1 754,6	1 802,6	2,7	14 105,9	14 516,5	2,9
Huevos	4 793,2	4 743,0	-1,0	42 642,6	49 128,0	15,2

FUENTE: Ministerio de Agricultura – Ica
ELABORACIÓN: BCRP, Sede Regional Huancayo. Departamento de Estudios Económicos

**GRÁFICO N° 6
PARTICIPACIÓN EN EL VBP PECUARIO
(Enero – Setiembre 2007)**

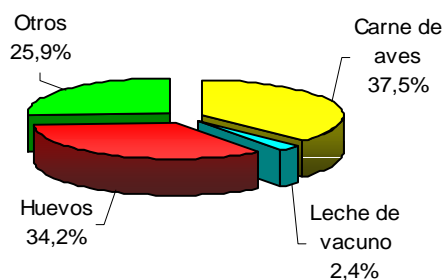

**GRÁFICO N° 7
VALOR BRUTO DE PRODUCCIÓN PECUARIA
(Variación real 1/)**

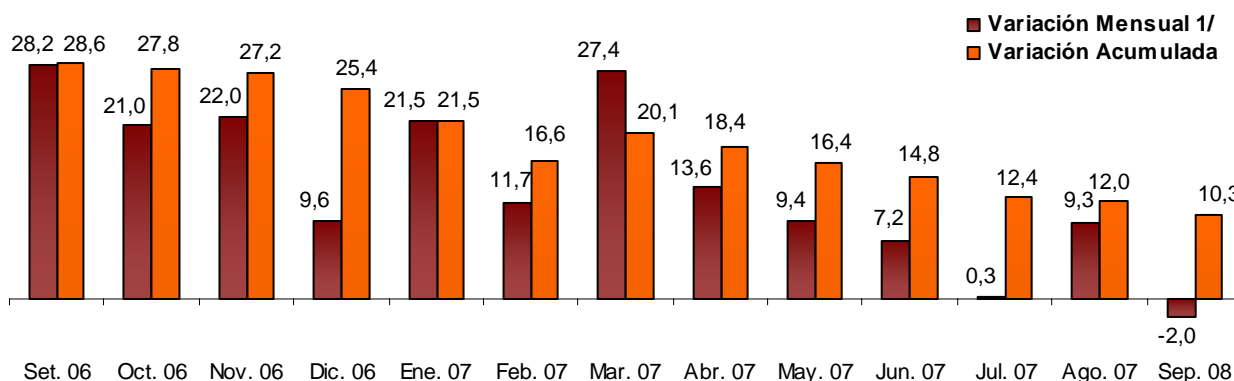

1.1.2. Producción Pesquera

La producción pesquera cayó en 41,9 por ciento con relación a setiembre del año anterior, debido a la continuación del período de veda, que mantiene inactiva la pesca industrial. De otro lado, la pesca para consumo humano directo cayó en 80,1 por ciento debido a la reducción de las labores en la caleta de Pisco por causa de las

secuelas del terremoto del 15 de agosto así como por los cambios en la temperatura marítima que ha alejado la biomasa. El incremento que se nota en la pesca de consumo humano indirecto (47,7 por ciento), se debe a pesca artesanal que se destina a la industria en una cierta proporción para la preparación de "harina

residual”, que constituye la base de algunos alimentos balanceados, pero no se considera propiamente pesca industrial, ya que se realiza con pequeñas embarcaciones, que luego es vendida a las empresas pesqueras, quienes destinan una parte a la preparación de pescado congelado, conservas y curado (anchoas) y el resto lo destinan para harina residual.

En el periodo de enero a setiembre, la producción pesquera disminuyó 10,5 por ciento respecto a similar periodo del año anterior y de acuerdo a las perspectivas del sector, la producción a fin de año, debe ser menor que la del 2006.

**CUADRO N° 7
PRODUCCIÓN PESQUERA
(T.M.B.)**

	SETIEMBRE			ENERO – SETIEMBRE		
	2006	2007	Var. %	2006	2007	Var. %
CONSUMO HUMANO DIRECTO	2 361	469	- 80,1	13 409	19 565	45,9
Fresco	302	42	- 86,0	4 490	7 219	60,8
Congelado	227	30	- 86,7	1 898	3 073	61,9
Conservas	195	79	- 59,7	1 623	5 057	211,6
Curado	1 636	318	- 80,6	5 397	4 215	-21,9
CONSUMO HUMANO INDIRECTO	1 008	1 488	47,7	493 292	433 789	- 12,1
Anchoveta	415	1 354	226,0	489 275	433 117	- 11,5
Otras Especies	592	134	- 77,4	4 017	672	- 83,3
TOTAL	3 369	1 957	- 41,9	506 700	453 354	- 10,5

FUENTE: Ministerio de la Producción. Dirección Regional de Pesquería - Ica.
ELABORACIÓN: BCRP, Sede Regional Huancayo. Departamento de Estudios Económicos

1.1.3. Producción Minera

La actividad minera metálica se contrajo muy ligeramente, en 0,1 por ciento, respecto a lo registrado en setiembre de 2006, debido a paralizaciones mineras que no permitieron una mayor producción de hierro por la minera Shougang – Hierro Perú.

En el acumulado de enero a setiembre, se observó un aumento de la producción de 3,9 por ciento, respecto a igual periodo de 2006.

**CUADRO N° 8
PRODUCCIÓN MINERA METÁLICA 1/**

	SETIEMBRE			ENERO - SETIEMBRE		
	2006	2007	Var. %	2006	2007	Var. %
Hierro (T.M.F.)	403 164	402 900	- 0,1	3 671 651	3 815 884	3,9
TOTAL 1/			-0,1			3,9

1/ Variación en términos reales, a precios de 1994

FUENTE: DGM/DPM/ Estadística Minera.

ELABORACIÓN: BCRP, Sede Regional Huancayo. Departamento de Estudios Económicos

GRÁFICO N° 8
VALOR BRUTO DE PRODUCCIÓN MINERA
(Variación real 1/)

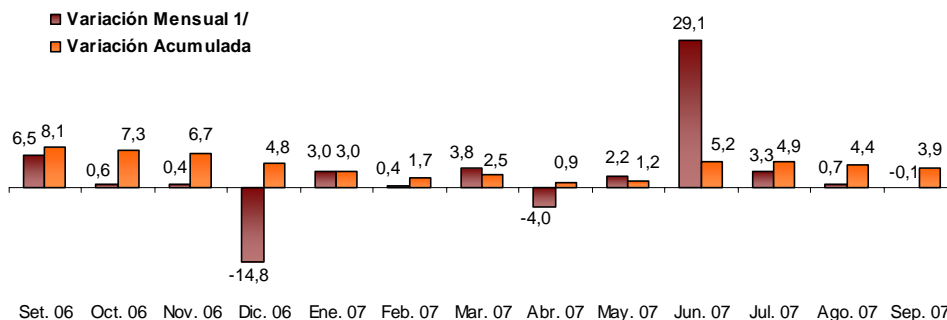

1/ Respecto a similar mes del año anterior.

ELABORACIÓN: BCRP, Sede Regional Huancayo. Departamento de Estudios Económicos

La cotización del hierro en el mercado internacional se situó en US\$ 46,5 la tonelada métrica, superando en 8,6 por

ciento lo cotizado en setiembre del año pasado (US\$ 39,9 por tonelada métrica).

GRÁFICO N° 9
PRODUCCIÓN DE HIERRO Y COTIZACIÓN INTERNACIONAL

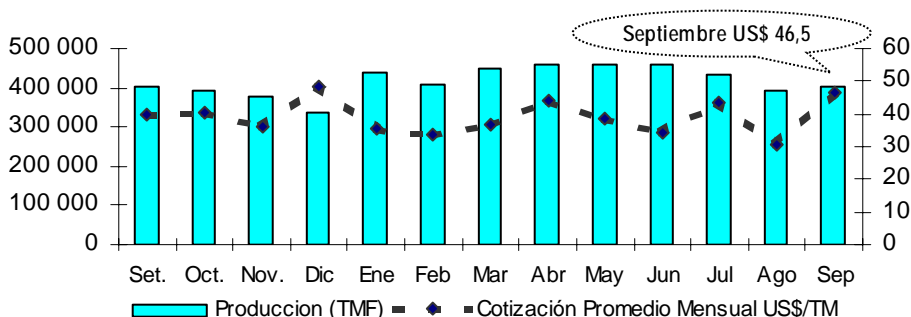

ELABORACIÓN: BCRP, Sede Regional Huancayo. Departamento de Estudios Económicos

1.1.4. Turismo

Los arribos turísticos a la región, descendieron 20,1 por ciento respecto a setiembre 2006, debido al menor flujo de visitantes nacionales (16,1 por ciento) y extranjeros (30,3), que se explica por el deterioro de la infraestructura turística en la zona, ya que a causa del sismo del 15 de agosto algunos importantes hoteles resultaron seriamente dañados.

Sin embargo, en el periodo de enero a setiembre, las visitas crecieron en 2,1 por ciento con relación a similar periodo de 2006. Por provincias, la mayor acogida la tuvieron Ica y Nazca con un 39,7 y 25,1 por ciento respectivamente y el mayor porcentaje de visitantes fue de turistas nacionales (76,8 por ciento).

**CUADRO N° 9
ARRIBOS A ESTABLECIMIENTOS DE HOSPEDAJE**

	SETIEMBRE			ENERO – SETIEMBRE		
	2006	2007	Var. %	2006	2007	Var. %
Nacionales	28 633	24 022	-16,1	283 518	293 662	3,6
Extranjeros	11 384	7 935	-30,3	91 738	89 481	-2,5
TOTAL	40 017	31 957	-20,1	375 256	383 143	2,1

FUENTE: Mincetur Ica
ELABORACIÓN: BCRP, Sede Regional Huancayo. Departamento de Estudios Económicos

**GRÁFICO N° 10
PARTICIPACIÓN DE ARRIBOS TURÍSTICOS**

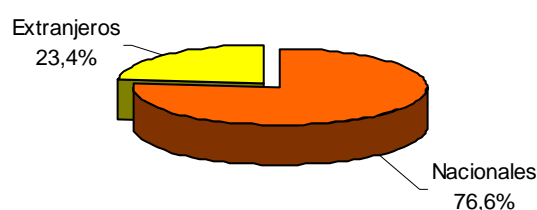

**GRÁFICO N° 11
PARTICIPACIÓN TURÍSTICA POR PROVINCIAS**

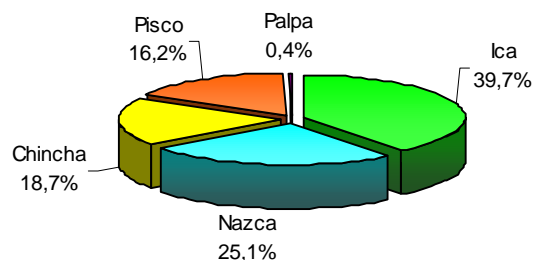

ELABORACIÓN: BCRP, Sede Regional Huancayo. Departamento de Estudios Económicos

1.2 Aspectos Laborales

El empleo en las empresas privadas de 10 a más trabajadores de la ciudad de Ica, se contrajo en 12,9 por ciento respecto a setiembre 2006, debido a la ausencia de trabajadores en el sector primario (26,0 por ciento) e industrial (2,0 por ciento), situación que se inició a raíz del sismo del 15 de agosto y continuó todo el mes de setiembre, en la que muchos trabajadores tuvieron que atender desgracias personales y otros abandonaron su trabajo en el campo por encontrar mayores ventajas en el ofrecido por el gobierno para remover escombros en las ciudades

más afectadas (Pisco, Chincha e Ica). No obstante los otros sectores mostraron un comportamiento positivo.

Con relación al mes de agosto del presente año, el empleo aumentó 8,9 por ciento por la mayor captación laboral de los sectores primario (8,9 por ciento) e industrial (4,8 por ciento) lo cual se explica por dos razones: el retorno de algunos trabajadores a sus labores en el campo y en la agroindustria ante el ofrecimiento de mejores condiciones por parte de las empresas que tenían

compromisos con el exterior y por que se compara con un mes en que registró bajos niveles de empleo en estos sectores. Sin embargo los demás sectores registraron comportamientos negativos en sus niveles de empleo, explicado en el caso

de comercio y servicios por la desaparición de restaurantes, hoteles y centros comerciales que todavía no han sido reemplazados.

CUADRO N° 10
CIUDAD DE ICA: DISTRIBUCIÓN Y VARIACIÓN DEL EMPLEO SEGÚN SECTORES ECONÓMICOS, SETIEMBRE 2007

SECTORES ECONÓMICOS	Distribución porcentual al mes de setiembre de 2006 1/	Variación mensual 2/	Variación anual 3/
Primario	57,9%	8,9	-26,0
Industria	22,8%	4,8	-2,0
Comercio	5,6%	0,0	14,2
Transportes y Comunicaciones	1,5%	-4,6	16,2
Servicios	12,2%	-1,2	2,0
TOTAL	100,0%	8,9	-12,9

1/ Última actualización del marco muestral, la cual se actualiza anualmente.

2/ Variación del empleo del presente mes respecto al mes anterior.

3/ Variación del empleo del presente mes respecto al mismo mes del año anterior.

FUENTE: MTPE – DNPEFP

ELABORACIÓN: BCRP, Sede Regional Huancayo. Departamento de Estudios Económicos

GRÁFICO N° 12
ICA: EMPLEO FORMAL URBANO EN EMPRESAS DE 10 A MÁS TRABAJADORES
(Variación Anual)



GRÁFICO N° 13
ICA: EMPLEO FORMAL URBANO, SEGÚN SECTORES ECONÓMICOS
(Variación Anual)



ELABORACIÓN: BCRP, Sede Regional Huancayo. Departamento de Estudios Económicos
*Setiembre Proyectado

II. INFLACIÓN

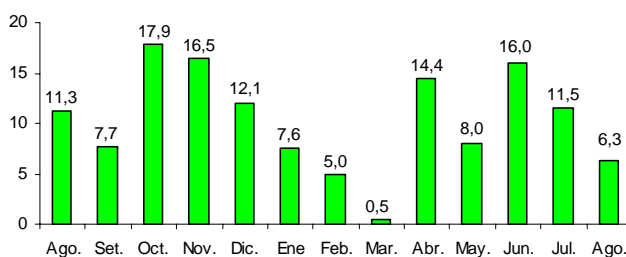
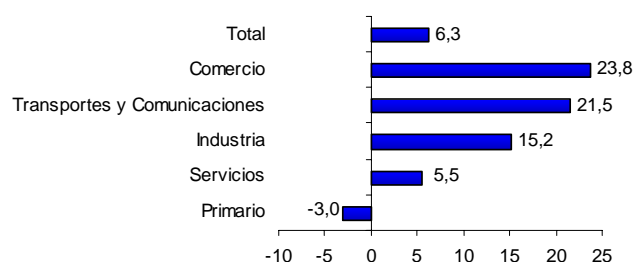
2.1 Inflación

En setiembre, el Índice de Precios al Consumidor (IPC) de la ciudad de Ica registró una disminución de 0,24 por ciento respecto al mes anterior.

La inflación acumulada sumó 5,46 por ciento; en tanto que para los últimos doce meses totalizó 5,26 por ciento.

**CUADRO N° 11
CIUDAD DE ICA
INFLACIÓN**

SETIEMBRE	Var. %
Var. % Mensual 1/	-0,24
Var.% Acumulada 2/	5,46
Var. % Anualizada 3/	5,26

1/ Respecto del mes anterior
2/ Respecto a setiembre del año anterior
3/ Respecto a igual mes del año anterior
FUENTE : INEI - Ica

ELABORACIÓN: BCRP, Sede Regional Huancayo. Departamento de Estudios

**GRAFICO N° 14
INFLACIÓN ÚLTIMOS DOCE MESES
(Variación porcentual anualizada)**

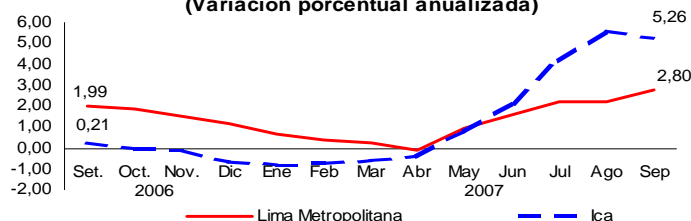

Las reducciones más significativas de precios se dieron en los grupos: Alquiler de Viviendas, Combustible y Electricidad (1,92 por ciento), y Transportes y

Comunicaciones (0,21 por ciento), mientras que en Alimentos y Bebidas se registro un alza de precios (0,28 por ciento).

**CUADRO N° 12
CIUDAD DE ICA: INFLACIÓN POR GRANDES GRUPOS DE CONSUMO**

	Ponderación	Variaciones %		
		Mensual	Acumulada	Anualizada
Índice General	100	-0,24	5,46	5,26
1. Alimentos y Bebidas	53,7	0,28	9,10	8,84
2. Vestido y Calzado	7,7	0,09	2,06	2,20
3. Alquiler de Vivienda, Comb. y Elect.	12,9	-1,92	3,34	2,26
4. Muebles, Enseres y Mant. Viv.	4,0	0,08	4,07	3,64
5. Cuidado Salud y Serv. Médicos	1,6	-0,17	0,76	0,37
6. Transportes y Comunicaciones	9,8	-0,21	-1,39	-0,67
7. Esparc. Divers. Serv. Cult. Y de Ens.	3,7	0,00	2,53	2,45
8. Otros Bienes y Servicios	6,5	-0,52	1,71	2,64

FUENTE: INEI - Ica
ELABORACIÓN: BCRP, Sede Regional Huancayo. Departamento de Estudios Económicos

Los productos de primera necesidad que registraron los incrementos más importantes fueron el ají escabeche (32,5 por ciento), tomate italiano (22,4 por ciento) y camote amarillo

(21,2 por ciento).

Las principales reducciones se registraron en apio (16,3 por ciento), mortadela (14,1 por ciento) y fresa (12,7 por ciento).

CUADRO N° 13
ICA: PRODUCTOS DE MAYOR VARIACIÓN EN SUS PRECIOS
(Setiembre 2007 – Porcentajes)

Subieron	%	Bajaron	%
Ají Escabeche	32,5	Apio	-16,3
Tomate Italiano	22,4	Mortadela	-14,1
Camote Amarillo	21,2	Fresa	-12,7
Coliflor sin Hojas	18,6	Betarraja sin Hojas	-10,5
Col Crespa	14,5	Papa Blanca	-9,5
Maíz Morado	13,2	Papaya	-8,5
Pejerrey	6,9	Piña Selva	-6,3
Fideos a Granel	6,7	Jurel	-5,7
Fideos Envasados	6,7	Cebolla de cabeza	-4,5
Pecanas de Primera	6,4	Leche Evaporada	-4,2

FUENTE: INEI – Ica
ELABORACIÓN: BCRP, Sede Regional Huancayo. Departamento de Estudios Económicos

III. SECTOR EXTERNO

3.1 Exportaciones

Las exportaciones de Ica crecieron 1,5 por ciento, respecto a setiembre del año anterior, resultado en el que influyó la expansión (26,8 por ciento) de productos no tradicionales, contrarrestado por la contracción de los tradicionales (7,0 por ciento).

Entre las exportaciones tradicionales, disminuyó la venta de petróleo y derivados (30,3 por ciento), mientras que el crecimiento de los no tradicionales se debe a las exportaciones de productos agropecuarios (36,9 por ciento) y pesqueros (31,8 por ciento).

En el periodo de enero a setiembre, se registró una disminución de 2,2 por ciento de las exportaciones, respecto a similar periodo del año anterior, que se explica por la contracción de las exportaciones tradicionales (9,2 por ciento), aunque contrarrestada parcialmente por el incremento de las exportaciones no tradicionales (27,3 por ciento).

En el acumulado, las exportaciones tradicionales representaron el 74,9 por ciento del total exportado, participación menor a la registrada en similar período del año anterior (80,7 por ciento).

CUADRO N° 14
EXPORTACIONES POR GRUPO DE PRODUCTOS 1/
(Valor FOB en miles de US\$)

	SETIEMBRE			ENERO - SETIEMBRE		
	2006	2007	Var. %	2006	2007	Var. %
PRODUCTOS TRADICIONALES	72 467	67 358	-7,0	790 158	717 137	-9,2
Agrícolas	0	0	-	3 757	1 162	-69,1
Mineros	27 894	31 577	13,2	381 835	370 567	-3,0
Pesqueros	11 509	12 732	10,6	135 386	90 638	-33,1
Petróleo y derivados	33 064	23 049	-30,3	269 181	254 769	-5,4
PRODUCTOS NO TRADICIONALES	24 605	31 193	26,8	188 639	240 170	27,3
Agropecuarios	17 446	23 887	36,9	119 832	149 966	25,1
Pesqueros	908	1 196	31,8	9 946	14 497	45,8
Textiles	5 353	4 455	-16,8	47 758	65 336	36,8
Otros 2/	898	1 654	84,2	11 102	10 370	-6,6
TOTAL	97 071	98 550	1,5	978 797	957 307	-2,2

1/ Información preliminar

2/ Cartones, papeles, chocolates, licores.

FUENTE: SUNAT. www.sunat.gob.pe

ELABORACIÓN: BCRP, Sede Regional Huancayo. Departamento de Estudios Económicos

GRÁFICO N° 15
ESTRUCTURA DE EXPORTACIONES POR GRUPO DE PRODUCTOS
ENERO - SETIEMBRE 2007

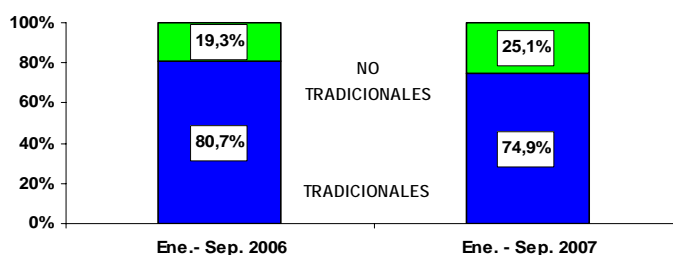

ELABORACIÓN: BCRP, Sede Regional Huancayo. Departamento de Estudios Económicos

CUADRO N° 15
PRINCIPALES PAISES DE DESTINO Y PRINCIPAL PRODUCTO EXPORTADO (Setiembre)

País	% del Total	Principal Producto
Estados Unidos	44,0	Derivados del petróleo, Espárragos Frescos, Alcachofas Frescas, Cebollas, Hierro, Prendas de vestir, Mandarinas y Otros Agropecuarios
China	15,4	Harina de Pescado, Hierro, Algodón, Plomo y Otros Pesqueros
España	2,3	Espárrago Fresco, Estaño, Pimiento Entero, Pescado Congelado y
Inglaterra	2,6	Espárrago Fresco, Harina de Pescado, Naranjas, Arvejas y Otros.
Países Bajos	1,4	Espárrago Fresco, Cebollas, Arvejas, Semillas y Otros Agropecuarios.
Japón	6,2	Espárragos Frescos, Harina de pescado, Hierro y Prendas de Vestir.
Argentina	0,3	Estaño.
Brasil	0,5	Hierro, Estaño, Conserva de Pescado y Espárragos Frescos.
Chile	0,9	Estaño, Conserva de Pescado; Cebollas, Harina de Pescado y Otros.
Otros Países	26,5	Otros
TOTAL	100,0	

FUENTE: SUNAT. www.sunat.gob.pe

ELABORACIÓN: BCRP, Sede Regional Huancayo. Departamento de Estudios Económicos

En setiembre, los principales destino de las exportaciones fueron Estados Unidos (44,0 por ciento), China (15,4 por ciento) y España (2,3 por ciento), concentrando estos tres países el 61,7 por ciento del

total. Los principales productos de exportación a estos países fueron los derivados del petróleo, concentrados de hierro, harina de pescado y espárragos .

GRÁFICO N° 16
COMPOSICIÓN DE LAS EXPORTACIONES A CHINA
(Setiembre 2007)



GRÁFICO N° 17
COMPOSICIÓN DE LAS EXPORTACIONES A ESTADOS UNIDOS
(Setiembre 2007)



ELABORACIÓN: BCRP, Sede Regional Huancayo. Departamento de Estudios Económicos

3.2 Importaciones

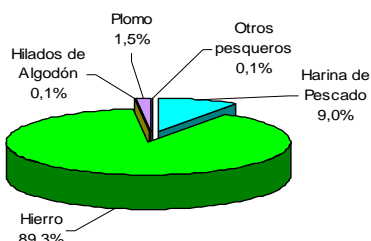
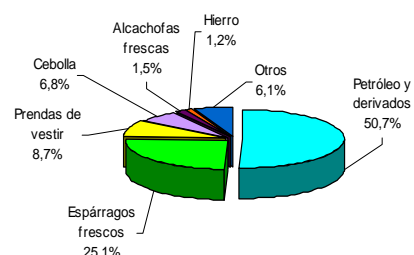
El valor CIF de las importaciones efectuadas a través de la aduana de Pisco, disminuyó 76,4 por ciento con relación a setiembre del año anterior, debido principalmente al menor flujo de compras de insumos para la industria y agricultura (75,6 por ciento)

En el acumulado, las importaciones crecieron 38,8 por ciento con relación a igual periodo de 2006, a causa de las importantes adquisiciones de bienes de capital destinadas al sector manufacturero, para atender el crecimiento de las demandas del mercado externo.

CUADRO N° 16
IMPORTACIONES SEGÚN USO O DESTINO ECONÓMICO 1/
(Valor CIF en miles de US\$)

	SETIEMBRE			ENERO - SETIEMBRE		
	2006	2007	Var. %	2006	2007	Var. %
I. Bienes de Consumo	0	0	-	0	0	-
II. Insumos	24 130	5 899	- 75,6	93 870	108 515	15,6
Materia prima para la agricultura	1 336	0	- 100,0	15 937	11 172	- 29,9
Materia prima para la industria	22 794	5 899	- 74,1	77 933	97 343	24,9
Otros	0	0	-	0	0	-
III. Bienes de Capital	89	0	- 100,0	89	19 379	21 774,4
Para la minería	0	0	-	0	0	-
Para la industria	89	0	- 100,0	89	19 379	21 774,4
Otros	0	0	-	0	0	-
IV. Otros	809	0	- 100,0	816	3 609	342,2
TOTAL	25 027	5 899	- 76,4	94 774	131 503	38,8

1/ Importaciones realizadas por el Puerto de Pisco

FUENTE: SUNAT. www.sunat.gob.pe

ELABORACIÓN: BCRP, Sede Regional Huancayo. Departamento de Estudios Económicos

IV. FINANZAS PÚBLICAS

4.1. Gobierno Central

Los ingresos recaudados por la SUNAT disminuyeron 54,4 por ciento respecto a setiembre de 2006.

La reducción de la recaudación mensual, se explicó por la menor captación del IGV (59,8 por ciento) e Impuesto a las Importaciones (72,8 por ciento), debido a las facilidades otorgadas por el gobierno para el pago de impuestos, a causa del sismo, las mismas que se dieron a partir del mes de agosto y en setiembre se decretó otra prórroga hasta enero de 2008.

En el periodo de enero a setiembre, la recaudación fue superior en 32,7 por ciento con relación a similar periodo de 2006. El incremento del acumulado, se debió al crecimiento de la actividad económica de la región Ica durante este periodo, especialmente en la agroexportación, la industria textil, la pesca y últimamente la minería (producción de hierro).

CUADRO N° 17
INGRESOS CORRIENTES DEL GOBIERNO CENTRAL
(En miles de nuevos soles)

IMPUESTOS	SETIEMBRE			ENERO - SETIEMBRE		
	2006	2007	Var. % 1/	2006	2007	Var. % 1/
I. INGRESOS TRIBUTARIOS	41 259	19 324	- 54,4	216 762	291 318	32,8
1. Impuesto a la Renta	4 936	5 010	- 1,3	54 864	68 738	23,8
Personas Naturales	1 809	1 759	- 5,4	15 846	17 749	10,7
Personas Jurídicas	3 050	3 230	3,0	30 785	38 917	24,9
Regularización	77	21	- 73,4	8 234	12 072	44,9
2. Impuesto a la Importación	9 716	2 719	- 72,8	28 784	35 549	22,0
3. Impuesto General a las Ventas (IGV)	24 054	9 940	- 59,8	113 335	166 146	44,8
Operaciones Internas	7 508	6 016	- 22,1	56 790	75 640	31,6
Operaciones Externas	16 546	3 924	- 76,9	56 545	90 506	58,2
4. Impuesto Selectivo al Consumo (ISC) 2/	303	308	- 1,3	3 205	3 246	0,1
5. Otros Ingresos Tributarios	2 249	1 348	- 41,7	16 574	17 639	5,2
6. Devoluciones	0	0	-	- 1	0	-
II. INGRESOS NO TRIBUTARIOS	71	46	- 37,2	518	494	- 5,8
TOTAL	41 329	19 370	- 54,4	217 280	291 812	32,7

1/ Variación en términos reales

2/ Incluye ISC por operaciones externas

FUENTE: Superintendencia Nacional de Administración Tributaria – SUNAT

ELABORACIÓN: BCRP, Sede Regional Huancayo. Departamento de Estudios Económicos

GRÁFICO N° 18
RECAUDACIÓN TRIBUTARIA MENSUAL
(En miles de nuevos soles)

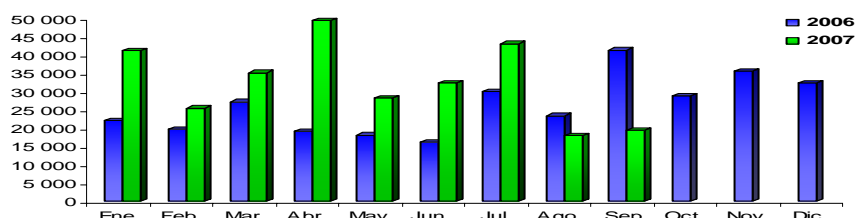

ELABORACIÓN: BCRP, Sede Regional Huancayo. Departamento de Estudios Económicos

4.2. Gobierno Regional

El gasto ejecutado por el Gobierno Regional se incrementó en 27,9 por ciento respecto a setiembre del año pasado, como resultado del aumento de los gastos corrientes (28,3 por ciento), especialmente en el rubro de bienes y servicios (334,1 por ciento). En la ejecución mensual, los egresos corrientes

representaron el 94,7 por ciento y los gastos de capital el 5,3 por ciento.

El acumulado, aumentó en 12,2 por ciento, por el crecimiento de los gastos corrientes (13,4 por ciento). Los gastos de capital se redujeron en 3,2 por ciento.

CUADRO N° 18
GASTOS DEL GOBIERNO REGIONAL
(En miles de nuevos soles)

	SETIEMBRE			ENERO - SETIEMBRE		
	2006	2007	Var. % 1/	2006	2007	Var. % 1/
GASTOS CORRIENTES	27 685	36 505	28,3	235 057	269 880	13,4
Pers. y Oblig. Sociales	18 809	19 341	0,0	159 310	179 943	11,6
Obligaciones Previsionales	6 530	6 611	-1,5	60 728	62 954	2,4
Bienes y Servicios	2 313	10 321	334,1	14 679	25 275	70,1
Otros Gastos Corrientes	34	232	571,6	339	1 707	397,9
GASTOS DE CAPITAL	1 627	2 037	21,8	18 394	18 013	-3,2
Inversiones	1 470	1 710	13,1	17 179	16 040	-7,7
Otros Gastos de Capital	157	327	102,3	1 215	1 973	60,5
TOTAL	29 312	38 542	27,9	253 451	287 893	12,2

1/ Variación en términos reales

FUENTE: Gobierno Regional de Ica

ELABORACIÓN: BCRP, Sede Regional Huancayo. Departamento de Estudios Económicos

GRÁFICO N° 19
PARTICIPACIÓN EN EL GASTO DEL GOBIERNO REGIONAL
(Enero - Setiembre 2007)

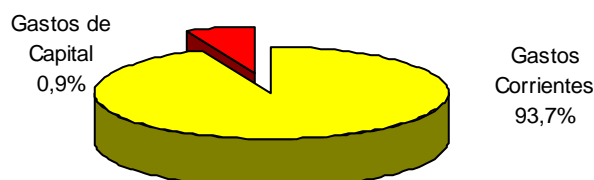

ELABORACIÓN: BCRP, Sede Regional Huancayo. Departamento de Estudios Económicos

El egreso mensual fue financiado principalmente por recursos ordinarios y donaciones y transferencias en 72,7 y 22,5 por ciento, respectivamente.

Como se puede apreciar los recursos ordinarios y las donaciones y transferencias financian el 95,2 por ciento del gasto del gobierno regional, mientras que los directamente recaudados tienen poca participación (2,9 por ciento).

CUADRO N° 19
GASTOS DEL GOBIERNO REGIONAL POR FUENTE DE FINANCIAMIENTO
(En miles de nuevos soles)

FUENTES	SETIEMBRE			ENERO – SETIEMBRE		
	2006	2007	Var. % 1/	2006	2007	Var. % 1/
Recursos Ordinarios	27 260	28 001	- 0,1	233 393	260 248	10,2
Canon y Sobrecanon	1 514	757	- 51,3	8 114	8 411	2,4
Recursos Directamente Recaudados	136	1 118	698,1	7 230	4 016	- 45,1
Donaciones y Transferencias	402	8 665	1 994,5	3 758	15 219	300,1
Fondo de Compensación Regional	0	0	-	955	0	- 100,0
TOTAL	29 312	38 542	27,9	253 451	287 893	12,2

1/ variación en términos reales

FUENTE: Gobierno Regional de Ica

ELABORACIÓN: BCRP, Sede Regional Huancayo. Departamento de Estudios Económicos

4.3. Sociedad de Beneficencia Pública

En términos reales, los ingresos de la Sociedad de Beneficencia, se redujeron 20,7 por ciento respecto a setiembre del año pasado, como resultado de la menor captación por concepto de tasas (23,4 por ciento).

En lo que va del año, se dio un comportamiento positivo, al superar en 6,7 por ciento a lo registrado en similar periodo del año anterior.

CUADRO N° 20
INGRESOS DE LA SOCIEDAD DE BENEFICENCIA
(En miles de nuevos soles)

	SETIEMBRE			ENERO - SETIEMBRE		
	2006	2007	Var. % 1/	2006	2007	Var. % 1/
INGRESOS CORRIENTES	190	147	- 25,1	1 444	1 590	8,8
Tasas	161	127	- 23,4	1 212	1 342	9,4
Venta de Bienes	4	1	- 82,2	25	25	- 1,1
Prestación de Servicios	14	14	- 1,8	123	124	- 0,4
Rentas de la Propiedad	11	5	- 53,4	73	91	22,1
Multas y Sanciones	0	0	-	0	1	200,9
Otros Ingresos Corrientes	0	0	- 100,0	10	7	- 34,7
INGRESOS DE CAPITAL	44	44	- 1,8	430	435	0,0
Transferencias	44	44	- 1,8	430	435	0,0
TOTAL	234	191	- 20,7	1 874	2 024	6,7

1/ Variación en términos reales

FUENTE: Sociedad de Beneficencia de Ica

ELABORACIÓN: BCRP, Sede Regional Huancayo. Departamento de Estudios Económicos

El gasto total de la Sociedad de Beneficencia, fue superior en 160,4 por ciento respecto a setiembre de 2006, debido a un incremento importante de las inversiones en infraestructura para servicios.

El 58,1 por ciento se destinó a gastos de capital y el 41,9 por ciento a gastos corrientes. De otro lado, de enero a setiembre los egresos cayeron en 0,8 por ciento, con relación a similar periodo del año anterior.

CUADRO N° 21
GASTOS DE LA SOCIEDAD DE BENEFICENCIA
(En miles de nuevos soles)

	SETIEMBRE			ENERO - SETIEMBRE		
	2006	2007	Var. % 1/	2006	2007	Var. % 1/
GASTOS CORRIENTES	147	166	9,6	1 316	1 465	10,0
Pers. y Oblig. Sociales	24	25	- 0,2	236	243	1,6
Obligaciones Previsionales	24	24	- 1,0	242	235	- 4,1
Bienes y Servicios	82	90	6,5	680	758	10,2
Otros Gastos Corrientes	18	28	51,5	158	229	43,0
GASTOS DE CAPITAL	0	230	-	632	489	- 23,4
Inversiones	0	226	-	589	456	- 23,5
Otros Gastos de Capital	0	4	-	43	33	- 23,0
TOTAL	148	396	160,4	1 948	1 955	- 0,8

1/ Variación en términos reales

FUENTE: Sociedad de Beneficencia de Ica

ELABORACIÓN: BCRP, Sede Regional Huancayo. Departamento de Estudios Económicos

V. MONEDA Y CRÉDITO

El sistema financiero de la región reflejó un dinamismo favorable de la economía en la expansión de los depósitos y las colocaciones en 21,4 y 25,9 por ciento, respectivamente, con relación a setiembre de 2006.

5.1. Depósitos del Sistema Financiero

Los depósitos en el sistema financiero fueron superiores en 21,4 por ciento respecto al saldo de setiembre del año pasado. En este resultado, el crecimiento en moneda nacional (38,3 por ciento) fue superior al de moneda extranjera (6,6 por ciento). Se muestra en la Región, preferencia por los depósitos en soles frente a los dólares, representando estos últimos el 46,6 por ciento del total.

Según modalidades de captación, se registró incrementos en todas las modalidades. Los depósitos a la vista aumentaron 25,2 por ciento y los

El ratio de morosidad fue 3,3 por ciento, menor en 0,7 puntos porcentuales respecto a setiembre del año anterior.

depósitos de ahorro y a plazos en 22,0 y 19,6 por ciento respectivamente.

Por instituciones, en términos relativos, se observó un dinamismo superior en las microfinancieras, al aumentar los depósitos en 24,2 por ciento, en relación a un crecimiento de 20,2 por ciento de las empresas bancarias, respecto a setiembre de 2006.

En cuanto a liderazgo, el Banco de Crédito registró la mayor proporción de depósitos, con una participación de 33,6 por ciento; en tanto que, la CMAC Arequipa sólo participó con el 0,3 por ciento del total.

CUADRO N° 22
DEPÓSITOS DEL SISTEMA FINANCIERO
(Saldo en miles de nuevos soles)

	SETIEMBRE		
	2006	2007	Var. % 1/
Empresas Bancarias	404 871	500 293	20,2
Instituciones de Microfinanzas	182 636	233 121	24,2
Cajas municipales	98 943	119 675	17,7
Cajas rurales	83 693	113 446	31,9
Edpymes	0	0	-
TOTAL	587 507	733 414	21,4
En M/N	275 322	391 413	38,3
En M/E	312 185	342 001	6,6

1/ Variación en valores reales

FUENTE: Superintendencia de Banca y Seguros (SBS)

ELABORACIÓN: BCRP, Sede Regional Huancayo. Departamento de Estudios Económicos

CUADRO N° 23
PARTICIPACIÓN EN LOS DEPÓSITOS
(En %)

ENTIDAD	SETIEMBRE		
	Miles de S/.	Mes	Acumulado
Banco de Crédito	246 702	33.6%	33.6%
Caja Rural Señor de Luren	113 446	15.5%	49.1%
Caja Municipal de Ica	101 811	13.9%	63.0%
Banco Continental	87 411	11.9%	74.9%
Scotiabank	79 889	10.9%	85.8%
Interbank	64 908	8.9%	94.6%
Caja Municipal de Pisco	15 465	2.1%	96.8%
Banco de Comercio	4 643	0.6%	97.4%
Banco del Trabajo	2 768	0.4%	97.8%
Mi Banco	3 892	0.5%	98.3%
Interamericano de Finanzas	10 071	1.4%	99.7%
Caja Municipal de Arequipa	2 399	0.3%	100.0%
Banco Falabella	9	0.0%	100.0%
TOTAL	733 414	100.0%	

FUENTE: Superintendencia de Banca y Seguros (SBS)

ELABORACIÓN: BCRP, Sede Regional Huancayo. Departamento de Estudios Económicos

GRÁFICO N° 20
DEPÓSITOS Y COLOCACIONES EN MILES DE NUEVOS SOLES
(En miles de nuevos soles)

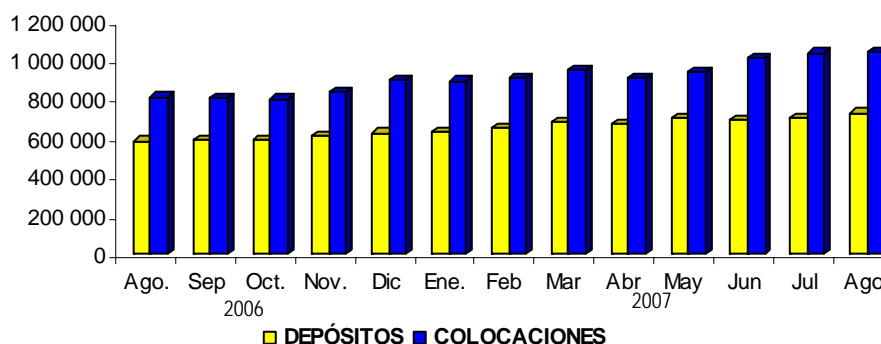

ELABORACIÓN: BCRP, Sede Regional Huancayo. Departamento de Estudios Económicos

5.2. Crédito del Sistema Financiero

El crédito total del sistema financiero al sector privado, se expandió 25,9 por ciento con relación a setiembre de 2006, mostrando crecimiento de los créditos tanto en soles (34,4 por ciento) como en dólares (18,6 por ciento). Se advierte la disminución de la dolarización de los

préstamos, al situarse en 50,8 por ciento, menor en 3,1 puntos porcentuales con relación a setiembre de 2006

Según instituciones, las colocaciones de las empresas bancarias y las instituciones microfinancieras mostraron un

desenvolvimiento positivo, al crecer en 28,3 y 19,7 por ciento, respectivamente. El Banco de Crédito colocó el 39,2 por ciento del total de préstamos; contrariamente, el Banco de Comercio

tuvo la menor participación (0,1 por ciento).

CUADRO N° 24
CRÉDITOS DEL SISTEMA FINANCIERO
(Saldo en miles de nuevos soles)

	SETIEMBRE		
	2006	2007	Var. % 1/
Empresas Bancarias	582 135	767 754	28,3
Instituciones de Microfinanzas	223 885	275 534	19,7
Cajas municipales	109 558	129 819	15,3
Cajas rurales	112 301	140 616	21,8
Edpymes	2 026	5 099	144,8
TOTAL	806 020	1 043 288	25,9
En M/N	371 752	513 805	34,4
En M/E	434 267	529 483	18,6

1/ Variación en valores reales

FUENTE: Superintendencia de Banca y Seguros (SBS)

ELABORACIÓN: BCRP, Sede Regional Huancayo. Departamento de Estudios Económicos

CUADRO N° 25
PARTICIPACIÓN EN LOS CRÉDITOS

ENTIDAD	SETIEMBRE		
	Miles de S/.	Mes	Acumulado
Banco de Crédito	409 448	39,2%	39,2%
Caja Rural Señor de Luren	140 616	13,5%	52,7%
Scotiabank	102 843	9,9%	62,6%
Caja Municipal de Ica	102 033	9,8%	72,4%
Banco Continental	105 570	10,1%	82,5%
Interbank	78 010	7,5%	90,0%
Mi Banco	34 924	3,3%	93,3%
Banco del Trabajo	26 920	2,6%	95,9%
Caja Municipal de Pisco	15 144	1,5%	97,3%
Caja Municipal de Arequipa	12 642	1,2%	98,5%
Edpyme Efectiva	5 099	0,5%	99,0%
Interamericano de Finanzas	7 612	0,7%	99,8%
Falabella	1 839	0,2%	99,9%
Banco de Comercio	588	0,1%	100,0%
TOTAL	1 043 288	100,0%	

FUENTE: Superintendencia de Banca y Seguros (SBS)

ELABORACIÓN: BCRP, Sede Regional Huancayo. Departamento de Estudios Económicos

La morosidad fue 3,3 por ciento, ratio inferior en 0,7 puntos porcentuales respecto al índice de setiembre del año pasado, explicado por el superior aumento de las colocaciones brutas (25,9 por ciento) respecto a los créditos

vencidos y en cobranza judicial (2,4 por ciento).

Por tipo de moneda, la morosidad en los créditos en moneda nacional (4,0 por ciento), fue más importante que la de moneda extranjera (2,6 por ciento).

Por instituciones, las microfinancieras mostraron el más alto índice de morosidad con un ratio de 7,1 por ciento, frente a las

empresas bancarias que registraron el nivel más bajo de morosidad con un 2,0 por ciento.

CUADRO N° 26
MOROSIDAD DEL SISTEMA FINANCIERO 1/
(En % de las colocaciones brutas)

	SETIEMBRE		
	2006	2007	Var.
Empresas Bancarias	3,0	2,0	-1,0
Instituciones de Microfinanzas	6,6	7,1	0,5
Cajas Municipales	7,7	8,9	1,2
Cajas Rurales	5,6	4,8	-0,8
Edpymes	n.d.	27,7	-
TOTAL	4,0	3,3	-0,7
En MN	3,8	4,0	0,2
En ME	4,3	2,6	-1,7

1/ Cartera pesada = (créditos vencidos + créditos en cobranza judicial) / colocaciones brutas

FUENTE: Instituciones Financieras

ELABORACIÓN: BCRP, Sede Regional Huancayo. Departamento de Estudios Económicos

5.3. Crédito a la Pequeña y Microempresa

El crédito otorgado a la pequeña y microempresa creció 19,9 por ciento, en términos reales, respecto a setiembre de 2006, en el que destacó la expansión de las colocaciones de Edpyme Efectiva

(144,8 por ciento). En cuanto al liderazgo, la Caja Rural Señor de Luren canalizó el 45,3 por ciento del crédito total, seguido de la Caja Municipal de Ica con 32,9 por ciento de participación.

CUADRO N° 27
CRÉDITO OTORGADO A LA PEQUEÑA Y MICROEMPRESA
(Saldos en miles de nuevos soles)

ENTIDAD	SETIEMBRE		
	2006	2007	Var. % 1/
Caja Rural Señor de Luren	112 301	140 616	21,8
Caja Municipal de Ica	84 135	102 033	18,0
Mi Banco	28 082	34 924	21,0
Caja Municipal de Pisco	15 882	15 144	-7,2
Caja Municipal de Arequipa	9 541	12 642	28,9
Edpyme Efectiva	2 026	5 099	144,8
TOTAL	251 967	310 458	19,9

1/ Variación en valores reales

FUENTE: Instituciones Financieras

ELABORACIÓN: BCRP, Sede Regional Huancayo. Departamento de Estudios Económicos

INFORMACIÓN ESTADÍSTICA MENSUAL

CUADRO 1

**ICA: DEPÓSITOS Y OBLIGACIONES DEL SISTEMA FINANCIERO
(Saldos en miles de nuevos soles)**

ENTIDADES FINANCIERAS	2006				2007								
	Sep	Oct.	Nov.	Dic	Ene	Feb	Mar	Abr	May	Jun	Jul	Ago	Sep
I. EMPRESAS BANCARIAS	404 871	407 160	419 431	426 449	432 046	444 793	472 162	457 011	484 891	475 096	482 759	501 638	500 293
Depósitos a la vista	93 606	88 642	97 362	94 861	108 687	104 514	103 768	101 446	116 163	117 683	117 331	113 514	120 523
En m/n	43 003	45 357	47 492	46 603	51 157	48 899	55 922	54 214	62 020	60 232	51 562	55 701	56 389
En m/e	50 603	43 285	49 870	48 258	57 531	55 615	47 846	47 232	54 143	57 452	65 769	57 814	64 134
Depósitos a la ahorro	179 922	188 476	185 961	195 680	194 862	200 315	223 826	210 493	217 734	203 440	212 272	235 132	225 940
En m/n	84 253	92 247	87 343	95 872	93 804	103 820	126 018	112 305	116 268	104 600	108 714	126 371	115 596
En m/e	95 669	96 229	98 618	99 808	101 059	96 495	97 808	98 188	101 467	98 840	103 558	108 761	110 344
Depósitos a la plazo	131 342	130 042	136 108	135 907	128 496	139 964	144 568	145 071	150 994	153 972	153 156	152 991	153 831
En m/n	24 190	23 811	25 849	26 215	26 742	26 847	27 080	31 425	30 616	34 796	33 690	34 486	35 529
En m/e	107 152	106 231	110 259	109 692	101 754	113 118	117 488	113 647	120 379	119 177	119 466	118 506	118 302
II. INSTITUCIONES DE MICROFINANZAS	182 636	184 233	193 467	200 091	202 517	204 351	210 393	211 906	215 165	217 806	222 505	226 874	233 121
Depósitos a la ahorro	49 456	50 374	51 516	52 372	53 419	54 309	54 570	54 778	53 717	54 114	55 683	57 637	61 785
En m/n	31 176	32 926	34 678	34 357	36 227	37 343	37 713	38 946	38 959	39 306	40 483	42 014	45 480
En m/e	18 280	17 447	16 838	18 015	17 192	16 966	16 857	15 832	14 759	14 807	15 200	15 623	16 305
Depósitos a la plazo	133 180	133 860	141 951	147 719	149 098	150 042	155 823	157 128	161 448	163 692	166 823	169 237	171 336
En m/n	93 394	95 303	102 908	108 682	110 359	111 995	119 543	121 209	126 568	129 558	133 098	135 959	139 057
En m/e	39 786	38 557	39 043	39 037	38 739	38 047	36 280	35 919	34 880	34 135	33 724	33 278	32 279
III. TOTAL SISTEMA FINANCIERO	587 507	591 393	612 898	626 539	634 563	649 144	682 554	668 917	700 056	692 902	705 264	728 512	733 414
Depósitos a la vista	93 606	88 642	97 362	94 861	108 687	104 514	103 768	101 446	116 163	117 683	117 331	113 514	120 523
En m/n	43 003	45 357	47 492	46 603	51 157	48 899	55 922	54 214	62 020	60 232	51 562	55 701	56 389
En m/e	50 603	43 285	49 870	48 258	57 531	55 615	47 846	47 232	54 143	57 452	65 769	57 814	64 134
Depósitos a la ahorro	229 378	238 850	237 477	248 052	248 281	254 624	278 396	265 271	271 452	257 554	267 954	292 769	287 725
En m/n	115 429	125 174	122 021	130 229	130 030	141 164	163 731	151 251	155 226	143 906	149 196	168 385	161 076
En m/e	113 949	113 676	115 456	117 823	118 251	113 460	114 665	114 020	116 225	113 648	118 758	124 385	126 649
Depósitos a la plazo	264 523	263 901	278 059	283 626	277 595	290 006	300 391	302 199	312 442	317 665	319 978	322 228	325 166
En m/n	117 584	119 114	128 757	134 897	137 101	138 842	146 623	152 634	157 183	164 353	166 788	170 445	174 586
En m/e	146 939	144 788	149 302	148 729	140 493	151 164	153 768	149 566	155 259	153 312	153 190	151 783	150 580

FUENTE: SUPERINTENDENCIA DE BANCA Y SEGUROS - SBS

ELABORACIÓN: BCRP. Sede Regional Huancayo. Departamento de Estudios Económicos.

CUADRO 2

ICA: DEPÓSITOS EN LAS ENTIDADES FINANCIERAS UBICADAS POR PROVINCIAS – SETIEMBRE 2007
(Saldos en miles de nuevos soles)

ENTIDADES FINANCIERAS	DEPÓSITOS															TOTAL
	ICA			CHINCHA			NAZCA			PISCO			PALPA			
	M/N	M/E	TOTAL	M/N	M/E	TOTAL	M/N	M/E	TOTAL	M/N	M/E	TOTAL	M/N	M/E	TOTAL	
I. SISTEMA BANCARIO	97 998	140 373	238 372	50 102	70 615	120 717	15 409	44 273	59 681	44 005	37 518	81 523	0	0	0	207 514
Crédito	35 795	51 846	87 641	24 878	36 037	60 915	15 409	44 273	59 681	21 096	17 369	38 465	0	0	0	97 177
Interbank	20 711	25 198	45 908	4 700	2 789	7 489	0	0	0	6 359	5 152	11 511	0	0	0	31 770
Scotiabank *	16 775	31 022	47 796	7 335	17 915	25 250	0	0	0	3 314	3 528	6 842	0	0	0	27 424
Continental	20 113	24 560	44 672	11 269	13 212	24 481	0	0	0	8 358	9 900	18 258	0	0	0	39 740
Comercio	0	0	0	0	0	0	0	0	0	3 497	1 146	4 643	0	0	0	3 497
Interamericano de Finanzas	2 807	7 264	10 071	0	0	0	0	0	0	0	0	0	0	0	0	2 807
Del Trabajo	952	240	1 193	500	350	851	0	0	0	510	214	724	0	0	0	1 963
Mi Banco	836	244	1 080	1 419	313	1 732	0	0	0	871	209	1 080	0	0	0	3 126
Falabella	9	0	9	0	0	0	0	0	0	0	0	0	0	0	0	9
II. INSTITUCIONES DE MICROFINANZAS	124 343	32 827	157 169	23 190	4 466	27 656	14 463	5 955	20 418	15 286	3 322	18 608	6 618	2 651	9 269	183 899
Caja Municipal de Arequipa	0	0	0	0	0	0	1 423	976	2 399	0	0	0	0	0	0	1 423
Caja Municipal de Ica	67 572	18 156	85 727	6 943	997	7 940	4 956	2 561	7 517	0	0	0	490	137	627	79 961
Caja Municipal de Pisco	0	0	0	0	0	0	0	0	0	13 134	2 330	15 465	0	0	0	13 134
Caja Rural Señor de Luren	56 771	14 671	71 442	16 247	3 470	19 716	8 084	2 418	10 502	2 151	992	3 143	6 128	2 514	8 642	89 381
Edpyme Efectiva	0	0	0	0	0	0	0	0	0	0	0	0	0	0	0	0
TOTAL	222 341	173 200	395 541	73 292	75 082	148 373	29 872	50 228	80 099	59 291	40 840	100 131	6 618	2 651	9 269	391 413

* Scotiabank a partir de 11 de setiembre de 2006

FUENTE: SUPERINTENDENCIA DE BANCA Y SEGUROS - SBS

ELABORACIÓN: BCRP. Sede Regional Huancayo. Departamento de Estudios Económicos.

CUADRO 3

ICA: CRÉDITO DEL SISTEMA FINANCIERO AL SECTOR PRIVADO
(Saldos en miles de nuevos soles)

ENTIDADES FINANCIERAS	2006				2007								
	Sep	Oct.	Nov.	Dic	Ene.	Feb	Mar	Abr	May	Jun	Jul	Ago	Sep
I. SISTEMA BANCARIO	582 135	573 283	595 097	650 338	642 693	660 320	696 612	655 782	678 731	743 283	765 151	771 121	767 754
Crédito	301 329	289 613	298 523	336 444	336 955	347 856	379 660	336 174	360 775	395 593	411 599	416 680	409 448
Interbank	64 289	63 135	65 924	77 721	67 740	69 848	70 055	67 836	69 934	79 405	75 885	75 995	78 010
Scotiabank	87 241	89 155	93 242	95 623	96 893	98 592	99 367	99 890	103 329	104 192	103 869	101 597	102 843
Continental	76 480	77 947	81 026	83 028	83 045	83 760	84 527	85 200	75 791	93 171	99 066	103 330	105 570
Comercio	321	359	357	672	673	681	636	618	646	624	655	634	588
Interamericano de Finanzas	35	202	470	814	1 599	2 346	3 346	4 334	5 147	6 128	6 887	7 065	7 612
Del Trabajo	24 358	23 926	25 414	25 597	25 284	25 709	26 499	28 509	29 168	29 609	30 059	29 033	26 920
Mi Banco	28 082	28 946	30 140	30 438	30 504	31 527	32 522	33 223	33 942	34 562	35 607	35 054	34 924
Falabella	0	0	0	0	0	0	0	0	0	0	1 524	1 732	1 839
II. INSTITUCIONES DE MICROFINANZAS	223 885	227 884	239 700	250 846	250 029	249 191	253 169	255 687	260 773	266 118	273 537	273 523	275 534
Caja Municipal de Arequipa	9 541	9 781	10 438	10 490	10 668	11 144	11 456	11 604	11 795	11 901	12 124	12 213	12 642
Caja Municipal de Ica	84 135	85 260	90 887	95 669	94 305	93 947	95 550	95 872	97 746	98 846	100 576	100 480	102 033
Caja Municipal de Pisco	15 882	15 565	15 528	15 498	15 251	15 290	15 158	14 968	14 855	15 160	15 488	15 428	15 144
Caja Rural Señor de Luren	112 301	114 902	120 220	125 786	126 245	125 138	127 182	129 372	131 976	135 499	140 131	140 219	140 616
Edpyme Efectiva	2 026	2 377	2 626	3 404	3 560	3 673	3 822	3 870	4 400	4 712	5 217	5 183	5 099
TOTAL	806 020	801 167	834 797	901 184	892 722	909 511	949 781	911 469	939 504	1 009 401	1 038 688	1 044 645	1 043 288
En M/N	371 752	379 455	397 241	419 296	418 367	427 861	443 256	447 242	459 313	478 576	495 051	502 749	513 805
En M/E	434 267	421 712	437 556	481 888	474 355	481 650	506 525	464 227	480 191	530 825	542 113	541 896	529 483

* Scotiabank a partir de 11 de setiembre de 2006

FUENTE: SUPERINTENDENCIA DE BANCA Y SEGUROS - SBS

ELABORACIÓN: BCRP. Sede Regional Huancayo. Departamento de Estudios Económicos.

CUADRO 4

ICA: CRÉDITO DE LAS ENTIDADES FINANCIERAS UBICADAS POR PROVINCIAS – SETIEMBRE 2007
(Saldos en miles de nuevos soles)

ENTIDADES FINANCIERAS	COLOCACIONES														
	ICA			CHINCHA			NAZCA			PISCO			PAMPA		
	M/N	M/E	TOTAL	M/N	M/E	TOTAL	M/N	M/E	TOTAL	M/N	M/E	TOTAL	M/N	M/E	TOTAL
I. SISTEMA BANCARIO	142 906	139 762	282 668	103 832	280 773	384 605	6 941	11 132	18 074	56 534	25 873	82 407	0	0	0
Crédito	41 579	82 530	124 109	37 074	208 443	245 517	6 941	11 132	18 074	12 273	9 475	21 748	0	0	0
Interbank	30 467	13 763	44 230	18 379	1 562	19 941	0	0	0	11 281	2 558	13 839	0	0	0
Scotiabank	25 254	14 912	40 166	18 497	32 851	51 348	0	0	0	9 239	2 090	11 329	0	0	0
Continental	14 610	25 398	40 008	11 443	35 251	46 693	0	0	0	8 769	10 100	18 869	0	0	0
Comercio	0	0	0	0	0	0	0	0	0	547	41	588	0	0	0
Interamericano de Finanzas	7 221	390	7 612	0	0	0	0	0	0	0	0	0	0	0	0
Del Trabajo	12 343	933	13 277	8 555	623	9 179	0	0	0	4 240	225	4 465	0	0	0
Mi Banco	9 592	1 836	11 428	9 885	2 043	11 927	0	0	0	10 185	1 384	11 569	0	0	0
Falabella	1 839	0	1 839	0	0	0	0	0	0	0	0	0	0	0	0
II. INSTITUCIONES DE MICROFINANZAS	104 342	42 361	146 703	38 712	10 774	49 486	33 707	12 335	46 042	15 674	3 365	19 038	11 158	3 108	14 266
Caja Municipal de Arequipa	0	0	0	0	0	0	9 748	2 894	12 642	0	0	0	0	0	0
Caja Municipal de Ica	54 603	18 433	73 036	9 981	1 669	11 650	10 385	4 539	14 924	0	0	0	2 023	400	2 423
Caja Municipal de Pisco	0	0	0	0	0	0	0	0	0	12 683	2 461	15 144	0	0	0
Caja Rural Señor de Luren	47 184	23 927	71 111	26 717	9 105	35 822	13 574	4 902	18 476	2 460	904	3 364	9 135	2 708	11 843
Edpyme Efectiva	2 555	0	2 555	2 013	0	2 013	0	0	0	531	0	531	0	0	0
TOTAL	247 247	182 123	429 371	142 544	291 547	434 091	40 649	23 467	64 116	72 208	29 237	101 445	11 158	3 108	14 266

* Scotiabank a partir de 11 de setiembre de 2006

FUENTE: SUPERINTENDENCIA DE BANCA Y SEGUROS - SBS

ELABORACIÓN: BCRP. Sede RegionAM Huancayo. Departamento de Estudios Económicos.

CUADRO 5

**ICA: CARTERA PESADA DEL SISTEMA FINANCIERO
(En porcentajes)**

ENTIDADES FINANCIERAS	2006				2007								
	Sep	Oct.	Nov.	Dic	Ene.	Feb	Mar	Abr	May	Jun	Jul	Ago	Sep
A. EMPRESAS BANCARIAS	3,0	3,0	2,7	2,3	2,6	2,7	2,4	2,6	2,7	2,2	2,1	2,2	2,0
Crédito	2,4	2,4	1,8	1,4	1,2	1,4	1,0	1,3	1,2	1,0	0,9	0,9	0,8
Interbank	8,3	8,4	8,5	7,2	8,1	7,9	8,0	7,7	9,0	6,4	6,7	6,8	6,6
Scotiabank	1,0	1,1	1,3	1,2	1,5	1,7	1,5	1,5	1,7	2,1	2,0	1,9	1,8
Continental	3,5	3,1	3,0	2,7	3,0	2,9	3,1	3,0	3,5	2,7	2,4	3,0	2,3
Comercio	0,2	1,2	1,4	0,0	0,1	2,3	0,0	0,3	0,0	0,0	0,0	0,0	0,0
Interamericano de Finanzas	0,0	0,0	0,0	0,0	0,0	0,0	0,0	0,0	0,0	0,0	0,0	0,0	0,0
Del Trabajo	6,0	5,7	4,9	4,3	3,7	3,9	3,8	3,7	3,4	3,4	3,5	3,9	4,0
Mi Banco	0,8	0,9	0,6	0,6	3,3	3,5	3,0	3,0	3,0	2,7	2,6	2,7	2,3
Falabella	-	-	-	-	-	-	-	-	-	-	-	-	-
B. INSTITUCIONES DE MICROFINANZAS	6,6	6,7	6,3	5,6	6,4	6,8	7,3	7,0	6,9	7,6	7,4	8,0	7,1
Caja Municipal de Arequipa	3,9	4,2	3,7	3,4	4,5	4,3	2,9	2,9	0,0	0,0	0,0	0,0	0,0
Caja Municipal de Ica	6,8	7,1	6,5	5,3	6,3	6,8	7,0	7,1	7,7	8,3	8,3	10,5	8,4
Caja Municipal de Pisco	15,1	14,9	13,5	14,5	13,0	16,3	12,2	16,7	14,1	14,2	14,0	19,4	19,8
Caja Rural Señor de Luren	5,6	5,6	5,6	5,0	5,9	5,9	7,5	6,1	6,0	7,0	6,6	5,5	4,8
Edpyme Efectiva	n.d.	n.d.	n.d.	n.d.	4,7	8,3	0,0	10,6	9,7	10,3	9,1	15,6	27,7
TOTAL	4,0	4,1	3,7	3,2	3,5	3,7	3,6	3,7	3,7	3,5	3,4	3,6	3,3

* Scotiabank a partir de 11 de setiembre de 2006

FUENTE: SUPERINTENDENCIA DE BANCA Y SEGUROS - SBS

ELABORACIÓN: BCRP. Sede Regional Huancayo. Departamento de Estudios Económicos.

CUADRO 6

**ICA: MOROSIDAD EN LAS ENTIDADES FINANCIERAS UBICADAS POR PROVINCIAS – SETIEMBRE 2007
(En porcentajes)**

ENTIDADES FINANCIERAS	MOROSIDAD										TOTAL MOROSIDAD		
	ICA		CHINCHA		NAZCA		PISCO		PALPA		ICA		
	M/N	M/E	M/N	M/E	M/N	M/E	M/N	M/E	M/N	M/E	M/N	M/E	TOTAL
I. SISTEMA BANCARIO	2,2	4,7	1,3	0,5	0,0	1,6	2,3	2,3	-	-	1,9	1,9	1,9
Crédito	0,0	2,3	0,0	0,5	0,0	1,6	0,1	0,3	-	-	0,0	1,0	0,8
Interbank	3,3	23,6	2,8	0,0	-	-	1,6	7,6	-	-	2,8	19,2	6,6
Scotiabank	3,3	1,4	0,9	0,5	-	-	5,0	0,4	-	-	2,8	0,8	1,8
Continental	2,1	4,3	1,4	0,7	-	-	3,7	3,4	-	-	2,3	2,4	2,3
Comercio	-	-	-	-	-	-	0,0	0,0	-	-	0,0	0,0	0,0
Interamericano de Finanzas	0,0	0,0	-	-	-	-	-	-	-	-	0,0	0,0	0,0
Del Trabajo	4,5	3,5	3,7	1,6	-	-	3,9	0,9	-	-	4,1	2,5	4,0
Mi Banco	4,3	0,7	2,1	0,0	-	-	1,6	0,7	-	-	2,7	0,4	2,3
II. INSTITUCIONES DE MICROFINANZAS	7,4	4,9	6,3	4,2	3,6	5,3	18,1	42,0	4,1	11,7	7,2	6,9	7,1
Caja Municipal de Arequipa	-	-	-	-	0,0	0,0	-	-	-	-	0,0	0,0	0,0
Caja Municipal de Ica	7,9	9,2	8,6	6,7	8,6	5,6	-	-	17,5	16,8	8,3	8,5	8,4
Caja Municipal de Pisco	-	-	-	-	-	-	15,6	41,1	-	-	15,6	41,1	19,8
Caja Rural Señor de Luren	5,7	1,6	4,3	3,7	2,5	8,3	25,5	44,5	1,2	11,0	5,0	4,4	4,8
Edpyme Efectiva	28,4	0,0	22,5	-	-	-	44,3	-	-	-	27,7	0,0	27,7
TOTAL	4,4	4,7	2,7	0,6	3,0	3,6	5,7	6,8	4,1	11,7	4,0	2,6	3,3

* Scotiabank a partir de 11 de setiembre de 2006

FUENTE: SUPERINTENDENCIA DE BANCA Y SEGUROS - SBS

ELABORACIÓN: BCRP. Sede Regional Huancayo. Departamento de Estudios Económicos.

CUADRO 7

**ICA: EXPORTACIONES POR GRUPO DE PRODUCTO
(Miles de US \$ FOB)**

TIPO	2006					2007									
	Ene.- Sep.	Set.	Oct.	Nov.	Dic.	Ene.	Feb.	Mar	Abr	May	Jun	Jul	Ago	Sep	Ene.- Sep.
PRODUCTOS TRADICIONALES	790 158	72 467	65 519	54 144	77 686	93 563	77 394	84 758	78 956	74 473	85 179	105 360	50 097	67 358	717 137
Agrícolas	3 757	0	669	588	349	348	340	474	0	0	0	0	0	0	1 162
Mineros	381 835	27 894	25 777	19 161	30 311	50 439	32 290	59 255	54 980	46 135	36 040	42 867	16 983	31 577	370 567
Pesqueros	135 386	11 509	8 180	3 848	11 511	10 982	10 998	4 326	2 120	5 435	7 738	22 762	13 546	12 732	90 638
Petroleo y derivados	269 181	33 064	30 892	30 547	35 515	31 793	33 766	20 704	21 855	22 903	41 401	39 730	19 568	23 049	254 769
PRODUCTOS NO TRADICIONALES	188 639	24 605	37 068	37 480	42 266	35 268	23 099	22 500	25 123	24 586	25 103	27 837	25 461	31 193	240 170
Agropecuario	119 832	17 446	26 710	27 761	32 349	25 785	10 685	11 434	13 552	14 625	13 601	17 856	18 542	23 887	149 966
Pesqueros	9 946	908	1 472	1 262	1 770	1 278	1 487	2 020	1 673	1 346	1 638	2 382	1 477	1 196	14 497
Textiles	47 758	5 353	7 486	7 064	6 744	7 941	9 866	8 255	8 868	7 764	8 781	5 038	4 368	4 455	65 336
Otros 1/	11 102	898	1 401	1 392	1 403	264	1 061	790	1 031	850	1 084	2 562	1 074	1 654	10 370
TOTAL EXPORTACIONES	978 797	97 071	102 587	91 624	119 953	128 831	100 492	107 258	104 078	99 058	110 283	133 197	75 558	98 550	957 307

1/ Cartones, bolsas, chocolates, pisco, vino, envases, sal, soda caustica.

FUENTE: SUNAT. www.sunat.gob.pe

ELABORACION: BCRP. Sede Regional Huancayo. Departamento de Estudios Económicos

CUADRO 8

**ICA: EXPORTACIONES DE PRODUCTOS TRADICIONALES
(Miles de US\$ FOB)**

TIPO	2006					2007									
	Ene.- Sep.	Set.	Oct.	Nov.	Dic.	Ene.	Feb.	Mar	Abr	May	Jun	Jul	Ago	Sep	Ene.- Sep.
AGRÍCOLAS	3 757	0	669	588	349	348	340	474	0	0	0	0	0	0	1 162
Algodón	3 757	0	669	588	349	348	340	474	0	0	0	0	0	0	1 162
MINEROS	381 835	27 894	25 777	19 161	30 311	50 439	32 290	59 255	54 980	46 135	36 040	42 867	16 983	31 577	370 567
Cobre	17	0	0	0	0	9 355	0	0	0	0	7 840	0	0	0	17 195
Estaño	181 769	5 925	5 536	3 155	1 263	20 298	10 550	29 428	28 586	21 774	11 736	4 961	6 115	1 566	135 014
Hierro	196 263	21 969	20 242	16 006	25 644	20 531	16 792	29 723	26 395	24 361	16 464	37 906	10 109	29 458	211 738
Plomo	3 786	0	0	0	1 890	0	0	104	0	0	0	0	0	226	330
Zinc	0	0	0	0	1 513	256	4 949	0	0	0	0	0	758	328	6 290
PESQUEROS	135 386	11 509	8 180	3 848	11 511	10 982	10 998	4 326	2 120	5 435	7 738	22 762	13 546	12 732	90 638
Aceite de Pescado	19 290	2 244	0	602	1 353	1 351	2 081	0	0	0	780	12 225	0	0	15 436
Harina de Pescado	116 096	9 266	8 180	3 245	10 157	9 632	9 917	4 326	2 120	5 435	6 958	10 537	13 546	12 732	75 202
PETROLEO Y DERVIADOS	269 181	33 064	30 892	30 547	35 515	31 793	33 766	20 704	21 855	22 903	41 401	39 730	19 568	23 049	254 769
TOTAL	790 158	72 467	65 519	54 144	77 686	93 563	77 394	84 758	78 956	74 473	85 179	105 360	50 097	67 358	717 137

FUENTE: SUNAT. www.sunat.gob.pe

ELABORACION: BCRP. Sede Regional Huancayo. Departamento de Estudios Económicos

CUADRO 9

**ICA: EXPORTACIONES DE PRODUCTOS NO TRADICIONALES
(Miles de US \$ FOB)**

TIPO	2006					2007									
	Ene.- Sep.	Set.	Oct.	Nov.	Dic.	Ene.	Feb.	Mar	Abr	May	Jun	Jul	Ago	Sep	Ene.- Sep.
AGROPECUARIOS	119 832	17 446	26 710	27 761	32 349	25 785	10 685	11 434	13 552	14 625	13 601	17 856	18 542	23 887	149 966
Alcachofas en conserva	3 067	843	1 604	1 711	1 235	369	234	279	38	0	0	0	0	0	920
Alcachofas frescas	0	0	0	0	0	0	0	0	148	276	386	286	786	821	2 703
Cebollas frescas	2 283	1 084	3 486	1 821	724	192	16	0	79	20	0	11	1 328	3 172	4 819
Espárragos congelados	3 384	301	791	936	562	289	344	221	463	217	277	368	134	118	2 431
Espárragos frescos	57 413	12 699	14 300	11 626	13 422	10 238	5 538	6 357	7 293	5 392	7 219	10 746	10 888	15 904	79 577
Frutas frescas y en conserva	11 985	925	1 245	1 046	1 326	1 139	1 086	753	731	188	78	131	313	62	4 480
Mandarina	6 436	145	199	0	0	0	133	632	1 024	1 554	910	290	592	428	5 564
Mango	313	0	0	0	21	73	224	156	183	299	125	64	0	0	1 122
Naranja	107	14	0	0	0	0	0	0	0	168	469	264	502	306	1 709
Palta	7 373	0	0	1	0	0	141	159	859	2 552	1 518	339	0	0	5 569
Paprika	0	0	0	0	0	0	0	0	123	125	186	176	440	266	1 317
Pimiento entero	0	0	0	0	0	0	0	0	664	655	1 011	807	1 022	776	4 936
Semillas	2 026	26	84	672	482	865	560	1 553	889	2 011	210	1 119	566	542	8 316
Tangelo	0	0	0	0	0	0	0	0	0	0	387	2 273	592	49	3 301
Tomate en conserva	3 978	409	214	409	913	761	818	973	559	512	206	386	121	0	4 336
Uvas	15 758	0	2 536	8 521	12 687	11 377	1 271	0	0	0	0	0	0	0	12 647
Resto 1/	5 707	997	2 250	1 018	978	481	320	351	498	655	618	596	1 258	1 443	6 220
PESQUEROS	9 946	908	1 472	1 262	1 770	1 278	1 487	2 020	1 673	1 346	1 638	2 382	1 477	1 196	14 497
Conserva de Pescado	3 242	283	442	440	518	433	546	868	638	435	599	751	377	466	5 113
Pescado Congelado	29	20	0	0	0	0	0	0	452	580	584	674	484	399	3 174
Filete de Pescado	2 866	201	418	478	467	313	446	648	0	0	0	0	0	0	1 407
Marisco en conserva	2 093	385	332	18	629	166	264	370	325	310	422	409	300	185	2 751
Otros 2/	1 716	19	280	327	157	365	230	134	257	21	33	548	317	146	2 051
TEXTILES	47 758	5 353	7 486	7 064	6 744	7 941	9 866	8 255	8 868	7 764	8 781	5 038	4 368	4 455	65 336
Hilados de algodón	1 678	370	301	214	353	443	468	450	808	539	595	200	508	127	4 137
Prendas de vestir	46 080	4 983	7 185	6 851	6 390	7 498	9 398	7 805	8 059	7 226	8 186	4 838	3 860	4 329	61 199
OTROS 3/	11 102	898	1 401	1 392	1 403	264	1 061	790	1 031	850	1 084	2 562	1 074	1 654	10 370
TOTAL EXPORTACIONES	188 639	24 605	37 068	37 480	42 266	35 268	23 099	22 500	25 123	24 586	25 103	27 837	25 461	31 193	240 170

1/ Camote, colantao, maíz, flores frescas, rocoto, mixtura de vegetales.

2/ Algas.

3/ Acido clorhidrico, afiches, almanagues, bebidas, cartonones, bolsas, chocolates, envases, sal, soda caustica.

FUENTE: SUNAT. www.sunat.gob.pe

ELABORACION: BCRP. Sede Regional Huancayo. Departamento de Estudios Económicos

CUADRO 10

**ICA: EXPORTACIONES POR BLOQUE ECONÓMICO Y PAÍSES
(Miles de US\$ FOB)**

TIPO	2006					2007									
	Ene.- Sep.	Set.	Oct.	Nov.	Dic.	Ene.	Feb.	Mar	Abr	May	Jun	Jul	Ago	Sep	Ene.- Sep.
I. AMÉRICA	525 242	42 288	72 280	58 915	73 749	58 652	58 281	44 963	57 086	46 770	64 693	53 903	38 294	51 893	474 534
TLCAN	420 936	35 265	60 691	54 442	58 250	49 590	52 981	40 704	49 840	40 463	57 613	40 007	33 902	46 967	412 067
Canadá	97 679	16 835	575	518	19 462	202	109	756	194	212	426	21 714	311	1 298	25 222
Estados Unidos	310 640	15 738	57 480	53 812	35 999	49 273	50 047	39 674	46 235	37 240	56 968	15 554	33 552	45 469	374 012
México	12 616	2 692	2 636	111	2 789	114	2 825	275	3 411	3 011	219	2 739	40	200	12 833
CAN	28 910	2 171	2 571	2 860	4 607	2 326	3 422	2 921	2 576	1 870	3 751	1 503	1 233	617	20 219
Bolivia	4 847	69	753	748	562	383	474	585	74	558	461	79	462	47	3 126
Colombia	5 549	552	781	730	1 365	784	469	454	421	386	666	555	73	383	4 190
Ecuador	9 911	153	316	356	657	239	436	105	187	203	175	204	191	91	1 833
Venezuela	8 603	1 397	721	1 026	2 022	920	2 043	1 777	1 894	722	2 449	664	506	95	11 070
MERCOSUR	8 304	1 508	1 292	636	71	1 595	1 072	794	1 231	1 319	329	1 741	2 161	805	11 047
Argentina	6 807	1 360	1 216	575	26	1 497	962	756	1 029	1 296	171	1 631	1 220	332	8 895
Brasil	1 379	148	76	38	41	97	110	38	202	22	155	111	941	473	2 149
Resto MERCOSUR	118	0	0	23	4	0	0	0	0	1	3	0	0	0	3
CHILE	25 626	3 293	4 901	851	962	2 168	633	453	761	877	484	7 330	912	857	14 476
RESTO DE AMÉRICA	41 467	50	2 825	127	9 859	2 973	174	91	2 678	2 240	2 516	3 321	86	2 647	16 725
II. EUROPA	196 877	32 748	16 855	12 679	18 738	29 878	12 785	30 839	24 340	26 208	17 429	17 392	19 727	14 485	193 085
UNIÓN EUROPEA	184 103	32 018	16 835	12 666	17 968	29 476	11 982	30 562	24 054	25 804	16 880	17 194	13 071	14 346	183 368
Alemania	15 147	4 074	298	160	6 036	6 666	388	3 794	547	167	355	253	342	6 181	18 692
España	28 622	3 673	5 430	4 886	4 536	4 457	3 088	7 391	5 230	5 503	4 349	2 699	7 359	3 014	43 091
Francia	6 372	176	1 933	721	607	515	630	131	821	1 060	219	1 676	303	549	5 904
Inglaterra	53 100	21 613	4 937	3 259	2 047	5 023	2 930	8 764	4 598	5 913	2 553	2 728	2 736	2 733	37 977
Países Bajos	57 596	2 176	1 757	2 540	3 046	10 370	2 326	8 413	10 536	11 832	7 666	2 647	1 889	1 377	57 057
Resto Unión Europea	23 265	306	2 480	1 101	1 696	2 445	2 621	2 068	2 321	1 329	1 739	7 191	443	490	20 647
SUIZA	1 025	9	20	13	19	23	16	277	269	366	485	197	193	86	1 912
RESTO DE EUROPA	11 749	721	0	0	751	380	787	0	17	38	64	2	6 463	54	7 804
III. ASIA	247 331	21 808	12 935	19 676	27 292	40 000	24 150	30 960	21 943	25 144	26 985	61 062	16 944	31 852	279 040
China	154 526	19 458	6 661	17 524	14 361	24 391	18 920	23 047	20 005	17 060	18 495	23 566	13 311	15 198	173 994
Japón	39 997	771	4 584	966	7 492	4 715	2 140	7 116	884	7 216	6 746	24 922	1 699	6 096	61 536
Taiwan	9 920	208	306	443	1 446	1 352	320	402	0	441	651	839	703	357	5 064
Resto de Asia	42 889	1 371	1 385	743	3 994	9 543	2 769	394	1 054	427	1 094	11 735	1 230	10 200	38 446
IV. AFRICA	708	32	98	18	25	5	36	63	80	81	107	108	66	257	803
V. OCEANIA	8 639	195	419	337	148	296	5 240	434	629	856	1 068	731	526	64	9 845
TOTAL EXPORTACIONES	978 797	97 071	102 587	91 624	119 953	128 831	100 492	107 258	104 078	99 058	110 283	133 197	75 558	98 550	957 307

FUENTE: SUNAT. www.sunat.gob.pe

ELABORACION: BCRP. Sede Regional Huancayo. Departamento de Estudios Económicos

CUADRO 11

**ICA: IMPORTACIONES POR EL PUERTO DE PISCO
(Valor CIF en Miles de US\$)**

	2006					2007									
	Ene.- Sep.	Set.	Oct.	Nov.	Dic.	Ene.	Feb.	Mar	Abr	May	Jun	Jul	Ago	Sep	Ene.- Sep.
I. BIENES DE CONSUMO	0	0	0	0	0	0	0	0	0	0	0	0	0	0	0
II. INSUMOS	93 870	24 130	15 560	18 180	20 102	18 606	17 101	17 512	16 123	9 794	9 754	9 770	3 955	5 899	108 515
Materia prima para la agricultura	15 937	1 336	1 007	1 363	1 385	635	1 704	3 146	1 927	133	612	2 141	873	0	11 172
Materia prima para la industria	77 933	22 794	14 553	16 817	18 717	17 971	15 397	14 365	14 196	9 661	9 142	7 629	3 082	5 899	97 343
Otros	0	0	0	0	0	0	0	0	0	0	0	0	0	0	0
III. BIENES DE CAPITAL	89	89	117	0	5 645	0	0	1 425	10 722	0	3 117	3 235	879	0	19 379
Para la agricultura	0	0	0	0	0	0	0	0	0	0	0	0	0	0	0
Para la industria	89	89	12	0	5 645	0	0	1 425	10 722	0	3 117	3 235	879	0	19 379
Para la minería	0	0	105	0	0	0	0	0	0	0	0	0	0	0	0
IV. OTROS BIENES	816	809	118	0	114	39	0	856	2 459	117	134	2	2	0	3 609
TOTAL IMPORTACIONES	94 774	25 027	15 795	18 180	25 861	18 645	17 101	19 793	29 303	9 912	13 006	13 007	4 836	5 899	131 503

1/ Realizadas por el Puerto de Pisco

FUENTE: SUNAT. www.sunat.gob.pe

ELABORACION: BCRP. Sede Regional Huancayo. Departamento de Estudios Económicos

CUADRO 12

**ICA: INGRESOS CORRIENTES DEL GOBIERNO CENTRAL
(Miles de nuevos soles)**

	2006					2007									
	Ene. - Sep.	Sep	Oct.	Nov.	Dic	Ene.	Feb	Mar	Abr	May	Jun	Jul	Ago	Sep	Ene. - Sep.
I. INGRESOS TRIBUTARIOS	216 762	41 259	28 728	35 467	32 244	41 121	25 394	35 088	49 417	28 178	32 241	42 707	17 849	19 324	291 318
1. Impuesto a la Renta	54 864	4 936	6 113	6 174	5 813	7 535	6 017	7 215	15 453	6 739	7 524	6 638	6 608	5 010	68 738
- Personas Naturales	15 846	1 809	1 846	1 793	1 887	2 581	1 686	1 775	2 179	1 876	2 330	1 909	1 655	1 759	17 749
- Personas Jurídicas	30 785	3 050	4 041	4 269	3 840	4 895	4 300	4 244	4 123	4 266	4 994	4 504	4 361	3 230	38 917
- Regularización	8 234	77	226	112	85	58	30	1 196	9 151	597	200	225	592	21	12 072
2. Impuesto a la Importación	28 784	9 716	3 908	4 965	4 333	6 564	2 980	5 262	7 147	1 649	2 782	6 087	358	2 719	35 549
3. Impuestos a la Prod. y el Cons.	116 540	24 358	16 263	22 066	20 076	25 804	15 275	21 351	23 315	17 446	19 758	27 665	8 531	10 247	169 392
I.G.V.	113 335	24 054	15 914	21 716	19 700	24 830	15 032	21 178	23 110	17 057	19 521	27 175	8 302	9 940	166 146
- Operaciones Internas	56 790	7 508	6 881	8 809	7 681	9 017	7 548	7 407	7 487	10 063	11 010	11 216	5 877	6 016	75 640
- Operaciones Externas	56 545	16 546	9 034	12 906	12 019	15 814	7 484	13 771	15 623	6 995	8 511	15 959	2 425	3 924	90 506
I.S.C.	3 205	303	349	351	377	974	243	173	205	388	237	490	229	308	3 246
4. Otros Ingresos Tributarios	16 574	2 249	2 444	2 262	2 022	1 219	1 122	1 259	3 503	2 344	2 177	2 317	2 351	1 348	17 639
II. INGRESOS NO TRIBUTARIOS	518	71	80	79	65	41	60	44	61	73	52	63	55	46	494
III. TOTAL INGRESOS CORRIENTES (I+II)	217 280	41 329	28 808	35 547	32 309	41 162	25 454	35 132	49 478	28 251	32 293	42 770	17 903	19 370	291 812

1/ En Terminos Reales

FUENTE: Superintendencia Nacional de Administración Tributaria - SUNAT

EABORACIÓN: BCRP. Sede Regional Huancayo. Departamento de Estudios Económicos.

CUADRO 13

**GOBIERNO REGIONAL DE ICA: GASTOS SEGÚN NATURALEZA 1/
(Miles de nuevos soles)**

	2006					2007									Ene. - Sep.
	Ene. - Sep.	Sep	Oct.	Nov.	Dic	Ene.	Feb	Mar	Abr	May	Jun	Jul	Ago	Sep	
GASTOS CORRIENTES	235 057	27 685	27 543	27 914	39 199	26 595	33 354	27 668	28 381	28 444	28 518	32 575	27 840	36 505	269 880
Personal y Oblig. Sociales	159 310	18 809	19 189	18 949	27 085	18 852	22 761	19 499	19 574	19 203	19 596	21 952	19 164	19 341	179 943
Obligaciones Previsionales	60 728	6 530	6 412	6 519	9 019	6 521	8 807	6 530	6 541	6 615	6 607	8 124	6 599	6 611	62 954
Bienes y Servicios	14 679	2 313	1 879	2 421	2 845	1 075	1 627	1 360	2 117	2 476	2 158	2 227	1 914	10 321	25 275
Otros Gastos Corrientes	339	34	62	24	249	148	159	279	149	150	157	271	163	232	1 707
GASTOS DE CAPITAL	18 394	1 627	5 879	3 835	3 017	250	2 399	304	2 861	872	1 625	2 804	4 861	2 037	18 013
Inversiones	17 179	1 470	5 833	3 161	2 929	224	2 365	230	2 774	731	1 510	1 666	4 832	1 710	16 040
Otros Gastos de capital	1 215	157	46	674	88	26	34	75	88	141	115	1 139	29	327	1 973
TOTAL	253 451	29 312	33 422	31 749	42 217	26 846	35 752	27 972	31 242	29 316	30 143	35 380	32 700	38 542	287 893

1/ En Términos Reales

FUENTE: Gobierno Regional - Ica

ELABORACION: BCRP. Sede Regional Huancayo. Dpto de Estudios Económicos

CUADRO 14

**GOBIERNO REGIONAL DE ICA: GASTOS SEGÚN NATURALEZA Y UNIDAD EJECUTORA 1/
(Miles de nuevos soles)**

	2006					2007									Ene. - Sep.
	Ene. - Sep.	Sep	Oct.	Nov.	Dic	Ene.	Feb	Mar	Abr	May	Jun	Jul	Ago	Sep	
GASTOS CORRIENTES	235 057	27 685	27 543	27 914	39 199	26 595	33 354	27 668	28 381	28 444	28 518	32 575	27 840	36 505	269 880
Gob. Regional (Ica)	7 204	793	839	995	1 129	798	922	1 413	885	856	927	1 068	864	9 425	17 159
M. Agricultura	5 656	594	595	596	935	580	793	616	746	796	630	748	653	637	6 198
M. Transportes	2 147	226	221	239	357	213	287	233	564	317	278	326	271	276	2 767
M. Educucción	171 717	18 821	18 979	18 855	26 758	18 580	23 419	18 659	18 951	18 862	19 399	22 372	19 030	19 182	178 455
M. Salud	48 332	7 252	6 909	7 229	10 019	6 424	7 932	6 746	7 234	7 613	7 284	8 061	7 021	6 984	65 301
GASTOS DE CAPITAL	18 394	1 627	5 879	3 835	3 017	250	2 399	304	2 861	872	1 625	2 804	4 861	2 037	15 212
Gob. Regional (Ica)	12 718	397	5 092	3 251	1 822	23	2 080	17	167	369	1 037	1 533	3 501	150	8 877
Proy. Tambo - Cccracocha	4 002	1 076	739	485	1 065	207	294	217	287	390	455	1 096	997	953	4 897
M. Agricultura	5	5	1	3	42	1	2	12	21	1	1	1	233	221	493
M. Transportes	89	12	12	12	20	3	1	9	113	17	55	86	103	405	791
M. Educucción	277	10	8	32	15	2	2	15	16	11	45	33	12	20	155
M. Salud	1 305	127	25	53	54	14	19	34	2 259	84	32	57	15	288	2 801
TOTAL	253 451	29 312	33 422	31 749	42 217	26 846	35 752	27 972	31 242	29 316	30 143	35 380	32 700	38 542	285 092

1/ En Términos Reales

FUENTE: Gobierno Regional - Ica

ELABORACION: BCRP. Sede Regional Huancayo. Dpto de Estudios Económicos

CUADRO 15

**INGRESOS DE LA SOCIEDAD DE BENEFICENCIA PÚBLICA DE ICA 1/
(Miles de nuevos soles)**

	2006					2007									Ene. - Sep.
	Ene. - Sep.	Sep	Oct	Nov	Dic	Ene.	Feb	Mar	Abr	May	Jun	Jul	Ago	Sep	
ING. CORRIENTES	1 444	190	137	151	127	213	178	151	121	187	189	211	193	147	1 590
Tasas	1 212	161	107	127	102	181	153	120	98	145	166	182	171	127	1 342
Venta de Bienes	25	4	2	2	1	2	2	5	2	2	5	2	5	1	25
Prestación de Servicios	123	14	17	12	15	17	10	13	14	14	13	16	12	14	124
Rentas de la Propiedad	73	11	11	10	7	7	12	13	7	25	5	10	5	5	91
Multas y Sanciones	0	0	0	0	0	0	0	0	0	0	0	0	0	0	1
Otros Ingresos Corrientes	10	0	0	0	0	5	1	0	0	1	0	0	0	0	7
ING. DE CAPITAL	430	44	44	44	58	44	64	44	45	45	46	58	44	44	435
Transferencias	430	44	44	44	58	44	64	44	45	45	46	58	44	44	435
TOTAL	1 874	234	181	195	184	257	242	195	166	232	235	269	237	191	2 024

1/ En Términos Reales

FUENTE: Gobierno Regional - Ica

ELABORACION: BCRP. Sede Regional Huancayo. Dpto de Estudios Económicos

CUADRO 16

**GASTOS DE LA SOCIEDAD DE BENEFICENCIA PÚBLICA DE ICA 1/
(Miles de nuevos soles)**

	2006					2007									Ene. - Sep.
	Ene. - Sep.	Sep	Oct	Nov	Dic	Ene.	Feb	Mar	Abr	May	Jun	Jul	Ago	Sep	
GASTOS CORRIENTES	1 316	147	153	167	197	132	173	153	164	169	148	172	189	166	1 465
Personal y Oblig. Sociales	236	24	24	24	33	24	34	24	28	25	23	33	28	25	243
Obligaciones Previsionales	242	24	24	25	31	24	35	24	25	24	24	31	24	24	235
Bienes y Servicios	680	82	79	100	114	65	85	84	88	91	81	87	86	90	758
Otros Gastos Corrientes	158	18	26	17	18	19	19	20	23	29	19	21	51	28	229
GASTOS DE CAPITAL	632	0	16	45	2	4	19	25	5	70	104	29	2	230	489
Inversiones	589	0	16	45	0	2	1	24	0	70	101	29	2	226	456
Otros Gastos de Capital	43	0	0	0	1	2	18	1	5	0	3	0	0	4	33
TOTAL	1 948	148	169	212	198	136	192	178	168	240	252	201	191	396	1 955

1/ En Términos Reales

FUENTE: Gobierno Regional - Ica

ELABORACION: BCRP. Sede Regional Huancayo. Dpto de Estudios Económicos

CUADRO 17

ICA: PRODUCCIÓN AGROPECUARIA
(TM)

CULTIVOS	2006					2007								
	Ene. - Sep.	Set	Oct	Nov	Dic	Ene	Feb	Mar	Abr	May	Jun	Jul	Ago	Sep
Agrícolas														
Alcachofa	15 731,0	12 293,9	5 997,8	3 082,3	4 064,1	0,0	0,0	0,0	0,0	212,8	994,3	2 660,9	4 643,3	8 226,8
Algodón	91 182,2	62,8	12,9	79,8	794,0	13 253,1	13 157,8	10 378,1	23 589,1	18 074,9	9 732,6	386,1	150,7	10,1
Cebolla cabeza amarilla	23 919,2	14 965,7	18 005,0	13 330,0	2 312,6	6 025,5	0,0	0,0	0,0	0,0	0,0	3 476,0	9 900,0	25 839,8
Espárrago	63 705,3	15 532,2	16 141,0	15 200,1	12 608,6	9 799,1	6 578,3	6 963,5	6 803,3	4 526,2	4 002,9	3 921,7	7 945,6	16 274,6
Limón sutil	583,6	0,0	40,5	0,0	0,0	0,0	0,0	0,0	0,0	0,0	149,5	237,0	125,6	0,0
Lúcuma	796,0	0,0	0,0	0,0	0,0	0,0	9,5	20,3	177,8	249,2	301,4	152,9	0,0	0,0
Maíz amarillo duro	40 472,8	8 168,4	3 329,0	2 036,2	2 653,9	2 994,3	4 230,0	4 993,9	2 426,6	3 196,6	6 301,3	7 843,1	7 150,8	11 300,8
Maíz amiláceo	225,2	145,6	18,6	0,0	0,0	0,0	5,0	0,0	0,0	13,2	0,0	0,0	80,8	24,8
Maíz choclo	12 623,6	9 155,9	9 194,3	2 091,0	0,0	21,0	0,0	0,0	0,0	26,9	263,1	448,8	2 723,8	7 091,7
Mango	3 458,2	0,0	0,0	0,0	0,0	1 069,3	4 198,1	1 590,9	153,3	0,0	0,0	0,0	44,5	0,0
Naranja	20 056,6	1 401,9	20,0	0,0	0,0	0,0	0,0	0,0	125,0	464,8	3 024,5	15 449,0	3 136,1	0,0
Olivo	1 188,3	0,0	0,0	0,0	0,0	0,0	0,0	0,0	0,0	17,2	0,0	703,3	33,5	0,0
Palto	8 650,1	0,0	10,0	0,0	0,0	0,0	0,0	95,0	1 369,5	5 456,0	2 799,0	2 066,3	1 158,6	150,3
Papa	37 576,2	12 376,2	5 069,0	448,0	0,0	0,0	137,0	24,0	270,5	102,3	0,0	2 484,4	25 942,4	25 427,0
Páprika	12 346,7	162,5	23,2	113,4	0,0	0,0	55,0	792,0	1 771,9	1 865,0	2 273,4	896,4	619,0	192,0
Tangelo	14 404,9	1 238,5	0,0	0,0	0,0	0,0	0,0	0,0	0,0	0,0	2 495,5	11 998,5	6 046,3	78,0
Tomate	33 045,9	1 998,5	14 957,0	19 110,5	14 878,0	14 329,8	8 454,0	5 880,1	4 444,5	2 438,5	2 521,4	2 441,6	2 639,4	2 749,1
Vid	51 812,3	30,0	2 857,1	14 788,0	18 687,7	16 909,4	22 748,2	8 384,6	855,8	45,0	0,0	0,0	0,0	10,0
Zapallo	24 211,1	4 406,4	1 393,0	2 584,8	732,2	465,8	397,0	1 436,6	1 047,0	1 574,0	2 922,0	4 099,9	4 172,1	2 959,9
Otros Productos Agrícolas														
Aji	997,7	195,0	54,0	284,0	45,0	280,0	393,2	111,9	113,7	24,5	122,0	335,0	84,1	190,4
Arveja grano verde	209,5	53,9	15,2	0,0	0,0	0,0	0,0	0,0	0,0	72,5	0,0	57,0	47,0	19,9
Camote	11 474,4	6 338,8	519,5	624,8	156,4	555,0	1 352,3	3 581,3	5 070,1	535,2	910,6	910,6	834,0	418,7
Cebolla	7 762,2	639,0	610,0	36,0	72,0	208,0	456,4	0,0	220,5	0,0	204,3	779,0	300,0	620,0
Ciruela	821,3	0,0	0,0	0,0	0,0	0,0	58,3	590,2	509,2	132,9	0,0	0,0	0,0	0,0
Frijol grano seco	748,5	236,1	33,0	38,3	17,6	0,0	4,5	7,2	42,4	21,8	22,4	45,0	28,4	90,2
Garbanzo grano seco	1 884,5	1 426,1	2 015,4	813,8	0,0	0,0	0,0	0,0	0,0	0,0	0,0	0,0	32,5	257,1
Mandarina	14 666,1	13,0	205,0	0,0	0,0	0,0	0,0	2 223,0	3 635,0	5 837,0	4 695,4	1 934,7	541,4	0,0
Melocotonero	278,7	11,0	41,7	0,0	2,8	82,2	148,2	0,0	0,0	0,0	0,0	0,0	0,0	15,0
Melón	257,0	0,0	0,0	0,0	75,0	105,0	25,0	20,0	0,0	0,0	9,0	0,0	0,0	0,0
Pallar grano seco	7 212,2	2 060,6	1 494,8	483,2	410,2	25,8	3,1	6,0	130,8	0,0	21,0	321,3	2 104,6	2 339,2
Pecano	1 021,2	0,0	0,0	0,0	0,0	0,0	0,0	0,0	0,0	481,9	569,3	78,8	0,0	0,0
Pepino	802,4	661,4	253,0	0,0	0,0	36,0	20,0	40,0	100,0	0,0	95,0	220,3	118,2	100,0
Plátano	873,9	94,8	92,2	82,0	87,1	78,6	63,7	81,3	89,5	97,4	113,0	109,9	109,5	109,7
Sandia	2 964,8	0,0	290,0	604,5	1 122,5	1 522,9	1 407,0	1 040,5	957,0	307,0	230,0	76,0	0,0	182,5
Tuna	946,2	0,0	0,0	0,0	26,3	666,0	132,2	11,2	0,0	0,0	0,0	0,0	0,0	0,0
Yuca	3 055,3	510,9	257,5	0,0	82,5	0,0	0,0	36,0	115,2	238,5	463,9	1 006,4	865,5	207,2
PECUARIO														
Carne de ave	33 422,6	4 111,9	4 057,1	4 120,8	3 982,2	4 318,4	3 590,0	3 926,5	3 862,9	3 834,5	3 827,1	3 981,2	4 895,6	3 989,0
Carne de vacuno	836,7	81,3	81,8	98,7	116,6	70,7	81,4	95,8	117,1	103,1	103,1	123,6	85,5	87,8
Huevos	42 642,6	4 793,2	4 833,3	4 836,5	4 855,2	5 103,1	5 483,2	5 591,0	5 677,4	5 667,2	5 667,2	5 663,4	5 532,7	4 743,0
Leche Vacuno	14 105,9	1 754,6	1 601,1	1 551,5	1 550,7	1 580,1	1 485,1	1 585,6	1 561,2	1 609,3	1 609,3	1 643,1	1 640,3	1 802,6

FUENTE: Dirección Regional de Agricultura - Ica

ELABORACIÓN: BCRP. Sede Regional Huancayo. Departamento de Estudios Económicos

CUADRO 18

**ICA: PRODUCCIÓN PESQUERA
(T.M.)**

	2006					2007										
	Ene.- Sep.	Sep.	Oct.	Nov.	Dic.	Ene.	Feb.	Mar	Abr	May	Jun	Jul	Ago	Sep	Ene.- Sep.	
CHD 1/	13 409	2 361	1 319	952	1 637	2 930	2 382	1 289	4 284	3 416	1 511	2 269	1 016	469	19 565	CHD 1/
1. Fresco	3 866	302	301	432	545	1 701	1 555	505	800	800	440	1 090	287	42	7 219	1. Fresco
Bonito	569	7	16	69	30	94	274	194	48	57	15	21	15	2	718	Bonito
Bobo	76	15	15	15	19	2	8	10	9	13	13	12	17	1	85	Bobo
Caballa	402	7	9	34	59	275	202	9	79	4	5	120	12	1	706	Caballa
Cabinza	245	20	52	18	28	40	44	32	56	42	42	41	14	3	313	Cabinza
Cabrilla	82	8	8	9	9	8	9	9	6	24	7	19	9	0	92	Cabrilla
Chita	70	6	7	9	10	2	7	6	6	6	7	10	7	0	52	Chita
Guitarra	62	9	9	7	10	13	8	8	5	5	6	7	8	1	60	Guitarra
Jurel	939	23	15	117	158	1 111	883	120	440	71	25	498	18	3	3 169	Jurel
Lorna	161	22	13	11	21	14	12	19	35	40	52	26	20	10	228	Lorna
Lenguado	58	5	6	8	9	7	5	6	8	8	7	10	7	0	59	Lenguado
Lisa	235	14	12	13	14	11	12	30	25	14	17	18	15	2	145	Lisa
Mojarilla	103	14	12	14	16	13	9	12	14	16	21	21	15	0	121	Mojarilla
Pejerrey	312	92	54	14	17	7	10	9	19	96	189	179	33	16	557	Pejerrey
Perico	61	0	0	3	5	51	35	1	0	0	0	0	0	0	87	Perico
Pintadilla	76	7	5	7	8	8	6	7	8	9	8	9	7	1	63	Pintadilla
Raya	109	14	14	15	16	10	11	12	7	7	8	15	17	1	87	Raya
Tranbollo	88	8	7	9	9	5	5	3	7	8	7	10	5	0	49	Tranbollo
Otros	219	29	46	60	108	31	15	19	27	378	12	75	69	1	628	Otros
2. Congelado	1 534	227	125	82	90	236	203	74	1 294	585	257	269	125	30	3 073	2. Congelado
3. Conserva	1 224	195	84	163	182	532	262	258	1 719	1 354	307	346	200	79	5 057	3. Conserva
4. Curado	3 312	1 636	809	274	819	460	363	452	471	677	507	564	403	318	4 215	4. Curado
CHI 2/	491 084	1 008	583	95 324	76 449	20	702	580	98 836	193 591	138 323	249	0	1 488	433 789	CHI 2/
1. Anchoveta	488 844	415	123	95 007	76 316	0	693	570	98 806	193 377	138 203	114	0	1 354	433 117	1. Anchoveta
2. Otras Especies	2 240	592	460	317	133	20	8	10	30	214	120	135	0	134	672	2. Otras Especies
TOTAL	501 020	3 369	1 902	96 276	78 086	2 950	3 084	1 868	103 119	197 007	139 835	2 518	1 016	1 957	453 354	TOTAL

1/ Consumo Humano Directo.

2/ Consumo Humano Indirecto.

FUENTE: Dirección Regional de Producción - Ica

ELABORACION: BCRP. Sede Regional Huancayo. DeparUamenUo de EsUudios Económicos

CUADRO 19

ICA: PRODUCCIÓN MINERA

MINERAL	2006					2007									
	Ene. - Sep.	Set.	Oct.	Nov.	Dic.	Ene.	Feb.	Mar.	Abr.	May	Jun	Jul	Ago	Sep	Ene. - Sep.
Hierro (TMF)	3 671 651	403 164	395 367	378 523	339 058	439 986	408 148	448 237	385 929	442 396	460 378	433 555	394 355	402 900	3 815 884

FUENTE: DGM/DPDM/Estadística Minera

ELABORACION: BCRP. Sede Regional Huancayo. Departamento de Estudios Económicos

CUADRO 20

REGIÓN ICA: ARRIBOS POR PROVINCIAS

	ICA				NAZCA				CHINCHA				PISCO				PALPA			
	2006		2007		2006		2007		2006		2007		2006		2007		2006		2007	
	Nac.	Ext.	Nac.	Ext.	Nac.	Ext.	Nac.	Ext.	Nac.	Ext.	Nac.	Ext.	Nac.	Ext.	Nac.	Ext.	Nac.	Ext.	Nac.	Ext.
Enero	15 460	1 834	15 270	1 823	3 449	3 541	4 577	3 264	8 257	166	9 002	160	6 653	2 558	7 007	2 883	156	0	162	0
Febrero	14 958	1 829	17 119	2 034	3 179	2 971	4 692	3 757	8 228	263	8 293	231	6 272	2 446	6 873	3 405	67	0	154	0
Marzo	16 847	2 206	16 219	2 495	2 544	4 068	4 549	5 422	7 674	240	8 294	261	6 149	2 989	5 982	3 634	173	0	173	0
Abril	16 507	1 802	16 578	2 011	3 663	6 213	5 462	5 605	7 629	177	9 227	170	7 626	3 594	6 663	4 128	217	0	177	0
Mayo	13 080	2 137	13 424	2 215	3 874	3 679	6 990	5 433	6 271	147	8 679	179	4 770	2 713	3 558	1 034	143	0	185	0
Junio	13 221	1 900	15 121	1 717	3 678	4 795	7 000	5 277	6 671	222	7 346	249	4 417	2 759	4 503	3 061	159	0	159	0
Julio	17 436	2 469	14 634	1 920	3 841	4 420	5 945	6 390	7 182	210	8 235	296	5 112	4 688	3 966	4 607	178	0	161	0
Agosto	14 389	3 208	12 649	2 295	4 180	4 731	5 279	5 472	6 793	161	4 947	59	3 624	5 218	219	59	158	0	167	0
Setiembre	13 370	2 394	12 559	1 869	4 369	4 926	5 190	5 936	6 562	31	5 859	82	4 294	4 033	356	48	38	0	58	0
Octubre	16 808	2 519			4 335	4 944			9 491	147			4 490	4 545			53	0		
Noviembre	13 586	1 914			4 627	6 006			6 453	123			3 384	3 936			40	0		
Diciembre	14 314	1 396			4 793	2 220			7 674	99			4 361	2 218			75	0		
Ene. - Set.	135 268	19 779	133 573	18 379	32 777	39 344	49 684	46 556	65 267	1 617	69 882	1 687	48 917	30 998	39 127	22 859	1 289	0	1 396	0
Var. Sep. % (07/06)			-6,1	-21,9			18,8	20,5			-10,7	164,5			-91,7	-98,8			52,6	-
Var (Ene.- Sep.)% 07/06			-1,3	-7,1			51,6	18,3			7,1	4,3			-20,0	-26,3			8,3	-

FUENTE: MINCETUR - Ica

ELABORACION: BCRP. Sede Regional Huancayo. Departamento de Estudios Económicos

CUADRO 21

**CIUDAD DE ICA: EMPLEO FORMAL URBANO EN EMPRESAS PRIVADAS DE 10 A MÁS TRABAJADORES
POR SECTORES ECONÓMICOS
(Variación porcentual con respecto al mismo mes año anterior)**

Año	Mes	Primario	Industria	Electricidad y Agua	Comercio	Servicios	Transportes y Comunicaciones	Total
2006	Ene.	-1,5	15,2	7,3	-0,1	0,1	5,6	2,3
	Feb.	5,2	9,3	6,3	-4,6	6,7	14,3	6,3
	Mar.	20,4	22,2	7,0	-4,8	10,9	9,4	18,3
	Abr.	-5,8	20,5	5,3	-2,9	0,6	3,5	2,4
	May.	16,4	-0,9	4,5	-3,2	7,7	5,1	11,4
	Jun.	13,5	1,6	3,9	-1,9	5,0	-0,3	9,6
	Jul.	1,6	25,9	0,0	-1,6	1,4	-1,3	6,3
	Ago.	14,9	7,4	-2,0	3,7	5,2	1,0	11,3
	Set.	2,1	26,3	-3,1	-4,3	21,1	5,6	7,7
	Oct.	16,0	30,3	-3,7	0,3	20,6	4,0	17,9
	Nov.	11,5	37,5	22,2	5,9	20,1	4,8	16,5
	Dic.	12,1	13,6	21,6	5,5	18,5	3,4	12,1
2007	Ene	6,1	9,1	20,1	3,6	19,1	9,7	7,6
	Feb.	-6,8	43,4	21,0	5,7	16,1	7,1	5,0
	Mar.	-13,6	36,6	24,2	7,8	12,7	6,1	0,5
	Abr.	4,8	30,1	28,0	16,3	14,1	26,5	14,4
	May.	-1,0	19,1	29,6	20,8	14,0	20,9	8,0
	Jun.	6,7	37,4	12,4	15,6	18,4	24,8	16,0
	Jul.	3,7	24,2	12,4	19,6	8,7	24,8	11,5
	Ago.	-3,0	23,8	13,0	21,5	5,5	15,2	6,3
	Set.*	-26,0	-2,0	14,2	16,2	2,0	5,9	-12,9

1/ Variación porcentual con respecto al mismo mes del año anterior.

FUENTE: MTPE - DNPEPP - Encuesta Nacional de Variación Mensual del Empleo en Empresas de 10 y más Trabajadores de la actividad privada.

ELABORACION: BCRP. Sede Regional Huancayo. Departamento de Estudios Económicos

* Proyectado

CUADRO 22

**ÍNDICE DE PRECIOS AL CONSUMIDOR EN LA CIUDAD DE ICA
(BASE 1994=100)**

INDICE BASE 1994	POND.	2006				2007								
		Set.	Oct.	Nov.	Dic	Ene	Feb	Mar	Abr	May	Jun	Jul	Ago	Sep
Índice General		168,75	169,02	167,95	168,42	168,70	169,29	170,43	171,00	171,93	173,36	175,42	178,05	177,62
Alimentos y Bebidas	53,7	154,60	155,08	153,36	154,23	154,74	156,26	158,17	158,99	159,71	161,09	164,59	167,80	168,27
Vestido y Calzado	7,7	155,94	155,76	155,49	156,15	156,14	156,09	157,02	157,10	157,82	157,62	158,51	159,23	159,37
Alquiler de Vivienda, Comb. y Elect.	12,9	231,82	232,03	230,64	229,39	229,20	228,87	228,73	228,79	231,94	236,40	236,54	241,69	237,05
Muebles, Enseres y Mant. Viv.	4,0	155,33	155,11	154,76	154,69	158,73	158,03	158,51	159,11	159,83	159,79	160,31	180,37	160,99
Cuidado de la Salud y Serv. Médicos	1,6	199,82	199,99	199,10	199,04	196,79	196,04	195,53	197,01	197,50	200,04	201,01	200,89	200,55
Transportes y Comunicaciones	9,8	165,44	164,93	165,73	166,64	164,02	162,54	162,11	162,56	162,76	163,81	163,99	104,67	164,33
Esparc, Diver. Serv. Cult y Enseñanza.	3,7	207,32	207,12	207,03	207,14	207,14	208,22	211,09	211,09	212,34	212,51	212,27	212,39	212,39
Otros Bienes y Servicios.	6,5	158,93	159,28	160,00	160,37	162,91	162,30	162,08	162,44	162,08	161,73	162,20	163,97	163,12

FUENTE: INEI - Ica

ELABORACION: BCRP. Sede Regional Huancayo. Departamento de Estudios Económicos