



BANCO CENTRAL DE RESERVA DEL PERÚ

SEDE REGIONAL HUANCAYO

**SÍNTESIS ECONÓMICA DE HUÁNUCO
NOVIEMBRE 2007**

DEPARTAMENTO ESTUDIOS ECONÓMICOS

CONTENIDO

RESEÑA INTRODUCTORIA.....	3
I. ACTIVIDAD PRODUCTIVA.....	4
1.1. Producción Agropecuaria.....	4
1.2. Producción Minera.....	8
1.3. Turismo.....	10
II. INFLACIÓN.....	10
2.1. Inflación.....	10
III. SECTOR EXTERNO.....	11
3.1 Exportaciones.....	11
IV. FINANZAS PÚBLICAS.....	13
4.1. Gobierno Central.....	13
4.2. Gobierno Regional.....	14
4.3. Beneficencia Pública.....	17
V. MONEDA Y CRÉDITO.....	18
5.1. Depósitos del Sistema Financiero.....	18
5.2. Crédito del Sistema Financiero.....	19
5.3. Crédito a la Pequeña y Microempresa.....	20
VI. INFORMACIÓN ESTADÍSTICA	
Cuadro 1: Depósitos y Obligaciones del Sistema Financiero.....	22
Cuadro 2: Depósitos en las Entidades Financieras ubicadas por Provincias.....	23
Cuadro 3: Créditos del Sistema Financiero al Sector Privado.....	24
Cuadro 4: Crédito de las Entidades Financieras ubicadas por Provincia.....	25
Cuadro 5: Cartera Pesada del Sistema Financiero.....	26
Cuadro 6: Morosidad en las Entidades Financieras ubicadas por Provincias.....	27
Cuadro 7: Exportaciones FOB por Grupo de Producto.....	28
Cuadro 8: Exportaciones de Productos Tradicionales.....	29
Cuadro 9: Exportaciones de Productos No Tradicionales.....	30
Cuadro 10: Exportaciones por Bloque Económico y Países.....	31
Cuadro 11: Ingresos Corrientes del Gobierno Central.....	32
Cuadro 12: Producción Agropecuaria.....	33
Cuadro 13: Producción Minera Metálica.....	34
Cuadro 14: Índice de Precios al Consumidor en la Ciudad de Huánuco.....	35
Cuadro 15: Arribos por Categorías.....	36
Cuadro 16: Gobierno Regional de Huánuco: Gastos por Naturaleza.....	37
Cuadro 17: Gobierno Regional de Huánuco: Gastos por Naturaleza y Unidad Ejecutora....	37
Cuadro 18: Gobierno Regional de Huánuco: Programa de Inversiones.....	38
Cuadro 19: Ingresos de la Sociedad de Beneficencia de Huánuco.....	39
Cuadro 20: Gastos de la Sociedad de Beneficencia de Huánuco.....	39

DIRECCIÓN EN INTERNET

<http://www.bcrp.gob.pe>

RESEÑA INTRODUCTORIA

La actividad económica de la Región Huánuco, en noviembre de 2007, se caracterizó por el comportamiento favorable del sector agropecuario, de la recaudación tributaria y de las principales operaciones del sistema financiero, así como por la contracción de las actividades minera y turística.

En el sector agropecuario, la producción se expandió en 4,3 por ciento por el desempeño positivo de los subsectores agrícola (4,4 por ciento) y pecuario (4,2 por ciento), que entre enero y noviembre, crecieron en 24,2 y 7,2 por ciento, respectivamente, como efecto de los mejores resultados de pasto braquería y papa blanca, en el primer caso, y de carne de vacuno y leche, en el segundo.

En el sector minero, la contracción de 19,3 por ciento respecto a noviembre de 2006 se asoció a los menores resultados de cobre, zinc, plomo y plata.

En turismo, el total de arribos a los establecimientos de hospedaje cayó en 4,6 por ciento, explicado por el descenso de las visitas de turistas nacionales.

El Índice de Precios al Consumidor (IPC) en la ciudad de Huánuco fue inferior en 0,18 por ciento al IPC de octubre pasado. La variación acumulada sumó 3,37 por ciento y para los doce últimos meses totalizó 3,54 por ciento.

Las exportaciones de Huánuco totalizaron US\$ 479 mil, lo que significó una reducción de 92,7 por ciento respecto de noviembre de 2006, debido a que no se realizaron exportaciones de concentrados de zinc y plomo y que se redujeron las ventas de productos procesados de té, café y cacao. Sin embargo, se incrementaron las exportaciones de legumbres y productos vegetales diversos (principalmente tara).

Según tipo, las ventas de productos tradicionales se redujeron en 98,9 por ciento; en tanto que las no tradicionales aumentaron en 0,2 por ciento.

La recaudación tributaria realizada por la SUNAT se expandió 3,0 por ciento, debido a las mayores captaciones del Impuesto a la Renta y del Impuesto General a las Ventas. El aumento se asoció a las contrataciones de empresas relacionadas a los sectores minero y construcción.

La ejecución presupuestal del Gobierno Regional de Huánuco se incrementó 12,0 por ciento respecto de noviembre de 2006, sustentado en los mayores Gastos de Capital. En lo referente al programa de inversiones, la ejecución creció 64,8 por ciento, como resultado de obras realizadas o en proceso de implementación, en proyectos de defensas ribereñas del Río Huallaga, construcción, ampliación y equipamiento de aulas escolares en diversos centros educativos en la región, en programas turísticos como el tratamiento paisajístico del Malecón Leguía, construcción de centros de salud y mejora de los servicios de atención, mantenimiento de carreteras, ampliación de puentes y construcción de trochas carrozables.

En el sistema financiero, los saldos de depósitos y colocaciones crecieron en 8,8 y 47,3 por ciento respectivamente, en comparación a noviembre de 2006. Los mayores créditos se debieron al incremento de préstamos hipotecarios para vivienda, a créditos vía arrendamiento financiero (leasing) y para la compra de vehículos automotores. El ratio de cartera pesada fue 1,9 por ciento, inferior en 0,3 puntos porcentuales al de noviembre de 2006.

I. ACTIVIDAD PRODUCTIVA

1.1 Producción Agropecuaria

El sector agropecuario creció 4,3 por ciento respecto a noviembre 2006, debido al desempeño favorable de los subsectores agrícola (4,4 por ciento) y pecuario (4,2 por ciento). En el agrícola, se asoció a los mejores resultados de papa blanca, pasto braquearia y yuca, y en el pecuario, a carne de vacuno y leche.

Entre enero y noviembre, aumentó 19,3 por ciento respecto a similar periodo de 2006, explicado por la actividad favorable de los subsectores agrícola (24,2 por ciento), por la mayor producción en pasto braquearia y papa blanca; y el pecuario (7,2 por ciento), por carne de vacuno y leche.

CUADRO Nº 1
VALOR BRUTO DE PRODUCCIÓN AGROPECUARIO
(Variación real 1/)

	NOVIEMBRE		ENERO – NOVIEMBRE	
	2 006	2 007	2 006	2 007
Subsector Agrícola	52,5	4,4	22,8	24,2
Subsector Pecuario	0,6	4,2	4,6	7,2
Sector Agropecuario	35,3	4,3	16,9	19,3

1/ Respecto al mismo mes o período del año anterior, a precios de 1994

FUENTE: Dirección Regional de Agricultura Huánuco

ELABORACIÓN: BCRP, Sede Regional Huancayo. Departamento de Estudios Económicos

GRÁFICO Nº 1
VALOR BRUTO DE PRODUCCIÓN AGROPECUARIO 2006 - 2007
(Variación real)

- Variación Mensual 1/
- Variación Acumulada

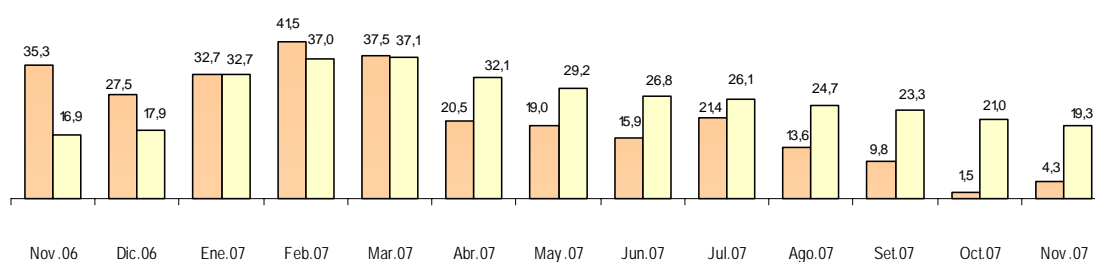

1/ Respecto a similar mes del año precedente

ELABORACIÓN: BCRP Sede Regional Huancayo. Departamento de Estudios Económicos

Sub Sector Agrícola

La expansión de 4,4 por ciento en la producción se debió a los resultados positivos de pasto braquearia (8,5 por ciento), papa blanca (26,3 por ciento) y yuca (51,7 por ciento). En pasto braquearia (pasto para ganado vacuno), por el incremento de la superficie sembrada en

sustitución de otros cultivos; en papa blanca, por el incremento del rendimiento promedio por hectárea y la instalación de mayores superficies de siembra, en las principales provincias productoras, al disponer de semillas de variedades mejoradas, que permitieron aumentar las

cosechas, y en yuca por las mayores cosechas.

La producción acumulada creció 24,2 por ciento respecto a igual periodo de 2006, influida por los resultados favorables en pasto braquearía (77,5 por ciento) y papa blanca (19,3 por ciento). El crecimiento continuo del pasto braquearía destinado a la ganadería lechera y regularizaciones estadísticas que verificaron la existencia de mayores áreas de las que se venían

reportando con anterioridad, explica su expansión; y en papa blanca, por el incremento de siembras incentivadas por disponibilidad de semillas mejoradas, clima favorable; asimismo, las adecuadas labores culturales permitieron mayores rendimientos. La papa blanca es destinada en su mayor parte al mercado limeño, concentrándose su producción en las provincias de Huánuco, Ambo y Pachitea, con más del 50 por ciento del total de áreas cultivadas en la región.

CUADRO N° 2
PRODUCCIÓN DE PRINCIPALES PRODUCTOS AGRÍCOLAS 1/
(EN TM)

	Noviembre		Var. %	Enero - Noviembre		Var. %
	2 006	2 007		2 006	2 007	
Pasto Braquearía	202 814	220 087	8,5	1 253 002	2 223 755	77,5
Papa Blanca	22 681	28 655	26,3	216 284	258 073	19,3
Papa Amarilla + color	22 048	20 484	-7,1	148 038	146 868	-0,8
Plátano	10 102	7 411	-26,6	109 260	96 114	-12,0
Yuca	2 367	3 590	51,7	36 950	37 110	0,4
Arroz Cáscara	1 134	997	-12,1	23 748	23 124	-2,6
Maíz Amarillo Duro	2 043	1 358	-33,5	24 503	22 256	-9,2
Maíz Amiláceo	0	0	-	16 520	17 210	4,2
Olluco	335	0	-100,0	16 305	15 122	-7,3
Naranja	408	476	16,7	10 905	11 057	1,4
Trigo	0	0	-	11 732	10 971	-6,5
Cebada Grano	0	0	-	10 526	9 349	-11,2
Maíz Choclo	198	207	4,5	9 399	8 420	-10,4
Zapallo	0	186	-	8 865	8 343	-5,9
Arveja Grano Verde	305	122	-60,0	7 067	7 082	0,2
Frejol Grano Seco	230	176	-23,5	6 294	6 828	8,5
Tomate	131	363	177,1	3 284	4 690	42,8
Otros	4 989	3 336	-33,1	75 095	50 507	-32,7

1/ Cifras preliminares.

FUENTE: Dirección Regional de Agricultura Huánuco.

ELABORACIÓN: BCRP Sede Regional Huancayo. Departamento de Estudios Económicos

GRÁFICO Nº 2
VALOR BRUTO DE PRODUCCIÓN AGRÍCOLA 2006 - 2007
(Variación real)

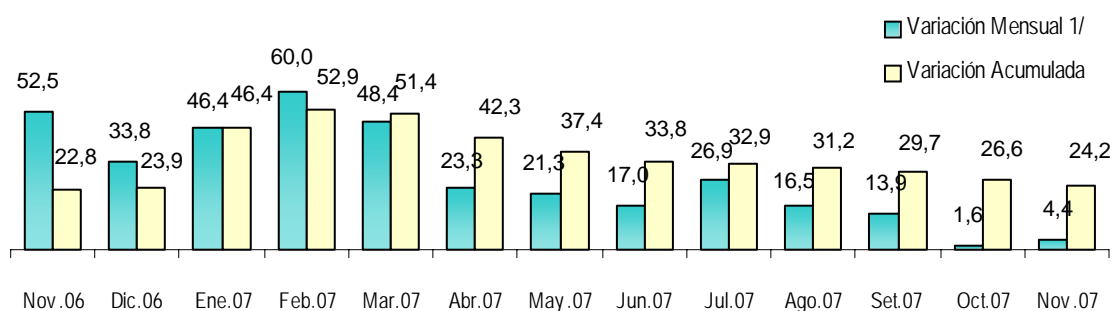

1/ Respecto a similar mes del año precedente

ELABORACIÓN: BCRP Sede Regional Huancayo. Departamento de Estudios Económicos

GRÁFICO Nº 3
CINCO PRINCIPALES PRODUCTOS EN
EL VBP AGRÍCOLA
(ENERO - NOVIEMBRE 2007)

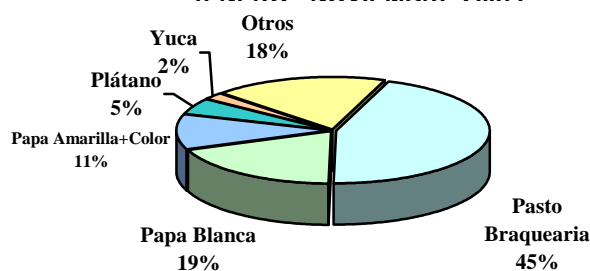

ELABORACIÓN: BCRP Sede Regional Huancayo. Departamento de Estudios Económicos

CUADRO Nº 3
PRECIOS EN CHACRA DE PRINCIPALES CULTIVOS
(Nuevos soles por Kg.)

CULTIVO	NOVIEMBRE		Var. %
	2 006	2 007	
Papa blanca	0,44	0,37	-15,9
Papa amarilla	0,53	0,70	32,1
Plátano	0,19	0,32	68,4
Yuca	0,24	0,37	54,2
Pasta Braquearia	0,04	0,04	0,0

Fuente: Dirección Regional de Agricultura Huánuco.
Elaboración: BCRP Sede Regional Huancayo. Departamento de Estudios Económicos

El cultivo más importante de la región es el pasto braquearia con 45 por ciento del VBP agrícola acumulado, seguido de la papa blanca con el 19 por ciento.

Los cultivos que tuvieron mayor incremento de precios en chacra fueron: plátanos, yuca y papa amarilla, respecto a noviembre 2006.

Siembras

La superficie instalada registró un ligero incremento (0,8 por ciento), respecto a noviembre 2006, por las mayores áreas instaladas de maíz amarillo duro (60,6 por ciento), maíz amiláceo (5,3 por ciento) y fréjol grano seco (10,5 por ciento). En el caso del maíz amarillo duro y el fréjol grano seco, por la demanda y precios atractivos del mercado local, la disponibilidad de variedades mejoradas de semillas que permitirán mejores rendimientos. En el caso del maíz amiláceo, por su bajo costo de instalación, como alternativa al cultivo de papa, por ser complemento básico de la dieta familiar del poblador rural y por la oportunidad de las lluvias que se presentaron en provincias que aún se encontraban en época de siembra (Huánuco, Marañón y Dos de Mayo).

Entre agosto y noviembre, la superficie instalada en la campaña agrícola 2007 – 2008 se ha reducido en 7,6 por ciento, respecto de similar periodo de la campaña anterior, por las menores siembras de papa

amarilla y de color (24,1 por ciento), algodón (93,5 por ciento), naranjo (99,4 por ciento) y trigo (47,6 por ciento). El incremento excesivo del precio de los fertilizantes y pesticidas, la ausencia de lluvias, la poca disponibilidad de semillas y los bajos precios ofrecidos en chacra, características de una cadena comercial que favorece al intermediario y perjudica al productor, fueron los factores comunes que desalentaron la siembra de los cultivos antes mencionados y han comenzado a provocar la migración de campesinos a las ciudades en busca de mejores oportunidades, a lo cual habría que agregar que los problemas fitosanitarios (mosca de la fruta y otras plagas que atacan a los frutales) han reducido significativamente el sombrío del naranjo; y el algodón, que antes se vendía directamente a la empresa COPESCO, la comercialización a través de los intermediarios, ha influido para que la superficie sembrada se reduzca en aproximadamente 1 000 hectáreas.

**CUADRO Nº 4
SUPERFICIE SEMBRADA 1/ (Has)**

CULTIVO	CAMPAÑA AGRÍCOLA			
	NOVIEMBRE		2/	
	2 006	2 007	2006 / 2007	2007 / 2008
Maíz Amiláceo	4 056	4 271	14 381	13 417
Papa Blanca	1 652	1 476	10 641	10 117
Maíz Amarillo Duro	505	811	6 851	7 966
Papa Amarilla + color	1 028	941	6 890	5 207
Arroz Cáscara	644	744	5 170	5 107
Haba Grano Seco	524	598	3 221	3 343
Fréjol Grano Seco	1 139	1 259	3 188	3 299
Yuca	403	425	2 172	2 299
Trigo	1 669	1 386	1 974	1 498
Cebada Grano	1 303	1 190	1 509	1 275
Olluco	46	44	942	750
Maíz Choclo	205	226	727	710
Arveja Grano Verde	220	221	645	610
Oca	10	13	558	491
Arveja Grano Seco	196	211	453	441
Haba Grano Verde	97	95	312	272
Zapallo	106	114	295	250
Otros	633	530	4 068	2 095
TOTAL	14 436	14 554	63 996	59 146

1/ Cifras preliminares.

2/ De setiembre a julio.

FUENTE: Dirección Regional de Agricultura Huánuco.

ELABORACIÓN: BCRP Sede Regional Huancayo. Departamento de Estudios Económicos

Sub Sector Pecuario

El sub sector pecuario creció 4,2 por ciento, sustentado en el aumento de carne de vacuno (11,5 por ciento), leche (24,2 por ciento) y carne de caprino (17,6 por ciento). Respecto a la carne de vacuno y leche, por la mayor disponibilidad de pastos en la zona de selva y regularización de información por la agencia agraria de Puerto Inca; y en carne de caprino, por la mayor saca registrada. Sin embargo, se evidenciaron disminuciones en carnes de ovino (14,3 por ciento) y porcino (2,3 por ciento). La disminución en carne de ovino se explicó por la alimentación con pastos

naturales degradados y poca ampliación de pastos cultivados por falta de riego, así como la presencia de clima adverso en la zona de sierra.

Entre enero y noviembre, se incrementó 7,2 por ciento, por los mejores resultados en carne de vacuno (15,1 por ciento), leche (21,4 por ciento), y carnes de porcino (1,6 por ciento), ave (9,2 por ciento) y caprino (14,6 por ciento); contrarrestado en forma parcial por los menores resultados en carne y lana de ovino en 9,9 y 27,2 por ciento, respectivamente.

**CUADRO Nº 5
PRODUCCIÓN PECUARIA (T.M.)**

ESPECIES	NOVIEMBRE			ENERO – NOVIEMBRE		
	2 006	2 007	Var. %	2 006	2 007	Var. %
CARNE						
Carne de Alpaca	0,0	0,0	-	0,0	0,0	-
Carne de Ave	119,3	121,0	1,4	1 341,2	1 464,7	9,2
Carne de Caprino	17,0	20,0	17,6	261,5	299,7	14,6
Carne de Ovino	190,2	163,0	-14,3	2 135,5	1 923,9	-9,9
Carne de Porcino	955,3	933,0	-2,3	10 982,1	11 161,0	1,6
Carne de Vacuno	819,2	913,0	11,5	9 081,9	10 449,4	15,1
Leche	2 002,1	2 486,0	24,2	23 629,5	28 675,0	21,4
Huevos	77,0	77,0	0,0	920,9	867,7	-5,8
Lana de Ovino	0,0	0,0	-	496,3	361,3	-27,2
Fibra de Alpaca	0,0	0,0	-	2,1	1,6	-24,7
Fibra de Llama	0,0	0,0	-	0,0	0,0	-

FUENTE: Dirección Regional de Agricultura Huánuco.

ELABORACIÓN: BCRP Sede Regional Huancayo. Departamento de Estudios Económicos

**GRÁFICO Nº 4
PARTICIPACIÓN EN EL VBP PECUARIO
(ENERO - NOVIEMBRE 2007)**

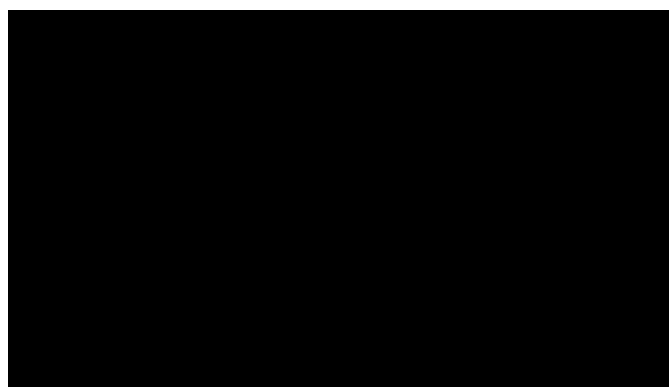

ELABORACIÓN: BCRP Sede Regional Huancayo. Departamento de Estudios Económicos

1.2 Producción Minera

La producción minera se contrajo en 19,3 por ciento respecto a noviembre de 2006, explicado por los menores resultados de cobre (42,1 por ciento), plomo (13,9 por ciento), zinc (18,3 por ciento) y plata (4,4 por ciento).

Entre enero y noviembre, se redujo 4,7 por ciento comparado con igual intervalo del 2006, influenciado por los menores resultados de cobre (13,6 por ciento), zinc (3,9 por ciento) y plata (7,4 por ciento), contrarrestados por el aumento de plomo (6,6 por ciento).

**CUADRO Nº 6
PRODUCCIÓN MINERA METÁLICA
(Contenido Fino)**

	NOVIEMBRE			ENERO - NOVIEMBRE		
	2 006	2 007	Var. %	2 006	2 007	Var. %
Cobre (TMF)	330	191	-42,1	3 589	3 101	-13,6
Plomo (TMF)	953	821	-13,9	10 752	11 464	6,6
Zinc (TMF)	1 742	1 424	-18,3	19 805	19 028	-3,9
Plata (Kg f)	3 598	3 441	-4,4	52 474	48 572	-7,4
TOTAL 1/			-19,3			-4,7

1/ Variación en términos reales, a precios de 1994.

FUENTE: DGM/DPM/ Estadística Minera.

ELABORACIÓN: BCRP Sede Regional Huancayo. Departamento de Estudios Económicos

**GRÁFICO Nº 5
VALOR BRUTO DE PRODUCCIÓN MINERA 2006 - 2007
(ENERO - NOVIEMBRE 2007)**



ELABORACIÓN: BCRP Sede Regional Huancayo. Departamento de Estudios Económicos

**GRÁFICO Nº 6
PARTICIPACIÓN EN EL VBP MINERO
(ENERO - NOVIEMBRE 2007)**

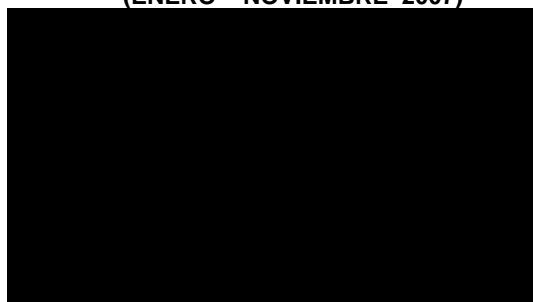

**GRÁFICO Nº 7
EVOLUCIÓN DEL VBP MINERO**

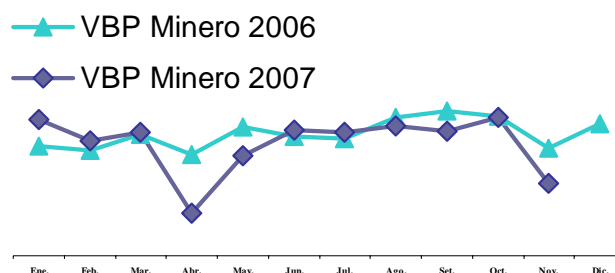

ELABORACIÓN: BCRP Sede Regional Huancayo. Departamento de Estudios Económicos

1.3 Turismo

El total de arribos a los establecimientos de hospedaje se redujo en 4,6 por ciento con relación a noviembre de 2006, debido al menor flujo de visitantes nacionales (4,9 por ciento); contrarrestado en forma parcial, por el incremento de extranjeros (167,6 por ciento).

En el acumulado de enero a noviembre, el total de arribos disminuyó 6,4 por ciento respecto a similar periodo de 2006, por las menores visitas de turistas nacionales (6,4 por ciento) y extranjeros (25,4 por ciento).

**CUADRO N° 7
ARRIBOS A ESTABLECIMIENTOS DE HOSPEDAJE**

	NOVIEMBRE			ENERO - NOVIEMBRE		
	2 006	2 007	Var. %	2 006	2 007	Var. %
	21					
Nacionales	147	20 110	-4,9	206 194	193 088	-6,4
Extranjeros	34	91	167,6	826	616	-25,4
TOTAL	21 181	20 201	-4,6	207 020	193 704	-6,4

FUENTE: Dirección Regional de Comercio Exterior y Turismo - Huánuco
ELABORACIÓN: BCRP Sede Regional Huancayo. Departamento de Estudios Económicos

II. INFLACIÓN

2.1. Inflación

El Índice de Precios al Consumidor (IPC) en la ciudad de Huánuco registró una variación negativa de 0,18 por ciento con relación al IPC de octubre pasado.

La variación acumulada sumó 3,37 por ciento y para los doce últimos meses totalizó 3,54 por ciento, esta última continuó siendo superior a la de Lima Metropolitana (ver gráfico).

**CUADRO N° 8
CIUDAD DE HUÁNUCO
INFLACIÓN**

NOVIEMBRE	Var. %
Var. % Mensual 1/	-0,18
Var. % Acumulada 2/	3,37
Var. % Anualizada 3/	3,54

1/ Respecto al mes anterior

2/ Respecto a diciembre del año anterior

3/ Respecto a igual mes del año anterior

FUENTE: INEI – Huánuco

ELAB.: BCRP Sede Regional Huancayo. Dep. Est. Económicos

**GRÁFICO N° 8
INFLACIÓN ÚLTIMOS DOCE MESES
(Variación porcentual anualizada)**

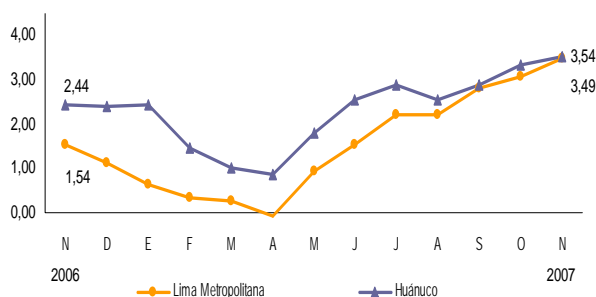

Las agrupaciones con mayores incrementos en precios fueron: Muebles, Enseres y Mantenimiento de la Vivienda (0,49 por ciento); Alquiler de Vivienda, Combustible y Electricidad (0,19); Vestido

y Calzado (0,13 por ciento). Mientras que, los precios de Alimentos y Bebidas, registraron una disminución de 0,45 por ciento.

CUADRO Nº 9
CIUDAD DE HUÁNUCO: INFLACIÓN POR GRANDES GRUPOS DE CONSUMO

	Ponderación	Variaciones (%)		
		Mensual	Acumulada	Anualizada
Índice General	100,0	-0,18	3,37	3,54
1. Alimentos y Bebidas	60,9	-0,45	4,47	4,66
2. Vestido y Calzado	6,8	0,13	1,50	1,57
3. Alquiler de Vivienda, Combustible y Electricidad	12,0	0,19	3,78	3,51
4. Muebles, Enseres y Mantenimiento de la Vivienda	3,9	0,49	3,14	3,94
5. Cuidado, Salud y Servicios Médicos	1,7	0,08	1,18	1,38
6. Transportes y Comunicaciones	4,9	0,00	-1,47	-0,40
7. Esparcimiento, Diver., Serv. Cult. y Enseñanza	4,1	0,00	1,85	2,22
8. Otros Bienes y Servicios	5,7	0,08	0,78	0,84

FUENTE: INEI – Huánuco

ELABORACIÓN: BCRP Sede Regional Huancayo. Departamento de Estudios Económicos

Los productos que registraron mayores incrementos de precios fueron: papa amarilla (19,0 por ciento), espinaca (18,1 por ciento) y papa huayro (16,7 por ciento). Las disminuciones más

significativas se evidenciaron en tomate italiano (26,9 por ciento), col corazón (26,2 por ciento) y choclo (18,7 por ciento).

CUADRO Nº 10
HUÁNUCO: PRODUCTOS DE MAYOR VARIACIÓN EN PRECIOS
(Noviembre 2007 – Porcentajes)

Subieron	Var. %	Bajaron	Var. %
Papa Amarilla	19,0	Tomate Italiano	-26,9
Espinaca	18,1	Col Corazón	-26,2
Papa Huayco	16,7	Choclo	-18,7
Bonito Fresco	8,9	Liza	-14,3
Papaya	7,6	Apio	-12,1
Carne Cerdo	6,7	Cebolla de Cabeza	-11,5
Plátano Seda	6,5	Limón	-8,2
Jurel	4,3	Plátano Inquirí	-8,2
Queso Fresco	3,5	Pollo Eviscerado	-7,7
Fideos Granel	3,4	Zapallo Macre	-5,6

FUENTE: INEI – Huánuco

ELABORACIÓN: BCRP Sede Regional Huancayo. Departamento de Estudios Económicos

III. SECTOR EXTERNO

3.1. Exportaciones

Las exportaciones de Huánuco, realizadas por diferentes puertos de embarque del país, totalizaron US\$ 479 mil, lo que significó una reducción de 92,7 por ciento respecto de noviembre de 2006, debido a que no se

realizaron exportaciones de concentrados de zinc y plomo, así como la reducción de las ventas al exterior de productos procesados de té, café y cacao (24,6 por ciento), que fue contrarrestada

parcialmente por los incrementos en las exportaciones de legumbres y de productos vegetales diversos, principalmente tara.

Según tipo de exportación, las tradicionales se contrajeron en 98,9 por ciento, en tanto que las no tradicionales crecieron en 0,2 por ciento, no pudiendo revertir el resultado global.

CUADRO N° 11
HUÁNUCO: EXPORTACIONES POR GRUPO DE PRODUCTOS 1/
(Valor FOB en miles de US\$)

	NOVIEMBRE			ENERO - NOVIEMBRE		
	2 006	2 007	Var %	2 006	2 007	Var %
Productos Tradicionales	6 197	68	-98,9	38 250	27 983	-26,8
Agrícola	0	68	-	193	231	19,8
Mineros	6 197	0	-100,0	38 057	27 752	-27,1
Otros	0	0	-	0	0	-
Productos No Tradicionales	410	411	0,2	2 976	6 660	123,8
Agropecuarios	408	366	-10,3	2 792	5 375	92,5
Textil	0	0	-	0	7	-
Maderas y papeles y sus manf	0	0	-	118	49	-58,4
Químicos	0	45	-	51	282	449,9
Otros	2	0	-100,0	15	947	6 082,9
TOTAL EXPORTACIONES	6 607	479	-92,7	41 226	34 643	-16,0

1/ Información Preliminar

FUENTE: SUNAT. www.sunat.gob.pe

ELABORACIÓN: BCRP Sede Regional Huancayo. Departamento de Estudios Económicos

Entre enero y noviembre, las exportaciones totalizaron US\$ 34,6 millones, lo que significó una reducción de 16,0 por ciento respecto al mismo período del año anterior, por las menores ventas de concentrados de plomo (67,7 por ciento) y zinc (32,9 por ciento), así como de madera (58,4 por ciento). Sin embargo, se obtuvieron resultados positivos en la venta de café (19,8 por ciento), legumbres (80,2 por

ciento), procesados de café y cacao (7,7 por ciento), y de productos vegetales diversos, principalmente tara.

Las exportaciones tradicionales (US\$ 28,0 millones), que cayeron en 26,8 por ciento, representaron el 80,8 por ciento del total, en tanto que las no tradicionales (US\$ 6,7 millones) aumentaron en 123,8 por ciento, llegando a representar el 19,2 por ciento restante de las ventas acumuladas.

GRÁFICO Nº 9
ESTRUCTURA DE EXPORTACIONES POR GRUPO DE PRODUCTOS

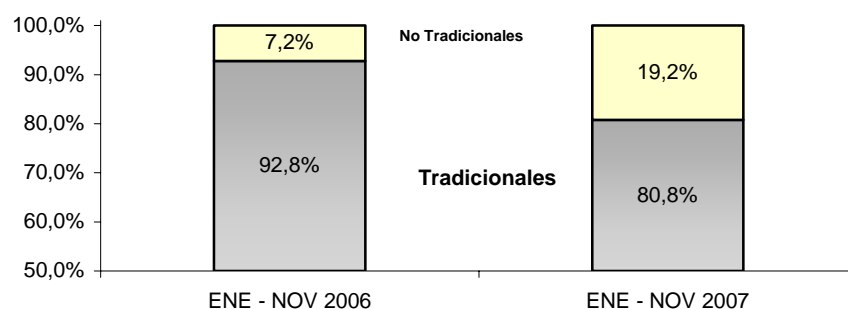

ELABORACIÓN: BCRP Sede Regional Huancayo. Departamento de Estudios Económicos

CUADRO Nº 12
PRINCIPALES PAÍSES DE DESTINO Y PRINCIPAL PRODUCTO EXPORTADO
(ENERO – NOVIEMBRE 2007)

País	% del Total	Principales Productos
Bélgica - Luxemburgo	31,0	Cacao en grano, entero o partido; pasta de cacao sin desgrasar y minerales sin alear
Oceanía	16,6	Minerales de zinc y sus concentrados, y prendas de vestir
Resto de Asia	15,2	Minerales de zinc y sus concentrados, y Tara
Canadá	9,9	Café sin descafeinar y sin tostar; follaje, hojas, ramas y partes de plantas; minerales de zinc; y minerales de plomo.
China	6,7	Minerales de cobre y sus concentrados, y tara
Africa	6,6	Minerales de zinc y sus concentrados
Países Bajos	3,9	Cacao en grano y en polvo; manteca de cacao; pasta de cacao; y productos curtientes inorgánicos.
Estados Unidos	2,3	Café sin descafeinar y sin tostar; follaje, hojas, ramas y partes de plantas; minerales de zinc; y minerales de plomo.
Alemania	1,9	Manteca de cacao y productos curtientes inorgánicos.
Otros	5,8	Arvejas, espárragos, maca, abonos, cacao y minerales concentrados de zinc.
TOTAL	100	

FUENTE: SUNAT. www.sunat.gob.pe

ELABORACIÓN: BCRP Sede Regional Huancayo. Departamento de Estudios Económicos

IV. FINANZAS PÚBLICAS

4.1. Gobierno Central

La recaudación tributaria realizada por la SUNAT aumentó 3,0 por ciento respecto a noviembre de 2006, debido a las mayores captaciones del Impuesto a la Renta (13,9 por ciento) y del Impuesto General a las Ventas (19,8 por ciento).

En lo que va del año, la recaudación creció 23,8 por ciento comparado con igual

periodo de 2006, por mayores captaciones del Impuesto a la Renta (14,7 por ciento), del Impuesto General a las Ventas (87,4 por ciento) y de Otros Ingresos Tributarios (13,9 por ciento), debido al crecimiento de empresas relacionadas a los sectores mineros y construcción, así como de services en seguridad, durante el período.

CUADRO Nº 13
INGRESOS CORRIENTES DEL GOBIERNO CENTRAL
(En miles de nuevos soles)

	NOVIEMBRE			ENERO - NOVIEMBRE		
	2 006	2 007	Var. % 1/	2 006	2 007	Var. % 1/
I INGRESOS TRIBUTARIOS	2 304	2 476	3,9	20 079	25 337	24,2
1) Impuesto a la Renta	1 340	1 580	13,9	13 699	15 961	14,7
Personas Naturales	339	382	9,0	3 746	3 668	-3,6
Personas Jurídicas	990	1 163	13,5	9 049	11 163	21,4
Regularización	11	34	213,0	905	1 130	22,9
2) Impuesto a las Importaciones	0	0	-	0	0	-
3) Impuesto a la Producción y Consumo	406	501	19,4	2 775	5 204	84,6
Impuesto General a las Ventas	399	495	19,8	2 708	5 155	87,4
Impuesto Selectivo al Consumo (ISC)	6	6	-5,4	66	49	-27,9
4) Otros Ingresos Tributarios	558	395	-31,6	3 605	4 172	13,9
II INGRESOS NO TRIBUTARIOS	27	9	-69,0	170	127	-26,2
TOTAL INGRESOS CORRIENTES (I+II)	2 331	2 485	3,0	20 249	25 464	23,8

1/ Variación en términos reales

FUENTE: Superintendencia Nacional de Administración Tributaria – SUNAT

ELABORACIÓN: BCRP, Sede Regional Huancayo. Departamento de Estudios Económicos

GRÁFICO Nº 10
RECAUDACIÓN TRIBUTARIA MENSUAL
(En miles de nuevos soles)

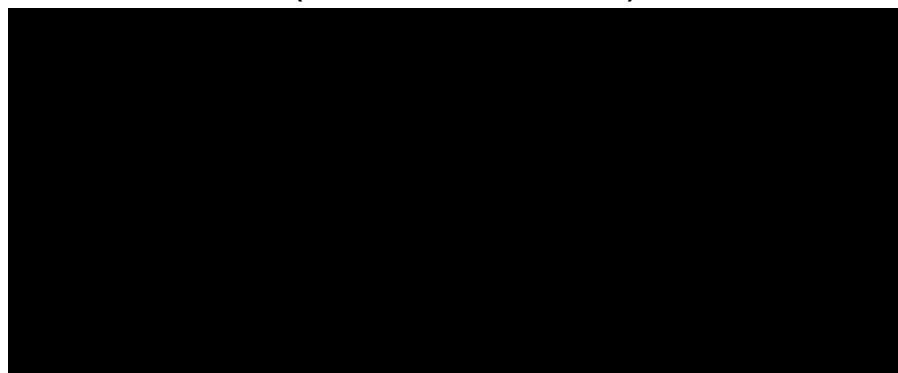

ELABORACIÓN: BCRP, Sede Regional Huancayo. Departamento de Estudios Económicos

4.2. Gobierno Regional

La ejecución de gastos del Gobierno Regional de Huánuco se incrementó en 12,0 por ciento, respecto a noviembre de 2006, debido a los mayores Gastos de Capital (57,7 por ciento), entre los que destacan los gastos de inversiones, servicios en los programas de Transportes, Energía y Recursos Mineros, y Proyectos Agrarios. Los Gastos Corrientes se mantuvieron prácticamente en el mismo nivel (0,4 por ciento), debido a disminuciones en los Gastos de Personal y Obligaciones Previsionales e incrementos en los Gastos y Servicios y Otros Gastos Corrientes

Entre enero y noviembre, la ejecución presupuestal se expandió 16,6 por ciento

debido al incremento de los Gastos Corrientes (4,7 por ciento) y Gastos de Capital (141,9 por ciento). Las inversiones más importantes se realizaron en los sectores: Transportes, Salud y Saneamiento, y Defensa y Seguridad Nacional.

Del total ejecutado en lo que va del año, el 82,0 por ciento se destinó a Gastos Corrientes y el 18,0 por ciento restante a Gastos de Capital. Así mismo, al mes de noviembre, el Gobierno Regional ha ejecutado el 83,9 por ciento de su Presupuesto Institucional Modificado (PIM), quedando aún por hacer efectivo o comprometer el 16,1 por ciento.

CUADRO Nº 14
GASTOS DEL GOBIERNO REGIONAL
(En nuevos soles)

	NOVIEMBRE			ENERO - NOVIEMBRE		
	2 006	2 007	Var. % 1/	2 006	2007	Var.% 1/
GASTOS CORRIENTES	23 822 595	24 751 730	0,4	241 850 695	257 257 092	4,7
Personal y Oblig Sociales	17 586 592	17 235 636	-5,3	181 599 972	187 362 791	1,6
Obligaciones Previsionales	3 060 271	2 927 321	-7,6	33 668 097	33 780 017	-1,2
Bienes y Servicios	2 440 758	3 420 090	35,4	19 804 454	22 437 939	11,5
Otros Gastos Corrientes	734 974	1 168 682	53,7	6 778 172	13 676 345	98,6
GASTOS DE CAPITAL	6 026 475	9 835 471	57,7	22 913 865	56 315 054	141,9
Inversiones	5 692 205	9 705 802	64,8	20 475 603	54 688 794	162,9
Inversiones Financieras	53 000	76 000	38,6	530 500	802 000	48,8
Otros Gastos de Capital	281 270	53 669	-81,6	1 907 762	824 260	-57,5
TOTAL	29 849 070	34 587 201	12,0	264 764 561	313 572 146	16,6

1/ Variación en términos reales

FUENTE: Gobierno Regional de Huánuco

ELABORACIÓN: BCRP, Sede Regional Huancayo. Departamento de Estudios Económicos

GRÁFICO Nº 11
PARTICIPACIÓN EN EL GASTO DEL GOBIERNO REGIONAL
(ENERO - NOVIEMBRE 2007)



ELABORACIÓN: BCRP, Sede Regional Huancayo. Departamento de Estudios Económicos

Según unidades ejecutoras, el 68,0 por ciento del Gasto Corriente fue ejecutado por el Ministerio de Educación, el 25,8 por ciento por el Ministerio de Salud y el 6,2 por ciento restante por las demás unidades.

En los Gastos de Capital, el 99,5 por ciento fue realizado por la Sede del Gobierno Regional y el 0,5 por ciento por los Ministerios de Educación y Salud

CUADRO Nº 15
GASTOS DEL GOBIERNO REGIONAL POR UNIDAD EJECUTORA
(En nuevos soles)

	NOVIEMBRE			ENERO - NOVIEMBRE		
	2 006	2 007	Var. % 1/	2 006	2 007	Var. % 1/
GASTOS CORRIENTES	23 822 595	24 751 730	0,4	241 850 696	257 257 092	4,7
Sede del Gobierno Regional	628 314	962 599	48,0	7 032 580	8 663 203	21,3
Ministerio de Agricultura	396 609	376 511	-8,3	4 013 445	4 270 532	4,7
Ministerio de Transportes	186 493	206 476	7,0	2 122 190	2 245 431	4,2
Ministerio de Educación	16 975 339	16 821 535	-4,2	175 385 135	181 580 116	1,9
Ministerio de Salud	5 635 840	6 384 609	9,5	53 297 345	60 497 810	11,7
GASTOS DE CAPITAL	6 026 475	9 835 471	57,7	22 913 864	56 315 054	141,9
Sede del Gobierno Regional	5 748 567	9 785 822	64,5	21 108 141	53 858 891	151,2
Ministerio de Agricultura	0	0	-	0	43 451	-
Ministerio de Transportes	15 890	0	-100,0	70 770	16 965	-76,4
Ministerio de Educación	0	15 682	-	53 683	151 087	177,1
Ministerio de Salud	262 018	33 967	-87,5	1 681 271	2 244 660	31,4
TOTAL	29 849 069	34 587 201	12,0	264 764 560	313 572 146	16,6

1/ Variación en términos reales

FUENTE: Gobierno Regional de Huánuco

ELABORACIÓN: BCRP, Sede Regional Huancayo. Departamento de Estudios Económicos

Según fuente de financiamiento, el 88,8 por ciento del gasto total provino de Recursos Ordinarios, el 8,9 por ciento de Donaciones

y Transferencias. Los Recursos Directamente Recaudados y el Canon y Sobre Canon, representaron el 2,3 por ciento.

CUADRO Nº 16
GASTOS DEL GOBIERNO REGIONAL, POR FUENTE DE FINANCIAMIENTO
(En nuevos soles)

	NOVIEMBRE			ENERO – NOVIEMBRE		
	2 006	2 007	Var. % 1/	2 006	2 007	Var. % 1/
Recursos Ordinarios	27 042 442	30 720 378	9,8	242 868 949	276 734 220	12,2
Canon y Sobre Canon	6 500	12 665	88,3	6 500	1 182 285	17 806,3
Recursos Direct Recaudados	1 151 064	791 622	-33,5	7 993 076	7 920 834	-2,4
Donaciones y Transferencias	1 649 064	3 062 537	79,5	13 896 036	27 734 808	96,5
TOTAL DE INVERSIONES	29 849 069	34 587 201	12,0	264 764 561	313 572 146	16,6

1/ Variación en términos reales

FUENTE: Gobierno Regional de Huánuco

ELABORACIÓN: BCRP, Sede Regional Huancayo. Departamento de Estudios Económicos

Ejecución del Programa de Inversiones

La ejecución del programa de inversiones aumentó 64,8 por ciento, respecto a noviembre de 2006. Los gastos en los programas de Transportes, Energía y Minas Salud y Saneamiento, y Agrarios, concentraron el 80,9 por ciento de los gastos de inversión. Entre las principales obras ejecutadas en el mes se tienen: en salud y saneamiento, la construcción y mejora de los servicios en los centros de salud Huacaybamba, Valle – Huánuco y de

dos centros de salud en Huánuco y Ambo; en agricultura, construcciones de los canales de irrigación Nueva Flores – Huampoy, Chacabamba – Huánuco y de defensas ribereñas del Río Huallaga y en transportes, el mejoramiento de la carretera Santo Domingo – Monopampa, de la carretera Huánuco – Kotosh, construcción de la trocha carrozable Paracsha – Huánuco, y ampliación del puente San Sebastián en Amarilis.

CUADRO Nº 17
INVERSIÓN DEL GOBIERNO REGIONAL, POR SECTORES
(En nuevos soles)

PROYECTO	NOVIEMBRE			ENERO - NOVIEMBRE		
	2 006	2 007	Var. % 1/	2 006	2 007	Var. % 1/
Administración y Planeamiento	0	97 659	-	0	371 966	-
Agraria	330 727	990 451	189,4	2 494 858	5 780 973	128,1
Protección y Previsión Social	218 659	11 000	-95,1	2 236 621	215 761	-90,5
Defensa y Seguridad Nacional	536 658	1 072 405	93,1	1 715 633	9 081 806	421,1
Educación y Cultura	3 244 975	698 254	-79,2	6 890 786	5 133 993	-26,7
Energía y Recursos Minerales	252 207	1 514 411	480,2	1 287 604	6 134 976	369,0
Industria, Comercio y Servicios	69 952	49 143	-32,1	432 490	163 893	-62,7
Pesca	0	4 451	-	0	183 940	-
Salud y Saneamiento	324 226	1 002 659	198,8	1 148 690	11 622 535	896,0
Transportes	701 402	4 265 369	487,6	4 255 519	15 998 952	270,1
Vivienda y Desarrollo Urbano	13 400	0	-100,0	13 400	0	-100,0
TOTAL DE INVERSIONES	5 692 205	9 705 802	64,8	20 475 602	54 688 794	162,9

1/ Variación en términos reales

FUENTE: Gobierno Regional de Huánuco

ELABORACIÓN: BCRP, Sede Regional Huancayo. Departamento de Estudios Económicos.

4.3. Beneficencia Pública

Los ingresos de la Sociedad de Beneficencia de Huánuco disminuyeron 12,4 por ciento, debido a los menores Ingresos Corrientes (14,8 por ciento), por concepto de Venta de Bienes (29,5 por ciento), Rentas de la Propiedad (5,9 por ciento) y Donaciones y Transferencias (3,2 por ciento)

Entre enero y noviembre, los ingresos se incrementaron 4,4 por ciento, respecto a igual periodo de 2006, sustentado en los mayores Ingresos Corrientes (6,0 por ciento); contrarrestado parcialmente por las menores Donaciones y Transferencias (1,3 por ciento).

CUADRO N° 18
SOCIEDAD DE BENEFICENCIA DE HUÁNUCO: INGRESOS
(En nuevos soles)

	NOVIEMBRE			ENERO – NOVIEMBRE		
	2 006	2 007	Var. % 1/	2 006	2 007	Var. % 1/
INGRESOS CORRIENTES	84 011	74 047	-14,8	869 454	936 460	6,0
Venta de Bienes	47 520	34 685	-29,5	535 130	558 560	2,8
Prestación de Servicios	17 471	20 831	15,2	117 706	128 470	7,4
Rentas de la Propiedad	19 019	18 531	-5,9	216 618	249 431	13,4
Otros Ingresos Corrientes	0	0	-	0	0	-
INGRESOS DE CAPITAL	0	0	-	0	0	-
Venta de Activos	0	0	-	0	0	-
DONACIONES Y TRANSF	21 823	21 863	-3,2	255 500	256 081	-1,3
Transferencias	21 823	21 863	-3,2	255 500	256 081	-1,3
TOTAL	105 834	95 910	-12,4	1 124 954	1 192 541	4,4

1/ Variaciones en términos reales

FUENTE: Sociedad de Beneficencia de Huancayo

ELABORACIÓN: BCRP, Sede Regional Huancayo. Departamento de Estudios Económicos

Los gastos de la Sociedad de Beneficencia de Huánuco aumentaron 42,5 por ciento respecto a noviembre 2006, como efecto de los mayores Gastos Corrientes (28,0 por ciento), especialmente en el rubro de Bienes

y Servicios (48,3 por ciento) y Otros Gastos Corrientes (32,7 por ciento), aunque contrarrestados parcialmente por la reducción de gastos en personal.

CUADRO N° 19
SOCIEDAD DE BENEFICENCIA DE HUÁNUCO: GASTOS
(En nuevos soles)

	NOVIEMBRE			ENERO – NOVIEMBRE		
	2 006	2 007	Var. % 1/	2 006	2 007	Var. % 1/
GASTOS CORRIENTES	95 220	126 148	28,0	880 215	1 083 655	21,2
Personal y Oblig Sociales	25 492	21 516	-18,4	290 173	278 600	-5,5
Obligaciones Previsionales	2 945	3 310	8,6	34 931	38 425	8,3
Bienes y Servicios	59 719	91 624	48,3	463 095	646 161	37,4
Otros Gastos Corrientes	7 064	9 699	32,7	92 015	120 470	28,9
GASTOS DE CAPITAL	0	14 302	-	11 517	196 214	1 577,1
Inversiones	0	12 597	-	848	162 792	18 797,8
Otros Gastos de Capital	0	1 705	-	10 669	33 423	208,4
TOTAL	95 220	140 450	42,5	891 732	1 279 869	41,3

1/ Variaciones en términos reales

FUENTE: Sociedad de Beneficencia de Huancayo

ELABORACIÓN: BCRP, Sede Regional Huancayo. Departamento de Estudios Económicos

V. MONEDA Y CRÉDITO

El sistema financiero de la Región Huánuco se caracterizó por el aumento de los saldos de depósitos y colocaciones en 8,8 y 47,3 por ciento, respectivamente, respecto a noviembre de 2006.

El índice de cartera pesada fue de 1,9 por ciento, inferior en 0,3 puntos porcentuales al índice de noviembre del año anterior.

5.1. Depósitos del Sistema Financiero

Los depósitos crecieron 8,8 por ciento, respecto de noviembre de 2006, debido a las mayores captaciones por las empresas bancarias (8,0 por ciento) y entidades de micro finanzas (14,2 por ciento). En las bancarias, se relacionó al dinamismo de la actividad comercial y de servicios, y en las entidades microfinancieras se asoció a las mayores tasas de interés que ofertan pagar, destacando las captaciones por CTS en las Cajas Municipales.

Respecto a modalidades de captación, los depósitos a la vista y en ahorro aumentaron en 52,2 y 3,2 por ciento, respectivamente, mientras que a plazos disminuyó 0,7.

En el total de depósitos, según entidades financieras, destacó la mayor participación del Banco Continental (46,8 por ciento), así como la menor participación de Mi Banco (1,8 por ciento).

CUADRO Nº 20
DEPÓSITOS DEL SISTEMA FINANCIERO
(Saldos en miles de nuevos soles)

	NOVIEMBRE		
	2 006	2 007	Var. % 1/
Empresas Bancarias	104 127	116 415	8,0
Instituciones de Microfinanzas	15 788	18 657	14,2
Cajas Municipales	15 788	18 657	14,2
Edpymes	-	-	-
TOTAL	119 915	135 072	8,8
En M/N	56 122	77 014	32,6
En M/E	63 792	58 058	-12,1

1/ Variación en valores reales

FUENTE: Superintendencia de Banca y Seguros (SBS)

ELABORACIÓN: BCRP, Sede Regional Huancayo. Departamento de Estudios Económicos

CUADRO Nº 21
PARTICIPACIÓN EN LOS DEPÓSITOS
(en %)

	NOVIEMBRE		
	Miles de S/.	Mes	Acumulado
Crédito	42 045	31,1	31,1
Scotiabank	4 978	3,7	34,8
Continental	63 187	46,8	81,6
Trabajo	3 800	2,8	84,4
Mi Banco	2 405	1,8	86,2
CMAC Huancayo	3 605	2,7	88,9
CMAC Maynas	15 052	11,1	100,0
TOTAL	135 072	100,0	

FUENTE: Superintendencia de Banca y Seguros (SBS)

ELABORACIÓN: BCRP, Sede Regional Huancayo. Departamento de Estudios Económicos

5.2. Crédito del Sistema Financiero

Las colocaciones fueron superiores en 47,3 por ciento, explicado por los mayores créditos de las empresas bancarias (58,4 por

ciento) e instituciones microfinancieras (19,7 por ciento), a causa del incremento de préstamos hipotecarios para construcción

(viviendas y locales comerciales), y concesiones de leasing (arrendamiento financiero) a empresas comerciales e industriales (principalmente en Tingo María), y créditos para la compra de vehículos automotores (motos, bajaj's y autos).

El Banco Continental, tuvo la mayor intermediación con el 39,6 por ciento, en tanto que Edpyme Efectiva participó con sólo el 0,5 por ciento del total colocado.

CUADRO Nº 22
CRÉDITO DEL SISTEMA FINANCIERO
(Saldos en miles de nuevos soles)

	NOVIEMBRE		
	2 006	2 007	Var. % 1/
Empresas Bancarias	117 672	192 875	58,4
Instituciones de Microfinanzas	47 144	58 383	19,7
Cajas Municipales	44 458	52 863	14,9
Edpymes	2 686	5 520	98,6
TOTAL	164 816	251 258	47,3
En M/N	102 850	169 013	58,8
En M/E	61 966	82 246	28,3

1/ Variación en valores reales

FUENTE: Superintendencia de Banca y Seguros (SBS)

ELABORACIÓN: BCRP, Sede Regional Huancayo. Departamento de Estudios Económicos

CUADRO Nº 23
PARTICIPACIÓN EN LOS CRÉDITOS (en %)

	NOVIEMBRE		
	Miles de S/.	Mes	Acumulado
Crédito	50 039	19,9	19,9
Scotiabank	11 281	4,5	24,4
Continental	99 468	39,6	64,0
Trabajo	15 492	6,2	70,2
Mi Banco	16 595	6,6	76,8
CMAC Huancayo	20 146	8,0	84,8
CMAC Maynas	32 717	13,0	97,8
Edpyme Confianza	4 181	1,7	99,5
Edpyme Efectiva	1 339	0,5	100,0
TOTAL	251 258	100,0	

FUENTE: Superintendencia de Banca y Seguros (SBS)

ELABORACIÓN: BCRP, Sede Regional Huancayo. Departamento de Estudios Económicos

GRÁFICO Nº 12
DEPÓSITOS Y COLOCACIONES DEL SISTEMA FINANCIERO
(En miles de nuevos soles)

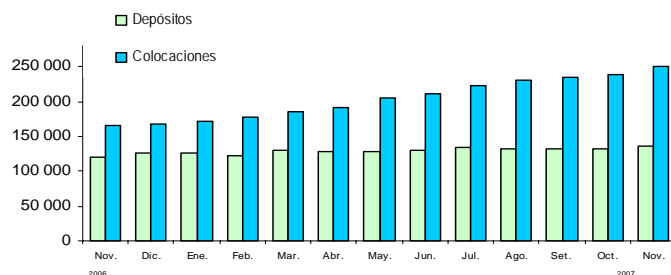

ELABORACIÓN: BCRP, Sede Regional Huancayo. Departamento de Estudios Económicos

CUADRO Nº 24
MOROSIDAD EN EL SISTEMA FINANCIERO 1/
(En % de las colocaciones brutas)

	NOVIEMBRE		Variación
	2 006	2 007	
Empresas Bancarias	1,4	1,4	0,0
Instituciones de Microfinanzas	3,9	3,6	-0,3
CMAC Huancayo	5,7	4,4	-1,3
CMAC Maynas	2,5	3,2	0,7
Edpyme Confianza	n.d.	3,2	-
Edpyme Efectiva	n.d.	n.d.	-
TOTAL	2,2	1,9	-0,3
En M/N	2,1	2,0	-0,1
En M/E	2,2	1,6	-0,6

1/ Cartera pesada = (créditos vencidos + créditos en cobranza judicial) / colocaciones brutas
FUENTE: Instituciones Financieras
ELABORACIÓN: BCRP, Sede Regional Huancayo. Departamento de Estudios Económicos

5.3. Crédito a la Pequeña y Microempresa

El crédito otorgado a la pequeña y microempresa se incrementó en 30,0 por ciento, respecto a noviembre de 2006, y representa el 23,2 por ciento del crédito total otorgado. Los montos más

importantes del total de créditos colocados provinieron de la Caja Municipal de Maynas (44,2 por ciento), seguido de la Caja Municipal de Huancayo (27,4 por ciento).

CUADRO Nº 25
CRÉDITO OTORGADO A LA PEQUEÑA Y MICROEMPRESA
(Saldos en miles de nuevos soles)

INSTITUCIONES	NOVIEMBRE		
	2 006	2 007	Var. % 1/
Instituciones Financieras	54 722	73 639	30,0
MI BANCO	8 330	16 595	92,5
CMAC HUANCAYO	15 586	20 146	24,9
CMAC MAYNAS	28 872	32 717	9,5
EDPYME CONFIANZA	1 934	4 181	108,9
TOTAL	54 722	73 639	30,0

FUENTE: Superintendencia de Banca y Seguros (SBS)
ELABORACIÓN: BCRP, Sede Regional Huancayo. Departamento de Estudios Económicos

INFORMACIÓN ESTADÍSTICA

CUADRO 1

HUÁNUCO: DEPÓSITOS Y OBLIGACIONES DEL SISTEMA FINANCIERO
(Saldos en miles de nuevos soles)

ENTIDADES FINANCIERAS	2006		2007										
	NOV	DIC	ENE	FEB	MAR	ABR	MAY	JUN	JUL	AGO	SET	OCT	NOV
I. EMPRESAS BANCARIAS	104 127	109 798	109 896	106 079	113 221	111 494	111 482	112 824	115 976	115 018	114 444	115 021	116 415
Depósitos a la Vista	18 053	21 274	22 107	20 022	25 638	24 620	23 648	24 804	27 213	27 021	26 442	28 822	28 436
En m/n	15 050	17 456	18 793	16 516	21 966	19 555	19 369	20 708	22 847	22 670	22 338	23 772	23 529
En m/e	3 003	3 818	3 314	3 506	3 672	5 065	4 278	4 096	4 366	4 351	4 105	5 050	4 906
Depósitos en Ahorro	44 485	46 636	46 261	45 245	47 452	45 976	45 912	47 062	47 014	46 199	46 824	46 207	47 089
En m/n	21 156	24 573	24 154	23 503	25 610	24 063	23 774	23 774	23 512	22 862	23 540	23 951	25 125
En m/e	23 329	22 062	22 107	21 742	21 842	21 913	22 705	23 288	23 502	23 337	23 284	22 256	21 965
Depósitos a Plazo	41 589	41 889	41 527	40 812	40 131	40 897	41 922	40 958	41 749	41 798	41 177	39 992	40 890
En m/n	10 221	10 566	10 996	10 989	10 904	12 220	13 029	12 525	13 699	13 783	13 874	13 979	14 757
En m/e	31 368	31 323	30 532	29 823	29 228	28 678	28 893	28 432	28 050	28 014	27 303	26 013	26 133
II. INSTITUCIONES DE MICROFINANZAS	15 788	16 157	16 213	16 789	16 393	16 283	17 332	17 666	17 908	17 747	18 073	17 932	18 657
Depósitos a la Vista	-	-	-	-	-	-	-	-	-	-	-	-	-
En m/n	-	-	-	-	-	-	-	-	-	-	-	-	-
En m/e	-	-	-	-	-	-	-	-	-	-	-	-	-
Depósitos en Ahorro	3 779	3 848	4 024	4 707	4 251	4 131	4 360	4 361	4 471	4 179	4 342	3 990	4 445
En m/n	2 218	2 280	2 460	2 805	2 617	2 688	2 675	2 790	2 799	2 828	2 775	2 741	2 987
En m/e	1 561	1 568	1 563	1 902	1 634	1 443	1 685	1 571	1 673	1 351	1 568	1 249	1 458
Depósitos a Plazo	12 009	12 309	12 190	12 082	12 142	12 152	12 973	13 305	13 437	13 569	13 731	13 942	14 212
En m/n	7 477	7 824	7 948	7 913	8 127	8 418	8 922	9 257	9 398	9 620	9 772	10 416	10 616
En m/e	4 532	4 485	4 242	4 169	4 015	3 734	4 051	4 047	4 038	3 949	3 959	3 526	3 596
III. TOTAL SISTEMA FINANCIERO	119 915	125 955	126 109	122 868	129 614	127 776	128 814	130 489	133 884	132 766	132 517	132 953	135 072
Depósitos a la Vista	18 053	21 274	22 107	20 022	25 638	24 620	23 648	24 804	27 213	27 021	26 442	28 822	28 436
En m/n	15 050	17 456	18 793	16 516	21 966	19 555	19 369	20 708	22 847	22 670	22 338	23 772	23 529
En m/e	3 003	3 818	3 314	3 506	3 672	5 065	4 278	4 096	4 366	4 351	4 105	5 050	4 906
Depósitos en Ahorro	48 264	50 484	50 285	49 952	51 703	50 107	50 272	51 423	51 485	50 378	51 167	50 197	51 534
En m/n	23 374	26 854	26 614	26 307	28 227	26 751	25 882	26 563	26 310	25 690	26 315	26 692	28 111
En m/e	24 890	23 630	23 671	23 644	23 476	23 356	24 390	24 860	25 174	24 688	24 851	23 505	23 423
Depósitos a Plazo	53 598	54 198	53 717	52 894	52 273	53 049	54 894	54 262	55 186	55 366	54 908	53 934	55 102
En m/n	17 699	18 390	18 944	18 902	19 031	20 638	21 950	21 783	23 097	23 403	23 646	24 395	25 373
En m/e	35 899	35 808	34 773	33 992	33 242	32 412	32 944	32 480	32 089	31 963	31 262	29 539	29 729

FUENTE: SUPERINTENDENCIA DE BANCA Y SEGUROS

ELABORACIÓN: BCRP. Sede Regional Huancayo. Departamento de Estudios Económicos

CUADRO 2

HUÁNUCO: DEPÓSITOS EN LAS ENTIDADES FINANCIERAS UBICADAS POR PROVINCIAS - NOVIEMBRE 2007
(Saldos en miles de nuevos soles)

ENTIDADES FINANCIERAS	DEPÓSITOS						TOTAL DEPÓSITOS		
	HUÁNUCO			LEONCIO PRADO			HUÁNUCO		
	M/N	M/E	TOTAL	M/N	M/E	TOTAL	M/N	M/E	TOTAL
I. EMPRESAS BANCARIAS	48 673	40 502	89 174	14 739	12 502	27 241	63 411	53 004	116 415
Crédito	14 025	15 437	29 462	5 975	6 608	12 583	20 000	22 045	42 045
Scotiabank	4 265	712	4 978	-	-	-	4 265	712	4 978
Continental	26 146	22 669	48 815	8 511	5 861	14 372	34 657	28 530	63 187
Trabajo	2 478	1 036	3 514	253	33	286	2 731	1 069	3 800
Mi Banco	1 758	647	2 405	-	-	-	1 758	647	2 405
II. INSTITUCIONES DE MICROFINANZAS	11 168	4 518	15 686	2 435	536	2 971	13 602	5 054	18 657
CMAC Huancayo	2 301	1 017	3 318	275	12	287	2 576	1 029	3 605
CMAC Maynas	8 867	3 502	12 368	2 160	524	2 684	11 027	4 025	15 052
Edpyme Confianza	-	-	-	-	-	-	-	-	-
Edpyme Efectiva	-	-	-	-	-	-	-	-	-
TOTAL	59 840	45 020	104 860	17 173	13 038	30 212	77 014	58 058	135 072

FUENTE: SUPERINTENDENCIA DE BANCA Y SEGUROS

ELABORACIÓN: BCRP. Sede Regional Huancayo. Departamento de Estudios Económicos

CUADRO 3

HUÁNUCO: CRÉDITOS DEL SISTEMA FINANCIERO AL SECTOR PRIVADO
(Saldos en miles de nuevos soles)

ENTIDADES FINANCIERAS	2 006		2 007										
	NOV	DIC	ENE	FEB	MAR	ABR	MAY	JUN	JUL	AGO	SET	OCT	NOV
I. SISTEMA BANCARIO	117 672	119 888	122 410	128 063	136 147	142 461	153 255	159 455	167 998	175 510	179 024	181 530	192 875
CREDITO	26 155	26 880	28 200	30 123	31 278	34 016	40 080	40 533	41 968	44 590	44 341	47 123	50 039
SCOTIABANK 1/	-	-	-	-	-	-	2 280	3 151	4 661	6 765	8 304	9 664	11 281
CONTINENTAL	70 254	70 615	70 412	72 913	77 970	80 586	81 969	86 063	90 224	93 408	95 501	94 131	99 468
TRABAJO	12 933	13 106	13 523	13 952	15 023	15 566	15 859	15 843	15 706	15 353	15 296	15 235	15 492
MI BANCO	8 330	9 287	10 276	11 076	11 875	12 293	13 066	13 866	15 438	15 395	15 582	15 377	16 595
II. INSTITUCIONES DE MICROFINANZAS	47 144	48 663	48 508	49 988	50 009	49 409	51 058	52 247	54 128	55 087	55 949	56 783	58 383
CMAC HUANCAYO	15 586	15 898	16 141	16 161	16 034	16 226	16 854	17 613	18 537	19 176	19 375	19 615	20 146
CMAC MAYNAS	28 872	29 635	29 185	30 461	30 278	29 213	29 822	30 061	30 711	30 856	31 402	31 818	32 717
EDPYME CONFIANZA S A	1 934	2 217	2 272	2 433	2 697	2 926	3 233	3 372	3 573	3 741	3 835	4 039	4 181
EDPYME EFECTIVA	753	914	911	933	1 000	1 045	1 149	1 200	1 307	1 314	1 337	1 311	1 339
TOTAL	164 816	168 552	170 918	178 051	186 157	191 870	204 313	211 702	222 126	230 597	234 973	238 313	251 258
En M/N	102 850	107 404	110 383	115 071	120 442	123 631	132 201	136 826	142 458	148 646	154 802	159 909	169 013
En M/E	61 966	61 148	60 535	62 979	65 714	68 238	72 113	74 876	79 668	81 950	80 171	78 404	82 246

1/ Scotiabank a partir de mayo de 2007

FUENTE: SUPERINTENDENCIA DE BANCA Y SEGUROS

ELABORACIÓN: BCRP. Sede Regional Huancayo. Departamento de Estudios Económicos

CUADRO 4

HUÁNUCO: CRÉDITO DE LAS ENTIDADES FINANCIERAS UBICADAS POR PROVINCIAS - NOVIEMBRE 2007
(Saldos en miles de nuevos soles)

ENTIDADES FINANCIERAS	COLOCACIONES						TOTAL COLOCACIONES		
	HUÁNUCO			LEONCIO PRADO			HUÁNUCO		
	M/N	M/E	TOTAL	M/N	M/E	TOTAL	M/N	M/E	TOTAL
I. EMPRESAS BANCARIAS	98 030	51 573	149 602	24 468	18 805	43 273	122 498	70 377	192 875
Crédito	28 143	13 510	41 653	5 222	3 165	8 387	33 364	16 675	50 039
Scotiabank	9 916	1 365	11 281	-	-	-	9 916	1 365	11 281
Continental	35 139	33 846	68 985	15 098	15 385	30 483	50 237	49 231	99 468
Trabajo	10 672	417	11 089	4 148	255	4 403	14 820	672	15 492
Mi Banco	14 160	2 435	16 595	-	-	-	14 160	2 435	16 595
II. INSTITUCIONES DE MICROFINANZAS	33 324	10 112	43 436	13 190	1 757	14 947	46 515	11 868	58 383
CMAC Huancayo	13 237	2 057	15 294	4 803	48	4 851	18 041	2 105	20 146
CMAC Maynas	14 815	7 807	22 621	8 387	1 709	10 096	23 202	9 515	32 717
Edpyme Confianza	3 934	248	4 181	-	-	-	3 934	248	4 181
Edpyme Efectiva	1 339	0	1 339	-	-	-	1 339	0	1 339
TOTAL	131 354	61 684	193 039	37 658	20 561	58 220	169 013	82 246	251 258

FUENTE: SUPERINTENDENCIA DE BANCA Y SEGUROS

ELABORACIÓN: BCRP. Sede Regional Huancayo. Departamento de Estudios Económicos

CUADRO 5

**HUANUCO: CARTERA PESADA DEL SISTEMA FINANCIERO
(En porcentajes)**

ENTIDADES FINANCIERAS	2006		2007										
	NOV	DIC	ENE	FEB	MAR	ABR	MAY	JUN	JUL	AGO	SET	OCT	NOV
I. SISTEMA BANCARIO	1,4	1,4	1,4	1,6	1,6	1,7	1,6	1,5	1,3	1,3	1,3	1,6	1,4
Crédito	3,9	2,2	1,1	0,9	0,8	0,8	0,6	0,6	0,6	0,5	0,5	0,7	0,4
Scotiabank 1/							n.d.	n.d.	0,0	0,0	0,0	0,0	0,0
Continental	0,8	0,8	0,9	1,7	1,7	1,8	1,6	1,4	1,2	1,2	1,2	1,4	1,2
Trabajo	2,9	2,6	2,5	2,6	2,8	2,8	3,1	3,2	3,2	3,9	3,9	3,5	2,7
Mi Banco	n.d.	n.d.	n.d.	1,9	2,2	2,1	3,1	3,1	2,3	2,5	2,3	5,2	5,1
II. INSTITUCIONES DE MICROFINANZAS	3,9	4,1	4,3	3,4	4,2	4,3	4,5	4,4	4,2	4,3	3,6	3,7	3,6
CMAC Huancayo	5,7	6,3	6,4	6,8	7,1	7,3	5,9	6,7	6,4	6,8	4,7	4,9	4,4
CMAC Maynas	2,5	2,4	2,6	1,8	2,9	3,0	3,9	3,3	3,1	3,2	3,3	3,2	3,2
Edpyme Confianza	n.d.	n.d.	n.d.	2,9	2,9	2,9	3,2	3,4	3,0	2,9	2,4	3,0	3,2
Edpyme Efectiva	n.d.	n.d.	n.d.	n.d.	n.d.	n.d.	n.d.	n.d.	n.d.	n.d.	n.d.	n.d.	n.d.
TOTAL	2,2	2,2	2,3	2,1	2,3	2,4	2,3	2,2	2,0	2,0	1,9	2,1	1,9

1/ Scotiabank a partir de mayo de 2007

FUENTE: Entidades Financieras de la Región Huánuco

ELABORACIÓN: BCRP. Sede Regional Huancayo. Departamento de Estudios Económicos

CUADRO 6

HUÁNUCO: MOROSIDAD EN LAS ENTIDADES FINANCIERAS UBICADAS POR PROVINCIAS - NOVIEMBRE 2007
(Saldos en miles de nuevos soles)

ENTIDADES FINANCIERAS	MOROSIDAD						TOTAL MORA		
	HUÁNUCO			LEONCIO PRADO			HUÁNUCO		
	M/N	M/E	TOTAL	M/N	M/E	TOTAL	M/N	M/E	TOTAL
I. EMPRESAS BANCARIAS	1,3	1,5	1,4	2,0	0,7	1,4	1,4	1,3	1,4
Crédito	0,3	0,8	0,5	0	0	0	0,3	0,7	0,4
Scotiabank	0,0	0,0	0,0				0,0	0,0	0,0
Continental	1,0	1,1	1,0	2,4	0,8	1,6	1,4	1,0	1,2
Trabajo	2,5	3,4	2,5	2,9	6,7	3,1	2,6	4,6	2,7
Mi Banco	4,2	10,3	5,1				4,2	10,3	5,1
II. INSTITUCIONES DE MICROFINANZAS	3,6	4,0	3,7	3,3	2,2	3,1	3,5	3,8	3,6
CMAC Huancayo	4,4	10,3	5,2	1,9	0	1,9	3,8	10,0	4,4
CMAC Maynas	3,3	2,4	3,0	4,1	2,2	3,8	3,6	2,4	3,2
Edpyme Confianza	3,2	3,2	3,2				3,2	3,2	3,2
Edpyme Efectiva	n.d.	n.d.	n.d.				n.d.	n.d.	n.d.
TOTAL	1,9	1,9	1,9	2,4	0,8	1,9	2,0	1,6	1,9

FUENTE: SUPERINTENDENCIA DE BANCA Y SEGUROS

ELABORACIÓN: BCRP. Sede Regional Huancayo. Departamento de Estudios Económicos

CUADRO 7

HUÁNUCO: EXPORTACIONES FOB POR GRUPO DE PRODUCTOS 1/
(MILES US\$)

TIPO	2 006			2 007											TIPO	
	ENE - NOV	NOV	DIC	ENE	FEB	MAR	ABR	MAY	JUN	JUL	AGO	SEP	OCT	NOV		ENE - NOV
Productos Tradicionales	38 250	6 197	10 340	0	0	5 746	0	3 354	5 896	2 297	4 873	890	4 859	68	27 983	Productos Tradicionales
Agrícola	193	0	43	0	0	0	0	0	0	0	0	0	163	68	231	Agrícola
Mineros	38 057	6 197	10 297	0	0	5 746	0	3 354	5 896	2 297	4 873	890	4 696	0	27 752	Mineros
Otros	0	0	0	0	0	0	0	0	0	0	0	0	0	0	0	Otros
Productos No Tradicionales	2 976	410	104	112	333	129	242	597	754	1 036	1 180	905	961	411	6 660	Productos No Tradicionales
Agropecuarios	2 792	408	96	96	328	111	4	127	443	938	1 170	847	946	366	5 375	Agropecuarios
Textil	0	0	0	7	0	0	0	0	0	0	0	0	0	0	7	Textil
Maderas y papeles y sus manif.	118	0	0	0	0	0	0	0	28	0	0	21	0	0	49	Maderas y papeles y sus manif.
Químicos	51	0	8	10	0	19	0	42	68	36	10	37	15	45	282	Químicos
Otros	15	2	0	0	5	0	238	427	215	62	0	0	0	0	947	Otros
TOTAL EXPORTACIONES	41 226	6 607	10 444	112	333	5 875	242	3 950	6 650	3 334	6 052	1 796	5 820	479	34 643	TOTAL EXPORTACIONES

1/ Cifras Preliminares.

FUENTE: SUNAT. www.sunat.gob.pe

ELABORACIÓN: BCRP, Sede Regional Huancayo. Departamento de Estudios Económicos.

CUADRO 8

**HUÁNUCO: EXPORTACIONES FOB DE PRODUCTOS TRADICIONALES 1/
(MILES US\$)**

TIPO	2 006			2 007											TIPO	
	ENE - NOV	NOV	DIC	ENE	FEB	MAR	ABR	MAY	JUN	JUL	AGO	SEP	OCT	NOV		ENE - NOV
Agrícola	193	0	43	0	0	0	0	0	0	0	0	0	163	68	231	Agrícola
Café	193	0	43	0	0	0	0	0	0	0	0	0	163	68	231	Café
Resto	0	0	0	0	0	0	0	0	0	0	0	0	0	0	0	Resto
Mineros	38 057	6 197	10 297	0	0	5 746	0	3 354	5 896	2 297	4 873	890	4 696	0	27 752	Mineros
Plata	0	0	0	0	0	0	0	0	0	0	0	0	0	0	0	Plata
Cobre	0	0	0	0	0	0	0	0	0	0	1 211	0	0	0	1 211	Cobre
Plomo	14 078	5 470	5 969	0	0	0	0	0	0	0	3 661	890	0	0	4 552	Plomo
Zinc	23 979	727	4 327	0	0	5 746	0	3 354	0	2 297	0	0	4 696	0	16 092	Zinc
Resto	0	0	0	0	0	0	0	0	5 896	0	0	0	0	0	5 896	Resto
Otros	0	0	0	0	0	0	0	0	0	0	0	0	0	0	0	Otros
TOTAL	38 250	6 197	10 340	0	0	5 746	0	3 354	5 896	2 297	4 873	890	4 859	68	27 983	TOTAL

1/ Cifras Preliminares.

FUENTE: SUNAT. www.sunat.gob.pe

ELABORACIÓN: BCRP, Sede Regional Huancayo. Departamento de Estudios Económicos.

CUADRO 9

**HUANUCO: EXPORTACIONES FOB DE PRODUCTOS NO TRADICIONALES 1/
(MILES US\$)**

TIPO	2006			2007											TIPO	
	ENE-NOV	NOV	DIC	ENE	FEB	MAR	ABR	MAY	JUN	JUL	AGO	SEP	OCT	NOV		ENE-NOV
AGROPECUARIOS	2 792	408	96	96	328	111	4	127	443	938	1 170	847	946	366	5 375	AGROPECUARIOS
Legumbres	12	1	0	0	0	0	0	8	0	0	0	4	0	11	23	Legumbres
Productos vegetales diversos	24	0	0	0	0	0	0	0	0	250	784	468	481	109	2 091	Productos vegetales diversos
Té, café, cacao y esencias	2 672	327	0	96	220	111	4	52	233	688	386	376	465	247	2 876	Té, café, cacao y esencias
Resto	83	80	96	0	108	0	0	67	211	0	0	0	0	0	388	Resto
TEXTILES	0	0	0	7	0	0	0	0	0	0	0	0	0	0	7	TEXTILES
Prendas de vestir y otras confec.	0	0	0	7	0	0	0	0	0	0	0	0	0	0	7	Prendas de vestir y otras confec.
MADERAS Y PAPELES, Y SUS MANF.	118	0	0	0	0	0	0	0	28	0	0	21	0	0	49	MADERAS Y PAPELES, Y SUS MANF.
Madera en bruto o en láminas	118	0	0	0	0	0	0	0	28	0	0	21	0	0	49	Madera en bruto o en láminas
QUÍMICOS	51	0	8	10	0	19	0	42	68	36	10	37	15	45	282	QUÍMICOS
Prod. químicos orgánicos e inorgánicos	35	0	0	10	0	19	0	0	0	0	0	0	0	0	29	Prod. químicos orgánicos e inorgánicos
Mat. tintóreas, curtientes y colorantes	16	0	0	0	0	0	0	42	68	24	0	0	0	24	158	Mat. tintóreas, curtientes y colorantes
Otros	0	0	8	0	0	0	0	0	0	13	10	37	15	22	96	Otros
OTROS NO TRADICIONALES	15	2	0	0	5	0	238	427	215	62	0	0	0	0	947	OTROS NO TRADICIONALES
TOTAL	2 976	410	104	112	333	129	242	597	754	1 036	1 180	905	961	411	6 660	TOTAL

1/ Cifras Preliminares

FUENTE: SUNAT. www.sunat.gob.pe

ELABORACIÓN: BCRP, Sede Regional Huanuco. Departamento de Estudios Económicos.

CUADRO 10

**HUÁNUCO: EXPORTACIONES FOB POR BLOQUE ECONÓMICO Y PAÍSES 1/
(MILES US\$)**

BLOQUE ECONÓMICO	2 006			2 007											BLOQUE ECONÓMICO	
	ENE - NOV	NOV	DIC	ENE	FEB	MAR	ABR	MAY	JUN	JUL	AGO	SEP	OCT	NOV		ENE - NOV
I. AMÉRICA	18 783	118	51	10	109	81	6	3 439	99	147	254	328	513	123	5 108	I. AMÉRICA
A. TLCAN	17 061	118	43	0	109	63	6	3 432	72	111	56	83	336	78	4 345	A. TLCAN
Canadá	2 964	0	0	0	0	0	0	3 354	0	0	0	0	89	0	3 443	Canadá
Estados Unidos	14 097	118	43	0	109	63	6	78	29	111	14	83	221	78	791	Estados Unidos
México	0	0	0	0	0	0	0	0	43	0	43	0	26	0	111	México
B. CAN	35	0	0	10	0	19	0	8	0	13	10	37	15	22	132	B. CAN
Bolivia	35	0	0	10	0	19	0	0	0	13	10	37	15	22	125	Bolivia
Colombia	0	0	0	0	0	0	0	8	0	0	0	0	0	0	8	Colombia
Ecuador	0	0	0	0	0	0	0	0	0	0	0	0	0	0	0	Ecuador
C. MERCOSUR	1 635	0	0	0	0	0	0	0	27	23	187	187	162	24	609	C. MERCOSUR
Argentina	0	0	0	0	0	0	0	0	0	23	115	60	96	24	318	Argentina
Brasil	1 635	0	0	0	0	0	0	0	0	0	49	76	26	0	151	Brasil
Paraguay	0	0	0	0	0	0	0	0	0	0	0	0	0	0	0	Paraguay
Uruguay	0	0	0	0	0	0	0	0	27	0	23	51	39	0	140	Uruguay
D. OTROS PAÍSES	51	0	8	0	0	0	0	0	0	0	0	21	0	0	21	D. OTROS PAÍSES
Chile	51	0	8	0	0	0	0	0	0	0	0	0	0	0	0	Chile
Venezuela	0	0	0	0	0	0	0	0	0	0	0	0	0	0	0	Venezuela
Resto de América	0	0	0	0	0	0	0	0	0	0	0	21	0	0	21	Resto de América
II. EUROPA	1 534	292	96	96	224	48	236	470	6 421	837	4 294	532	436	253	13 846	II. EUROPA
A. UNIÓN EUROPEA	1 503	292	96	96	224	48	236	470	6 421	741	4 294	313	436	185	13 463	A. UNIÓN EUROPEA
Alemania	320	101	0	0	116	0	140	42	21	215	6	0	125	0	665	Alemania
Bélgica - Luxemburgo	502	96	0	0	0	48	96	144	6 149	0	3 901	158	192	48	10 737	Bélgica - Luxemburgo
España	12	1	0	0	0	0	0	8	0	0	0	0	0	11	19	España
Francia	0	0	0	0	0	0	0	0	0	29	115	0	2	0	146	Francia
Países Bajos	668	94	96	96	108	0	0	215	122	377	140	154	14	127	1 353	Países Bajos
Resto Unión Europea	1	0	0	0	0	0	0	61	128	120	132	0	103	0	543	Resto Unión Europea
B. RESTO	31	0	0	0	0	0	0	0	0	96	0	220	0	68	384	B. RESTO
Suiza	31	0	0	0	0	0	0	0	0	96	0	0	0	0	96	Suiza
Resto de Europa	0	0	0	0	0	0	0	0	0	0	0	220	0	68	288	Resto de Europa
III. ASIA	18 819	6 197	10 297	0	0	0	0	41	131	52	1 505	935	4 872	103	7 639	III. ASIA
China	14 585	5 470	10 297	0	0	0	0	22	0	52	1 265	890	0	79	2 308	China
Japón	6	0	0	0	0	0	0	0	0	0	0	25	0	0	25	Japón
Taiwan	0	0	0	0	0	0	0	0	23	0	0	0	0	0	23	Taiwan
Resto de Asia	4 227	727	0	0	0	0	0	20	108	0	240	20	4 872	24	5 283	Resto de Asia
IV. AFRICA	2 090	0	0	0	0	0	0	0	0	2 297	0	0	0	0	2 297	IV. AFRICA
V. OCEANÍA	0	0	0	7	0	5 746	0	0	0	0	0	0	0	0	5 752	V. OCEANÍA
TOTAL EXPORTACIONES	41 226	6 607	10 444	112	333	5 875	242	3 950	6 650	3 334	6 052	1 796	5 820	479	34 643	TOTAL EXPORTACIONES

1/ Cifras Preliminares.

FUENTE: SUNAT. www.sunat.gob.pe

ELABORACIÓN: BCRP, Sede Regional Huancayo. Departamento de Estudios Económicos.

CUADRO 11

HUÁNUCO: INGRESOS CORRIENTES DEL GOBIERNO CENTRAL
(En miles de nuevos soles)

	2 006			2 007												
	ENE - NOV	NOV	DIC	ENE	FEB	MAR	ABR	MAY	JUN	JUL	AGO	SEP	OCT	NOV		ENE - NOV
I. INGRESOS TRIBUTARIOS	20 079	2 304	2 038	2 659	1 924	2 392	2 372	2 300	2 086	2 205	2 340	2 331	2 252	2 476	25 337	I. INGRESOS TRIBUTARIOS
1). Impuesto a la Renta	13 699	1 340	1 341	1 697	1 253	1 450	1 570	1 262	1 329	1 404	1 476	1 462	1 478	1 580	15 961	1). Impuesto a la Renta
Personas Naturales	3 746	339	343	464	262	296	293	296	346	327	322	331	350	382	3 668	Personas Naturales
Personas Jurídicas	9 049	990	983	1 209	984	940	795	898	885	1 010	1 089	1 098	1 090	1 163	11 163	Personas Jurídicas
Regularización	905	11	15	23	7	215	482	68	98	67	65	34	38	34	1 130	Regularización
2). Impuesto a las Importaciones	0	0	0	0	0	0	0	0	0	0	0	0	0	0	0	2). Impuesto a las Importaciones
3). Impuesto a la Prod. y Consumo	2 775	406	387	581	293	612	415	721	389	412	464	454	362	501	5 204	3). Impuesto a la Prod. y Consumo
Impuesto General a las Ventas	2 708	399	383	576	289	607	413	717	386	406	461	449	359	495	5 155	Impuesto General a las Ventas
Interno	2 708	399	383	576	289	607	413	717	386	406	461	449	359	495	5 155	Interno
Importaciones	0	0	0	0	0	0	0	0	0	0	0	0	0	0	0	Importaciones
Impuesto Selectivo al Consumo (ISC)	66	6	4	5	4	5	3	4	4	6	3	6	3	6	49	Impuesto Selectivo al Consumo (ISC)
4). Otros Ingresos Tributarios	3 605	558	310	381	379	330	387	317	368	389	401	414	412	395	4 172	4). Otros Ingresos Tributarios
II. INGRESOS NO TRIBUTARIOS	170	27	18	12	5	10	9	16	16	18	15	10	9	9	127	II. INGRESOS NO TRIBUTARIOS
TOTAL INGRESOS CORRIENTES (I+II)	20 249	2 331	2 056	2 671	1 929	2 401	2 381	2 316	2 102	2 223	2 355	2 340	2 261	2 485	25 464	TOTAL INGRESOS CORRIENTES (I+II)

FUENTE: Superintendencia Nacional de Administración Tributaria - SUNAT

ELABORACIÓN: BCRP. Sede Regional Huancayo. Departamento de Estudios Económicos

CUADRO 12

HUÁNUCO: PRODUCCIÓN AGROPECUARIA (T.M.)

CULTIVOS	2 006			2 007												CULTIVOS	
	ENE - NOV	NOV	DIC	ENE	FEB	MAR	ABR	MAY	JUN	JUL	AGO	SEP	OCT	NOV	ENE - NOV		
AGRÍCOLA																	AGRÍCOLA
Consumo humano	626 731	63 557	65 136	72 574	68 876	67 244	94 152	79 801	63 968	46 448	41 080	39 211	52 927	64 477	626 281	Consumo humano	
Ajo	778	4	0	0	0	0	7	295	180	31	18	16	10	5	557	Ajo	
Arroz Cáscara	22 614	1 134	599	3 471	7 609	2 913	2 024	641	765	1 161	1 458	1 052	1 033	997	22 127	Arroz Cáscara	
Arveja Grano Seco	1 415	0	0	0	0	5	92	178	317	453	112	22	3	0	1 182	Arveja Grano Seco	
Arveja Grano Verde	6 762	305	135	210	457	1 200	1 082	740	596	909	905	584	277	122	6 960	Arveja Grano Verde	
Camote	2 303	134	64	76	291	350	535	558	236	237	178	262	369	233	3 092	Camote	
Cebolla	3 211	197	50	97	42	46	372	1 048	755	420	54	669	50	53	3 553	Cebolla	
Cebada Grano	10 526	0	0	0	0	0	0	712	2 756	4 174	1 635	72	0	0	9 349	Cebada Grano	
Frejol Grano Seco	6 064	230	160	229	413	262	228	288	881	2 046	1 067	881	357	176	6 652	Frejol Grano Seco	
Haba Grano Seco	3 803	0	0	0	0	0	0	33	1 388	1 786	495	66	0	0	3 768	Haba Grano Seco	
Haba Grano Verde	3 061	334	123	98	185	425	703	560	178	166	157	204	55	87	2 731	Haba Grano Verde	
Maíz Amiláceo	16 520	0	0	0	0	0	0	2 481	4 715	5 966	3 682	366	0	0	17 210	Maíz Amiláceo	
Maíz Choclo	9 201	198	89	169	727	2 436	2 172	1 241	362	226	343	261	276	207	8 213	Maíz Choclo	
Mashua o Izaño	1 362	0	0	0	0	0	0	461	607	278	34	0	0	0	1 380	Mashua o Izaño	
Naranja	10 497	408	199	64	106	176	337	826	1 620	2 380	2 527	1 618	927	476	10 581	Naranja	
Oca	4 334	0	0	0	0	76	661	1 617	1 288	211	0	0	0	0	3 853	Oca	
Olluco	15 970	335	607	1 062	1 812	2 427	3 003	3 270	2 791	757	0	0	0	0	15 122	Olluco	
Papa Blanca	193 603	22 681	29 233	33 872	28 949	29 017	46 120	29 608	16 081	3 894	8 669	12 085	21 123	28 655	229 418	Papa Blanca	
Papa Amarilla+Color	125 990	22 048	19 355	19 691	14 002	13 150	20 083	19 965	11 237	3 221	2 579	7 571	14 885	20 484	126 384	Papa Amarilla+Color	
Papaya	26 274	1 815	1 524	498	369	400	367	368	193	149	154	172	95	97	2 765	Papaya	
Piña	1 880	994	727	218	103	36	17	15	32	56	178	463	869	1 057	1 987	Piña	
Plátano	99 158	10 102	9 221	8 739	8 135	8 501	9 124	9 191	9 419	9 242	9 706	8 482	8 164	7 411	88 703	Plátano	
Trigo	11 732	0	0	0	0	0	0	592	2 147	5 264	2 928	40	0	0	10 971	Trigo	
Tomate	3 153	131	118	55	219	449	670	301	373	259	579	800	622	363	4 327	Tomate	
Yuca	34 583	2 367	2 872	3 065	3 574	2 886	4 009	3 082	4 547	3 107	3 177	2 911	3 162	3 590	33 520	Yuca	
Zanahoria	3 072	140	60	216	210	304	382	476	600	210	419	534	368	278	3 719	Zanahoria	
Zapallo	8 865	0	0	744	1 673	2 185	1 703	1 108	233	89	60	80	282	186	8 157	Zapallo	
Consumo industrial	28 294	2 232	2 909	4 594	7 837	3 872	1 401	1 229	982	973	2 076	1 474	1 350	1 529	25 788	Consumo industrial	
Algodón	1 456	48	0	0	0	0	55	0	0	282	327	81	83	50	828	Algodón	
Cacao	1 804	67	54	52	102	189	236	297	266	188	149	81	78	47	1 638	Cacao	
Café	2 002	6	0	0	57	144	279	485	471	283	96	41	22	6	1 878	Café	
Maíz Amarillo Duro	22 460	2 043	2 785	4 471	7 605	3 468	770	392	208	193	1 472	1 219	1 100	1 358	20 898	Maíz Amarillo Duro	
Té	572	68	70	71	73	71	61	55	37	27	32	52	67	68	546	Té	
Consumo animal	1 054 112	203 324	229 069	217 109	219 520	219 326	219 721	215 998	194 118	185 149	166 034	176 165	194 529	220 576	2 007 669	Consumo animal	
Pasto Braquearía	1 050 188	202 814	228 470	216 553	218 946	218 746	219 197	215 594	193 811	184 916	165 830	175 918	194 157	220 087	2 003 668	Pasto Braquearía	
Pasto Alfalfa	3 924	510	599	556	574	580	524	404	307	233	204	247	372	489	4 001	Pasto Alfalfa	
Otros agrícola	8 855	672	684	630	945	1 010	1 077	1 426	1 520	908	653	596	929	866	9 693	Otros agrícola	
PECUARIO																PECUARIO	
Carne	21 701,2	2 101,0	2 363,1	2 046,5	2 195,1	2 329,2	2 388,8	2 378,4	2 559,0	2 504,1	2 364,6	2 203,0	2 180,0	2 150,0	25 298,7	Carne	
Carne de Alpaca	0,0	0,0	0,0	0,0	0,0	0,0	0,0	0,0	0,0	0,0	0,0	0,0	0,0	0,0	0,0	Carne de Alpaca	
Carne de Ave	1 221,9	119,3	137,7	116,1	117,0	124,2	128,9	141,0	193,9	154,6	134,0	119,0	115,0	121,0	1 464,7	Carne de Ave	
Carne de Caprino	244,5	17,0	20,0	19,0	46,0	50,4	21,0	22,0	23,0	25,3	25,0	24,0	24,0	20,0	299,7	Carne de Caprino	
Carne de Ovino	1 945,3	190,2	200,3	174,1	175,3	183,0	186,5	184,3	184,5	185,0	173,0	158,0	157,0	163,0	1 923,9	Carne de Ovino	
Carne de Porcino	10 026,8	955,3	1 060,6	940,2	998,2	1 013,7	1 097,1	1 036,2	1 089,6	1 128,5	1 042,3	940,0	942,0	933,0	11 161,0	Carne de Porcino	
Carne de Vacuno	8 262,7	819,2	944,5	797,1	858,5	957,9	955,3	994,8	1 067,9	1 010,7	990,3	962,0	942,0	913,0	10 449,4	Carne de Vacuno	
Leche	21 627,4	2 002,1	2 336,4	2 648,0	2 591,3	2 620,5	2 621,9	2 633,0	2 543,6	2 820,7	2 783,0	2 414,0	2 513,0	2 486,0	28 675,0	Leche	
Huevos	843,9	77,0	86,0	84,0	81,9	80,5	80,0	77,0	77,0	76,3	77,0	79,0	78,0	77,0	867,7	Huevos	
Lana de Ovino	496,3	0,0	0,0	180,0	49,2	132,1	0,0	0,0	0,0	0,0	0,0	0,0	0,0	0,0	361,3	Lana de Ovino	
Fibra	2,1	0,0	3,0	1,0	0,0	0,6	0,0	0,0	0,0	0,0	0,0	0,0	0,0	0,0	1,6	Fibra	
Fibra de Alpaca	2,1	0,0	3,0	1,0	0,0	0,6	0,0	0,0	0,0	0,0	0,0	0,0	0,0	0,0	1,6	Fibra de Alpaca	
Fibra de Llama	0,0	0,0	0,0	0,0	0,0	0,0	0,0	0,0	0,0	0,0	0,0	0,0	0,0	0,0	0,0	Fibra de Llama	

FUENTE: Dirección Regional de Agricultura - Huánuco
ELABORACIÓN: BCRP. Sede Regional Huancayo. Departamento de Estudios Económicos

CUADRO 13

HUÁNUCO: PRODUCCIÓN MINERA METÁLICA

Producción Metálica Concentración	2 006			2 007											Producción Metálica Concentración	
	ENE - NOV	NOV	DIC	ENE	FEB	MAR	ABR	MAY	JUN	JUL	AGO	SET	OCT	NOV		ENE - NOV
COBRE (TMF)	3 589	330	315	327	323	336	192	295	328	302	257	293	257	191	3 101	COBRE (TMF)
PLOMO (TMF)	10 752	953	1 203	1 172	1 124	1 099	734	1 045	1 099	972	1 107	1 146	1 145	821	11 464	PLOMO (TMF)
ZINC (TMF)	19 805	1 742	1 940	2 007	1 680	1 825	1 016	1 491	1 823	1 844	1 975	1 806	2 137	1 424	19 028	ZINC (TMF)
PLATA (Kg.f)	52 474	3 598	4 546	4 608	4 386	4 367	2 913	4 396	4 665	5 081	4 973	4 894	4 848	3 441	48 572	PLATA (Kg.f)

FUENTE: DGM/DPDM/Estadística Minera

ELABORACIÓN: BCRP. Sede Regional Huancayo. Departamento de Estudios Económicos

CUADRO 14

**ÍNDICE DE PRECIOS AL CONSUMIDOR EN LA CIUDAD DE HUÁNUCO
(BASE 1994=100)**

	POND.	2 006		2 007											
		NOV	DIC	ENE	FEB	MAR	ABR	MAY	JUN	JUL	AGO	SET	OCT	NOV	
Índice General	100,0	175,18	175,47	175,44	174,84	175,22	176,23	176,70	178,24	179,14	179,32	181,11	181,72	181,39	Índice General
Alimentos y Bebidas	60,9	156,0	156,3	156,6	155,9	156,2	157,6	157,5	159,4	160,0	160,4	163,3	164,0	163,3	Alimentos y Bebidas
Vestido y Calzado	6,8	184,6	184,8	184,9	185,5	185,7	185,9	186,2	186,4	186,7	186,9	187,2	187,3	187,5	Vestido y Calzado
Alquiler de Vivienda, Comb. y Elect.	12,0	243,5	242,9	242,7	241,0	241,4	241,6	245,5	248,2	250,3	250,9	251,4	251,6	252,0	Alquiler de Vivienda, Comb. y Elect.
Muebles, Enseres y Mant. Vivienda	3,9	149,9	151,0	151,1	151,6	151,7	151,9	151,9	152,6	153,3	153,3	153,4	155,0	155,8	Muebles, Enseres y Mant. Vivienda
Cuidado Salud y Servicios Médicos	1,7	229,2	229,7	229,9	230,2	230,2	230,3	230,4	230,4	231,2	231,3	231,4	232,2	232,4	Cuidado Salud y Servicios Médicos
Transportes y Comunicaciones.	4,9	158,7	160,4	156,2	155,6	154,6	157,5	156,7	157,7	162,1	158,1	157,4	158,0	158,0	Transportes y Comunicaciones.
Esparc, Divers. Serv. Cult. y Ens.	4,1	235,5	236,40	236,4	236,6	239,9	240,1	240,5	240,7	240,7	240,7	240,7	240,8	240,8	Esparc, Divers. Serv. Cult. y Ens.
Otros Bienes y Servicios	5,7	196,6	196,7	196,9	197,1	197,4	197,5	197,5	197,7	197,9	197,9	198,0	198,1	198,2	Otros Bienes y Servicios

FUENTE: INEI - HUÁNUCO

ELABORACIÓN: BCRP. Sede Regional Huancayo. Departamento de Estudios Económicos

CUADRO 15

HUÁNUCO: ARRIBOS POR CATEGORIAS

	HTB				Una Estrella				Dos Estrellas				Tres Estrellas				Total					
	2 006		2 007		2 006		2 007		2 006		2 007		2 006		2 007		2 006			2 007		
	Nac.	Ext.	Nac.	Ext.	Nac.	Ext.	Nac.	Ext.	Nac.	Ext.	Nac.	Ext.	Nac.	Ext.	Nac.	Ext.	Nac.	Ext.	Total	Nac.	Ext.	Total
Enero	12 007	47	11 988	23	2 826	2	1 933	1	3 845	9	4 552	7	826	0	569	2	19 504	58	19 562	19 042	33	19 075
Febrero	11 957	68	9 847	27	2 411	3	1 477	3	3 584	59	3 867	16	701	1	688	0	18 653	131	18 784	15 879	46	15 925
Marzo	12 938	21	11 390	38	2 843	22	1 767	2	4 124	17	4 456	30	990	0	775	1	20 895	60	20 955	18 388	71	18 459
Abril	13 201	27	12 233	49	2 981	34	1 939	0	4 195	19	3 710	23	845	0	868	0	21 222	80	21 302	18 750	72	18 822
Mayo	12 103	43	12 457	18	1 610	0	1 848	0	4 449	58	4 655	8	1 024	6	817	0	19 186	107	19 293	19 777	26	19 803
Junio	11 906	29	12 744	32	2 077	3	1 694	0	5 251	34	5 084	33	1 084	0	806	17	20 318	66	20 384	20 328	82	20 410
Julio	12 907	58	12 004	55	2 121	6	1 890	0	5 622	18	3 954	28	1 254	3	957	0	21 904	85	21 989	18 805	83	18 888
Agosto	14 203	60	13 910	39	2 434	2	2 299	0	5 534	35	4 688	28	1 120	4	1 057	0	23 291	101	23 392	21 954	67	22 021
Setiembre	11 702	27	10 828	42	1 949	1	1 715	0	5 170	18	4 363	14	1 143	0	919	0	19 964	46	20 010	17 825	56	17 881
Octubre	13 071	29	13 961	45	1 695	3	1 921	2	5 428	59	5 247	33	1 063	1	1 211	0	21 257	92	21 349	22 340	80	22 420
Noviembre	12 331	21	12 134	71	2 371	3	1 448	1	5 397	10	5 322	19	1 048	0	1 206	0	21 147	34	21 181	20 110	91	20 201
Diciembre	11 697	53			1 832	0			4 528	33			528	0			18 585	86	18 671			
ENE - NOV	125 995	409	133 496	439	22 947	76	18 483	9	47 202	326	44 576	220	10 050	15	9 873	20	206 194	826	207 020	193 088	616	193 704

FUENTE: Dirección Regional de Comercio Exterior y Turismo - Huánuco

ELABORACIÓN: BCRP. Sede Regional Huancayo. Departamento de Estudios Económicos

CUADRO 16

GOBIERNO REGIONAL DE HUANUCO: GASTOS POR NATURALEZA
(En nuevos soles)

	2 006			2 007											ENE - NOV	
	ENE - NOV	NOV	DIC	ENE	FEB	MAR	ABR	MAY	JUN	JUL	AGO	SET	OCT	NOV		
GASTOS CORRIENTES	241 850 695	23 822 595	31 438 238	20 304 242	25 876 158	21 884 930	22 218 121	22 897 355	23 032 655	26 645 911	22 333 867	23 308 801	24 003 322	24 751 730	257 257 092	GASTOS CORRIENTES
Personal y Oblig. Social	181 599 972	17 586 592	20 989 309	16 092 347	19 369 206	15 808 796	16 423 964	16 732 384	16 851 752	19 196 309	15 781 993	16 554 685	17 315 719	17 235 636	187 362 791	Personal y Oblig. Social
Obligaciones Previsionales	33 668 097	3 060 271	5 207 055	2 857 434	3 880 414	2 873 081	2 869 226	2 870 861	2 871 188	3 702 523	2 990 893	2 917 281	3 019 794	2 927 321	33 780 017	Obligaciones Previsionales
Bienes y Servicios	19 804 454	2 440 758	3 792 963	985 325	1 634 873	1 606 474	1 793 526	1 879 361	2 159 717	2 045 112	2 271 562	2 388 106	2 253 792	3 420 090	22 437 939	Bienes y Servicios
Otros Gastos Corrientes	6 778 172	734 974	1 448 911	369 135	991 665	1 596 580	1 131 404	1 414 750	1 149 998	1 701 967	1 289 419	1 448 729	1 414 016	1 168 682	13 676 345	Otros Gastos Corrientes
GASTOS DE CAPITAL	22 913 865	6 026 475	11 727 515	141 250	3 177 936	3 245 425	932 931	4 678 887	1 134 052	2 780 118	7 087 087	10 860 228	12 441 668	9 835 471	56 315 054	GASTOS DE CAPITAL
Inversiones	20 475 603	5 692 205	11 164 060	116 250	3 104 443	3 143 456	819 003	4 482 009	755 736	2 611 010	6 989 416	10 639 675	12 321 993	9 705 802	54 688 794	Inversiones
Inver. Financieras	530 500	53 000	61 000	25 000	30 000	40 000	90 000	110 000	100 000	80 000	70 000	97 000	84 000	76 000	802 000	Inver. Financieras
Otros Gastos de Capital	1 907 762	281 270	502 455	0	43 493	61 970	23 927	86 878	278 316	89 108	27 671	123 553	35 675	53 669	824 260	Otros Gastos de Capital
TOTAL	264 764 561	29 849 070	43 165 753	20 445 493	29 054 095	25 130 355	23 151 052	27 576 242	24 166 707	29 426 029	29 420 954	34 169 029	36 444 990	34 587 201	313 572 146	TOTAL

FUENTE: Gobierno Regional de Huánuco

ELABORACION: BCRP. Sede Regional Huancayo. Departamento de Estudios Económicos

CUADRO 17

GOBIERNO REGIONAL DE HUÁNUCO: GASTOS POR NATURALEZA Y UNIDAD EJECUTORA
(En nuevos soles)

	2 006			2 007											ENE - NOV	
	ENE - NOV	NOV	DIC	ENE	FEB	MAR	ABR	MAY	JUN	JUL	AGO	SEP	OCT	NOV		
GASTOS CORRIENTES	241 850 696	23 822 595	31 438 238	20 304 242	25 876 158	21 884 930	22 218 121	22 897 355	23 032 655	26 645 911	22 333 867	23 308 801	24 003 322	24 751 730	257 257 092	GASTOS CORRIENTES
Sede del Gobierno Regional	7 032 580	628 314	1 545 445	630 959	741 972	707 537	713 651	773 844	785 936	859 355	771 906	869 246	846 199	962 599	8 663 203	Sede del Gobierno Regional
M. Pesquería	0	0	0	0	0	0	0	0	0	0	0	0	0	0	0	M. Pesquería
M. Agricultura	4 013 445	396 609	497 217	338 357	470 572	360 306	353 502	370 642	396 418	467 573	381 940	381 610	373 101	376 511	4 270 532	M. Agricultura
M. Transportes	2 122 190	186 493	258 064	186 547	233 222	182 204	197 558	184 868	186 568	262 076	198 858	201 892	205 162	206 476	2 245 431	M. Transportes
M. Educación	175 385 135	16 975 339	20 975 300	15 383 423	18 919 120	15 176 870	15 831 703	16 077 467	16 285 328	18 477 962	15 264 310	16 361 879	16 980 518	16 821 535	181 580 116	M. Educación
M. Salud	53 297 345	5 635 840	8 162 213	3 764 957	5 511 272	5 458 013	5 121 707	5 490 534	5 378 404	6 578 945	5 716 853	5 494 174	5 598 342	6 384 609	60 497 810	M. Salud
GASTOS DE CAPITAL	22 913 865	6 026 475	11 727 515	141 250	3 177 936	3 245 425	932 931	4 678 887	1 134 052	2 780 118	7 087 087	10 860 228	12 441 668	9 835 471	56 315 054	GASTOS DE CAPITAL
Sede del Gobierno Regional	21 108 141	5 748 567	11 486 389	141 250	3 134 443	1 471 736	909 003	4 597 666	889 137	2 722 640	7 060 010	10 739 740	12 407 443	9 785 822	53 858 891	Sede del Gobierno Regional
M. Pesquería	0	0	0	0	0	0	0	0	0	0	0	0	0	0	0	M. Pesquería
M. Agricultura	0	0	0	0	0	0	0	0	28 352	0	0	11 650	3 449	0	43 451	M. Agricultura
M. Transportes	70 770	15 890	14 744	0	0	0	0	0	0	0	0	0	16 965	0	16 965	M. Transportes
M. Educación	53 683	0	62 432	0	37 968	10 460	7 500	32 836	20 190	0	0	20 062	6 390	15 682	151 087	M. Educación
M. Salud	1 681 271	262 018	163 949	0	5 525	1 763 230	16 427	48 386	196 374	57 478	27 077	88 776	7 421	33 967	2 244 660	M. Salud
TOTAL	264 764 561	29 849 070	43 165 753	20 445 493	29 054 095	25 130 355	23 151 052	27 576 242	24 166 707	29 426 029	29 420 954	34 169 029	36 444 990	34 587 201	313 572 146	TOTAL

FUENTE: Gobierno Regional de Huánuco

ELABORACION: BCRP. Sede Regional Huancayo. Departamento de Estudios Económicos

CUADRO 18

**GOBIERNO REGIONAL DE HUANUCO: PROGRAMA DE INVERSIONES 2005 - 2006 1/
(En nuevos soles)**

	2 006			2 007												
	ENE - NOV	NOV	DIC	ENE	FEB	MAR	ABR	MAY	JUN	JUL	AGO	SEP	OCT	NOV	ENE - NOV	
Administración y Planeamiento	0	0	0	0	0	0	27540,93	46007,6	37062,71	12885,04	33239,65	33 999	83 572	97 659	371 966	Administración y Planeamiento
Agraria	2 494 858	330 727	424 259	66 624	70 310	64 662	51 818	295 299	115 350	251 335	135 869	1 174 572	2 564 683	990 451	5 780 973	Agraria
Protección y Previsión Social	2 236 621	218 659	430 468	28 894	37 627	30 417	37 284	20 798	0	2 290	8 768	10 924	27 760	11 000	215 761	Protección y Previsión Social
Defensa y Seguridad Nacional	1 715 633	536 658	615 990	2 729	2 761 647	15 634	17 473	23 376	15 625	200 441	3 242 922	1 189 949	539 605	1 072 405	9 081 806	Defensa y Seguridad Nacional
Educación y Cultura	6 890 786	3 244 975	2 064 504	0	0	533 805	9 001	60 820	61 916	1 073 244	2 041 460	169 961	485 532	698 254	5 133 993	Educación y Cultura
Energía y Recurso Mineral	1 287 604	252 207	2 894 883	0	0	0	147 205	3 595 386	116 646	163 631	71 932	459 237	66 528	1 514 411	6 134 976	Energía y Recurso Mineral
Industria, Comercio y Servicios	432 490	69 952	43 370	13 825	15 814	7 270	14 741	5 724	6 424	11 794	7 125	10 868	21 166	49 143	163 893	Industria, Comercio y Servicios
Pesca	0	0	4 500	0	0	0	0	0	0	52 434	30 158	50 252	46 645	4 451	183 940	Pesca
Salud y Saneamiento	1 148 690	324 226	2 869 223	0	0	2 414 814	29 831	112 982	190 951	544 616	576 442	2 333 169	4 417 070	1 002 659	11 622 535	Salud y Saneamiento
Transportes	4 255 519	701 402	1 193 784	4 179	219 046	76 855	484 109	321 616	211 760	298 340	841 501	5 206 746	4 069 430	4 265 369	15 998 952	Transportes
Vivienda y Desarrollo Urbano	13 400	13 400	623 080	0	0	0	0	0	0	0	0	0	0	0	0	Vivienda y Desarrollo Urbano
TOTAL	20 475 602	5 692 205	11 164 060	116 250	3 104 443	3 143 456	819 003	4 482 009	755 736	2 611 010	6 989 416	10 639 675	12 321 993	9 705 802	54 688 794	TOTAL

1/ Preliminar

FUENTE: Gobierno Regional de Huánuco

ELABORACION: BCRP. Sede Regional Huancayo. Departamento de Estudios Económicos

CUADRO 19

**INGRESOS DE LA SOCIEDAD DE BENEFICENCIA DE HUÁNUCO
(En nuevos soles)**

	2 006			2 007											ENE - NOV	
	ENE - NOV	NOV	DIC	ENE	FEB	MAR	ABR	MAZ	JUN	JUL	AGO	SEP	OCT	NOV		
INGRESOS CORRIENTES	869 454	84 011	61 355	86 892	55 223	95 511	58 082	93 464	81 994	111 849	91 061	80 088	108 250	74 047	936 460	INGRESOS CORRIENTES
Venta de Bienes	535 130	47 520	35 410	43 915	27 813	64 095	32 300	60 122	50 795	78 140	56 070	43 920	66 705	34 685	558 560	Venta de Bienes
Prestación de Servicios	117 706	17 471	5 983	9 064	7 218	11 182	7 470	8 707	12 414	15 243	10 437	12 285	13 621	20 831	128 470	Prestación de Servicios
Rentas de la Propiedad	216 618	19 019	19 962	33 914	20 192	20 235	18 312	24 635	18 785	18 466	24 554	23 883	27 924	18 531	249 431	Rentas de la Propiedad
Otros Ingresos Corrientes	0	0	0	0	0	0	0	0	0	0	0	0	0	0	0	Otros Ingresos Corrientes
INGRESOS DE CAPITAL	0	0	0	0	0	0	0	0	0	0	0	0	0	0	0	INGRESOS DE CAPITAL
Venta de Activos	0	0	0	0	0	0	0	0	0	0	0	0	0	0	0	Venta de Activos
DONACIONES Y TRANSF.	255 500	21 823	28 055	21 823	31 057	21 823	21 823	21 945	22 063	28 095	21 863	21 863	21 863	21 863	256 081	DONACIONES Y TRANSF.
Transferencias	255 500	21 823	28 055	21 823	31 057	21 823	21 823	21 945	22 063	28 095	21 863	21 863	21 863	21 863	256 081	Transferencias
TOTAL	1 124 954	105 834	89 410	108 715	86 280	117 334	79 905	115 409	104 057	139 944	112 924	101 951	130 113	95 910	1 192 541	TOTAL

FUENTE: Sociedad de Beneficencia de Huánuco

ELABORACIÓN: BCRP. Sede Regional HuancaZo. Departamento de Estudios Económicos

CUADRO 20

**GASTOS DE LA SOCIEDAD DE BENEFICENCIA DE HUÁNUCO
(En nuevos soles)**

	2 006			2 007											ENE - NOV	
	ENE - NOV	NOV	DIC	ENE	FEB	MAR	ABR	MAZ	JUN	JUL	AGO	SEP	OCT	NOV		
GASTOS CORRIENTES	880 215	95 220	138 196	69 622	65 008	91 216	71 772	116 750	94 979	106 019	90 232	139 765	112 143	126 148	1 083 655	GASTOS CORRIENTES
Personal Z Oblig. Sociales	290 173	25 492	30 906	21 344	28 295	33 257	21 515	33 376	27 297	26 766	20 767	22 925	21 541	21 516	278 600	Personal Z Oblig. Sociales
Obligaciones Previsionales	34 931	2 945	3 945	2 945	4 600	3 282	3 430	3 310	3 310	4 310	3 310	3 310	3 310	3 310	38 425	Obligaciones Previsionales
Bienes Y Servicios	463 095	59 719	81 391	41 463	22 899	40 229	38 162	66 643	49 443	65 350	54 607	99 135	76 607	91 624	646 161	Bienes Y Servicios
Otros Gastos Corrientes	92 015	7 064	21 954	3 870	9 214	14 448	8 666	13 422	14 930	9 593	11 548	14 395	10 685	9 699	120 470	Otros Gastos Corrientes
GASTOS DE CAPITAL	11 517	0	45 414	4 245	28 218	33 052	24 084	18 010	675	32 084	14 014	15 651	11 881	14 302	196 214	GASTOS DE CAPITAL
Inversiones	848	0	44 334	2 595	28 218	29 920	24 084	4 450	0	27 663	10 979	14 256	8 031	12 597	162 792	Inversiones
Otros Gastos de Capital	10 669	0	1 080	1 650	0	3 132	0	13 560	675	4 421	3 035	1 395	3 850	1 705	33 423	Otros Gastos de Capital
TOTAL	891 732	95 220	183 610	73 867	93 226	124 268	95 855	134 760	95 654	138 103	104 246	155 416	124 023	140 450	1 279 869	TOTAL

FUENTE: Sociedad de Beneficencia de Huánuco

ELABORACIÓN: BCRP. Sede Regional HuancaZo. Departamento de Estudios Económicos