



BANCO CENTRAL DE RESERVA DEL PERÚ

SEDE REGIONAL HUANCAYO

**SÍNTESIS ECONÓMICA DE HUÁNUCO
ABRIL 2007**

DEPARTAMENTO ESTUDIOS ECONÓMICOS

CONTENIDO

RESEÑA INTRODUCTORIA.....	3
I. ACTIVIDAD PRODUCTIVA.....	4
1.1. Producción Agropecuaria.....	4
1.2. Producción Minera.....	8
1.3. Turismo.....	10
II. INFLACIÓN.....	10
2.1. Inflación.....	10
III. FINANZAS PÚBLICAS.....	11
3.1. Gobierno Central.....	11
3.2. Gobierno Regional.....	12
3.3. Beneficencia Pública.....	15
IV. MONEDA Y CRÉDITO.....	16
4.1. Depósitos del Sistema Financiero.....	17
4.2. Crédito del Sistema Financiero.....	17
4.3. Crédito a la Pequeña y Microempresa.....	19
V. INFORMACIÓN ESTADÍSTICA	
Cuadro 1: Depósitos y Obligaciones del Sistema Financiero.....	21
Cuadro 2: Depósitos en las Entidades Financieras ubicadas por Provincias.....	22
Cuadro 3: Créditos del Sistema Financiero al Sector Privado.....	23
Cuadro 4: Crédito de las Entidades Financieras ubicadas por Provincia.....	24
Cuadro 5: Cartera Pesada del Sistema Financiero.....	25
Cuadro 6: Morosidad en las Entidades Financieras ubicadas por Provincias.....	26
Cuadro 7: Ingresos Corrientes del Gobierno Central.....	27
Cuadro 8: Producción Agropecuaria.....	28
Cuadro 9: Producción Minera Metálica.....	29
Cuadro 10: Índice de Precios al Consumidor en la Ciudad de Huánuco.....	30
Cuadro 11: Arribos por Categorías.....	31
Cuadro 12: Gobierno Regional de Huánuco: Gastos por Naturaleza.....	32
Cuadro 13: Gobierno Regional de Huánuco: Gastos por Naturaleza y Unidad Ejecutora....	32
Cuadro 14: Gobierno Regional de Huánuco: Programa de Inversiones.....	33
Cuadro 15: Ingresos de la Sociedad de Beneficencia de Huánuco.....	34
Cuadro 16: Gastos de la Sociedad de Beneficencia de Huánuco.....	34

DIRECCIÓN EN INTERNET

<http://www.bcrp.gob.pe>

RESEÑA INTRODUCTORIA

El desempeño económico de la Región Huánuco, en abril de 2007, se caracterizó por el comportamiento favorable de las actividades agropecuaria y de recaudación tributaria; así como por el decrecimiento de la actividad minera.

El **valor bruto de la producción (VBP) agropecuaria** creció 21,1 por ciento, sustentado en el crecimiento de los subsectores agrícola (22,8 por ciento) y pecuario (11,9 por ciento).

En el **sector minero**, el VBP sectorial se redujo 32,6 por ciento respecto a abril de 2006, explicado por la menor producción de cobre, plomo, zinc y plata.

En **turismo**, el total de arribos a los establecimientos de hospedaje decreció 11,6 por ciento, por las menores visitas de turistas nacionales y extranjeros.

El **Índice de Precios al Consumidor (IPC)** en la ciudad de Huánuco fue superior en 0,58 por ciento respecto al IPC de marzo pasado. La variación acumulada sumó 0,44 por ciento y para los doce últimos meses totalizó 0,85 por ciento.

La **recaudación tributaria por la SUNAT** se expandió 42,4 por ciento, debido a las mayores captaciones del Impuesto a la Renta y del Impuesto a la Producción y Consumo.

El gasto total del **Gobierno Regional de Huánuco** aumentó 12,9 por ciento respecto a la de abril de 2006, explicado por los mayores gastos corrientes y de capital. En lo referente al **programa de inversiones**, se registró un aumento de 73,0 por ciento, explicado por los mayores gastos de capital en Transportes; Energía y Recursos Minerales; Administración y Planeamiento; y Salud y Saneamiento.

En el **sistema financiero**, los saldos de depósitos y colocaciones crecieron en 9,0 y 47,2 por ciento respectivamente, en comparación a abril de 2006. El ratio de cartera pesada fue 2,4 por ciento, inferior en 0,8 puntos porcentuales al de abril de 2006.

I. ACTIVIDAD PRODUCTIVA

1.1. Producción agropecuaria

La producción agropecuaria creció 21,1 por ciento respecto a abril de 2006, debido al desempeño positivo de los sub sectores agrícola (22,8 por ciento) y pecuario (11,9 por ciento).

Entre enero y abril, la producción agropecuaria aumentó 33,3 por ciento respecto a similar periodo de 2006, explicado por la actividad favorable de los sub sectores agrícola y pecuario.

CUADRO Nº 1
VALOR BRUTO DE PRODUCCIÓN AGROPECUARIO
(Variación real 1/)

	ABRIL		ENERO – ABRIL	
	2 006	2 007	2 006	2 007
Subsector Agrícola	5,8	22,8	5,0	41,6
Subsector Pecuario	6,0	11,9	33,0	7,5
Sector Agropecuario	5,8	21,1	10,7	33,3

1/ Respecto al mismo mes o período del año anterior, a precios de 1994

FUENTE: Dirección Regional de Agricultura Huánuco

ELABORACIÓN: BCRP, Sede Regional Huancayo. Departamento de Estudios Económicos

GRÁFICO Nº 1
VALOR BRUTO DE PRODUCCIÓN AGROPECUARIO 2006 - 2007
(Variación real 1/)

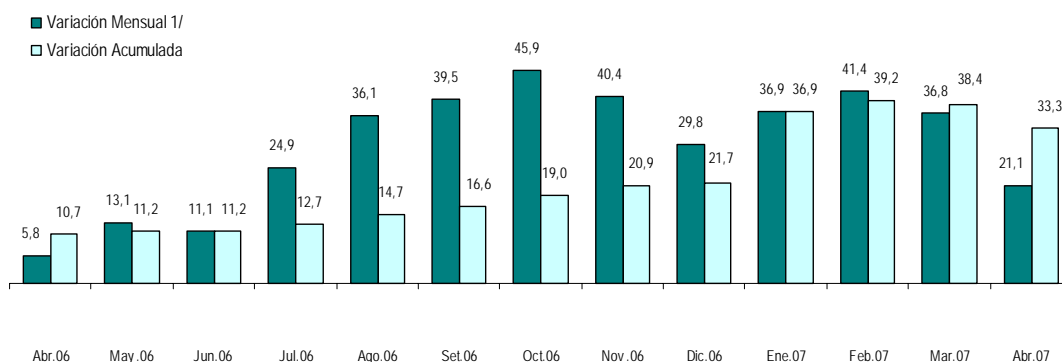

1/ Respecto a similar mes del año precedente

ELABORACIÓN: BCRP Sede Regional Huancayo. Departamento de Estudios Económicos

Sub Sector Agrícola

El crecimiento de 22,8 por ciento se explicó por los mejores resultados de, pasto braquearia (135,0 por ciento), papa blanca (3,2 por ciento), yuca (24,0 por ciento) y alfalfa (14,2 por ciento). Para el caso de pasto braquearia, por el incremento de superficie en producción, debido a la sustitución de cultivos por pasturas y a la regularización de siembras; para papa blanca, por las mayores siembras

registradas, controles fitosanitarios adecuados y labores culturales oportunas en las provincias de Huánuco, Pachitea, Ambo y Huamalés; y en la yuca, por las condiciones climáticas favorables y disponibilidad de terrenos. Sin embargo, se presentaron disminuciones en papaya (88,9 por ciento), avena forrajera (24,4 por ciento) y arroz cáscara (27,6 por ciento).

En lo que va del año, el crecimiento de 41,6 por ciento se debió a los mayores resultados de pasto braquearia (168,4 por ciento), papa blanca (20,1 por ciento), y papa amarilla y de color (9,9 por ciento). En el caso de pasto braquearia, por la sustitución de cultivos por

este pasto y a la regularización de siembras; en papa blanca, por las mayores siembras, disponibilidad de semillas y terrenos preparados; y en el caso de papa amarilla, por el buen manejo del cultivo en la etapa de floración.

**CUADRO N° 2
PRODUCCIÓN DE PRINCIPALES PRODUCTOS AGRÍCOLAS 1/
(EN TM)**

CULTIVO	ABRIL			ENERO - ABRIL		
	2 006	2 007	Var. %	2 006	2 007	Var. %
Pasto Braquearia	93 289	219 197	135,0	325 464	873 442	168,4
Papa Blanca	44 710	46 120	3,2	114 836	137 958	20,1
Papa Amarilla+Color	20 786	20 083	-3,4	60 916	66 926	9,9
Plátano	9 855	9 124	-7,4	39 898	34 499	-13,5
Maíz Amarillo Duro	1 142	770	-32,6	17 857	16 314	-8,6
Arroz Cáscara	2 794	2 024	-27,6	15 271	16 017	4,9
Yuca	3 233	4 009	24,0	10 171	13 534	33,1
Avena Forrajera	6 400	4 840	-24,4	10 360	8 982	-13,3
Olluco	3 390	3 003	-11,4	9 752	8 304	-14,8
Zapallo	2 144	1 703	-20,6	7 285	6 305	-13,5
Maíz Choclo	2 518	2 172	-13,7	5 796	5 504	-5,0
Arveja Grano Verde	1 258	1 082	-14,0	3 113	2 949	-5,3
Pasto Alfalfa	459	524	14,2	2 164	2 234	3,2
Nudillo	486	471	-3,1	1 985	1 847	-7,0
Papaya	3 316	367	-88,9	11 135	1 634	-85,3
Pasto Kudzu	434	397	-8,5	1 766	1 605	-9,1
Haba Grano Verde	953	703	-26,2	1 476	1 411	-4,4
Otros	6 780	7 117	5,0	17 239	19 499	13,1

1/ Cifras preliminares.

FUENTE: Dirección Regional de Agricultura Huánuco.

ELABORACIÓN: BCRP Sede Regional Huancayo. Departamento de Estudios Económicos

**GRÁFICO N° 2
VALOR BRUTO DE PRODUCCIÓN AGRÍCOLA 2006 - 2007
(Variación real 1/)**

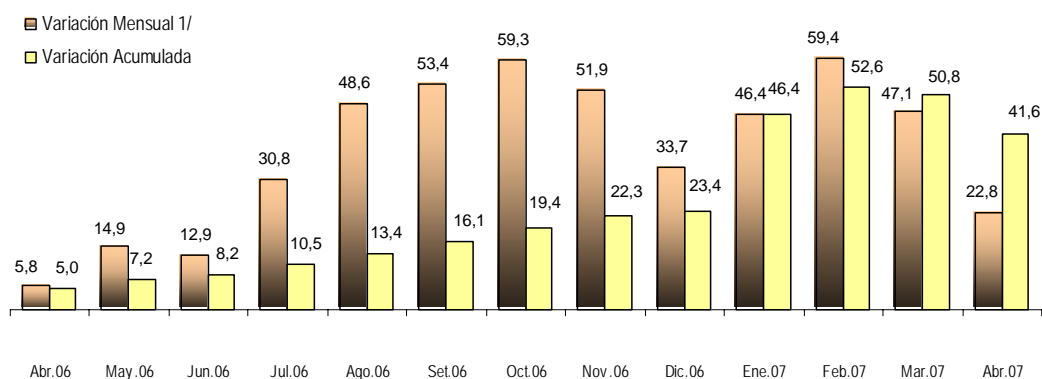

1/ Respecto a similar mes del año precedente

ELABORACIÓN: BCRP Sede Regional Huancayo. Departamento de Estudios Económicos

**GRÁFICO Nº 3
CINCO PRINCIPALES PRODUCTOS
EN EL VBP AGRÍCOLA
(ENERO - ABRIL 2007)**

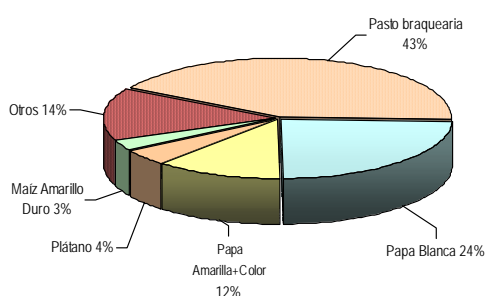

**GRÁFICO Nº 4
PARTICIPACIÓN EN EL VBP
AGRÍCOLA
(ENERO - ABRIL 2007)**

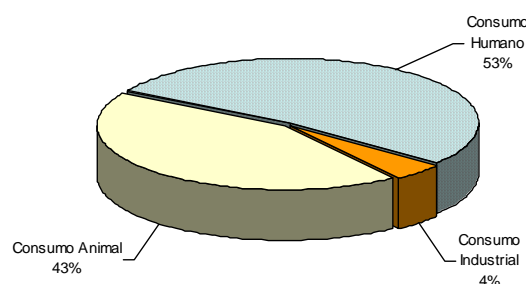

ELABORACIÓN: BCRP Sede Regional Huancayo. Departamento de Estudios Económicos

**CUADRO Nº 3
PRECIOS EN CHACRA DE PRINCIPALES CULTIVOS
(Nuevos soles por Kg.)**

CULTIVO	ABRIL		Var. %
	2006	2007	
Braquearia	0,040	0,042	5,0
Papa blanca	0,488	0,400	-18,0
Papa amarilla	0,578	0,534	-7,6
Plátano	0,299	0,250	-16,4
Yuca	0,210	0,283	34,8

Fuente: Dirección Regional de Agricultura Huánuco.
Elaboración: BCRP Sede Regional Huancayo. Departamento de Estudios Económicos

Los cultivos de, pasto braquearia, plátanos, maíz amarillo duro y papa (blanca, amarilla y color), representaron el 86 por ciento del VBP agrícola acumulado.

Cabe indicar que en el caso de las diversas variedades de papa, se registró mayor

disponibilidad de semillas mejoradas que se manifestó en el incremento de los rendimientos, a pesar del mayor precio de los fertilizantes respecto a la campaña anterior. La agencia agraria de Puerto Inca continuó regularizando las siembras de pasto braquearia.

Siembras

La superficie instalada creció 20,7 por ciento en comparación a abril de 2006, que se sustentó en las mayores plantaciones de papa blanca (49,9 por ciento), pasto braquearia, papa amarilla y de color (39,2 por ciento), y arroz cáscara (41,9 por ciento). En el primer caso, por la disponibilidad de semillas y terrenos preparados en las provincias de Huánuco y Pachitea; en el segundo, por la regularización de áreas sembradas; y en el tercero, por las condiciones climáticas

favorables. Sin embargo, se registraron disminuciones en maíz amarillo duro (18,1 por ciento), olluco (32,5 por ciento) y arveja grano verde (13,2 por ciento).

La siembra acumulada decreció 7,8 por ciento respecto a similar periodo de 2006, por las menores plantaciones de pasto braquearia (26,6 por ciento), arroz cáscara (13,2 por ciento), maíz amarillo duro (7,4 por ciento) y cebada grano (7,1 por ciento). En el caso de pasto

braquearia, por un desfase estadístico originado por un inoportuno reporte de información; respecto al arroz cáscara, por las condiciones climáticas adversas y sustitución del cultivo por pastos; en el maíz

amarillo duro, por el reemplazo del cultivo por pasturas en la provincia de Puerto Inca; y respecto a la cebada grano, por la sustitución del cultivo por trigo.

**CUADRO Nº 4
SUPERFICIE SEMBRADA 1/
(Has)**

CULTIVO	ABRIL		CAMPAÑA AGRÍCOLA 2/	
	2 006	2 007	2005 / 2006	2006 / 2007
Pasto braquearia	0	200	45 129	33 115
Maíz Amiláceo	0	0	13 920	15 266
Papa Blanca	454	680	12 026	12 642
Trigo	0	0	9 834	10 429
Papa Amarilla+Color	423	589	8 443	8 753
Maíz Amarillo Duro	436	357	8 204	7 600
Cebada Grano	0	0	7 909	7 347
Arroz Cáscara	253	359	7 685	6 670
Frejol Grano Seco	465	490	4 100	4 575
Haba Grano Seco	0	0	3 445	3 370
Yuca	231	234	3 368	3 138
Arveja Grano Seco	0	9	1 248	1 415
Avena Grano	0	0	1 367	1 334
Arveja Grano Verde	159	138	1 320	1 294
Algodón	0	0	1 809	1 252
Olluco	120	81	1 168	1 068
Avena Forrajera	0	0	965	998
Otros	262	245	6 064	6 909
TOTAL	2 803	3 382	138 004	127 175

1/ Cifras preliminares.

2/ De agosto a abril.

FUENTE: Dirección Regional de Agricultura Huánuco.

ELABORACIÓN: BCRP Sede Regional Huancaayo. Departamento de Estudios Económicos

Sub Sector Pecuario

El VBP pecuario creció 11,9 por ciento, sustentado en los mayores resultados de carne de vacuno (16,1 por ciento), carne de porcino (8,7 por ciento), leche (28,0 por ciento) y carne de ave (9,3 por ciento). Respecto a carne de vacuno, por la mayor disponibilidad de pastos; en carne de porcino y de ave por la mayor saca; y en la leche, por los mayores rendimientos en la zona selva. Sin embargo, se registraron disminuciones en carne de ovino (5,1 por ciento) y huevos (7,0 por ciento).

El VBP pecuario acumulado aumentó 7,5 por ciento, como efecto de los mayores rendimientos de carne de vacuno (15,1 por ciento), leche (27,6 por ciento), carne de porcino (3,8 por ciento) y carne de ave (8,4 por ciento); siendo parcialmente contrarrestado por los menores resultados de carne de ovino (8,8 por ciento), lana de ovino (27,2 por ciento) y huevos (3,7 por ciento). En el caso de carne y lana de ovino, la menor producción se debió a los bajos rendimientos por la alimentación con pastos naturales degradados.

**CUADRO Nº 5
PRODUCCIÓN PECUARIA
(T.M.)**

ESPECIES	ABRIL			ENERO – ABRIL		
	2 006	2 007	Var. %	2 006	2 007	Var. %
CARNE						
Carne de Alpaca	0	0	-	0	0	-
Carne de Ave	118	129	9,3	580	628	8,4
Carne de Caprino	20	21	5,0	121	136	13,1
Carne de Ovino	197	187	-5,1	1 379	1 257	-8,8
Carne de Porcino	1 009	1 097	8,7	4 548	4 720	3,8
Carne de Vacuno	818	950	16,1	4 607	5 301	15,1
Leche	2 049	2 622	28,0	8 656	11 042	27,6
Huevos	86	80	-7,0	339	326	-3,7
Lana de Ovino	0	0	-	496	361	-27,2
FIBRA						
Fibra de Alpaca	0,0	0,0	-	2,1	1,6	-24,7
Fibra de Llama	0,0	0,0	-	0,0	0,0	-

FUENTE: Dirección Regional de Agricultura Huánuco.
ELABORACIÓN: BCRP Sede Regional Huancayo. Departamento de Estudios Económicos

**GRÁFICO Nº 5
PARTICIPACIÓN EN EL VBP PECUARIO
(ENERO - ABRIL 2007)**

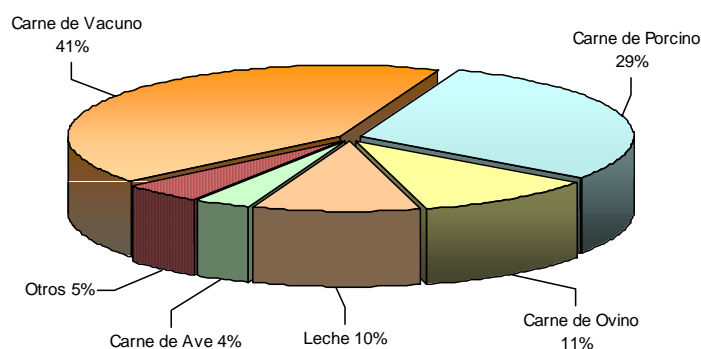

ELABORACIÓN: BCRP Sede Regional Huancayo. Departamento de Estudios Económicos

1.2. Producción Minera

El VBP minero se contrajo 32,6 por ciento, respecto a abril de 2006, sustentado en la menor producción de cobre (37,3 por ciento), plomo (11,5 por ciento), zinc (33,1 por ciento) y plata (40,5 por ciento).

Entre enero y abril, el VBP minero se redujo 2,7 por ciento comparado con igual lapso de 2006, explicado por los menores resultados de plomo (6,0 por ciento) y plata (16,7 por ciento); no obstante que creció la de cobre (15,7 por ciento) y zinc (0,2 por ciento).

**CUADRO Nº 6
PRODUCCIÓN MINERA METÁLICA
(Contenido Fino)**

	ABRIL			ENERO - ABRIL		
	2 006	2 007	Var. %	2 006	2 007	Var. %
Cobre (TMF)	306	192	-37,3	1 018	1 178	15,7
Plomo (TMF)	829	734	-11,5	4 393	4 129	-6,0
Zinc (TMF)	1 518	1 016	-33,1	6 518	6 528	0,2
Plata (Kg.f)	4 899	2 913	-40,5	19 528	16 274	-16,7
TOTAL 1/			-32,6			-2,7

1/ Variación en términos reales, a precios de 1994.

FUENTE: DGM/DPM/ Estadística Minera.

ELABORACIÓN: BCRP Sede Regional Huancayo. Departamento de Estudios Económicos

**GRÁFICO Nº 6
VALOR BRUTO DE PRODUCCIÓN MINERA 2006 - 2007
(ENERO - ABRIL 2007)**

■ Variación Mensual 1/
□ Variación Acumulada

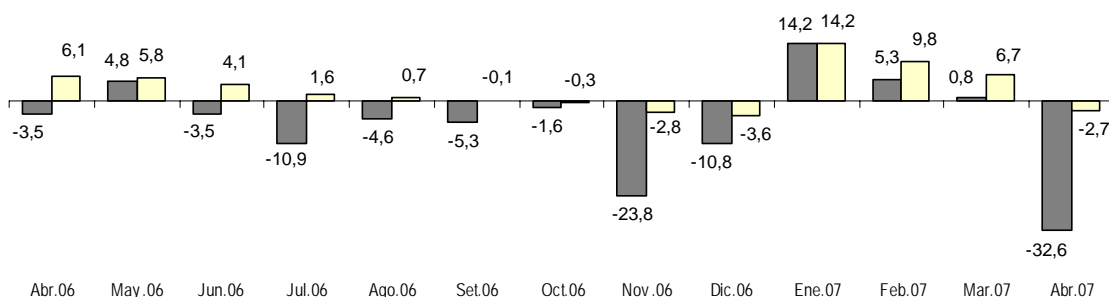

1/ Respecto a similar mes del año precedente

ELABORACIÓN: BCRP Sede Regional Huancayo. Departamento de Estudios Económicos

**GRÁFICO Nº 7
PARTICIPACIÓN EN EL VBP MINERO
(ENERO - ABRIL 2007)**

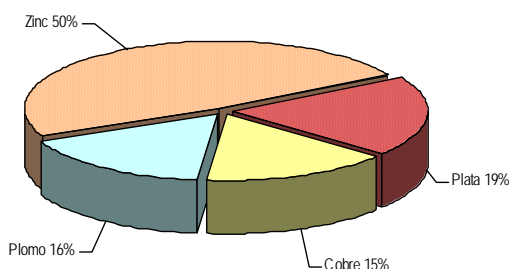

**GRÁFICO Nº 8
EVOLUCIÓN DEL VBP MINERO**

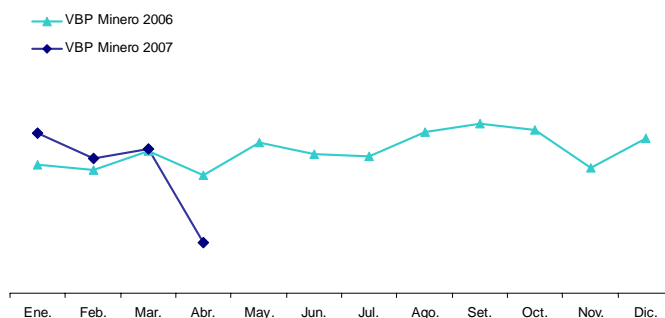

ELABORACIÓN: BCRP Sede Regional Huancayo. Departamento de Estudios Económicos

1.3. Turismo

El total de arribos a los establecimientos de hospedaje decreció 11,6 por ciento con relación a abril de 2006, debido al menor flujo de visitantes nacionales (11,6 por ciento) y extranjeros (10,0 por ciento).

En el acumulado, el total de arribos disminuyó 10,3 por ciento respecto a similar periodo de 2006, por las menores visitas de turistas nacionales (10,2 por ciento) y extranjeros (32,5 por ciento).

**CUADRO N° 7
ARRIBOS A ESTABLECIMIENTOS DE HOSPEDAJE**

	ABRIL			ENERO - ABRIL		
	2 006	2 007	Var. %	2 006	2 007	Var. %
Nacionales	21 222	18 750	-11,6	80 274	72 059	-10,2
Extranjeros	80	72	-10,0	329	222	-32,5
TOTAL	21 302	18 822	-11,6	80 603	72 281	-10,3

FUENTE: Dirección Regional de Comercio Exterior y Turismo - Huánuco
ELABORACIÓN: BCRP Sede Regional Huancayo. Departamento de Estudios Económicos

II. INFLACIÓN

2.1. Inflación

El Índice de Precios al Consumidor (IPC) en la ciudad de Huánuco registró una variación positiva de 0,58 por ciento con relación al IPC de marzo de 2006.

La variación acumulada sumó 0,44 por ciento y para los doce últimos meses totalizó 0,85 por ciento.

**CUADRO N° 8
CIUDAD DE HUÁNUCO
INFLACIÓN**

ABRIL	Var. %
Var. % Mensual 1/	0,58
Var. % Acumulada 2/	0,44
Var. % Anualizada 3/	0,85

1/ Respecto al mes anterior

2/ Respecto a diciembre del año anterior

3/ Respecto a igual mes del año anterior

FUENTE: INEI - Huánuco

ELAB.: BCRP Sede Regional Huancayo. Dep. Est. Económicos

**GRÁFICO N° 9
INFLACIÓN ÚLTIMOS DOCE MESES
(Variación porcentual anualizada)**

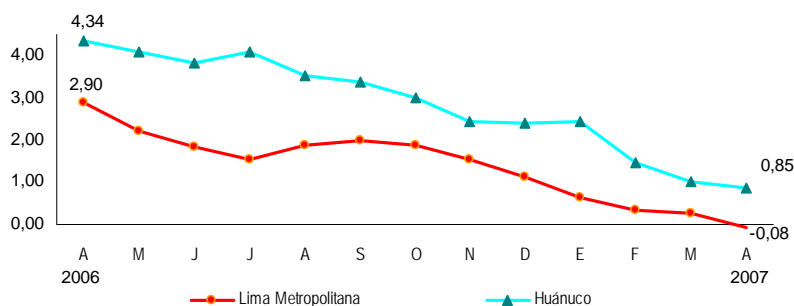

Las agrupaciones con mayores incrementos en precios fueron: Transportes y Comunicaciones (1,86 por ciento); Alimentos y Bebidas (0,87 por ciento); Muebles, Enseres y Mantenimiento de la

Vivienda (0,16 por ciento); Vestido y Calzado (0,07 por ciento); y Esparcimiento, Diversión, Servicios Culturales y de Enseñanza (0,07 por ciento).

CUADRO Nº 9
CIUDAD DE HUÁNUCO: INFLACIÓN POR GRANDES GRUPOS DE CONSUMO

	Ponderación	Variaciones (%)		
		Mensual	Acumulada	Anualizada
Índice General	100,0	0,58	0,44	0,85
1. Alimentos y Bebidas	60,9	0,87	0,79	0,97
2. Vestido y Calzado	6,8	0,07	0,60	1,28
3. Alquiler de Vivienda, Combustible y Electricidad	12,0	0,05	-0,54	0,26
4. Muebles, Enseres y Mantenimiento de la Vivienda	3,9	0,16	0,57	1,60
5. Cuidado, Salud y Servicios Médicos	1,7	0,04	0,26	0,78
6. Transportes y Comunicaciones	4,9	1,86	-1,82	-3,41
7. Esparcimiento, Diver., Serv. Cult. y Enseñanza	4,1	0,07	1,56	1,52
8. Otros Bienes y Servicios	5,7	0,05	0,39	2,94

FUENTE: INEI – Huánuco

ELABORACIÓN: BCRP Sede Regional Huancayo. Departamento de Estudios Económicos

Los productos que registraron mayores incrementos de precios fueron: lechuga criolla (28,0 por ciento), maíz corriente cancha (25,2 por ciento), choros frescos (24,0 por ciento) y liza fresca (16,7 por

ciento). Lo anterior fue contrarrestado por las mayores disminuciones de zapallo macre (16,6 por ciento), papa amarilla (16,1 por ciento), apio (15,0 por ciento) y espinaca (15,0 por ciento).

CUADRO Nº 10
HUÁNUCO: PRODUCTOS DE MAYOR VARIACIÓN EN SUS PRECIOS
(Abril 2007 – Porcentajes)

Subieron	Var. %	Bajaron	Var. %
Lechuga criolla	28,0	Zapallo macre	-16,6
Maíz corriente cancha	25,2	Papa amarilla	-16,1
Choros frescos	24,0	Apio	-15,0
Liza fresca	16,7	Espinaca	-15,0
Plátano verde inguiri	15,0	Tocino ahumado	-14,3
Yuca blanca	9,2	Caigua	-13,7
Arveja verde	9,1	Naranja de jugo	-13,0
Harina de chuño	8,5	Zanahoria	-11,2
Cebolla de cabeza	7,9	Ají escabeche	-8,7
Papa blanca	7,2	Papa huayro	-6,6

FUENTE: INEI – Huánuco

ELABORACIÓN: BCRP Sede Regional Huancayo. Departamento de Estudios Económicos

III. FINANZAS PÚBLICAS

3.1. Gobierno Central

La recaudación tributaria por la SUNAT aumentó 42,4 por ciento respecto a abril de 2006, debido a las mayores captaciones del Impuesto a la Renta (28,7 por ciento) y del Impuesto a la Producción y Consumo (105,1 por ciento); siendo parcialmente contrarrestado por la menor recaudación de los Ingresos No Tributarios (15,2 por ciento).

En lo que va del año, la recaudación tributaria acumulada creció 36,3 por ciento comparado con igual periodo de 2006, sustentado en las mayores captaciones del Impuesto a la Renta (21,2 por ciento) y del Impuesto a la Producción y Consumo (114,9 por ciento).

CUADRO N° 11
INGRESOS CORRIENTES DEL GOBIERNO CENTRAL
(En miles de nuevos soles)

	ABRIL			ENERO - ABRIL		
	2 006	2 007	Var. % 1/	2 006	2 007	Var. % 1/
I. INGRESOS TRIBUTARIOS	1 663	2 372	42,7	6 820	9 347	36,7
1). Impuesto a la Renta	1 221	1 570	28,7	4 911	5 970	21,2
Personas Naturales	358	293	-18,1	1 334	1 314	-1,8
Personas Jurídicas	668	795	19,2	3 093	3 929	26,7
Regularización	195	482	146,8	484	727	49,7
2). Impuesto a las Importaciones	0	0	-	0	0	-
3). Impuesto a la Producción y Consumo	203	415	105,1	882	1 901	114,9
Impuesto General a las Ventas	199	413	107,7	863	1 884	117,6
Impuesto Selectivo al Consumo (ISC)	4	3	-32,2	19	17	-11,8
4). Otros Ingresos Tributarios	240	387	61,6	1 027	1 476	43,3
II. INGRESOS NO TRIBUTARIOS	11	9	-15,2	45	36	-21,3
TOTAL INGRESOS CORRIENTES (I+II)	1 674	2 381	42,4	6 865	9 382	36,3

1/ Variación en términos reales

FUENTE: Superintendencia Nacional de Administración Tributaria – SUNAT

ELABORACIÓN: BCRP, Sede Regional Huancayo. Departamento de Estudios Económicos

GRÁFICO N° 10
RECAUDACIÓN TRIBUTARIA MENSUAL
(En miles de nuevos soles)

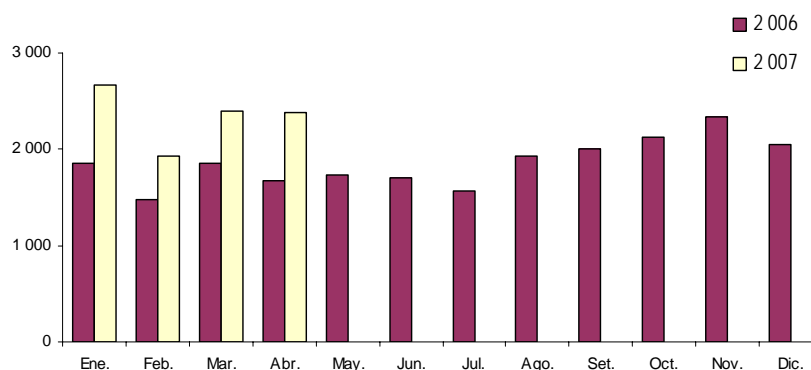

ELABORACIÓN: BCRP, Sede Regional Huancayo. Departamento de Estudios Económicos

3.2. Gobierno Regional

La ejecución presupuestal de gastos del Gobierno Regional de Huánuco creció 12,9 por ciento. Los gastos corrientes aumentaron 11,0 por ciento y los de capital en 90,3 por ciento por las mayores inversiones en Transportes; Energía y Recursos Minerales; Administración y Planeamiento; y Salud y Saneamiento.

El 73,9 por ciento del gasto corriente se destinó a Personal y Obligaciones Sociales,

el 12,9 por ciento a Obligaciones Previsionales y el 13,2 por ciento a los demás rubros. En los gastos de capital, el 87,8 por ciento se destinó a Inversiones y el 12,2 por ciento a los demás agregados.

Entre enero y abril, la ejecución presupuestal aumentó 14,5 por ciento, influenciado por los mayores gastos corrientes (8,8 por ciento) y de capital (201,8 por ciento).

CUADRO Nº 12
GASTOS DEL GOBIERNO REGIONAL
(En nuevos soles)

	ABRIL			ENERO - ABRIL		
	2 006	2 007	Var. % 1/	2 006	2007	Var.% 1/
GASTOS CORRIENTES	20 040 941	22 218 121	11,0	82 707 803	90 283 451	8,8
Personal y Oblig. Sociales	15 410 952	16 423 964	6,7	63 944 120	67 694 314	5,6
Obligaciones Previsionales	2 827 791	2 869 226	1,6	12 279 432	12 480 155	1,3
Bienes y Servicios	1 236 893	1 793 526	45,1	4 859 088	6 020 198	23,5
Otros Gastos Corrientes	565 304	1 131 404	100,3	1 625 163	4 088 784	150,9
GASTOS DE CAPITAL	490 634	932 931	90,3	2 477 214	7 497 543	201,8
Inversiones	315 012	819 003	160,2	1 938 336	7 183 153	269,5
Inversiones Financieras	48 000	90 000	87,7	135 500	185 000	36,1
Otros Gastos de Capital	127 622	23 927	-81,2	403 378	129 390	-68,0
TOTAL	20 531 574	23 151 052	12,9	85 185 017	97 780 994	14,5

1/ Variación en términos reales

FUENTE: Gobierno Regional de Huánuco

ELABORACIÓN: BCRP, Sede Regional Huancayo. Departamento de Estudios Económicos

GRÁFICO Nº 11
PARTICIPACIÓN EN EL GASTO DEL GOBIERNO REGIONAL
(ENERO - ABRIL 2007)

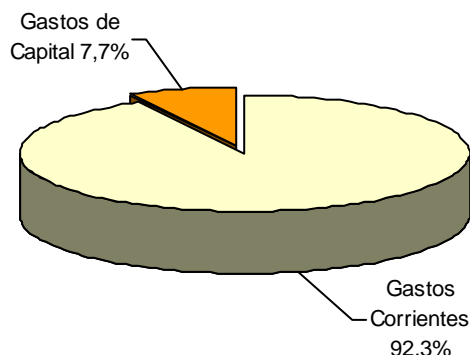

ELABORACIÓN: BCRP, Sede Regional Huancayo. Departamento de Estudios Económicos

Según unidades ejecutoras, en los gastos corrientes, el 71,3 por ciento fue ejecutado por el Ministerio de Educación, el 23,1 por ciento por el Ministerio de Salud y el 5,6 por ciento por las demás unidades.

En los gastos de capital, el 97,4 por ciento fue ejecutado por la Sede del Gobierno Regional y el 2,6 por ciento restante por los Ministerios de Educación y de Salud.

CUADRO N° 13
GASTOS DEL GOBIERNO REGIONAL POR UNIDAD EJECUTORA
(En nuevos soles)

	ABRIL			ENERO - ABRIL		
	2006	2007	Var. % 1/	2006	2007	Var. % 1/
GASTOS CORRIENTES	20 040 941	22 218 121	11,0	82 707 803	90 283 451	8,8
Sede del Gobierno Regional	597 537	713 651	19,5	2 448 276	2 794 118	13,8
Ministerio de Agricultura	337 605	353 502	4,8	1 444 607	1 522 737	5,1
Ministerio de Transportes	196 946	197 558	0,4	781 209	799 532	2,1
Ministerio de Educación	14 793 127	15 831 703	7,1	61 466 343	65 311 116	6,0
Ministerio de Salud	4 115 726	5 121 707	24,6	16 567 367	19 855 948	19,5
GASTOS DE CAPITAL	490 633	932 931	90,3	2 477 214	7 497 543	201,8
Sede del Gobierno Regional	383 012	909 003	137,5	2 093 836	5 656 433	169,4
Ministerio de Agricultura	0	0	-	0	0	-
Ministerio de Transportes	21 390	0	-100,0	26 880	0	-100,0
Ministerio de Educación	3 500	7 500	114,5	9 465	55 928	489,2
Ministerio de Salud	82 732	16 427	-80,1	347 033	1 785 182	412,9
TOTAL	20 531 574	23 151 052	12,9	85 185 017	97 780 994	14,5

1/ Variación en términos reales

FUENTE: Gobierno Regional de Huánuco

ELABORACIÓN: BCRP, Sede Regional Huancayo. Departamento de Estudios Económicos

Según fuente de financiamiento, el 91,2 por ciento del gasto total provino de Recursos Ordinarios, el 6,0 por ciento de Donaciones y Transferencias y el 2,8 por ciento procedieron de los Recursos Directamente Recaudados y del Canon y Sobre Canon.

CUADRO N° 14
GASTOS DEL GOBIERNO REGIONAL, POR FUENTE DE FINANCIAMIENTO
(En nuevos soles)

	ABRIL			ENERO - ABRIL		
	2006	2007	Var. % 1/	2006	2007	Var. % 1/
Recursos Ordinarios	19 185 832	21 124 873	10,2	80 352 484	87 974 815	9,2
Canon y Sobre Canon	0	19 875	-	0	610 110	-
Recursos Direct. Recaudados	430 173	615 370	43,2	1 897 610	2 085 338	9,6
Donaciones y Transferencias	915 569	1 390 934	52,1	2 934 923	7 110 731	141,6
TOTAL DE INVERSIONES	20 531 574	23 151 052	12,9	85 185 018	97 780 994	14,5

1/ Variación en términos reales

FUENTE: Gobierno Regional de Huánuco

ELABORACIÓN: BCRP, Sede Regional Huancayo. Departamento de Estudios Económicos

Ejecución del Programa de Inversiones

La ejecución financiera del programa de inversiones se expandió 73,0 por ciento, respecto de lo ejecutado en abril de 2006, resultado de los mayores gastos de capital en Transportes; Energía y Recursos Minerales; Administración y Planeamiento; y Salud y Saneamiento. Sin embargo, se registraron menores inversiones en Agricultura; Protección y Previsión Social; y Defensa y Seguridad Nacional.

En lo que va del año, las inversiones del Gobierno Regional crecieron 243,0 por ciento respecto de lo ejecutado en similar periodo de 2006, explicado por los mayores egresos de capital en Defensa y Seguridad Nacional; Salud y Saneamiento; Educación y Cultura; y Energía y Recursos Minerales.

CUADRO Nº 15
INVERSIÓN DEL GOBIERNO REGIONAL, POR SECTORES
(En nuevos soles)

PROYECTO	ABRIL			ENERO - ABRIL		
	2 006	2 007	Var. % 1/	2 006	2 007	Var. % 1/
Administración y Planeamiento	0	27 541	-	0	27 541	-
Agraria	161 052	51 818	-67,8	295 297	253 413	-14,4
Protección y Previsión Social	109 221	37 284	-65,8	909 305	134 221	-85,3
Defensa y Seguridad Nacional	47 081	17 473	-62,9	229 936	2 797 483	1 113,2
Educación y Cultura	200	9 001	4 404,5	7 774	542 806	6 862,5
Energía y Recurso Minerales	16 274	147 205	805,3	52 065	147 205	181,9
Industria, Comercio y Servicios	11 632	14 741	26,8	51 559	51 649	-0,1
Pesca	0	0	-	0	0	-
Salud y Saneamiento	3 395	29 831	779,5	8 599	2 444 645	28 247,0
Transportes	124 886	484 109	288,0	533 796	784 189	46,5
Vivienda y Desarrollo Urbano	0	0	-	0	0	-
TOTAL DE INVERSIONES	473 741	819 003	73,0	2 088 332	7 183 153	243,0

1/ Variación en términos reales

FUENTE: Gobierno Regional de Huánuco

ELABORACIÓN: BCRP, Sede Regional Huancayo. Departamento de Estudios Económicos

3.3. Beneficencia Pública

Los ingresos de la Sociedad de Beneficencia de Huánuco disminuyeron 29,0 por ciento, explicado por los menores ingresos corrientes (35,9 por ciento), debido a la reducción de venta de bienes, prestación de servicios y rentas de la propiedad; así como por las menores donaciones y transferencias (0,1 por ciento).

Entre enero y abril, los ingresos decrecieron 2,7 por ciento respecto de lo captado en igual periodo de 2006, sustentado en los menores ingresos corrientes (3,6 por ciento); siendo parcialmente contrarrestado por las mayores donaciones y transferencias (0,1 por ciento).

CUADRO N° 16
SOCIEDAD DE BENEFICENCIA DE HUÁNUCO: INGRESOS
(En nuevos soles)

	ABRIL			ENERO - ABRIL		
	2 006	2 007	Var. % 1/	2 006	2 007	Var. % 1/
INGRESOS CORRIENTES	90 759	58 082	-35,9	305 923	295 708	-3,6
Venta de bienes	54 995	32 300	-41,2	184 885	168 123	-9,3
Prestación de servicios	9 540	7 470	-21,6	37 488	34 933	-7,1
Rentas de la Propiedad	26 224	18 312	-30,1	83 550	92 653	10,6
Otros Ingresos Corrientes	0	0	-	0	0	-
INGRESOS DE CAPITAL	0	0	-	0	0	-
Venta de Activos	0	0	-	0	0	-
DONACIONES Y TRANSF.	21 870	21 823	-0,1	96 195	96 526	0,1
Transferencias	21 870	21 823	-0,1	96 195	96 526	0,1
TOTAL	112 629	79 905	-29,0	402 118	392 234	-2,7

1/ Variaciones en términos reales

FUENTE: Sociedad de Beneficencia de Huancayo

ELABORACIÓN: BCRP, Sede Regional Huancayo. Departamento de Estudios Económicos

Los gastos de la Sociedad de Beneficencia de Huánuco aumentaron 79,5 por ciento respecto a abril de 2006, como efecto de los mayores egresos corrientes (40,5 por ciento)

en obligaciones previsionales, y bienes y servicios; así como en gastos de capital (938,1 por ciento) por las mayores inversiones.

CUADRO N° 17
SOCIEDAD DE BENEFICENCIA DE HUÁNUCO: GASTOS
(En nuevos soles)

	ABRIL			ENERO - ABRIL		
	2 006	2 007	Var. % 1/	2 006	2 007	Var. % 1/
GASTOS CORRIENTES	51 119	71 772	40,5	285 414	297 618	4,0
Personal y Oblig. Sociales	25 437	21 515	-15,3	107 903	104 410	-3,5
Obligaciones Previsionales	2 929	3 430	17,2	13 217	14 257	7,6
Bienes y Servicios	17 687	38 162	116,0	130 938	142 753	8,7
Otros Gastos Corrientes	5 066	8 666	71,2	33 357	36 198	8,2
GASTOS DE CAPITAL	2 322	24 084	938,1	5 694	89 599	1 469,1
Inversiones	0	24 084	-	498	84 817	16 882,7
Otros Gastos de Capital	2 322	0	-100,0	5 196	4 782	-8,2
TOTAL	53 441	95 855	79,5	291 108	387 216	32,6

1/ Variaciones en términos reales

FUENTE: Sociedad de Beneficencia de Huancayo

ELABORACIÓN: BCRP, Sede Regional Huancayo. Departamento de Estudios Económicos

IV. MONEDA Y CRÉDITO

El sistema financiero de la Región Huánuco se caracterizó por el aumento de los saldos de depósitos y colocaciones en 9,0 y 47,2 por ciento respectivamente, en comparación a sus similares de abril de 2006.

El índice de cartera pesada fue 2,4 por ciento, inferior en 0,8 puntos porcentuales al índice de abril de 2006.

4.1. Depósitos del Sistema Financiero

Los depósitos crecieron 9,0 por ciento, respecto de abril de 2006, sustentado en las mayores captaciones en moneda nacional (16,5 por ciento) y moneda extranjera (1,8 por ciento).

Respecto a modalidades de captación, los depósitos a la vista y a plazos crecieron en 64,0 y 9,5 por ciento respectivamente;

mientras que los depósitos en ahorro disminuyeron en 6,8 por ciento.

En el total de depósitos, según entidades financieras, destacó la mayor participación del Banco Continental (51,4 por ciento), así como la menor participación de Mi Banco (1,3 por ciento).

CUADRO N° 18
DEPÓSITOS DEL SISTEMA FINANCIERO
(Saldos en miles de nuevos soles)

	ABRIL		
	2 006	2 007	Var. % 1/
Empresas Bancarias	103 197	111 494	8,1
Instituciones de Microfinanzas	14 135	16 283	15,3
Cajas Municipales	14 135	16 283	15,3
Edpymes	-	-	-
TOTAL	117 332	127 776	9,0
En M/N	57 504	66 944	16,5
En M/E	59 827	60 833	1,8

1/ Variación en valores reales

FUENTE: Superintendencia de Banca y Seguros (SBS)

ELABORACIÓN: BCRP, Sede Regional Huancayo. Departamento de Estudios Económicos

CUADRO N° 19
PARTICIPACIÓN EN LOS DEPÓSITOS
(en %)

	ABRIL		
	Miles de S/.	Mes	Acumulado
Crédito	41 184	32,2	32,2
Continental	65 625	51,4	83,6
Trabajo	3 049	2,4	86,0
Mi Banco	1 635	1,3	87,3
CMAC Huancayo	3 034	2,4	89,6
CMAC Maynas	13 249	10,4	100,0
TOTAL	127 776	100,0	

FUENTE: Superintendencia de Banca y Seguros (SBS)

ELABORACIÓN: BCRP, Sede Regional Huancayo. Departamento de Estudios Económicos

4.2. Crédito del Sistema Financiero

Las colocaciones fueron superiores en 47,2 por ciento comparado con su similar de abril de 2006, debido al aumento de los créditos en moneda nacional y extranjera en 63,6 y 24,6 por ciento respectivamente.

En el total de colocaciones, según entidades financieras, la mayor intermediación la tuvo el Banco Continental con el 42,0 por ciento del crédito total; en tanto que Edpyme Efectiva participó con sólo el 0,5 por ciento del total colocado.

CUADRO Nº 20
CRÉDITO DEL SISTEMA FINANCIERO
(Saldos en miles de nuevos soles)

	ABRIL		
	2 006	2 007	Var. % 1/
Empresas Bancarias	90 552	142 461	57,5
Instituciones de Microfinanzas	39 877	49 409	24,0
Cajas Municipales	39 627	45 438	14,8
Edpymes	250	3 971	1 487,8
TOTAL	130 429	191 870	47,2
En M/N	75 615	123 631	63,6
En M/E	54 814	68 238	24,6

1/ Variación en valores reales

FUENTE: Superintendencia de Banca y Seguros (SBS)

ELABORACIÓN: BCRP, Sede Regional Huancayo. Departamento de Estudios Económicos

CUADRO Nº 21
PARTICIPACIÓN EN LOS CRÉDITOS
(en %)

	ABRIL		
	Miles de S/.	Mes	Acumulado
Crédito	34 016	17,7	17,7
Continental	80 586	42,0	59,7
Trabajo	15 566	8,1	67,8
Mi Banco	12 293	6,4	74,2
CMAC Huancayo	16 226	8,5	82,7
CMAC Maynas	29 213	15,2	97,9
Edpyme Confianza	2 926	1,5	99,5
Edpyme Efectiva	1 045	0,5	100,0
TOTAL	191 870	100,0	

FUENTE: Superintendencia de Banca y Seguros (SBS)

ELABORACIÓN: BCRP, Sede Regional Huancayo. Departamento de Estudios Económicos

GRÁFICO Nº 12
DEPÓSITOS Y COLOCACIONES DEL SISTEMA FINANCIERO
(En miles de nuevos soles)

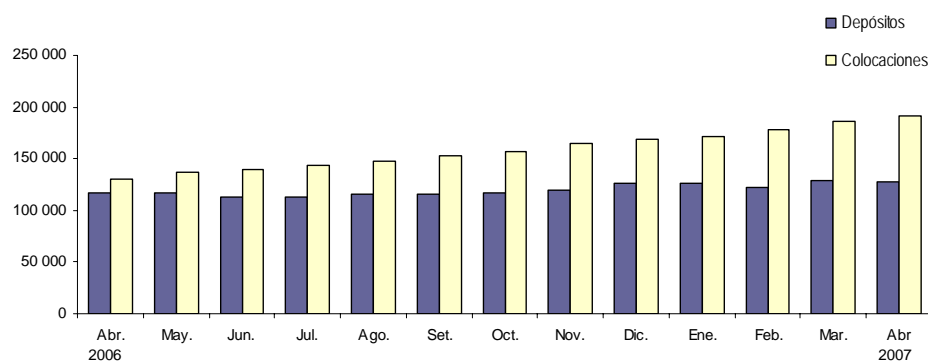

ELABORACIÓN: BCRP, Sede Regional Huancayo. Departamento de Estudios Económicos

CUADRO Nº 22
MOROSIDAD EN EL SISTEMA FINANCIERO 1/
(En % de las colocaciones brutas)

	ABRIL		Variación
	2 006	2 007	
Empresas Bancarias	2,9	1,7	-1,2
Instituciones de Microfinanzas	3,7	4,3	0,6
CMAC Huancayo	5,6	7,3	1,7
CMAC Maynas	2,4	3,0	0,6
Edpyme Confianza	n.d.	2,9	-
Edpyme Efectiva	n.d.	n.d.	-
TOTAL	3,2	2,4	-0,8
En M/N	4,0	2,2	-1,8
En M/E	1,9	2,8	0,9

1/ Cartera pesada = (créditos vencidos + créditos en cobranza judicial) / colocaciones brutas

FUENTE: Instituciones Financieras

ELABORACIÓN: BCRP, Sede Regional Huancayo. Departamento de Estudios Económicos

4.3. Crédito a la Pequeña y Microempresa

En abril, el crédito otorgado a la pequeña y microempresa se incrementó 52,4 por ciento, en términos reales, respecto al mismo mes del año 2006. Los créditos

provinieron de la Caja Municipal de Maynas (48,2 por ciento), seguido de la Caja Municipal de Huancayo (26,8 por ciento del total colocado).

CUADRO Nº 23
CRÉDITO OTORGADO A LA PEQUEÑA Y MICROEMPRESA
(Saldos en miles de nuevos soles)

INSTITUCIONES	ABRIL		
	2 006	2 007	Var. % 1/
Instituciones Financieras	39 832	60 657	52,4
Mi Banco	205	12 293	5 901,2
CMAC Huancayo	14 975	16 226	8,4
CMAC Maynas	24 652	29 213	18,6
Edpyme Confianza	0	2 926	-
TOTAL	39 832	60 657	52,4

FUENTE: Superintendencia de Banca y Seguros (SBS)

ELABORACIÓN: BCRP, Sede Regional Huancayo. Departamento de Estudios Económicos

INFORMACIÓN ESTADÍSTICA

CUADRO 1

HUÁNUCO: DEPÓSITOS Y OBLIGACIONES DEL SISTEMA FINANCIERO
(Saldos en miles de nuevos soles)

ENTIDADES FINANCIERAS	2006									2007			
	ABR	MAY	JUN	JUL	AGO	SET	OCT	NOV	DIC	ENE	FEB	MAR	ABR
I. EMPRESAS BANCARIAS	103 197	101 935	98 767	98 894	100 645	99 557	101 010	104 127	109 798	109 896	106 079	113 221	111 494
Depósitos a la Vista	15 024	15 333	14 878	15 862	17 559	16 377	18 224	18 053	21 274	22 107	20 022	25 638	24 620
En m/n	12 290	12 536	12 489	12 370	14 779	13 389	14 595	15 050	17 456	18 793	16 516	21 966	19 555
En m/e	2 733	2 796	2 390	3 492	2 781	2 988	3 628	3 003	3 818	3 314	3 506	3 672	5 065
Depósitos en Ahorro	50 608	50 342	48 434	46 616	45 932	43 854	42 705	44 485	46 636	46 261	45 245	47 452	45 976
En m/n	28 093	26 188	24 674	23 899	22 642	22 128	20 677	21 156	24 573	24 154	23 503	25 610	24 063
En m/e	22 515	24 155	23 760	22 716	23 290	21 725	22 028	23 329	22 062	22 107	21 742	21 842	21 913
Depósitos a Plazo	37 565	36 260	35 454	36 416	37 153	39 326	40 081	41 589	41 889	41 527	40 812	40 131	40 897
En m/n	8 411	8 272	8 325	7 918	8 431	8 969	9 448	10 221	10 566	10 996	10 989	10 904	12 220
En m/e	29 154	27 988	27 130	28 498	28 722	30 357	30 633	31 368	31 323	30 532	29 823	29 228	28 678
II. INSTITUCIONES DE MICROFINANZAS	14 135	14 428	14 188	14 355	14 617	15 863	15 435	15 788	16 157	16 213	16 789	16 393	16 283
Depósitos a la Vista	-	-	-	-	-	-	-	-	-	-	-	-	-
En m/n	-	-	-	-	-	-	-	-	-	-	-	-	-
En m/e	-	-	-	-	-	-	-	-	-	-	-	-	-
Depósitos en Ahorro	3 193	3 253	3 348	3 263	3 501	4 347	3 501	3 779	3 848	4 024	4 707	4 251	4 131
En m/n	1 911	1 859	2 028	1 882	2 025	2 035	2 070	2 218	2 280	2 460	2 805	2 617	2 688
En m/e	1 282	1 395	1 320	1 380	1 475	2 311	1 431	1 561	1 568	1 563	1 902	1 634	1 443
Depósitos a Plazo	10 942	11 174	10 840	11 093	11 116	11 516	11 934	12 009	12 309	12 190	12 082	12 142	12 152
En m/n	6 800	6 872	6 614	6 762	6 884	7 046	7 382	7 477	7 824	7 948	7 913	8 127	8 418
En m/e	4 143	4 302	4 225	4 331	4 232	4 470	4 553	4 532	4 485	4 242	4 169	4 015	3 734
III. TOTAL SISTEMA FINANCIERO	117 332	116 363	112 954	113 249	115 261	115 420	116 445	119 915	125 955	126 109	122 868	129 614	127 776
Depósitos a la Vista	15 024	15 333	14 878	15 862	17 559	16 377	18 224	18 053	21 274	22 107	20 022	25 638	24 620
En m/n	12 290	12 536	12 489	12 370	14 779	13 389	14 595	15 050	17 456	18 793	16 516	21 966	19 555
En m/e	2 733	2 796	2 390	3 492	2 781	2 988	3 628	3 003	3 818	3 314	3 506	3 672	5 065
Depósitos en Ahorro	53 801	53 596	51 782	49 879	49 433	48 201	46 206	48 264	50 484	50 285	49 952	51 703	50 107
En m/n	30 004	28 046	26 701	25 782	24 667	24 164	22 747	23 374	26 854	26 614	26 307	28 227	26 751
En m/e	23 797	25 550	25 080	24 097	24 766	24 037	23 459	24 890	23 630	23 671	23 644	23 476	23 356
Depósitos a Plazo	48 507	47 434	46 294	47 509	48 269	50 842	52 016	53 598	54 198	53 717	52 894	52 273	53 049
En m/n	15 210	15 144	14 939	14 680	15 315	16 016	16 830	17 699	18 390	18 944	18 902	19 031	20 638
En m/e	33 297	32 290	31 355	32 829	32 954	34 827	35 186	35 899	35 808	34 773	33 992	33 242	32 412

FUENTE: SUPERINTENDENCIA DE BANCA Y SEGUROS

ELABORACIÓN: BCRP. Sede Regional Huancayo. Departamento de Estudios Económicos

CUADRO 2

HUÁNUCO: DEPÓSITOS EN LAS ENTIDADES FINANCIERAS UBICADAS POR PROVINCIAS - ABRIL 2007
(Saldos en miles de nuevos soles)

ENTIDADES FINANCIERAS	DEPÓSITOS						TOTAL DEPÓSITOS		
	HUÁNUCO			LEONCIO PRADO			HUÁNUCO		
	M/N	M/E	TOTAL	M/N	M/E	TOTAL	M/N	M/E	TOTAL
I. EMPRESAS BANCARIAS	43 381	44 535	87 916	12 457	11 121	23 578	55 838	55 656	111 494
Crédito	14 933	16 802	31 735	5 001	4 448	9 449	19 935	21 250	41 184
Continental	25 547	26 096	51 643	7 342	6 639	13 981	32 889	32 736	65 625
Trabajo	1 785	1 117	2 902	113	34	147	1 898	1 151	3 049
Mi Banco	1 116	519	1 635	-	-	-	1 116	519	1 635
II. INSTITUCIONES DE MICROFINANZAS	9 217	4 657	13 875	1 889	520	2 408	11 106	5 177	16 283
CMAC Huancayo	2 049	950	2 999	26	9	35	2 076	958	3 034
CMAC Maynas	7 168	3 708	10 875	1 863	511	2 373	9 030	4 219	13 249
Edpyme Confianza	-	-	-	-	-	-	-	-	-
Edpyme Efectiva	-	-	-	-	-	-	-	-	-
TOTAL	52 598	49 192	101 790	14 346	11 640	25 986	66 944	60 833	127 776

FUENTE: SUPERINTENDENCIA DE BANCA Y SEGUROS

ELABORACIÓN: BCRP. Sede Regional Huancayo. Departamento de Estudios Económicos

CUADRO 3

HUÁNUCO: CRÉDITOS DEL SISTEMA FINANCIERO AL SECTOR PRIVADO
(Saldos en miles de nuevos soles)

ENTIDADES FINANCIERAS	2006									2007			
	ABR	MAY	JUN	JUL	AGO	SET	OCT	NOV	DIC	ENE	FEB	MAR	ABR
I. SISTEMA BANCARIO	90 552	95 057	97 143	100 746	103 261	107 788	111 497	117 672	119 888	122 410	128 063	136 147	142 461
CREDITO	21 573	22 078	22 452	23 868	24 301	23 554	25 011	26 155	26 880	28 200	30 123	31 278	34 016
CONTINENTAL	55 687	58 792	59 903	61 119	62 535	66 433	67 661	70 254	70 615	70 412	72 913	77 970	80 586
TRABAJO	13 086	12 669	12 242	12 040	11 725	12 144	11 993	12 933	13 106	13 523	13 952	15 023	15 566
MI BANCO	205	1 518	2 545	3 718	4 699	5 657	6 832	8 330	9 287	10 276	11 076	11 875	12 293
II. INSTITUCIONES DE MICROFINANZAS	39 877	41 351	42 118	42 677	43 811	45 429	45 876	47 144	48 663	48 508	49 988	50 009	49 409
CMAC HUANCAYO	14 975	14 887	15 015	14 929	15 174	15 267	15 215	15 586	15 898	16 141	16 161	16 034	16 226
CMAC MAYNAS	24 652	25 159	25 707	26 136	26 769	28 070	28 307	28 872	29 635	29 185	30 461	30 278	29 213
EDPYME CONFIANZA S A	-	920	948	1 058	1 281	1 457	1 639	1 934	2 217	2 272	2 433	2 697	2 926
EDPYME EFECTIVA	250	385	448	553	587	635	714	753	914	911	933	1 000	1 045
TOTAL	130 429	136 408	139 261	143 422	147 072	153 217	157 373	164 816	168 552	170 918	178 051	186 157	191 870
En M/N	75 615	79 516	82 194	84 474	88 078	93 337	97 707	102 850	107 404	110 383	115 071	120 442	123 631
En M/E	54 814	56 892	57 067	58 948	58 994	59 880	59 666	61 966	61 148	60 535	62 979	65 714	68 238

FUENTE: SUPERINTENDENCIA DE BANCA Y SEGUROS

ELABORACIÓN: BCRP. Sede Regional Huancayo. Departamento de Estudios Económicos

CUADRO 4

HUÁNUCO: CRÉDITO DE LAS ENTIDADES FINANCIERAS UBICADAS POR PROVINCIAS - ABRIL 2007
(Saldos en miles de nuevos soles)

ENTIDADES FINANCIERAS	COLOCACIONES						TOTAL COLOCACIONES		
	HUÁNUCO			LEONCIO PRADO			HUÁNUCO		
	M/N	M/E	TOTAL	M/N	M/E	TOTAL	M/N	M/E	TOTAL
I. EMPRESAS BANCARIAS	64 657	40 294	104 952	20 481	17 028	37 509	85 138	57 323	142 461
Crédito	17 879	10 613	28 492	3 606	1 917	5 523	21 485	12 530	34 016
Continental	26 527	26 307	52 834	13 242	14 510	27 752	39 769	40 817	80 586
Trabajo	10 534	799	11 333	3 632	602	4 234	14 166	1 401	15 566
Mi Banco	9 718	2 575	12 293	-	-	-	9 718	2 575	12 293
II. INSTITUCIONES DE MICROFINANZAS	29 073	9 695	38 768	9 420	1 221	10 641	38 493	10 916	49 409
CMAC Huancayo	11 199	3 036	14 235	1 918	73	1 991	13 117	3 109	16 226
CMAC Maynas	14 225	6 338	20 562	7 503	1 147	8 650	21 728	7 485	29 213
Edpyme Confianza	2 605	321	2 926	-	-	-	2 605	321	2 926
Edpyme Efectiva	1 044	1	1 045	-	-	-	1 044	1	1 045
TOTAL	93 730	49 989	143 720	29 901	18 249	48 150	123 631	68 238	191 870

FUENTE: SUPERINTENDENCIA DE BANCA Y SEGUROS

ELABORACIÓN: BCRP. Sede Regional Huancayo. Departamento de Estudios Económicos

CUADRO 5

**HUÁNUCO: CARTERA PESADA DEL SISTEMA FINANCIERO
(En porcentajes)**

ENTIDADES FINANCIERAS	2006										2007			
	ABR	MAY	JUN	JUL	AGO	SET	OCT	NOV	DIC	ENE	FEB	MAR	ABR	
I. SISTEMA BANCARIO	2,9	1,8	1,6	1,6	1,7	1,3	1,4	1,4	1,4	1,4	1,4	1,6	1,6	1,7
Crédito	11,6	10,2	9,3	7,9	8,4	6,2	4,2	3,9	2,2	1,1	0,9	0,8	0,8	0,8
Continental	2,2	0,6	0,5	0,5	0,6	0,6	0,7	0,8	0,8	0,9	1,7	1,7	1,8	1,8
Trabajo	2,1	2,4	2,5	2,7	3,0	2,8	3,4	2,9	2,6	2,5	2,6	2,8	2,8	2,8
Mi Banco	n.d.	n.d.	n.d.	n.d.	n.d.	n.d.	n.d.	n.d.	n.d.	n.d.	1,9	2,2	2,1	2,1
II. INSTITUCIONES DE MICROFINANZAS	3,7	4,4	4,3	4,1	4,6	4,3	4,5	3,9	4,1	4,3	3,4	4,2	4,3	4,3
CMAC Huancayo	5,6	6,7	6,7	6,2	7,2	6,7	7,3	5,7	6,3	6,4	6,8	7,1	7,3	7,3
CMAC Maynas	2,4	2,4	2,3	2,4	2,4	2,4	2,4	2,5	2,4	2,6	1,8	2,9	3,0	3,0
Edpyme Confianza	n.d.	n.d.	n.d.	n.d.	n.d.	n.d.	n.d.	n.d.	n.d.	n.d.	2,9	2,9	2,9	2,9
Edpyme Efectiva	n.d.	n.d.	n.d.	n.d.	n.d.	n.d.	n.d.	n.d.	n.d.	n.d.	n.d.	n.d.	n.d.	n.d.
TOTAL	3,2	2,6	2,5	2,4	2,6	2,2	2,4	2,2	2,2	2,3	2,1	2,3	2,4	2,4

FUENTE: Entidades Financieras de la Región Huánuco

ELABORACIÓN: BCRP. Sede Regional Huancayo. Departamento de Estudios Económicos

CUADRO 6

HUÁNUCO: MOROSIDAD EN LAS ENTIDADES FINANCIERAS UBICADAS POR PROVINCIAS - ABRIL 2007
(Saldos en miles de nuevos soles)

ENTIDADES FINANCIERAS	MOROSIDAD						TOTAL MORA		
	HUÁNUCO			LEONCIO PRADO			HUÁNUCO		
	M/N	M/E	TOTAL	M/N	M/E	TOTAL	M/N	M/E	TOTAL
I. EMPRESAS BANCARIAS	1,6	1,4	1,5	2,0	2,3	2,2	1,7	1,7	1,7
Crédito	0,4	1,6	0,9	0,3	0,0	0,2	0,4	1,4	0,8
Continental	1,5	1,4	1,5	2,1	2,7	2,4	1,7	1,8	1,8
Trabajo	2,7	4,0	2,8	3,3	0,3	2,9	2,9	2,4	2,8
Mi Banco	2,7	0	2,1	n.d.	n.d.	n.d.	2,7	0	2,1
II. INSTITUCIONES DE MICROFINANZAS	3,2	8,8	4,6	2,9	6,2	3,2	3,2	8,5	4,3
CMAC Huancayo	4,2	21,3	7,8	3,9	0	3,8	4,1	20,8	7,3
CMAC Maynas	2,8	3,1	2,9	2,6	6,6	3,1	2,7	3,6	3,0
Edpyme Confianza	2,8	3,1	2,9	n.d.	n.d.	n.d.	2,8	3,1	2,9
Edpyme Efectiva	n.d.	n.d.	n.d.	n.d.	n.d.	n.d.	n.d.	n.d.	n.d.
TOTAL	2,1	2,8	2,4	2,3	2,6	2,4	2,2	2,8	2,4

FUENTE: SUPERINTENDENCIA DE BANCA Y SEGUROS
ELABORACIÓN: BCRP. Sede Regional Huancayo. Departamento de Estudios Económicos

CUADRO 7

HUÁNUCO: INGRESOS CORRIENTES DEL GOBIERNO CENTRAL
(En miles de nuevos soles)

	2 006									2 007				ENE - ABR
	ENE - ABR	MAY	JUN	JUL	AGO	SET	OCT	NOV	DIC	ENE	FEB	MAR	ABR	
I. INGRESOS TRIBUTARIOS	6 820	1 732	1 690	1 552	1 900	1 974	2 106	2 304	2 038	2 659	1 924	2 392	2 372	9 347
1). Impuesto a la Renta	4 911	1 191	1 201	1 091	1 299	1 358	1 309	1 340	1 341	1 697	1 253	1 450	1 570	5 970
Personas Naturales	1 334	359	355	341	361	336	321	339	343	464	262	296	293	1 314
Personas Jurídicas	3 093	701	736	718	875	975	961	990	983	1 209	984	940	795	3 929
Regularización	484	131	111	32	63	47	27	11	15	23	7	215	482	727
2). Impuesto a las Importaciones	0	0	0	0	0	0	0	0	0	0	0	0	0	0
3). Impuesto a la Prod. y Consumo	882	223	220	208	269	293	273	406	387	581	293	612	415	1 901
Impuesto General a las Ventas	863	216	215	203	259	287	266	399	383	576	289	607	413	1 884
Interno	863	216	215	203	259	287	266	399	383	576	289	607	413	1 884
Importaciones	0	0	0	0	0	0	0	0	0	0	0	0	0	0
Impuesto Selectivo al Consumo (ISC)	19	7	5	6	10	6	7	6	4	5	4	5	3	17
4). Otros Ingresos Tributarios	1 027	318	268	253	332	323	524	558	310	381	379	330	387	1 476
II. INGRESOS NO TRIBUTARIOS	45	6	16	8	22	25	20	27	18	12	5	10	9	36
TOTAL INGRESOS CORRIENTES (I+II)	6 865	1 738	1 706	1 560	1 922	1 999	2 127	2 331	2 056	2 671	1 929	2 401	2 381	9 382

FUENTE: Superintendencia Nacional de Administración Tributaria - SUNAT
ELABORACIÓN: BCRP. Sede Regional Huancayo. Departamento de Estudios Económicos

CUADRO 8

HUÁNUCO: PRODUCCIÓN AGROPECUARIA
(T.M.)

CULTIVOS	2 006									2 007					CULTIVOS
	ENE - ABR	MAY	JUN	JUL	AGO	SET	OCT	NOV	DIC	ENE	FEB	MAR	ABR	ENE - ABR	
AGRICULTURA															AGRICULTURA
Consumo Humano															Consumo Humano
Ajo	16	326	261	97	48	20	12	4	0	0	0	0	7	7	Ajo
Arroz Cáscara	15 271	1 831	1 333	738	1 096	1 079	1 280	1 134	599	3 471	7 609	2 913	2 024	16 017	Arroz Cáscara
Arveja Grano Seco	98	193	540	382	231	20	5	0	0	0	0	5	92	97	Arveja Grano Seco
Arveja Grano Verde	3 113	695	631	384	703	755	446	305	135	210	457	1 200	1 082	2 949	Arveja Grano Verde
Avena Grano	0	299	891	601	0	0	0	0	0	0	0	0	0	0	Avena Grano
Cebada Grano	0	1 121	3 319	4 626	1 408	60	0	0	0	0	0	0	0	0	Cebada Grano
Frejol Grano Seco	782	209	952	1 538	1 369	619	505	230	160	229	413	262	228	1 132	Frejol Grano Seco
Haba Grano Seco	0	27	1 447	1 653	645	64	0	0	0	0	0	0	0	0	Haba Grano Seco
Haba Grano Verde	1 476	578	231	86	77	135	459	334	123	98	185	425	703	1 411	Haba Grano Verde
Maíz Amiláceo	0	2 574	4 685	5 262	3 643	349	0	0	0	0	0	0	0	0	Maíz Amiláceo
Maíz Choclo	5 796	1 015	1 091	370	380	320	324	198	89	169	727	2 436	2 172	5 504	Maíz Choclo
Naranja	634	813	1 576	2 362	2 508	1 702	852	408	199	64	106	176	337	683	Naranja
Oca	1 176	1 323	1 620	218	0	0	0	0	0	0	0	76	661	737	Oca
Olluco	9 752	1 998	3 042	888	188	0	96	335	607	1 062	1 812	2 427	3 003	8 304	Olluco
Papa Blanca	114 836	26 216	14 558	1 865	4 232	10 041	17 735	22 681	29 233	33 872	28 949	29 017	46 120	137 958	Papa Blanca
Papa Amarilla+Color	60 916	22 822	10 342	6 060	4 115	7 921	13 071	22 048	19 355	19 691	14 002	13 150	20 083	66 926	Papa Amarilla+Color
Papaya	11 135	3 039	2 322	2 453	1 715	2 842	2 884	1 815	1 524	498	369	400	367	1 634	Papaya
Piña	398	14	30	57	169	430	782	994	727	218	103	36	17	374	Piña
Plátano	39 898	9 733	9 997	9 867	9 935	9 771	9 957	10 102	9 221	8 739	8 135	8 501	9 124	34 499	Plátano
Trigo	9	1 051	3 787	4 494	2 332	58	0	0	0	0	0	0	0	0	Trigo
Yuca	10 171	4 643	4 214	3 756	3 662	3 898	2 688	2 367	2 872	3 065	3 574	2 886	4 009	13 534	Yuca
Zapallo	7 285	1 057	130	48	107	80	158	0	0	744	1 673	2 185	1 703	6 305	Zapallo
Otros C. Humano	9 840	4 390	3 595	2 269	1 695	2 070	2 442	1 588	1 505	1 573	2 140	2 699	4 113	10 525	Otros C. Humano
Consumo Industrial															Consumo Industrial
Algodón	0	0	0	95	673	339	349	48	0	0	0	0	55	55	Algodón
Cacao	671	329	275	221	147	85	80	67	54	52	102	189	236	579	Cacao
Café	541	435	453	243	100	36	24	6	0	0	57	144	279	480	Café
Maíz Amarillo Duro	17 857	471	215	352	1 095	1 242	1 229	2 043	2 785	4 471	7 605	3 468	770	16 314	Maíz Amarillo Duro
Té	283	58	41	31	37	54	68	68	70	71	73	71	61	276	Té
Otros C. Industrial	554	83	43	59	83	70	60	170	206	241	374	261	209	1 085	Otros C. Industrial
Consumo Animal															Consumo Animal
Alfalfa	2 164	361	321	243	252	267	393	510	599	556	574	580	524	2 234	Alfalfa
Avena Forrajera	10 360	8 201	4 379	2 604	709	0	0	0	0	0	0	4 142	4 840	8 982	Avena Forrajera
Pasto braquearia	325 464	105 430	103 508	101 874	102 980	124 014	174 923	202 814	228 470	216 553	218 946	218 746	219 197	873 442	Pasto braquearia
Pasto kudzu	1 766	362	279	258	255	305	364	410	453	405	397	406	397	1 605	Pasto kudzu
Nudillo	1 985	404	348	329	347	421	486	509	521	460	443	473	471	1 847	Nudillo
Otros C. Animal	2 237	373	595	297	532	597	695	508	951	824	962	861	822	3 469	Otros C. Animal
PECUARIO															PECUARIO
Carne															Carne
Carne de Alpaca	0,0	0,0	0,0	0,0	0,0	0,0	0,0	0,0	0,0	0,0	0,0	0,0	0,0	0,0	Carne de Alpaca
Carne de Ave	579,5	127,0	126,0	139,0	119,0	111,0	108,0	119,0	138,0	116,0	186,0	197,5	129,0	628,5	Carne de Ave
Carne de Caprino	120,6	20,0	20,0	22,0	20,0	20,0	22,0	17,0	20,0	19,0	46,0	50,4	21,0	136,4	Carne de Caprino
Carne de Ovino	1 378,8	187,0	187,0	205,0	194,0	192,0	185,0	190,0	200,0	174,0	438,3	457,6	187,0	1 256,9	Carne de Ovino
Carne de Porcino	4 548,2	973,0	973,0	1 095,0	1 038,0	969,0	1 012,0	955,0	1 061,0	940,0	1 331,0	1 351,6	1 097,0	4 719,6	Carne de Porcino
Carne de Vacuno	4 606,9	841,0	841,0	857,0	845,0	881,0	858,0	819,0	944,0	797,0	1 683,3	1 870,2	950,0	5 300,6	Carne de Vacuno
Leche	8 656,5	2 306,0	2 070,0	2 152,0	2 182,0	2 241,0	2 328,0	2 002,0	2 336,0	2 648,0	2 874,9	2 896,9	2 622,0	11 041,7	Leche
Huevos	338,9	86,0	86,0	85,0	84,0	82,0	82,0	77,0	86,0	84,0	81,9	80,5	80,0	326,4	Huevos
Lana de Ovino	496,3	0,0	0,0	0,0	0,0	0,0	0,0	0,0	0,0	180,0	49,2	132,1	0,0	361,3	Lana de Ovino
Fibra															Fibra
Fibra de Alpaca	2,1	0,0	0,0	0,0	0,0	0,0	0,0	0,0	3,0	1,0	0,0	0,6	0,0	1,6	Fibra de Alpaca
Fibra de Llama	0,0	0,0	0,0	0,0	0,0	0,0	0,0	0,0	0,0	0,0	0,0	0,0	0,0	0,0	Fibra de Llama

FUENTE: Dirección Regional de Agricultura - Huánuco
ELABORACIÓN: BCRP. Sede Regional Huancayo. Departamento de Estudios Económicos

CUADRO 9

HUÁNUCO: PRODUCCIÓN MINERA METÁLICA

Producción Metálica Concentración	2 006									2 007					Producción Metálica Concentración
	ENE - ABR	MAY	JUN	JUL	AGO	SET	OCT	NOV	DIC	ENE	FEB	MAR	ABR	ENE - ABR	
COBRE (TMF)	1 018	380	426	375	412	334	314	330	315	327	323	336	192	1 178	COBRE (TMF)
PLOMO (TMF)	4 393	1 003	811	703	875	990	1 024	953	1 203	1 172	1 124	1 099	734	4 129	PLOMO (TMF)
ZINC (TMF)	6 518	1 802	1 655	1 896	1 970	2 076	2 146	1 742	1 940	2 007	1 680	1 825	1 016	6 528	ZINC (TMF)
PLATA (Kg.f)	19 528	4 938	4 877	4 088	5 045	5 699	4 701	3 598	4 546	4 608	4 386	4 367	2 913	16 274	PLATA (Kg.f)

FUENTE: DGM/DPDM/Estadística Minera

ELABORACIÓN: BCRP. Sede Regional Huancayo. Departamento de Estudios Económicos

CUADRO 10

ÍNDICE DE PRECIOS AL CONSUMIDOR EN LA CIUDAD DE HUÁNUCO
(BASE 1994=100)

	POND.	2 006										2 007				
		ABR	MAY	JUN	JUL	AGO	SET	OCT	NOV	DIC	ENE	FEB	MAR	ABR		
Índice General	100,0	174,75	173,90	173,81	174,11	174,84	176,02	175,84	175,18	175,47	175,44	174,84	175,22	176,23	Índice General	
Alimentos y Bebidas	60,9	156,0	154,24	154,5	154,8	155,7	157,3	157,1	156,0	156,3	156,6	155,9	156,2	157,6	Alimentos y Bebidas	
Vestido y Calzado	6,8	183,5	183,7	183,8	184,0	184,1	184,2	184,2	184,6	184,8	184,9	185,5	185,7	185,9	Vestido y Calzado	
Alquiler de Vivienda, Comb. y Elect.	12,0	240,9	241,5	240,5	240,7	241,8	244,5	244,5	243,5	242,9	242,7	241,0	241,4	241,6	Alquiler de Vivienda, Comb. y Elect.	
Muebles, Enseres y Mant. Vivienda	3,9	149,5	149,7	149,8	149,8	149,8	149,8	149,9	149,9	151,0	151,1	151,6	151,7	151,9	Muebles, Enseres y Mant. Vivienda	
Cuidado Salud y Servicios Médicos	1,7	228,5	228,5	228,8	228,8	228,9	229,0	229,2	229,2	229,7	229,9	230,2	230,2	230,3	Cuidado Salud y Servicios Médicos	
Transportes y Comunicaciones.	4,9	163,0	161,4	159,8	161,5	161,2	159,1	157,7	158,7	160,4	156,2	155,6	154,6	157,5	Transportes y Comunicaciones.	
Esparc, Divers. Serv. Cult. y Ens.	4,1	236,5	237,3	235,1	235,0	235,0	235,1	235,2	235,5	236,40	236,4	236,6	239,9	240,1	Esparc, Divers. Serv. Cult. y Ens.	
Otros Bienes y Servicios	5,7	191,8	196,0	196,0	196,1	196,2	196,4	196,4	196,6	196,7	196,9	197,1	197,4	197,5	Otros Bienes y Servicios	

FUENTE: INEI - HUÁNUCO

ELABORACIÓN: BCRP. Sede Regional Huancayo. Departamento de Estudios Económicos

CUADRO 11

HUÁNUCO: ARRIBOS POR CATEGORIAS

	HTB				Una Estrella				Dos Estrellas				Tres Estrellas				Total					
	2 006		2 007		2 006		2 007		2 006		2 007		2 006		2 007		2 006		2 007			
	Nac.	Ext.	Nac.	Ext.	Nac.	Ext.	Nac.	Ext.	Nac.	Ext.	Nac.	Ext.	Nac.	Ext.	Nac.	Ext.	Nac.	Ext.	Total	Nac.	Ext.	Total
Enero	12 007	47	11 988	23	2 826	2	1 933	1	3 845	9	4 552	7	826	0	569	2	19 504	58	19 562	19 042	33	19 075
Febrero	11 957	68	9 847	27	2 411	3	1 477	3	3 584	59	3 867	16	701	1	688	0	18 653	131	18 784	15 879	46	15 925
Marzo	12 938	21	11 390	38	2 843	22	1 767	2	4 124	17	4 456	30	990	0	775	1	20 895	60	20 955	18 388	71	18 459
Abril	13 201	27	12 233	49	2 981	34	1 939	0	4 195	19	3 710	23	845	0	868	0	21 222	80	21 302	18 750	72	18 822
Mayo	12 103	43			1 610	0			4 449	58			1 024	6			19 186	107	19 293			
Junio	11 906	29			2 077	3			5 251	34			1 084	0			20 318	66	20 384			
Julio	12 907	58			2 121	6			5 622	18			1 254	3			21 904	85	21 989			
Agosto	14 203	60			2 434	2			5 534	35			1 120	4			23 291	101	23 392			
Setiembre	11 702	27			1 949	1			5 170	18			1 143	0			19 964	46	20 010			
Octubre	13 071	29			1 695	3			5 428	59			1 063	1			21 257	92	21 349			
Noviembre	12 331	21			2 371	3			5 397	10			1 048	0			21 147	34	21 181			
Diciembre	11 697	53			1 832	0			4 528	33			528	0			18 585	86	18 671			
ENE - ABR	50 103	163	45 458	137	11 061	61	7 116	6	15 748	104	16 585	76	3 362	1	2 900	3	80 274	329	80 603	72 059	222	72 281

FUENTE: Dirección Regional de Comercio Exterior y Turismo - Huánuco

ELABORACIÓN: BCRP. Sede Regional Huancayo. Departamento de Estudios Económicos

CUADRO 12

GOBIERNO REGIONAL DE HUANUCO: GASTOS POR NATURALEZA
(En nuevos soles)

	2 006									2 007					
	ENE - ABR	MAY	JUN	JUL	AGO	SET	OCT	NOV	DIC	ENE	FEB	MAR	ABR	ENE - ABR	
GASTOS CORRIENTES	82 707 803	20 388 287	22 160 489	25 553 784	21 942 690	22 768 340	22 506 709	23 822 595	31 438 238	20 304 242	25 876 158	21 884 930	22 218 121	90 283 451	GASTOS CORRIENTES
Personal y Oblig. Sociales	63 944 120	15 421 069	16 489 744	18 511 128	16 135 464	16 813 934	16 697 919	17 586 592	20 989 309	16 092 347	19 369 206	15 808 796	16 423 964	67 694 314	Personal y Oblig. Sociales
Obligaciones Previsionales	12 279 432	2 819 893	2 814 964	3 902 228	2 891 656	2 919 862	2 979 791	3 060 271	5 207 055	2 857 434	3 880 414	2 873 081	2 869 226	12 480 155	Obligaciones Previsionales
Bienes y Servicios	4 859 088	1 538 174	2 187 729	2 196 833	2 125 422	2 377 803	2 078 647	2 440 758	3 792 963	985 325	1 634 873	1 606 474	1 793 526	6 020 198	Bienes y Servicios
Otros Gastos Corrientes	1 625 163	609 150	668 051	943 594	790 148	656 740	750 352	734 974	1 448 911	369 135	991 665	1 596 580	1 131 404	4 088 784	Otros Gastos Corrientes
GASTOS DE CAPITAL	2 477 214	1 678 347	1 288 673	1 234 697	1 841 326	3 493 085	4 874 048	6 026 475	11 727 515	141 250	3 177 936	3 245 425	932 931	7 497 543	GASTOS DE CAPITAL
Inversiones	1 938 336	1 408 493	1 052 282	1 168 315	1 649 549	3 116 046	4 450 378	5 692 205	11 164 060	116 250	3 104 443	3 143 456	819 003	7 183 153	Inversiones
Inver. Financieras	135 500	71 000	65 000	60 000	46 000	47 000	53 000	53 000	61 000	25 000	30 000	40 000	90 000	185 000	Inver. Financieras
Otros Gastos de Capital	403 378	198 854	171 391	6 382	145 777	330 040	370 671	281 270	502 455	0	43 493	61 970	23 927	129 390	Otros Gastos de Capital
TOTAL	85 185 017	22 066 633	23 449 163	26 788 480	23 784 016	26 261 425	27 380 757	29 849 070	43 165 753	20 445 493	29 054 095	25 130 355	23 151 052	97 780 994	TOTAL

FUENTE: Gobierno Regional de Huánuco

ELABORACION: BCRP, Sede Regional Huancayo, Departamento de Estudios Económicos

CUADRO 13

GOBIERNO REGIONAL DE HUÁNUCO: GASTOS POR NATURALEZA Y UNIDAD EJECUTORA
(En nuevos soles)

	2 006									2 007					
	ENE - ABR	MAY	JUN	JUL	AGO	SET	OCT	NOV	DIC	ENE	FEB	MAR	ABR	ENE - ABR	
GASTOS CORRIENTES	82 707 803	20 388 287	22 160 489	25 553 784	21 942 690	22 768 340	22 506 708	23 822 595	31 438 238	20 304 242	25 876 158	21 884 930	22 218 121	90 283 451	GASTOS CORRIENTES
Sede del Gobierno Regional	2 448 276	676 474	688 505	688 687	659 445	630 200	612 678	628 314	1 545 445	630 959	741 972	707 537	713 651	2 794 118	Sede del Gobierno Regional
M. Pesquería	0	0	0	0	0	0	0	0	0	0	0	0	0	0	M. Pesquería
M. Agricultura	1 444 607	351 897	345 747	406 950	344 804	364 291	358 539	396 609	497 217	338 357	470 572	360 306	353 502	1 522 737	M. Agricultura
M. Transportes	781 209	183 907	200 577	208 433	184 396	186 395	190 780	186 493	258 064	186 547	233 222	182 204	197 558	799 532	M. Transportes
M. Educación	61 466 343	14 748 749	16 035 156	18 200 034	15 412 583	16 394 338	16 152 594	16 975 339	20 975 300	15 383 423	18 919 120	15 176 870	15 831 703	65 311 116	M. Educación
M. Salud	16 567 367	4 427 259	4 890 504	6 049 679	5 341 462	5 193 116	5 192 117	5 635 840	8 162 213	3 764 957	5 511 272	5 458 013	5 121 707	19 855 948	M. Salud
GASTOS DE CAPITAL	2 477 214	1 678 346	1 288 674	1 234 697	1 841 326	3 493 085	4 874 048	6 026 475	11 727 515	141 250	3 177 936	3 245 425	932 931	7 497 543	GASTOS DE CAPITAL
Sede del Gobierno Regional	2 093 836	1 520 332	1 139 887	1 234 697	1 697 749	3 166 243	4 506 831	5 748 567	11 486 389	141 250	3 134 443	1 471 736	909 003	5 656 433	Sede del Gobierno Regional
M. Pesquería	0	0	0	0	0	0	0	0	0	0	0	0	0	0	M. Pesquería
M. Agricultura	0	0	0	0	0	0	0	0	0	0	0	0	0	0	M. Agricultura
M. Transportes	26 880	0	0	0	0	0	28 000	15 890	14 744	0	0	0	0	0	M. Transportes
M. Educación	9 465	0	6 000	0	0	12 278	25 940	0	62 432	0	37 968	10 460	7 500	55 928	M. Educación
M. Salud	347 033	158 014	142 786	0	143 577	314 564	313 278	262 018	163 949	0	5 525	1 763 230	16 427	1 785 182	M. Salud
TOTAL	85 185 017	22 066 633	23 449 163	26 788 480	23 784 016	26 261 425	27 380 757	29 849 070	43 165 753	20 445 493	29 054 095	25 130 355	23 151 052	97 780 994	TOTAL

FUENTE: Gobierno Regional de Huánuco

ELABORACION: BCRP, Sede Regional Huancayo, Departamento de Estudios Económicos

CUADRO 14

GOBIERNO REGIONAL DE HUÁNUCO: PROGRAMA DE INVERSIONES 2005 - 2006 1/
(En nuevos soles)

	2 006										2 007					
	ENE - ABR	MAY	JUN	JUL	AGO	SET	OCT	NOV	DIC	ENE	FEB	MAR	ABR	ENE - ABR		
Administración y Planeamiento	0	0	0	0	0	0	0	0	0	0	0	0	27 541	27 541	Administración y Planeamiento	
Agraria	295 297	184 603	387 410	386 031	347 316	382 961	240 514	330 727	424 259	66 624	70 310	64 662	51 818	253 413	Agraria	
Protección y Previsión Social	909 305	381 136	96 999	118 271	89 311	87 470	355 469	218 659	430 468	28 894	37 627	30 417	37 284	134 221	Protección y Previsión Social	
Defensa y Seguridad Nacional	229 936	74 314	68 899	237 588	134 289	246 392	197 557	536 658	615 990	2 729	2 761 647	15 634	17 473	2 797 483	Defensa y Seguridad Nacional	
Educación y Cultura	7 774	203 676	194 258	163 638	198 423	1 393 056	1 484 987	3 244 975	2 064 504	0	0	533 805	9 001	542 806	Educación y Cultura	
Energía y Recurso Minerales	52 065	17 581	889	5 400	6 635	118 300	834 527	252 207	2 894 883	0	0	0	147 205	147 205	Energía y Recurso Minerales	
Industria, Comercio y Servicios	51 559	87 554	31 322	52 091	35 639	37 859	66 514	69 952	43 370	13 825	15 814	7 270	14 741	51 649	Industria, Comercio y Servicios	
Pesca	0	0	0	0	0	0	0	0	4 500	0	0	0	0	0	Pesca	
Salud y Saneamiento	8 599	0	30 219	318	402 045	225 592	157 691	324 226	2 869 223	0	0	2 414 814	29 831	2 444 645	Salud y Saneamiento	
Transportes	533 796	454 589	236 913	190 490	362 325	585 789	1 058 010	701 402	1 186 194	4 179	219 046	76 855	484 109	784 189	Transportes	
Vivienda y Desarrollo Urbano	0	0	0	0	0	0	0	13 400	623 080	0	0	0	0	0	Vivienda y Desarrollo Urbano	
TOTAL	2 088 332	1 403 454	1 046 909	1 153 828	1 575 982	3 077 419	4 395 270	5 692 205	11 156 470	116 250	3 104 443	3 143 456	819 003	7 183 153	TOTAL	

1/ Preliminar

FUENTE: Gobierno Regional de Huánuco

ELABORACION: BCRP. Sede Regional Huancayo. Departamento de Estudios Económicos

CUADRO 15

INGRESOS DE LA SOCIEDAD DE BENEFICENCIA DE HUÁNUCO
(En nuevos soles)

	2 006									2 007				ENE - ABR	
	ENE - ABR	MAY	JUN	JUL	AGO	SET	OCT	NOV	DIC	ENE	FEB	MAR	ABR		
INGRESOS CORRIENTES	305 923	95 693	79 944	71 256	58 240	80 748	93 640	84 011	61 355	86 892	55 223	95 511	58 082	295 708	INGRESOS CORRIENTES
Venta de Bienes	184 885	66 045	50 590	40 845	34 735	52 130	58 380	47 520	35 410	43 915	27 813	64 095	32 300	168 123	Venta de Bienes
Prestación de Servicios	37 488	11 212	11 764	8 741	7 464	9 961	13 604	17 471	5 983	9 064	7 218	11 182	7 470	34 933	Prestación de Servicios
Rentas de la Propiedad	83 550	18 436	17 590	21 670	16 041	18 656	21 655	19 019	19 962	33 914	20 192	20 235	18 312	92 653	Rentas de la Propiedad
Otros Ingresos Corrientes	0	0	0	0	0	0	0	0	0	0	0	0	0	0	Otros Ingresos Corrientes
INGRESOS DE CAPITAL	0	0	0	0	0	0	0	0	0	0	0	0	0	0	INGRESOS DE CAPITAL
Venta de Activos	0	0	0	0	0	0	0	0	0	0	0	0	0	0	Venta de Activos
DONACIONES Y TRANSF.	96 195	21 875	21 875	28 107	21 875	21 875	21 875	21 823	28 055	21 823	31 057	21 823	21 823	96 526	DONACIONES Y TRANSF.
Transferencias	96 195	21 875	21 875	28 107	21 875	21 875	21 875	21 823	28 055	21 823	31 057	21 823	21 823	96 526	Transferencias
TOTAL	402 118	117 568	101 819	99 363	80 115	102 623	115 515	105 834	89 410	108 715	86 280	117 334	79 905	392 234	TOTAL

FUENTE: Sociedad de Beneficencia de Huánuco

ELABORACIÓN: BCRP. Sede Regional Huancayo. Departamento de Estudios Económicos

CUADRO 16

GASTOS DE LA SOCIEDAD DE BENEFICENCIA DE HUÁNUCO
(En nuevos soles)

	2 006									2 007				ENE - ABR	
	ENE - ABR	MAY	JUN	JUL	AGO	SET	OCT	NOV	DIC	ENE	FEB	MAR	ABR		
GASTOS CORRIENTES	285 414	96 320	90 542	73 651	58 327	96 788	83 953	95 220	138 196	69 622	65 008	91 216	71 772	297 618	GASTOS CORRIENTES
Personal y Oblig. Sociales	107 903	25 329	24 542	30 792	25 431	25 342	25 342	25 492	30 906	21 344	28 295	33 257	21 515	104 410	Personal y Oblig. Sociales
Obligaciones Previsionales	13 217	2 929	2 929	3 929	3 088	2 949	2 945	2 945	3 945	2 945	4 600	3 282	3 430	14 257	Obligaciones Previsionales
Bienes y Servicios	130 938	56 100	50 582	32 046	24 417	59 827	49 467	59 719	81 391	41 463	22 899	40 229	38 162	142 753	Bienes y Servicios
Otros Gastos Corrientes	33 357	11 962	12 489	6 883	5 391	8 670	6 199	7 064	21 954	3 870	9 214	14 448	8 666	36 198	Otros Gastos Corrientes
GASTOS DE CAPITAL	5 694	1 555	270	150	0	2 312	1 536	0	45 414	4 245	28 218	33 052	24 084	89 599	GASTOS DE CAPITAL
Inversiones	498	0	0	150	0	200	0	0	44 334	2 595	28 218	29 920	24 084	84 817	Inversiones
Otros Gastos de Capital	5 196	1 555	270	0	0	2 112	1 536	0	1 080	1 650	0	3 132	0	4 782	Otros Gastos de Capital
TOTAL	291 108	97 875	90 812	73 801	58 327	99 100	85 489	95 220	183 610	73 867	93 226	124 268	95 855	387 216	TOTAL

FUENTE: Sociedad de Beneficencia de Huánuco

ELABORACIÓN: BCRP. Sede Regional Huancayo. Departamento de Estudios Económicos