



BANCO CENTRAL DE RESERVA DEL PERÚ

**SEDE REGIONAL HUANCAYO**

**SÍNTESIS ECONÓMICA DE HUANCVELICA  
DICIEMBRE 2007**

**DEPARTAMENTO DE ESTUDIOS ECONÓMICOS**

## **CONTENIDO**

RESEÑA INTRODUCTORIA.....	3
I. ACTIVIDAD PRODUCTIVA.....	4
1.1. Producción.....	4
1.1. Producción Agropecuaria.....	4
1.2. Producción Eléctrica.....	8
1.3. Producción Minera.....	9
1.4. Turismo.....	11
II. INFLACIÓN.....	12
2.1. Inflación.....	12
III. SECTOR EXTERNO.....	13
3.1. Exportaciones.....	13
IV. FINANZAS PÚBLICAS.....	15
4.1. Gobierno Central.....	15
4.2. Gobierno Regional.....	16
V. MONEDA Y CRÉDITO.....	18
5.1. Depósitos del Sistema Financiero.....	18
5.2. Crédito del Sistema Financiero.....	20
5.3. Crédito a la Pequeña y Microempresa.....	21
VI. INFORMACIÓN ESTADÍSTICA.....	23
Cuadro 1: Depósitos y Obligaciones del Sistema Financiero.....	24
Cuadro 2: Depósitos en las Entidades Financieras Ubicadas por Provincias.....	25
Cuadro 3: Crédito del Sistema Financiero al Sector Privado.....	26
Cuadro 4: Crédito de las Entidades Financieras Ubicadas por Provincias.....	27
Cuadro 5: Cartera Pesada del Sistema Financiero.....	28
Cuadro 6: Morosidad en las Entidades Financieras Ubicadas por Provincias.....	29
Cuadro 7: Exportaciones por grupo de productos.....	30
Cuadro 8: Exportaciones por Bloque Económico y Países.....	31
Cuadro 9: Ingresos Corrientes del Gobierno Central.....	32
Cuadro 10: Gastos del Gobierno Regional de Huancavelica: Según Naturaleza.....	33
Cuadro 11: Gastos del Gobierno Regional de Huancavelica: Según Naturaleza y Unidad Ejecutora.....	33
Cuadro 12: Gobierno Regional de Huancavelica: Programa de Inversiones.....	34
Cuadro 13: Producción Agropecuaria.....	35
Cuadro 14: Producción de Electricidad.....	36
Cuadro 15: Producción Minera.....	37
Cuadro 16: Arribos por Provincias.....	38
Cuadro 17: Índice de Precios al Consumidor en la ciudad de Huancavelica.....	39

DIRECCIÓN EN INTERNET

<http://www.bcrp.gob.pe>

## RESEÑA INTRODUCTORIA

El VBP de bienes de la Región Huancavelica aumentó 3,8 por ciento respecto a diciembre de 2006, por la expansión del sector agropecuario (14,5 por ciento) y minería (1,8 por ciento), contrarrestado parcialmente por la contracción de electricidad (0,6 por ciento). Durante el 2007, este indicador fue menor en 7,4 por ciento respecto al 2006, debido al comportamiento negativo de los sectores antes mencionados.

La producción agropecuaria se expandió en 14,5 por ciento respecto a diciembre de 2006, explicada por la mayor producción agrícola (54,8 por ciento), no obstante la disminución de la actividad pecuaria (1,9 por ciento).

La producción minera fue superior en 1,8 por ciento destacando la extracción de cobre, plata y plomo.

Los arribos turísticos registraron un incremento de 14,9 por ciento, sustentado en las mayores visitas nacionales (14,9 por ciento) por fiestas navideñas.

El Índice de Precios al Consumidor (IPC) de la ciudad de Huancavelica, aumentó 0,42 por ciento con relación al mes de noviembre, básicamente por incremento observado en los precios de Alimentos y Bebidas (0,59 por ciento) y, Muebles, Enseres y Mantenimiento de la Vivienda (0,51 por ciento), acumulando en el periodo 2007, una variación anual de 5,4 por ciento.

Las exportaciones de la región crecieron 557,9 por ciento con relación a diciembre del año pasado, sustentado por el incremento en las ventas de productos tradicionales (580,9 por ciento), en que destacaron, los embarques de cobre y zinc, debiéndose precisar que, no se registraron exportaciones no tradicionales.

La recaudación tributaria por la **SUNAT** cayó en 17,7 por ciento, como efecto de las menores captaciones de IGV (24,9 por ciento) e Impuesto a la Renta (7,8 por ciento).

La ejecución de gastos del Gobierno Regional de Huancavelica, superó en 42,6 por ciento a diciembre del año pasado, debido al incremento de los egresos corrientes (16,6 por ciento) y de capital (69,3 por ciento), este último sustentado por las mayores inversiones (73,6 por ciento), en las que resaltan la construcción de los sistemas de irrigación Allcaccocha – Huando y Churcampa - La Merced – Mayocc, construcción del canal de riego Huayarqui, construcción de la carretera Llinllinta – San Juan de Dios y electrificación rural en diferentes localidades.

El sistema financiero regional observó una contracción en los depósitos de 5,5 por ciento, mientras que continuó el dinamismo de los préstamos al crecer en 31,3 por ciento, con relación a diciembre de 2006. La captación de depósitos en el mercado financiero, fue liderado por el Banco de Crédito (68,4 por ciento); mientras que las colocaciones canalizadas por la CMAC Huancayo, tuvieron una mayor participación (31,3 por ciento de los préstamos). Los créditos, se orientaron a financiar la actividad comercial vinculada con la construcción, favorecida por la mayor inversión pública; también se orientó a Pymes de comercio de abarrotes, electrodomésticos y prendas de vestir.

En cuanto a la mora, denotó una mejora, al alcanzar un ratio de 4,1 por ciento, inferior en 0,9 puntos porcentuales que lo registrado en diciembre del año pasado.

## I. ACTIVIDAD PRODUCTIVA

### 1.1 Producción

El Valor Bruto de Producción en la Región Huancavelica creció 3,8 por ciento respecto a diciembre de 2006, explicado por la expansión de los sectores agropecuario (14,5 por ciento) y minero (1,8 por ciento), contrarrestado

parcialmente por la contracción del sector de electricidad (0,6 por ciento).

El VBP anual se contrajo en 7,4 por ciento respecto al año 2006, debido a los resultados negativos en los sectores agropecuario, electricidad y minería.

**CUADRO N° 1**  
**VALOR BRUTO DE PRODUCCIÓN**  
**(Variación real 1/)**

	DICIEMBRE 2007	ENERO – DICIEMBRE 2007
Agropecuario	14,5	-17,9
Electricidad	-0,6	-2,4
Minería	1,8	-9,1
<b>VBP</b>	<b>3,8</b>	<b>-7,4</b>

1/ Respecto al mismo mes o período del año anterior, a precios de 1994  
Elaboración: BCRP, Sede Regional Huancayo. Dpto. de Estudios Económicos

#### 1.1.1 Producción Agropecuaria

La producción agropecuaria aumentó 14,5 por ciento respecto a diciembre del año pasado, ante el crecimiento del subsector agrícola (54,8 por ciento), contrarrestado por el resultado negativo del subsector pecuario (1,9 por ciento).

disminución de la producción agrícola (30,8 por ciento), por la presencia de fenómenos climatológicos adversos que se presentaron en la sierra central, y con mayor incidencia en la región Huancavelica.

No obstante al comportamiento positivo del mes de diciembre, el sector registró una contracción anual de 17,9 por ciento frente al año 2006; explicado por la

De otro lado, el subsector pecuario mostró un ligero crecimiento (3,5 por ciento) luego de que se recuperara del fenómeno antes mencionado.

**CUADRO N° 2**  
**VALOR BRUTO DE PRODUCCIÓN AGROPECUARIO**  
**(Variación real 1/)**

SUB SECTOR	DICIEMBRE		ENERO – DICIEMBRE	
	2006	2007	2006	2007
Agrícola	-19,7	54,8	-6,2	-30,8
Pecuario	-14,8	-1,9	-9,2	3,5
<b>SECTOR AGROPECUARIO</b>	<b>-16,3</b>	<b>14,5</b>	<b>-7,3</b>	<b>-17,9</b>

1/ Respecto al mismo mes o período del año anterior, a precios de 1994  
FUENTE: Ministerio de Agricultura – Huancavelica  
ELABORACIÓN: BCRP, Sede Regional Huancayo. Departamento de Estudios Econ. Huancayo

**GRÁFICO N° 1**  
**VALOR BRUTO DE PRODUCCIÓN AGROPECUARIA**  
(Variación real 1/)

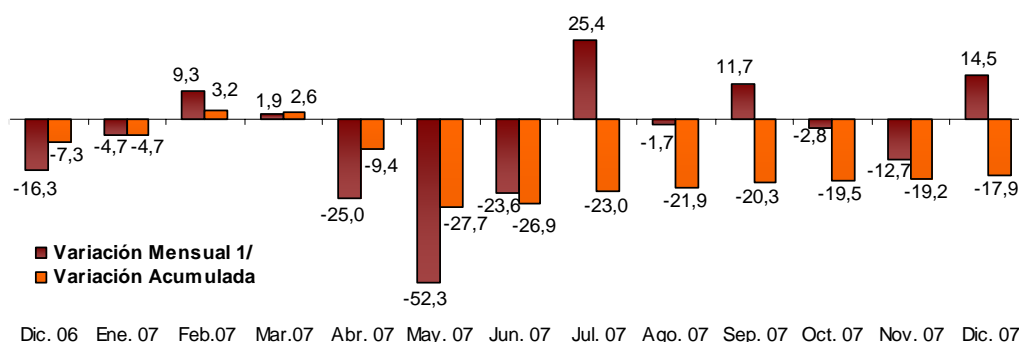

1/ Respecto a similar mes del año anterior, a precios de 1994

ELABORACIÓN: BCRP, Sede Regional Huancayo. Departamento de Estudios Económicos

## Subsector Agrícola

### Producción

El subsector agrícola creció 54,8 por ciento debido a la mayor producción de papa (292,0 por ciento) y frijón grano seco (227,1 por ciento), concentrándose el 93,0 por ciento de las cosechas en la provincia de Tayacaja. Cabe precisar que, la producción en esta época del año no es de mayor relevancia, puesto que las cosechas se concentran en la campaña grande, que comprende entre los meses de febrero y junio.

En contraste, se registró un comportamiento contrario de la actividad agrícola durante el año 2007, al acumular una disminución de 30,8 por ciento, influido por fenómenos climatológicos adversos que implicaron la pérdida de áreas de cultivo, así como la disminución en sus rendimientos. Los más afectados

fueron: papa (41,2 por ciento), cebada grano (38,0 por ciento), arveja grano verde (36,1 por ciento) y maíz amiláceo (21,9 por ciento).

Es importante precisar que, los costos de producción agrícola se han incrementado debido al aumento del precio de los fertilizantes, pesticidas y fungicidas, y que ha conllevado a una menor aplicación en los campos cultivados con efectos negativos en el rendimiento. Así, el precio del saco de 50 Kg. de urea se cotizó en promedio en S/. 93 en el mes de diciembre, y ha devenido de aumentos consecutivos en su precio, luego de que en el mismo mes del año pasado se cotizara en S/. 62, significando un incremento del 50,0 por ciento.

**GRÁFICO N° 2**  
**PARTICIPACIÓN EN EL VBP AGRÍCOLA**  
(Enero – Diciembre 2007)

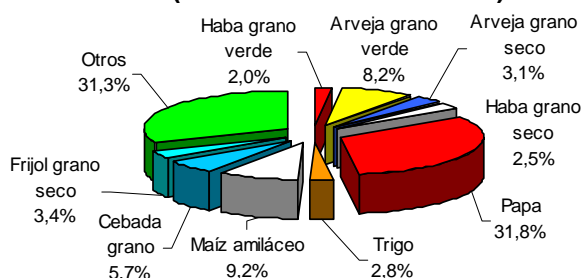

ELABORACIÓN: BCRP, Sede Regional Huancayo. Departamento de Estudios Económicos

**CUADRO N° 3**  
**PRODUCCIÓN DE PRINCIPALES PRODUCTOS AGRÍCOLAS 1/**  
**(EN TM)**

CULTIVOS	DICIEMBRE			ENERO – DICIEMBRE		
	2006	2007	Var. %	2006	2007	Var. %
Ajo	0	0	-	737	566	- 23,2
Arveja grano seco	0	0	-	3 628	2 846	- 21,6
Arveja grano verde	27	95	251,9	14 819	9 470	- 36,1
Cebada grano	0	0	-	22 479	13 940	- 38,0
Frijol grano seco	48	157	227,1	3 235	2 526	- 21,9
Haba grano seco	0	0	-	5 471	3 447	- 37,0
Haba grano verde	0	0	-	6 470	4 219	- 34,8
Maíz amarillo duro	0	0	-	325	231	- 28,9
Maíz amiláceo	0	0	-	15 826	12 354	- 21,9
Maíz choclo	0	0	-	3 154	2 640	- 16,3
Olluco	0	157	-	5 672	4 327	- 23,7
Palta	0	0	-	315	296	- 6,0
Papa	1 223	4 794	292,0	129 681	76 282	- 41,2
Trigo	0	0	-	7 501	5 480	- 26,9
Tuna	0	0	-	9 459	9 336	- 1,3
Zapallo	0	0	-	2 320	1 718	- 25,9

1/ Cifras Preliminares

FUENTE: Ministerio de Agricultura – Huancavelica

ELABORACIÓN: BCRP, Sede Regional Huancayo. Departamento de Estudios Económicos

**GRÁFICO N° 3**  
**VALOR BRUTO DE PRODUCCIÓN AGRÍCOLA**  
**(Variación real 1/)**

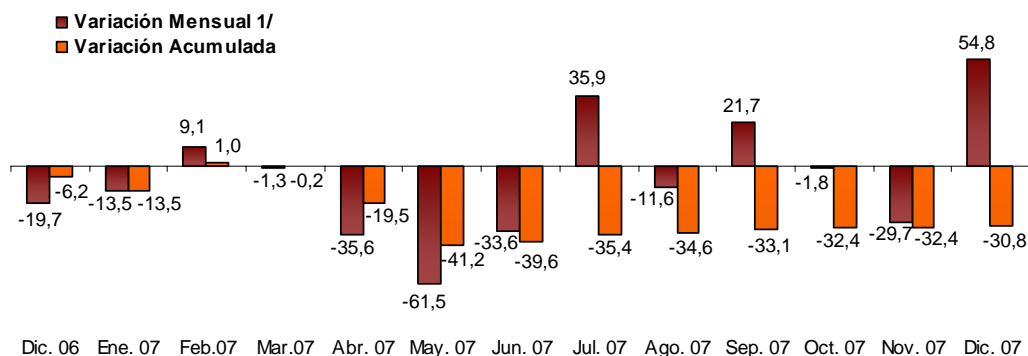

Dic. 06 Ene. 07 Feb. 07 Mar. 07 Abr. 07 May. 07 Jun. 07 Jul. 07 Ago. 07 Sep. 07 Oct. 07 Nov. 07 Dic. 07

1/ Respecto a similar mes del año anterior, a precios de 1994

ELABORACIÓN: BCRP, Sede Regional Huancayo. Departamento de Estudios Económicos

**CUADRO N° 4**  
**PRECIOS EN CHACRA DE PRINCIPALES CULTIVOS**  
**(En nuevos soles por Kg.)**

CULTIVOS	DICIEMBRE		Var. %
	2006	2007	
Arveja grano verde	0,70	0,70	0,0
Cebada grano	0,50	0,60	20,0
Haba grano verde	0,50	-	-
Olluco	0,65	0,70	7,7
Papa	0,40	0,45	12,5

FUENTE: Ministerio de Agricultura – Huancavelica

ELABORACIÓN: BCRP, Sede Regional Huancayo. Dep. de Est. Económicos

## Siembras

La superficie sembrada aumentó 27,7 por ciento respecto a diciembre del año pasado, explicado por la regularización de las precipitaciones pluviales y al apoyo que viene brindando el Ministerio de Agricultura para la recuperación de la capacidad productiva de los cultivos afectados por la helada de febrero pasado.

Los cultivos con mayores plantaciones fueron papa (88,5 por ciento), haba grano seco (256,2 por ciento) y maíz amiláceo (64,3 por ciento).

En lo que va de la campaña, las siembras fueron inferiores en 2,4 por ciento con relación a similar lapso de la campaña anterior, como resultado de las menores siembras de trigo (45,1 por ciento), cebada grano (11,8 por ciento) y arveja grano verde (21,6 por ciento).

En el caso de la cebada grano y el trigo las siembras se normalizarán durante los meses de enero y febrero del año 2008, periodo en que se concentran las siembras de las provincias de Castrovirreyna y Huaytará.

De otro lado, en el caso de la arveja grano verde, los agricultores de la provincia de Tayacaja, de los distritos de Colcabamba, Huayhua y Acraquia de donde proviene esta legumbre con destino a los mercados mayoristas de Huancayo y Lima, están orientando su actividad hacia la ganadería, reemplazando las siembras de arveja por alfalfa, motivados además, por la promoción por parte de ONGs, que está incentivando el incremento de la producción lechera mediante capacitación y venta subvencionada de semilla de alfalfa, a ello se suma el ingreso de la empresa Gloria que vienen acopiando leche fresca.

**CUADRO N° 5**  
**SUPERFICIE SEMBRADA 1/**  
**(Has)**

CULTIVOS	DICIEMBRE		CAMPAÑA AGRÍCOLA 2/	
	2006	2007	2006/2007	2007/2008
<b>CULTIVOS TRANSITORIOS</b>	<b>11 552</b>	<b>14 748</b>	<b>64 360</b>	<b>62 785</b>
Arveja grano seco	815	1 284	2 947	2 797
Arveja grano verde	415	325	3 762	2 948
Avena grano	17	71	128	292
Cebada grano	4 562	4 942	14 091	12 428
Frijol grano seco	630	512	2 422	2 187
Haba grano seco	299	1 065	4 706	4 601
Haba grano verde	198	246	1 380	2 022
Maca	3	2	100	47
Maíz amiláceo	647	1 063	12 791	12 924
Olluco	25	266	1 261	1 710
Papa	1 866	3 517	14 214	16 525
Trigo	1 808	1 111	4 617	2 536
Otros	267	344	1 941	1 768
<b>TOTAL</b>	<b>11 552</b>	<b>14 748</b>	<b>64 360</b>	<b>62 785</b>

1/ Cifras preliminares

2/ De agosto a diciembre

FUENTE: Ministerio de Agricultura – Huancavelica

ELABORACIÓN: BCRP, Sede Regional Huancayo. Departamento de Estudios Económicos

## Subsector Pecuario

El subsector disminuyó 1,9 por ciento, debido a la menor producción de carne de vacuno (15,4 por ciento), lana de ovino (80,1 por ciento) y carne de ovino (5,0 por ciento), ante el limitado riego de los alfalfares en las provincias de Castrovirreyna y Huaytará, en donde se viene rehabilitando la infraestructura de riego afectada por el terremoto del 15 de agosto.

La producción anual creció 3,5 por ciento respecto a lo registrado en igual lapso del año anterior, explicado por la mayor producción de carne de vacuno (10,4 por ciento), carne de ovino (6,3 por ciento) y carne de porcino (1,5 por ciento).

**CUADRO N° 6  
PRODUCCIÓN PECUARIA  
(TM)**

ESPECIES	DICIEMBRE			ENERO - DICIEMBRE		
	2006	2007	Var. %	2006	2007	Var. %
Carne de vacuno	206,0	174,4	-15,4	2 634,4	2 908,8	10,4
Leche vacuno	1 301,7	1 266,3	-2,7	21 467,5	21 046,0	-2,0
Carne de porcino	118,4	118,0	-0,3	1 559,1	1 582,1	1,5
Carne de ovino	101,1	96,0	-5,0	1 357,6	1 442,5	6,3
Carne de cuy	64,5	63,2	-2,1	830,3	798,8	-3,8
Lana de ovino	3,6	0,7	-80,1	555,4	496,2	-10,7

FUENTE: Ministerio de Agricultura – Huancavelica  
ELABORACIÓN: BCRP, Sede Regional Huancayo. Departamento de Estudios Económicos

**GRÁFICO N° 4  
PARTICIPACIÓN EN EL VBP PECUARIO  
(Enero – Diciembre 2007)**

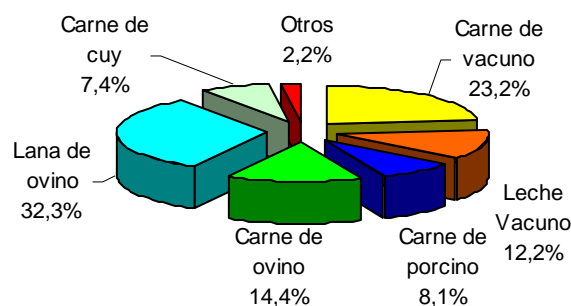

**GRÁFICO N° 5  
VALOR BRUTO DE PRODUCCIÓN PECUARIA  
(Variación real 1/)**

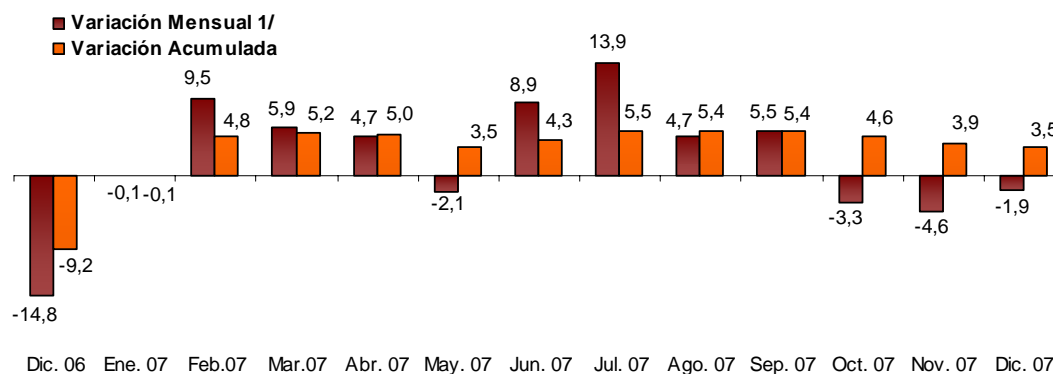

1/ Respecto a similar mes del año anterior, a precios de 1994

ELABORACIÓN: BCRP, Sede Regional Huancayo. Departamento de Estudios Económicos

### 1.1.2 Producción Eléctrica

La producción de electricidad, disminuyó 0,6 por ciento respecto a diciembre del año anterior, por la menor producción de la empresa Electroperú (0,6 por ciento), que opera las Centrales Hidroeléctricas Antúnez de Mayolo y Restitución.

De igual modo, de enero a diciembre, la producción cayó en 2,4 por ciento comparado con su similar de 2006.



**CUADRO N° 7  
PRODUCCIÓN DE ELECTRICIDAD 1/  
Megavatios Hora (MWH)**

EMPRESA GENERADORA	DICIEMBRE			ENERO - DICIEMBRE		
	2006	2007	Var.%	2006	2007	Var.%
Conehua	1 859	1 851	- 0,4	18 575	21 006	13,1
Electrocentro	92	66	- 27,9	931	939	0,8
Electroperú	613 241	609 414	- 0,6	7 290 700	7 115 342	-2,4
<b>TOTAL 1/</b>	<b>615 192</b>	<b>611 332</b>	<b>- 0,6</b>	<b>7 310 206</b>	<b>7 137 286</b>	<b>-2,4</b>

1/ Variación en términos reales, a precios de 1994

FUENTE: OSINERGMIN

ELABORACIÓN: BCRP, Sede Regional Huancayo. Departamento de Estudios Económicos

**GRÁFICO N° 6  
PRODUCCIÓN DE ELECTRICIDAD  
(Miles de Megavatios Hora)**

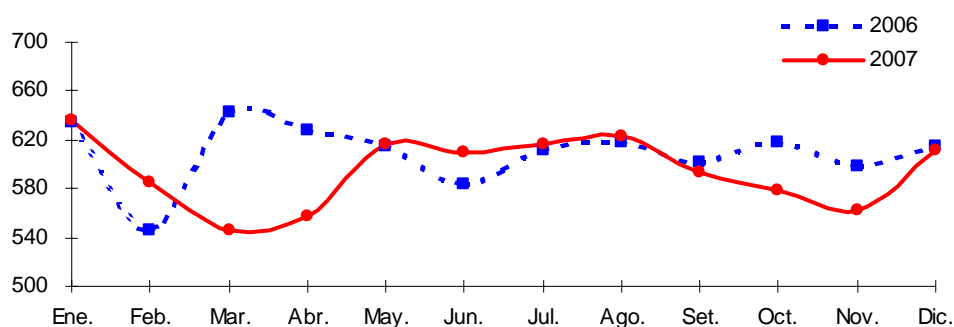

1/ Respecto a similar mes del año anterior.

ELABORACIÓN: BCRP, Sede Regional Huancayo. Departamento de Estudios Económicos

**GRÁFICO N° 7  
PRODUCCIÓN DE ELECTRICIDAD SEGÚN CENTRAL ELÉCTRICA  
(Enero - Diciembre 2007)**

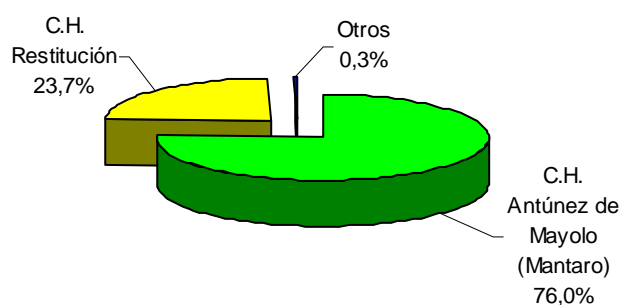

ELABORACIÓN: BCRP, Sede Regional Huancayo. Departamento de Estudios Económicos

### 1.1.3 Producción Minera

El Valor Bruto de Producción minero aumentó 1,8 por ciento con relación a diciembre de 2006, debido a la mayor extracción de cobre (30,9 por ciento),

plata (5,9 por ciento) y plomo (16,4 por ciento).

La producción anual del sector cayó 9,1 por ciento respecto a igual periodo de 2006. Este comportamiento, se debe a que

gran parte de las empresas mineras vienen ejecutando proyectos de exploración.

**CUADRO N° 8  
PRODUCCIÓN MINERA METÁLICA 1/**

MINERAL	DICIEMBRE			ENERO – DICIEMBRE		
	2006	2007	Var. %	2006	2007	Var. %
Cobre (T.M.F.)	1 305	1 708	30,9	17 872	19 496	9,1
Oro (KG.F.)	274	204	- 25,6	3 377	2 389	-29,2
Plata (KG.F.)	12 073	12 790	5,9	137 972	142 518	3,3
Plomo (T.M.F.)	1 064	1 239	16,4	12 315	10 930	-11,2
Zinc (T.M.F.)	1 105	1 155	4,5	13 086	11 353	-13,2
<b>TOTAL 1/</b>			<b>1,8</b>			<b>-9,1</b>

1/ Respecto a similar mes del año anterior, a precios de 1994

FUENTE: DGM/DPM/ Estadística Minera.

ELABORACIÓN: BCRP, Sede Regional Huancayo. Departamento de Estudios Económicos

**GRÁFICO N° 8  
VALOR BRUTO DE PRODUCCIÓN MINERA  
(Variación real 1/)**

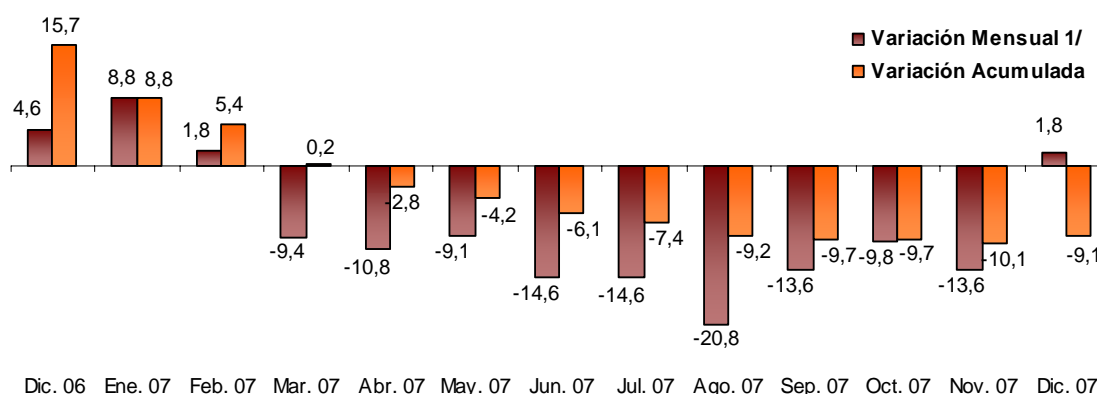

1/ Respecto a similar mes del año anterior, a precios de 1994

ELABORACIÓN: BCRP, Sede Regional Huancayo. Departamento de Estudios Económicos

En el VBP acumulado, la producción de cobre representó el 33,7 por ciento, seguido del oro con 27,0 por ciento. La principal empresa productora de cobre es Doe Run que participó con el 96,3 por ciento de la producción; mientras que en

oro, destaca Mineras del Sur que explota el 93,0 por ciento de este mineral. Cabe indicar que, en el mercado internacional, la cotización de cobre disminuyó en 1,3 por ciento pasando de US\$ 302,8 a US\$ 298,8 la tonelada.

**GRÁFICO N° 9  
PARTICIPACIÓN EN EL VBP MINERO  
(Enero – Diciembre 2007)**

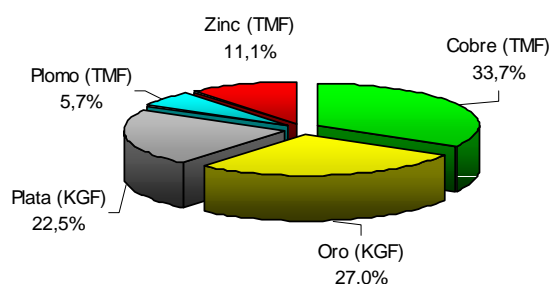

**GRÁFICO N° 10  
PRODUCCIÓN DE COBRE POR EMPRESAS  
(Participación % Enero – Diciembre 2007)**

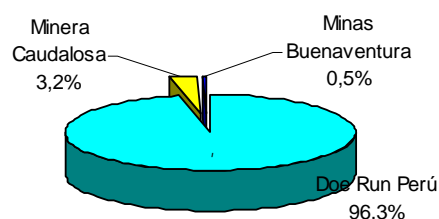

ELABORACIÓN: BCRP, Sede Regional Huancayo. Departamento de Estudios Económicos

**GRÁFICO N° 11  
PRODUCCIÓN DE COBRE Y COTIZACIÓN INTERNACIONAL**

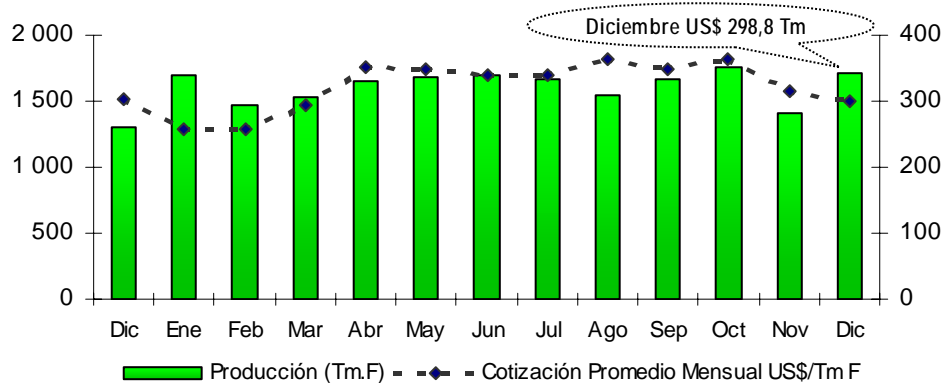

ELABORACIÓN: BCRP, Sede Regional Huancayo. Departamento de Estudios Económicos

### 1.1.4 Turismo

Los arribos turísticos a la región, aumentaron 14,9 por ciento respecto a diciembre de 2006, como resultado de las mayores visitas nacionales por fiestas navideñas (14,9 por ciento).

Durante el año 2007, las visitas turísticas superaron en 3,7 por ciento a los arribos del año 2006.

**CUADRO N° 9  
ARRIBOS A ESTABLECIMIENTOS DE HOSPEDAJE**

	DICIEMBRE			ENERO – DICIEMBRE		
	2006	2007	Var. %	2006	2007	Var. %
Nacionales	4 445	5 109	14,9	60 124	62 633	4,2
Extranjeros	17	16	-5,9	621	384	-38,2
<b>TOTAL</b>	<b>4 462</b>	<b>5 125</b>	<b>14,9</b>	<b>60 745</b>	<b>63 017</b>	<b>3,7</b>

FUENTE: Mincetur Huancavelica

ELABORACIÓN: BCRP, Sede Regional Huancayo. Departamento de Estudios Económicos

## II. INFLACIÓN

### 2.1 Inflación

En diciembre, el Índice de Precios al Consumidor (IPC) de la ciudad de Huancavelica se incrementó 0,42 por ciento, respecto al mes anterior.

La inflación anual fue 5,14 por ciento, mayor a lo registrado en el año 2006, donde alcanzó 2,46 por ciento.

**CUADRO N° 10**  
**CIUDAD DE HUANCAVELICA**  
**INFLACIÓN**

DICIEMBRE	Var. %
Var. % Mensual 1/	0,42
Var.% Acumulada 2/	5,14
Var. % Anualizada 3/	5,14

1/ Respecto del mes anterior  
2/ Respecto a diciembre del año anterior  
3/ Respecto a igual mes del año anterior  
FUENTE : INEI - Huancavelica

ELABORACIÓN: BCRP, Sede Regional Huancayo. Departamento de Estudios Económicos

**GRAFICO N° 12**  
**INFLACIÓN ÚLTIMOS DOCE MESES**  
**(Variación porcentual anualizada)**

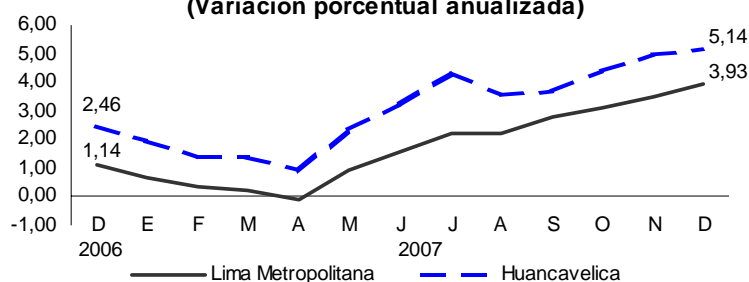

La inflación mensual, se sustentó en la subida de precios de los grupos de Alimentos y Bebidas (0,59 por ciento), Muebles, Enseres y Mantenimiento de la Vivienda (0,51 por ciento) y Transportes y Comunicaciones (2,34 por ciento).

Electricidad (4,99 por ciento), los cuales tienen una ponderación en la canasta familiar de 54,6 por ciento y 14,0 por ciento, respectivamente. El grupo de Alimentos y Bebidas se incrementó, debido al crecimiento de los precios que registraron principalmente los productos de los subgrupos de pan y cereales; pescados y mariscos; leche, quesos y huevos; grasas y aceites comestibles, y frutas.

En cuanto a la inflación anual, se explicó por el incremento de precios de los grupos de Alimentos y Bebidas (7,60 por ciento) y Alquiler de Vivienda, Combustibles y

**CUADRO N° 11**  
**CIUDAD DE HUANCAVELICA: INFLACIÓN POR GRANDES GRUPOS DE CONSUMO**

	PONDERACIÓN	VARIACIONES %		
		MENSUAL	Acumulada	Anualizada
<b>ÍNDICE GENERAL</b>	<b>100</b>	<b>0,42</b>	<b>5,14</b>	<b>5,14</b>
1. Alimentos y Bebidas	54,6	0,59	7,60	7,60
2. Vestido y Calzado	10,8	0,06	1,84	1,84
3. Alquiler de Vivienda, Comb. y Electricidad	14,0	0,00	4,99	4,99
4. Muebles, Enseres y Mant. Vivienda	6,2	0,51	2,04	2,04
5. Cuidado Salud y Serv. Médicos	1,2	1,01	-0,21	-0,21
6. Transportes y Comunicaciones	2,8	2,34	-0,85	-0,85
7. Esparc. Divers. Serv. Cult. y de Enseñanza	4,1	0,02	0,30	0,30
8. Otros Bienes y Servicios	6,2	0,30	0,27	0,27

FUENTE: INEI - Huancavelica

ELABORACIÓN: BCRP, Sede Regional Huancayo. Departamento de Estudios Económicos

Los productos de primera necesidad con mayor alza fueron: papaya (35,8 por ciento), olluco (28,0 por ciento), apio (26,0 por ciento), haba verde (23,5 por ciento), poro (22,0 por ciento) y jurel congelado (19,0 por ciento).

Registraron caída en sus precios: zapallo macre (23,6 por ciento), limón (14,7 por ciento), ají rocoto (7,1 por ciento), plátano (5,7 por ciento), zanahoria (5,6 por ciento) y cebolla de cabeza roja (4,3 por ciento).

**CUADRO N° 12**  
**HUANCAVELICA: PRODUCTOS DE MAYOR VARIACIÓN**  
**(Diciembre 2007 – Porcentajes)**

SUBIERON		BAJARON	
	%		%
Papaya	35,8	Zapallo macre	-23,6
Olluco	28,0	Limón	-14,7
Apio	26,0	Ají rocoto	-7,1
Haba verde	23,5	Plátano	-5,7
Poro	22,0	Zanahoria	-5,6
Jurel congelado	19,0	Cebolla de cabeza roja	-4,3
Piña	17,2	Liza	-3,8
Cabeza o pata de carnero	9,6	Camote morado	-3,4
Arroz extra	7,7	Tomate italiano	-2,4

FUENTE: INEI – Huancavelica  
ELABORACIÓN: BCRP, Sede Regional Huancayo. Departamento de Estudios Económicos

### III. SECTOR EXTERNO

#### 3.1 Exportaciones

Las exportaciones de Huancavelica crecieron en 557,9 por ciento con relación a diciembre del año anterior, debido a la venta de productos tradicionales (580,9 por ciento) como cobre y zinc. Cabe precisar que, en este mes no se registraron ventas de productos no tradicionales.

Durante el año 2007, las exportaciones acumularon US\$ 110,0 millones, superior en 176,0 por ciento al registrado en el año 2006. Este comportamiento se debe a los

embarques de productos tradicionales (177,4 por ciento) como cobre, plomo y zinc con destino a China, Korea y Japón. De otro lado, los productos no tradicionales disminuyeron (41,7 por ciento), por la disminución de las ventas de productos químicos como perfumes y cremas de belleza, no obstante al incremento de las exportaciones de prendas de vestir hacia los Estados Unidos y pimienta seca a España.

**CUADRO N° 13**  
**EXPORTACIONES POR GRUPO DE PRODUCTOS 1/**  
**(Valor FOB en miles de US\$)**

	DICIEMBRE			ENERO – DICIEMBRE		
	2006	2007	Var. %	2006	2007	Var. %
<b>PRODUCTOS TRADICIONALES</b>	<b>3 234</b>	<b>22 022</b>	<b>580,9</b>	<b>39 616</b>	<b>109 890</b>	<b>177,4</b>
Agrícolas	0	0	-	907	47	-94,8
Mineros	3 234	22 022	580,9	38 709	109 843	183,8
<b>PRODUCTOS NO TRADICIONALES</b>	<b>113</b>	<b>0</b>	<b>-100,0</b>	<b>246</b>	<b>144</b>	<b>-41,7</b>
Agropecuarios	0	0	-	48	68	39,7
Textil	1	0	-100,0	25	50	97,4
Químicos	68	0	-100,0	111	3	-97,0
Otros No Tradicionales 2/	44	0	-100,0	61	23	-62,6
<b>TOTAL</b>	<b>3 347</b>	<b>22 022</b>	<b>557,9</b>	<b>39 862</b>	<b>110 034</b>	<b>176,0</b>

1/ Información preliminar

2/ Maderas y papeles, perfumes.

FUENTE: SUNAT. [www.sunat.gob.pe](http://www.sunat.gob.pe)

ELABORACIÓN: BCRP, Sede Regional Huancayo. Departamento de Estudios Económicos

**GRÁFICO N° 13**  
**ESTRUCTURA DE EXPORTACIONES POR GRUPO DE PRODUCTOS**

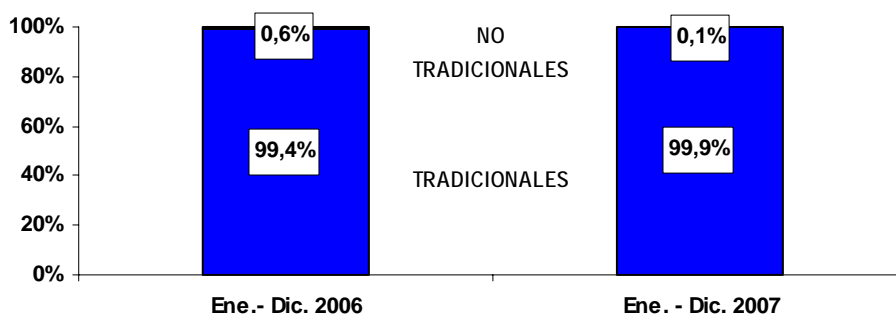

ELABORACIÓN: BCRP, Sede Regional Huancayo. Departamento de Estudios Económicos

**CUADRO N° 14**  
**PRINCIPALES PAISES DE DESTINO Y PRINCIPAL PRODUCTO EXPORTADO**  
**(Enero - Diciembre 2007)**

PAÍS	% DEL TOTAL	PRODUCTO
China	91,6	Cobre, plomo y zinc.
Republica de Korea	4,7	Plomo y zinc.
Brasil	2,2	Zinc.
Japón	1,0	Zinc.
Otros Países	0,6	Otros.
<b>TOTAL</b>	<b>100,0</b>	

FUENTE: SUNAT. [www.sunat.gob.pe](http://www.sunat.gob.pe)

ELABORACIÓN: BCRP, Sede Regional Huancayo. Departamento de Estudios Económicos

En el año 2007, la exportaciones estuvieron compuestas principalmente por tradicionales (99,9 por ciento), destacando China como principal país de destino a

donde se exportó US\$ 100,8 millones (91,6 por ciento de la exportación regional). A este país, se embarcó únicamente productos minerales.

**GRÁFICO N° 14**

**PRINCIPALES DESTINOS DE EXPORTACIÓN  
(Enero - Diciembre 2007)**

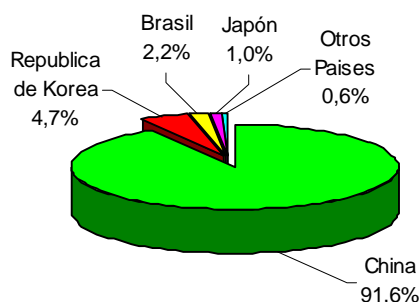

ELABORACIÓN: BCRP, Sede Regional Huancayo. Departamento de Estudios Económicos

## IV. FINANZAS PÚBLICAS

### 4.1. Gobierno Central

Los ingresos del Gobierno Central fueron menores en 17,7 por ciento respecto a similar mes del año previo, explicado por la contracción en la recaudación de IGV (24,9 por ciento) e Impuesto a la Renta (7,8 por ciento).

La recaudación anual, se incremento 82,5 por ciento con relación al año 2006, como resultado de la mayor captación de Impuestos a la Renta (49,2 por ciento) e IGV (118,7 por ciento), asociado al notable incremento del comercio,

principalmente de artículos de construcción (fierros, tubos y cemento) y por las mayores adquisiciones del Gobierno Regional y de los Gobiernos Locales, para la ejecución de obras públicas.

Es de mencionar que, en el resultado anual, destaca la recaudación por concepto de IGV e Impuesto a la Renta, con un 56,3 y 31,3 por ciento de participación, respectivamente.

**CUADRO N° 15  
INGRESOS CORRIENTES DEL GOBIERNO CENTRAL  
(En miles de nuevos soles)**

CONCEPTO	DICIEMBRE			ENERO – DICIEMBRE		
	2006	2007	Var. % 1/	2006	2007	Var. % 1/
<b>I. INGRESOS TRIBUTARIOS</b>	<b>674</b>	<b>578</b>	<b>- 17,4</b>	<b>3 951</b>	<b>7 341</b>	<b>82,6</b>
<b>1. Impuesto a la Renta</b>	<b>225</b>	<b>215</b>	<b>- 7,8</b>	<b>1 514</b>	<b>2 300</b>	<b>49,2</b>
Personas Naturales	98	96	- 5,3	715	970	33,3
Personas Jurídicas	127	118	- 10,8	771	1 248	59,0
Regularización	0	1	1 233,6	28	82	183,6
<b>2. Impuesto a la Importación</b>	<b>0</b>	<b>0</b>	<b>-</b>	<b>0</b>	<b>0</b>	<b>-</b>
<b>3. Impuesto General a las Ventas (IGV)</b>	<b>384</b>	<b>300</b>	<b>- 24,9</b>	<b>1 860</b>	<b>4 142</b>	<b>118,7</b>
Operaciones Internas	384	300	- 24,9	1 860	4 142	118,7
Operaciones Externas	0	0	-	0	0	-
<b>4. Impuesto Selectivo al Consumo (ISC)</b>	<b>0</b>	<b>0</b>	<b>- 3,8</b>	<b>0</b>	<b>1</b>	<b>801,2</b>
<b>5. Otros Ingresos Tributarios</b>	<b>65</b>	<b>63</b>	<b>- 6,5</b>	<b>577</b>	<b>900</b>	<b>53,3</b>
<b>II. INGRESOS NO TRIBUTARIOS</b>	<b>3</b>	<b>1</b>	<b>- 79,4</b>	<b>7</b>	<b>13</b>	<b>67,9</b>
<b>TOTAL</b>	<b>677</b>	<b>579</b>	<b>- 17,7</b>	<b>3 959</b>	<b>7 354</b>	<b>82,5</b>

1/ Variación en términos reales

FUENTE: Superintendencia Nacional de Administración Tributaria – SI INAT

**GRÁFICO N° 15**

**RECAUDACIÓN TRIBUTARIA MENSUAL**  
(En miles de nuevos soles)

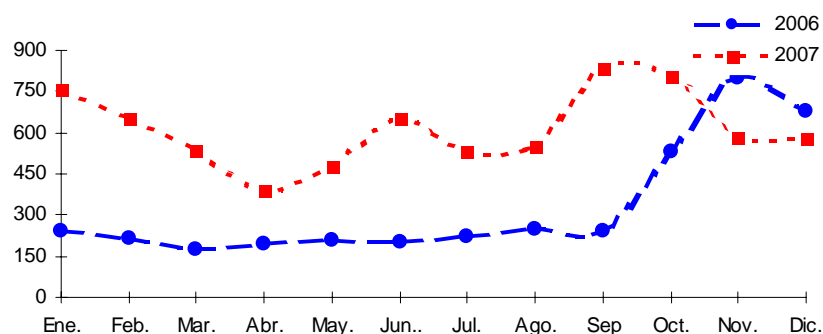

ELABORACIÓN: BCRP, Sede Regional Huancayo. Departamento de Estudios Económicos

## 4.2. Gobierno Regional

El gasto ejecutado por el Gobierno Regional, aumentó 42,6 por ciento respecto a diciembre del año pasado, como resultado del incremento de los egresos corrientes (16,6 por ciento) y de capital (69,3 por ciento).

En la ejecución mensual, los gastos de inversión tuvieron una participación de 58,5 por ciento, mayor a lo registrado en diciembre del año anterior (49,2 por ciento).

En cuanto a la ejecución presupuestal anual, se registró un crecimiento de 22,2 por ciento en los gastos, sustentándose en los mayores egresos corrientes (6,2 por ciento) y de capital (77,3 por ciento).

En este último, cabe resaltar el notable crecimiento de las inversiones de S/. 46,0 millones en el año 2006 frente a los S/. 102,6 millones ejecutados en el año 2007.

**CUADRO N° 16**  
**GASTOS DEL GOBIERNO REGIONAL**  
(En miles de nuevos soles)

CONCEPTO	DICIEMBRE			ENERO - DICIEMBRE		
	2006	2007	Var. % 1/	2006	2007	Var. % 1/
<b>GASTOS CORRIENTES</b>	<b>22 475</b>	<b>27 245</b>	<b>16,6</b>	<b>209 910</b>	<b>226 893</b>	<b>6,2</b>
Pers. y Oblig. Sociales	18 010	19 000	1,5	171 363	181 601	4,1
Obligaciones Provisionales	1 571	1 694	3,7	14 586	15 230	2,6
Bienes y Servicios	2 838	6 432	118,1	23 514	28 957	21,0
Otros Gastos Corrientes	56	119	106,1	446	1 106	143,8
<b>GASTOS DE CAPITAL</b>	<b>21 799</b>	<b>38 350</b>	<b>69,3</b>	<b>60 782</b>	<b>109 686</b>	<b>77,3</b>
Inversiones	20 930	37 751	73,6	46 020	102 629	119,1
Otros Gastos de Capital	869	599	-33,7	14 761	7 057	-53,0
<b>TOTAL</b>	<b>44 274</b>	<b>65 595</b>	<b>42,6</b>	<b>270 691</b>	<b>336 579</b>	<b>22,2</b>

1/ Variación en términos reales

FUENTE: Gobierno Regional de Huancavelica

ELABORACIÓN: BCRP, Sede Regional Huancayo. Departamento de Estudios Económicos

Los gastos durante el año 2007, se financiaron principalmente con las transferencias del Gobierno Central

(recursos ordinarios) en un 79,9 por ciento. Otras fuentes de financiamiento importantes fueron las donaciones y



transferencias y el canon y sobre canon, los que significaron el 11,8 y 7,4 por

ciento del gasto total ejecutado, respectivamente.

**CUADRO N° 17**  
**GASTOS DEL GOBIERNO REGIONAL POR FUENTE DE FINANCIAMIENTO**  
(En miles de nuevos soles)

FUENTES	DICIEMBRE			ENERO – DICIEMBRE		
	2006	2007	Var. % 1/	2006	2007	Var. % 1/
Recursos Ordinarios	32 514	47 920	41,8	222 796	269 008	18,6
Canon y Sobre canon	477	678	36,6	2 950	3 024	0,7
Recursos Directamente Recaudados	5 624	7 310	25,1	19 208	24 946	27,6
Donaciones y Transferencias	0	0	-	0	0	-
Fondo de Compensación Regional	5 659	9 688	64,7	25 737	39 601	51,2
<b>TOTAL</b>	<b>44 274</b>	<b>65 595</b>	<b>42,6</b>	<b>270 691</b>	<b>336 579</b>	<b>22,2</b>

1/ variación en términos reales

FUENTE: Gobierno Regional de Huancavelica

ELABORACIÓN: BCRP, Sede Regional Huancayo. Departamento de Estudios Económicos

Las inversiones ejecutadas por el gobierno regional crecieron 73,6 por ciento respecto a diciembre de 2006, debido principalmente a la mayor inversión en los sectores agricultura (62,5 por ciento) y transportes (189,4 por ciento).

Del mismo modo, en el 2007 las inversiones aumentaron 119,1 por ciento respecto al año anterior, destacando las inversiones en agricultura (218,1 por ciento) en la construcción del sistema de irrigación Allccaccocha – Huando, construcción del sistema de irrigación Churcampa - La Merced – Mayocc, mejoramiento del sistema de irrigación Lircay, construcción del canal de riego Huayarqui, canalización del río

Colcabamba y ejecución de obras de emergencia ante posibles desastres por el fenómeno de La Niña; Transportes (128,4 por ciento) destinado a la construcción de la carretera Lillinta – San Juan de Dios, mejoramiento de caminos de Palmira Alta – Checo – Puca Cruz, mejoramiento de la carretera Ascensión – Anccapata; y Energía y Recursos Minerales (141,8 por ciento), invertido en la construcción del pequeño sistema eléctrico Huancavelica Norte – Eje Acobambilla, electrificación de las localidades de los distritos de Acoria, Anco, Anta, Huaribamba, Chupamarca, Huanca Huanca y Salcahuasi, así como en el mejoramiento y ampliación del sistema eléctrico de las localidades de Paucará y Barrios.

**GRÁFICO N° 16**  
**DISTRIBUCIÓN DE LA INVERSIÓN DEL GOBIERNO REGIONAL**  
(Enero - Diciembre 2007)

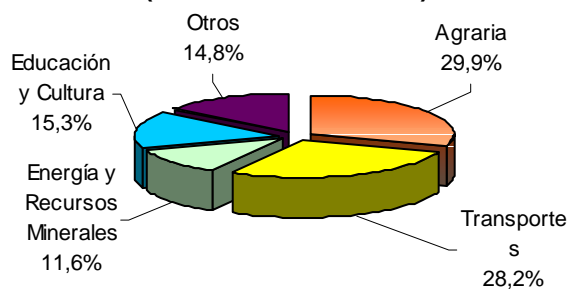

ELABORACIÓN: BCRP, Sede Regional Huancayo. Departamento de Estudios Económicos

**CUADRO N° 18**  
**INVERSIÓN DEL GOBIERNO REGIONAL POR SECTORES**  
(En miles de nuevos soles)

SECTORES	DICIEMBRE			ENERO – DICIEMBRE		
	2006	2007	Var. % 1/	2006	2007	Var. % 1/
Administración y Planeamiento	1 177	1 099	- 10,1	2 731	3 585	29,0
Agraria	5 604	9 465	62,5	9 493	30 735	218,1
Protección y Previsión Social	23	2 557	10 603,1	654	2 620	293,4
Defensa y Seguridad Nacional	0	497	-	0	1 782	-
Educación y Cultura	4 168	5 369	23,9	8 843	15 753	75,0
Energía y Recursos Minerales	419	1 757	303,7	4 856	11 952	141,8
Industria, Comercio y Servicios	0	31	-	0	38	-
Pesca	12	31	152,3	507	131	- 74,5
Salud y Saneamiento	5 161	3 999	- 25,4	6 151	7 072	13,0
Trabajo	0	0	-	0	0	-
Transportes	4 305	12 946	189,4	12 457	28 960	128,4
Vivienda y Desarrollo Urbano	61	0	- 100,0	328	0	- 100,0
<b>TOTAL</b>	<b>20 930</b>	<b>37 751</b>	<b>73,6</b>	<b>46 020</b>	<b>102 629</b>	<b>119,1</b>

1/ variación en términos reales

FUENTE: Gobierno Regional de Huancavelica

ELABORACIÓN: BCRP, Sede Regional Huancayo. Departamento de Estudios Económicos

## V. MONEDA Y CRÉDITO

El sistema financiero en la región se caracterizó por la contracción de los depósitos (5,5 por ciento), mientras que las colocaciones continuaron con su dinamismo al crecer en 31,3 por ciento, respecto a diciembre de 2006.

### 5.1. Depósitos del Sistema Financiero

Los depósitos en el sistema financiero disminuyeron en términos reales en 5,5 por ciento respecto al saldo de diciembre del año pasado, debido a la contracción de los depósitos en moneda extranjera (29,0 por ciento), que fue contrarrestado parcialmente por los depósitos en moneda nacional (3,3 por ciento), ello como efecto de la depreciación del dólar.

Según modalidades, los depósitos vista y a plazo crecieron en 63,3 y 15,6 por ciento, respectivamente, en tanto que los

En cuanto a la morosidad, el ratio mejoró, al caer en 0,9 puntos porcentuales respecto a diciembre del año pasado, situándose en 4,1 por ciento.

depósitos de ahorro cayeron en 33,8 por ciento.

Por instituciones, se observó dinamismo en las microfinancieras, al aumentar los depósitos en 19,5 por ciento debido a la campaña desarrollada para atraer depósitos a plazo, mediante tasas de interés atractivas. De otro lado, las empresas bancarias registraron una disminución de 13,8 por ciento, ambos, respecto a diciembre de 2006.

Cabe indicar que, el Banco de Crédito captó la mayor proporción de depósitos con un 68,4 por ciento, mientras que la

CMAC Pisco tuvo la menor participación con 7,5 por ciento.

**CUADRO N° 19**  
**DEPÓSITOS DEL SISTEMA FINANCIERO**  
(Saldo en miles de nuevos soles)

	DICIEMBRE		
	2006	2007	Var. % 1/
<b>Empresas Bancarias</b>	<b>22 054</b>	<b>19 758</b>	<b>-13,8</b>
<b>Instituciones de Microfinanzas</b>	<b>7 353</b>	<b>9 128</b>	<b>19,5</b>
Cajas municipales	4 936	6 792	32,4
Cajas rurales	2 416	2 336	-7,0
Edpymes	0	0	-
<b>TOTAL</b>	<b>29 406</b>	<b>28 886</b>	<b>-5,5</b>
<b>En M/N</b>	<b>21 633</b>	<b>23 154</b>	<b>3,0</b>
<b>En M/E</b>	<b>7 773</b>	<b>5 732</b>	<b>-29,0</b>

1/ Variación en valores reales

FUENTE: Superintendencia de Banca y Seguros (SBS)

ELABORACIÓN: BCRP, Sede Regional Huancayo. Departamento de Estudios Económicos

**CUADRO N° 20**  
**PARTICIPACIÓN EN LOS DEPÓSITOS**  
(En %)

ENTIDAD	DICIEMBRE		
	Miles de S/.	Mes	Acumulado
Banco de Crédito	19 758	68,4%	68,4%
Caja Municipal de Huancayo	4 629	16,0%	84,4%
Caja Rural Libertadores de Ayacucho	2 336	8,1%	92,5%
Caja Municipal de Pisco	2 163	7,5%	100,0%
<b>TOTAL</b>	<b>28 886</b>	<b>100,0%</b>	

FUENTE: Superintendencia de Banca y Seguros (SBS)

ELABORACIÓN: BCRP, Sede Regional Huancayo. Departamento de Estudios Económicos

**GRÁFICO N° 17**  
**DEPÓSITOS Y COLOCACIONES EN MILES DE NUEVOS SOLES**  
(En miles de nuevos soles)

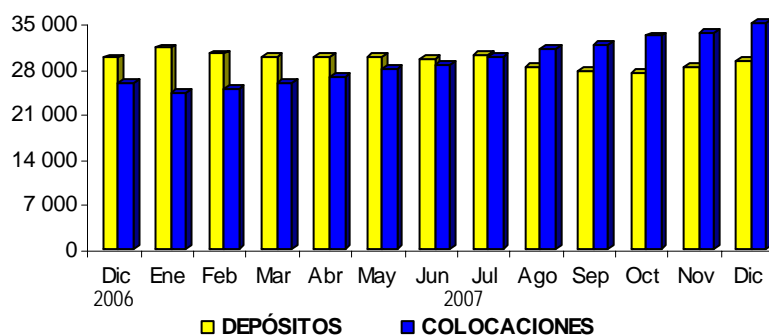

ELABORACIÓN: BCRP, Sede Regional Huancayo. Departamento de Estudios Económicos

## 5.2. Crédito del Sistema Financiero

El crédito del sistema financiero, se expandió 31,3 por ciento con relación a diciembre de 2006, y se orientó principalmente a financiar actividades comerciales vinculadas con el sector de construcción, el cual está siendo impulsado por las compras estatales asociadas a la inversión en infraestructura ejecutada por el Gobierno Regional y las municipalidades. También destacó, los créditos para capital de trabajo a Pymes de comercio de abarrotes, electrodomésticos y prendas de vestir, para su abastecimiento de mercadería frente a las fiestas navideñas, particularmente en las provincias de Huancavelica, Lircay, Acobamba y Paucará. Asimismo, destacaron los créditos agrícolas por campaña de siembras, para la compra de insumos

como semillas y fertilizantes, en la provincia Tayacaja.

Por tipo de moneda, fue significativo el incremento de los créditos en soles (31,4 por ciento) y dólares (30,3 por ciento).

Por instituciones, las colocaciones de las empresas bancarias mostraron un mejor desenvolvimiento con relación a diciembre del año pasado, al crecer en 92,0 por ciento, frente al 21,2 por ciento de las instituciones de microfinanzas.

Respecto a la participación en el mercado de préstamos, la CMAC de Huancayo y el Banco de Crédito lideraron las colocaciones con un 31,3 y 20,9 por ciento de participación, respectivamente.

**CUADRO N° 21**  
**CRÉDITOS DEL SISTEMA FINANCIERO**  
(Saldo en miles de nuevos soles)

	DICIEMBRE		
	2006	2007	Var. % 1/
<b>Empresas Bancarias</b>	<b>3 632</b>	<b>7 248</b>	<b>92,0</b>
<b>Instituciones de Microfinanzas</b>	<b>21 782</b>	<b>27 434</b>	<b>21,2</b>
Cajas municipales	14 760	17 465	13,9
Cajas rurales	2 114	3 273	49,0
Edpymes	4 909	6 697	31,3
<b>TOTAL</b>	<b>25 414</b>	<b>34 683</b>	<b>31,3</b>
<b>En M/N</b>	<b>23 441</b>	<b>32 011</b>	<b>31,4</b>
<b>En M/E</b>	<b>1 973</b>	<b>2 672</b>	<b>30,3</b>

1/ Variación en valores reales

FUENTE: Superintendencia de Banca y Seguros (SBS)

ELABORACIÓN: BCRP, Sede Regional Huancayo. Departamento de Estudios Económicos

**CUADRO N° 22**  
**PARTICIPACIÓN EN LOS CRÉDITOS**  
(En %)

ENTIDAD	DICIEMBRE		
	Miles de S/.	Mes	Acumulado
Caja Municipal de Huancayo	10 860	31,3%	31,3%
Banco de Crédito	7 248	20,9%	52,2%
Edpyme Confianza	6 697	19,3%	71,5%
Caja Municipal de Pisco	6 605	19,0%	90,6%
Caja Rural Libertadores de Ayacucho	3 167	9,1%	99,7%
Caja Rural Señor de Luren	106	0,3%	100,0%
<b>TOTAL</b>	<b>34 683</b>	<b>100,0%</b>	

FUENTE: Superintendencia de Banca y Seguros (SBS)

ELABORACIÓN: BCRP, Sede Regional Huancayo. Departamento de Estudios Económicos

El ratio de cartera atrasada fue de 4,1 por ciento, inferior en 0,9 puntos porcentuales respecto al de diciembre del año pasado, explicado por el aumento más que proporcional de las colocaciones brutas (31,3 por ciento) frente al de los créditos vencidos y en cobranza judicial (6,9 por ciento).

Por tipo de moneda, se observó una notable disminución de la morosidad de

los créditos en dólares frente a los soles, favorecido por la disminución del tipo de cambio, lo que ha conllevado a los clientes a cancelar anticipadamente sus deudas.

Según institución financiera, la Caja Rural Libertadores de Ayacucho, mostró el nivel de morosidad más alto con un ratio de 17,0 por ciento.

**CUADRO N° 23**  
**MOROSIDAD DEL SISTEMA FINANCIERO 1/**  
(En % de las colocaciones brutas)

	DICIEMBRE		
	2006	2007	Var.
<b>Empresas Bancarias</b>	<b>0,0</b>	<b>0,0</b>	<b>0,0</b>
<b>Instituciones de Microfinanzas</b>	<b>5,9</b>	<b>5,1</b>	<b>-0,8</b>
Cajas municipales	4,4	4,4	0,0
Cajas rurales	29,7	16,4	-13,2
Edpymes	-	2,1	-
<b>TOTAL</b>	<b>5,0</b>	<b>4,1</b>	<b>-0,9</b>
<b>En M/N</b>	<b>4,0</b>	<b>3,5</b>	<b>-0,5</b>
<b>En M/E</b>	<b>17,1</b>	<b>11,0</b>	<b>-6,1</b>

1/ Cartera pesada = ( créditos vencidos + créditos en cobranza judicial ) / colocaciones brutas

FUENTE: Instituciones Financieras

ELABORACIÓN: BCRP, Sede Regional Huancayo. Dep. de Est. Económicos

### 5.3. Crédito a la Pequeña y Microempresa

El crédito otorgado a la pequeña y microempresa creció 21,2 por ciento, en términos reales, respecto a diciembre de

2006; en la que destacó la expansión de las colocaciones de la Caja Municipal de Pisco (44,4 por ciento).

En cuanto a participación, lideró la Caja Municipal de Huancayo con un 39,6 por ciento del crédito total, seguido de

Edpyme Confianza con un 24,4 por ciento de participación.

**CUADRO N° 24**  
**CRÉDITO OTORGADO A LA PEQUEÑA Y MICROEMPRESA**  
**(Saldos en miles de nuevos soles)**

INSTITUCIONES	DICIEMBRE		
	2006	2007	Var. % 1/
Caja Municipal de Huancayo	10 357	10 860	0,9
Caja Municipal de Pisco	4 403	6 605	44,4
Caja Rural Libertadores de Ayacucho	2 114	3 167	44,1
Caja Rural Señor de Luren	0	106	-
Edpyme Confianza	4 909	6 697	31,3
<b>TOTAL</b>	<b>21 782</b>	<b>27 434</b>	<b>21,2</b>

1/ Variación en valores reales

FUENTE: Instituciones Financieras

ELABORACIÓN: BCRP, Sede Regional Huancayo. Departamento de Estudios Económicos

## **INFORMACIÓN ESTADÍSTICA MENSUAL**

**CUADRO 1**

**HUANCAVELICA: DEPÓSITOS Y OBLIGACIONES DEL SISTEMA FINANCIERO  
(Saldos en miles de nuevos soles)**

ENTIDADES FINANCIERAS	2006	2007											
	Dic	Ene	Feb	Mar	Abr	May	Jun	Jul	Ago	Sep	Oct	Nov	Dic
<b>I. EMPRESAS BANCARIAS</b>	<b>22 054</b>	<b>23 481</b>	<b>22 578</b>	<b>21 685</b>	<b>21 688</b>	<b>21 256</b>	<b>20 996</b>	<b>21 530</b>	<b>19 879</b>	<b>19 203</b>	<b>18 974</b>	<b>19 242</b>	<b>19 758</b>
Depósitos a la vista	4 794	4 804	5 866	5 581	6 119	6 087	5 756	5 493	4 689	5 661	6 162	5 988	8 134
En m/n	4 150	4 152	5 149	5 031	5 389	5 395	4 874	4 648	3 721	4 724	5 041	4 898	7 212
En m/e	644	653	717	550	730	693	882	846	968	938	1 121	1 090	922
Depósitos a la ahorro	14 767	15 975	14 382	13 798	13 314	12 741	12 851	13 714	12 345	10 801	10 166	10 301	9 408
En m/n	10 500	11 265	10 167	9 704	9 163	9 097	9 628	10 400	9 248	7 739	7 419	6 656	6 683
En m/e	4 267	4 710	4 215	4 094	4 151	3 644	3 223	3 314	3 097	3 061	2 747	3 645	2 725
Depósitos a la plazo	2 493	2 701	2 330	2 306	2 255	2 428	2 389	2 323	2 845	2 741	2 646	2 954	2 216
En m/n	1 156	1 423	1 065	1 029	1 010	1 281	1 273	1 280	1 844	1 776	1 717	1 871	1 246
En m/e	1 337	1 279	1 265	1 277	1 245	1 146	1 116	1 043	1 001	965	929	1 083	970
<b>II. INSTITUCIONES DE MICROFINANZAS</b>	<b>7 352</b>	<b>7 477</b>	<b>7 448</b>	<b>7 891</b>	<b>7 937</b>	<b>8 166</b>	<b>8 155</b>	<b>8 432</b>	<b>8 189</b>	<b>8 136</b>	<b>8 104</b>	<b>8 903</b>	<b>9 128</b>
Depósitos a la ahorro	2 396	2 391	2 296	2 522	2 580	2 315	2 317	2 192	2 236	2 187	2 229	2 369	2 395
En m/n	1 905	1 885	1 818	2 093	2 182	1 971	1 990	1 875	1 854	1 823	1 884	2 048	2 120
En m/e	491	506	478	428	398	344	327	317	381	365	345	321	275
Depósitos a la plazo	4 957	5 086	5 152	5 369	5 357	5 851	5 839	6 240	5 953	5 949	5 874	6 534	6 734
En m/n	3 922	4 058	4 177	4 353	4 342	4 796	4 833	5 193	5 042	5 108	5 127	5 704	5 894
En m/e	1 035	1 028	975	1 016	1 015	1 055	1 005	1 047	911	841	747	831	840
<b>III. TOTAL SISTEMA FINANCIERO</b>	<b>29 406</b>	<b>30 958</b>	<b>30 026</b>	<b>29 576</b>	<b>29 624</b>	<b>29 422</b>	<b>29 151</b>	<b>29 962</b>	<b>28 068</b>	<b>27 339</b>	<b>27 077</b>	<b>28 145</b>	<b>28 886</b>
Depósitos a la vista	4 794	4 804	5 866	5 581	6 119	6 087	5 756	5 493	4 689	5 661	6 162	5 988	8 134
En m/n	4 150	4 152	5 149	5 031	5 389	5 395	4 874	4 648	3 721	4 724	5 041	4 898	7 212
En m/e	644	653	717	550	730	693	882	846	968	938	1 121	1 090	922
Depósitos a la ahorro	17 163	18 366	16 678	16 320	15 894	15 056	15 168	15 905	14 581	12 988	12 396	12 670	11 803
En m/n	12 405	13 150	11 985	11 797	11 344	11 068	11 617	12 275	11 102	9 562	9 303	8 704	8 802
En m/e	4 757	5 216	4 693	4 522	4 549	3 988	3 550	3 630	3 479	3 426	3 092	3 966	3 000
Depósitos a la plazo	7 450	7 787	7 482	7 675	7 612	8 279	8 227	8 563	8 798	8 690	8 520	9 488	8 950
En m/n	5 078	5 480	5 241	5 381	5 352	6 078	6 107	6 473	6 886	6 884	6 844	7 575	7 140
En m/e	2 372	2 307	2 241	2 294	2 260	2 201	2 121	2 090	1 912	1 805	1 676	1 914	1 810

FUENTE: SUPERINTENDENCIA DE BANCA Y SEGUROS - SBS

ELABORACIÓN: BCRP. Sede Regional Huancayo. Departamento de Estudios Económicos.



**CUADRO 2**

**HUANCAVELICA: DEPÓSITOS EN LAS ENTIDADES FINANCIERAS UBICADAS POR PROVINCIAS – DICIEMBRE 2007**  
(Saldos en miles de nuevos soles)

ENTIDADES FINANCIERAS	DEPÓSITOS									TOTAL DEPÓSITOS		
	HUANCAVELICA			TAYACAJA			TAYACAJA			HUANCAVELICA		
	M/N	M/E	TOTAL	M/N	M/E	TOTAL	M/N	M/E	TOTAL	M/N	M/E	TOTAL
<b>I. SISTEMA BANCARIO</b>	<b>15 141</b>	<b>4 617</b>	<b>19 758</b>	<b>0</b>	<b>0</b>	<b>0</b>	<b>0</b>	<b>0</b>	<b>0</b>	<b>15 141</b>	<b>4 617</b>	<b>19 758</b>
Crédito	15 141	4 617	19 758	0	0	0	0	0	0	15 141	4 617	19 758
<b>II. INSTITUCIONES DE MICROFINANZAS</b>	<b>8 014</b>	<b>1 115</b>	<b>9 128</b>	<b>0</b>	<b>0</b>	<b>0</b>	<b>0</b>	<b>0</b>	<b>0</b>	<b>8 014</b>	<b>1 115</b>	<b>9 128</b>
Caja Municipal de Huancayo	4 043	586	4 629	0	0	0	0	0	0	4 043	586	4 629
Caja Municipal de Pisco	2 134	29	2 163	0	0	0	0	0	0	2 134	29	2 163
Caja Rural Libertadores de Ayacucho	1 837	499	2 336	0	0	0	0	0	0	1 837	499	2 336
Cja Rural Señor de Luren	0	0	0	0	0	0	0	0	0	0	0	0
Edpyme Confianza	0	0	0	0	0	0	0	0	0	0	0	0
<b>TOTAL</b>	<b>23 154</b>	<b>5 732</b>	<b>28 886</b>	<b>0</b>	<b>0</b>	<b>0</b>	<b>0</b>	<b>0</b>	<b>0</b>	<b>23 154</b>	<b>5 732</b>	<b>28 886</b>

FUENTE: SUPERINTENDENCIA DE BANCA Y SEGUROS - SBS

ELABORACIÓN: BCRP. Sede Regional Huancayo. Departamento de Estudios Económicos.

**CUADRO 3**

**HUANCAVELICA: CRÉDITO DEL SISTEMA FINANCIERO AL SECTOR PRIVADO  
(Saldos en miles de nuevos soles)**

ENTIDADES FINANCIERAS	2006	2 007											
	Dic	Ene	Feb	Mar	Abr	May	Jun	Jul	Ago	Sep	Oct	Nov	Dic
<b>I. SISTEMA BANCARIO</b>	<b>3 632</b>	<b>3 758</b>	<b>4 044</b>	<b>4 247</b>	<b>4 514</b>	<b>4 883</b>	<b>4 920</b>	<b>5 267</b>	<b>5 862</b>	<b>6 053</b>	<b>6 388</b>	<b>6 427</b>	<b>7 248</b>
Crédito	3 632	3 758	4 044	4 247	4 514	4 883	4 920	5 267	5 862	6 053	6 388	6 427	7 248
<b>II. INSTITUCIONES DE MICROFINANZAS</b>	<b>21 782</b>	<b>20 233</b>	<b>20 595</b>	<b>21 350</b>	<b>22 073</b>	<b>22 940</b>	<b>23 547</b>	<b>24 180</b>	<b>24 864</b>	<b>25 496</b>	<b>26 432</b>	<b>26 979</b>	<b>27 434</b>
Caja Municipal de Huancayo	10 357	7 902	8 024	8 275	8 457	8 715	9 136	9 527	9 840	9 959	10 322	10 618	10 860
Caja Municipal de Pisco	4 403	4 872	5 166	5 496	5 743	5 923	6 248	6 586	6 510	6 526	6 668	6 712	6 605
Caja Rural Libertadores de Ayacucho	2 114	2 756	2 828	2 848	3 018	3 125	2 976	2 988	2 986	3 035	3 070	3 092	3 167
Cja Rural Señor de Luren	0	0	0	0	0	0	0	0	0	49	12	51	106
Edpyme Confianza	4 909	4 704	4 577	4 731	4 855	5 176	5 187	5 078	5 528	5 926	6 361	6 506	6 697
<b>TOTAL</b>	<b>25 414</b>	<b>23 991</b>	<b>24 639</b>	<b>25 597</b>	<b>26 587</b>	<b>27 823</b>	<b>28 467</b>	<b>29 447</b>	<b>30 727</b>	<b>31 549</b>	<b>32 820</b>	<b>33 406</b>	<b>34 683</b>
<b>En M/N</b>	<b>23 441</b>	<b>22 064</b>	<b>22 700</b>	<b>23 694</b>	<b>24 586</b>	<b>25 587</b>	<b>26 180</b>	<b>27 088</b>	<b>28 395</b>	<b>29 244</b>	<b>30 537</b>	<b>31 261</b>	<b>32 011</b>
<b>En M/E</b>	<b>1 973</b>	<b>1 927</b>	<b>1 939</b>	<b>1 903</b>	<b>2 001</b>	<b>2 236</b>	<b>2 287</b>	<b>2 359</b>	<b>2 332</b>	<b>2 305</b>	<b>2 283</b>	<b>2 145</b>	<b>2 672</b>

FUENTE: SUPERINTENDENCIA DE BANCA Y SEGUROS - SBS

ELABORACIÓN: BCRP. Sede Regional Huancayo. Departamento de Estudios Económicos.

**CUADRO 4**

**HUANCAVELICA: CRÉDITO DE LAS ENTIDADES FINANCIERAS UBICADAS POR PROVINCIAS – DICIEMBRE 2007**  
(Saldos en miles de nuevos soles)

ENTIDADES FINANCIERAS	COLOCACIONES												TOTAL COLOCACIONES		
	HUANCAVELICA			TAYACAJA			CHURCAMP			HUAYTARÁ			HUANCAVELICA		
	M/N	M/E	TOTAL	M/N	M/E	TOTAL	M/N	M/E	TOTAL	M/N	M/E	TOTAL	M/N	M/E	TOTAL
<b>I. SISTEMA BANCARIO</b>	<b>5 923</b>	<b>1 325</b>	<b>7 248</b>	<b>0</b>	<b>0</b>	<b>0</b>	<b>0</b>	<b>0</b>	<b>0</b>	<b>0</b>	<b>0</b>	<b>0</b>	<b>5 923</b>	<b>1 325</b>	<b>7 248</b>
Crédito	5 923	1 325	7 248	0	0	0	0	0	0	0	0	0	5 923	1 325	7 248
<b>II. INSTITUCIONES DE MICROFINANZAS</b>	<b>20 160</b>	<b>1 208</b>	<b>21 368</b>	<b>5 483</b>	<b>139</b>	<b>5 622</b>	<b>338</b>	<b>0</b>	<b>338</b>	<b>106</b>	<b>0</b>	<b>106</b>	<b>26 087</b>	<b>1 347</b>	<b>27 434</b>
Caja Municipal de Huancayo	10 086	774	10 860	0	0	0	0	0	0	0	0	0	10 086	774	10 860
Caja Municipal de Pisco	6 437	169	6 605	0	0	0	0	0	0	0	0	0	6 437	169	6 605
Caja Rural Libertadores de Ayacucho	2 901	266	3 167	0	0	0	0	0	0	0	0	0	2 901	266	3 167
Caja Rural Señor de Luren	0	0	0	0	0	0	0	0	0	106	0	106	106	0	106
Edpyme Confianza	736	0	736	5 483	139	5 622	338	0	338	0	0	0	6 558	139	6 697
<b>TOTAL</b>	<b>26 083</b>	<b>2 533</b>	<b>28 616</b>	<b>5 483</b>	<b>139</b>	<b>5 622</b>	<b>338</b>	<b>0</b>	<b>338</b>	<b>106</b>	<b>0</b>	<b>106</b>	<b>32 011</b>	<b>2 672</b>	<b>34 683</b>

FUENTE: SUPERINTENDENCIA DE BANCA Y SEGUROS - SBS

ELABORACIÓN: BCRP. Sede Regional Huancayo. Departamento de Estudios Económicos.

**CUADRO 5**

**HUANCAVELICA: CARTERA PESADA DEL SISTEMA FINANCIERO  
(En porcentajes)**

ENTIDADES FINANCIERAS	2006	2 007												
	Dic	Ene	Feb	Mar	Abr	May	Jun	Jul	Ago	Sep	Oct	Nov	Dic	
<b>A. BANCA MULTIPLE</b>	<b>0,0</b>	<b>0,0</b>	<b>0,0</b>	<b>0,0</b>	<b>0,0</b>	<b>0,0</b>	<b>0,0</b>	<b>0,0</b>	<b>0,0</b>	<b>0,0</b>	<b>0,0</b>	<b>0,0</b>	<b>0,0</b>	<b>0,0</b>
Crédito	0,0	0,0	0,0	0,0	0,0	0,0	0,0	0,0	0,0	0,0	0,0	0,0	0,0	0,0
<b>B. INSTITUCIONES DE MICROFINANZAS</b>	<b>5,9</b>	<b>8,8</b>	<b>8,3</b>	<b>8,0</b>	<b>8,1</b>	<b>7,0</b>	<b>7,0</b>	<b>6,2</b>	<b>6,3</b>	<b>6,2</b>	<b>5,9</b>	<b>5,4</b>	<b>5,1</b>	
Caja Municipal de Huancayo	2,9	4,6	4,5	4,4	4,7	4,3	4,2	4,0	4,1	3,8	3,7	3,4	2,5	
Caja Municipal de Pisco	8,1	7,9	6,0	5,6	6,0	6,2	6,2	5,7	6,5	7,3	7,4	6,8	7,6	
Caja Rural Libertadores de Ayacucho	29,7	23,0	24,4	24,2	24,4	20,7	22,1	22,3	21,8	20,8	19,4	17,4	17,0	
Caja Rural Señor de Luren	-	-	-	-	-	-	-	-	-	-	-	-	-	
Edpyme Confianza	n.d.	8,5	7,7	7,6	7,1	5,2	5,4	2,3	2,0	2,1	1,9	2,2	2,1	
<b>TOTAL</b>	<b>5,0</b>	<b>7,4</b>	<b>6,9</b>	<b>6,7</b>	<b>6,8</b>	<b>5,8</b>	<b>5,9</b>	<b>5,2</b>	<b>5,1</b>	<b>5,0</b>	<b>4,8</b>	<b>4,4</b>	<b>4,1</b>	

FUENTE: SUPERINTENDENCIA DE BANCA Y SEGUROS - SBS

ELABORACIÓN: BCRP. Sede Regional Huancayo. Departamento de Estudios Económicos.

**CUADRO 6**

**HUANCAVELICA: MOROSIDAD EN LAS ENTIDADES FINANCIERAS UBICADAS POR PROVINCIAS – DICIEMBRE 2007**  
(En porcentajes)

ENTIDADES FINANCIERAS	MOROSIDAD								TOTAL MORA		
	HUANCAVELICA		TAYACAJA		CHURCAMP		HUAYTARÁ		HUANCAVELICA		
	M/N	M/E	M/N	M/E	M/N	M/E	M/N	M/E	M/N	M/E	TOTAL
<b>I. SISTEMA BANCARIO</b>	<b>0,0</b>	<b>0,0</b>	-	-	-	-	-	-	<b>0,0</b>	<b>0,0</b>	<b>0,0</b>
Crédito	0,0	0,0	-	-	-	-	-	-	0,0	0,0	0,0
<b>II. INSTITUCIONES DE MICROFINANZAS</b>	<b>5,0</b>	<b>24,4</b>	<b>2,2</b>	<b>0,0</b>	<b>0,0</b>	-	<b>0,0</b>	-	<b>4,3</b>	<b>21,9</b>	<b>5,2</b>
Caja Municipal de Huancayo	2,6	0,2	-	-	-	-	-	-	2,6	0,2	2,5
Caja Municipal de Pisco	7,2	22,5	-	-	-	-	-	-	7,2	22,5	7,6
Caja Rural Libertadores de Ayacucho	9,8	96,0	-	-	-	-	-	-	9,8	96,0	17,0
Caja Rural Señor de Luren	-	-	-	-	-	-	0,0	-	0,0	-	0,0
Edpyme Confianza	0,0	-	2,2	0,0	0,0	-	-	-	1,8	0,0	1,8
<b>TOTAL</b>	<b>3,9</b>	<b>11,6</b>	<b>2,2</b>	<b>0,0</b>	<b>0,0</b>	-	<b>0,0</b>	-	<b>3,5</b>	<b>11,0</b>	<b>4,1</b>

FUENTE: SUPERINTENDENCIA DE BANCA Y SEGUROS - SBS

ELABORACIÓN: BCRP. Sede Regional Huancayo. Departamento de Estudios Económicos.

**CUADRO 7**

**HUANCAVELICA: EXPORTACIONES POR GRUPO DE PRODUCTO  
(Miles de US \$ FOB)**

TIPO	2006		2007												Ene.- Dic.
	Ene.- Dic.	Dic.	Ene.	Feb.	Mar	Abr	May	Jun	Jul	Ago	Sep	Oct	Nov	Dic	
<b>PRODUCTOS TRADICIONALES</b>	<b>39 616</b>	<b>3 234</b>	<b>6 081</b>	<b>1 552</b>	<b>8 337</b>	<b>1 181</b>	<b>13 779</b>	<b>10 802</b>	<b>5 721</b>	<b>12 311</b>	<b>3 202</b>	<b>12 527</b>	<b>12 375</b>	<b>22 022</b>	<b>109 890</b>
<b>Agrícolas</b>	<b>907</b>	<b>0</b>	<b>0</b>	<b>0</b>	<b>0</b>	<b>0</b>	<b>0</b>	<b>47</b>	<b>0</b>	<b>0</b>	<b>0</b>	<b>0</b>	<b>0</b>	<b>0</b>	<b>47</b>
Café	907	0	0	0	0	0	0	47	0	0	0	0	0	0	47
<b>Mineros</b>	<b>38 709</b>	<b>3 234</b>	<b>6 081</b>	<b>1 552</b>	<b>8 337</b>	<b>1 181</b>	<b>13 779</b>	<b>10 755</b>	<b>5 721</b>	<b>12 311</b>	<b>3 202</b>	<b>12 527</b>	<b>12 375</b>	<b>22 022</b>	<b>109 843</b>
Cobre	12 870	0	0	0	0	0	6 132	6 778	5 028	11 134	0	12 484	8 410	21 040	71 005
Plomo	13 402	2 391	5 158	1 176	6 673	0	6 271	2 950	0	0	2 717	0	0	0	24 945
Zinc	12 437	843	923	376	1 664	1 181	1 376	1 027	693	1 177	486	44	3 964	983	13 893
<b>PRODUCTOS NO TRADICIONALES</b>	<b>246</b>	<b>113</b>	<b>3</b>	<b>3</b>	<b>0</b>	<b>16</b>	<b>0</b>	<b>0</b>	<b>0</b>	<b>15</b>	<b>41</b>	<b>10</b>	<b>55</b>	<b>0</b>	<b>144</b>
<b>Agropecuarios</b>	<b>48</b>	<b>0</b>	<b>0</b>	<b>0</b>	<b>0</b>	<b>0</b>	<b>0</b>	<b>0</b>	<b>0</b>	<b>0</b>	<b>41</b>	<b>0</b>	<b>27</b>	<b>0</b>	<b>68</b>
Espárrago	21	0	0	0	0	0	0	0	0	0	0	0	0	0	0
Frutas frescas o en conserva	27	0	0	0	0	0	0	0	0	0	0	0	0	0	0
Pimiento seco	0	0	0	0	0	0	0	0	0	0	41	0	0	0	41
Otros agrícolas	0	0	0	0	0	0	0	0	0	0	0	0	27	0	27
<b>Textil</b>	<b>25</b>	<b>1</b>	<b>1</b>	<b>0</b>	<b>0</b>	<b>4</b>	<b>0</b>	<b>0</b>	<b>0</b>	<b>10</b>	<b>0</b>	<b>10</b>	<b>24</b>	<b>0</b>	<b>50</b>
Prendas de vestir	25	1	1	0	0	4	0	0	0	10	0	10	24	0	50
<b>Químicos</b>	<b>111</b>	<b>68</b>	<b>0</b>	<b>2</b>	<b>0</b>	<b>0</b>	<b>0</b>	<b>0</b>	<b>0</b>	<b>1</b>	<b>0</b>	<b>0</b>	<b>0</b>	<b>0</b>	<b>3</b>
Artículos de belleza	97	58	0	0	0	0	0	0	0	0	0	0	0	0	0
Otros	14	10	0	2	0	0	0	0	0	1	0	0	0	0	3
<b>Otros No Tradicionales 1/</b>	<b>61</b>	<b>44</b>	<b>1</b>	<b>1</b>	<b>0</b>	<b>12</b>	<b>0</b>	<b>0</b>	<b>0</b>	<b>4</b>	<b>0</b>	<b>0</b>	<b>5</b>	<b>0</b>	<b>23</b>
<b>TOTAL EXPORTACIONES</b>	<b>39 862</b>	<b>3 347</b>	<b>6 084</b>	<b>1 555</b>	<b>8 337</b>	<b>1 197</b>	<b>13 779</b>	<b>10 802</b>	<b>5 721</b>	<b>12 326</b>	<b>3 244</b>	<b>12 538</b>	<b>12 430</b>	<b>22 022</b>	<b>110 034</b>

1/ Metal mecánica y otros.

FUENTE: SUNAT. www.sunat.gob.pe

ELABORACION: BCRP. Sede Regional Huancayo. Departamento de Estudios Económicos

**CUADRO 8**

**HUANCAVELICA: EXPORTACIONES POR BLOQUE ECONÓMICO Y PAÍSES  
(Miles de US\$ FOB)**

TIPO	2006		2007												Ene.- Dic.
	Ene.- Dic.	Dic.	Ene.	Feb.	Mar	Abr	May	Jun	Jul	Ago	Sep	Oct	Nov	Dic	
<b>I. AMÉRICA</b>	<b>3 648</b>	<b>281</b>	<b>3</b>	<b>3</b>	<b>0</b>	<b>346</b>	<b>91</b>	<b>0</b>	<b>322</b>	<b>283</b>	<b>135</b>	<b>10</b>	<b>1 518</b>	<b>0</b>	<b>2 712</b>
<b>TLCAN</b>	<b>3 332</b>	<b>5</b>	<b>3</b>	<b>0</b>	<b>0</b>	<b>16</b>	<b>91</b>	<b>0</b>	<b>0</b>	<b>15</b>	<b>135</b>	<b>10</b>	<b>55</b>	<b>0</b>	<b>327</b>
Canadá	1 367	0	0	0	0	0	0	0	0	0	0	0	0	0	0
Estados Unidos	1 965	5	3	0	0	16	91	0	0	15	135	10	55	0	327
México	0	0	0	0	0	0	0	0	0	0	0	0	0	0	0
<b>CAN</b>	<b>110</b>	<b>70</b>	<b>0</b>	<b>0</b>	<b>0</b>	<b>0</b>	<b>0</b>	<b>0</b>	<b>0</b>	<b>0</b>	<b>0</b>	<b>0</b>	<b>0</b>	<b>0</b>	<b>0</b>
Bolivia	0	0	0	0	0	0	0	0	0	0	0	0	0	0	0
Colombia	40	0	0	0	0	0	0	0	0	0	0	0	0	0	0
Ecuador	70	70	0	0	0	0	0	0	0	0	0	0	0	0	0
Venezuela	0	0	0	0	0	0	0	0	0	0	0	0	0	0	0
<b>MERCOSUR</b>	<b>168</b>	<b>168</b>	<b>0</b>	<b>0</b>	<b>0</b>	<b>330</b>	<b>0</b>	<b>0</b>	<b>322</b>	<b>268</b>	<b>0</b>	<b>0</b>	<b>1 462</b>	<b>0</b>	<b>2 383</b>
Argentina	0	0	0	0	0	0	0	0	0	0	0	0	0	0	0
Brasil	168	168	0	0	0	330	0	0	322	268	0	0	1 462	0	2 383
Resto MERCOSUR	0	0	0	0	0	0	0	0	0	0	0	0	0	0	0
<b>CHILE</b>	<b>38</b>	<b>38</b>	<b>0</b>	<b>3</b>	<b>0</b>	<b>0</b>	<b>0</b>	<b>0</b>	<b>0</b>	<b>0</b>	<b>0</b>	<b>0</b>	<b>0</b>	<b>0</b>	<b>3</b>
<b>RESTO DE AMÉRICA</b>	<b>0</b>	<b>0</b>	<b>0</b>	<b>0</b>	<b>0</b>	<b>0</b>	<b>0</b>	<b>0</b>	<b>0</b>	<b>0</b>	<b>0</b>	<b>0</b>	<b>0</b>	<b>0</b>	<b>0</b>
<b>II. EUROPA</b>	<b>931</b>	<b>0</b>	<b>0</b>	<b>0</b>	<b>0</b>	<b>0</b>	<b>0</b>	<b>47</b>	<b>0</b>	<b>0</b>	<b>41</b>	<b>0</b>	<b>0</b>	<b>0</b>	<b>88</b>
<b>UNIÓN EUROPEA</b>	<b>931</b>	<b>0</b>	<b>0</b>	<b>0</b>	<b>0</b>	<b>0</b>	<b>0</b>	<b>47</b>	<b>0</b>	<b>0</b>	<b>41</b>	<b>0</b>	<b>0</b>	<b>0</b>	<b>88</b>
Alemania	910	0	0	0	0	0	0	0	0	0	0	0	0	0	0
España	0	0	0	0	0	0	0	47	0	0	41	0	0	0	88
Francia	0	0	0	0	0	0	0	0	0	0	0	0	0	0	0
Inglaterra	21	0	0	0	0	0	0	0	0	0	0	0	0	0	0
Países Bajos	0	0	0	0	0	0	0	0	0	0	0	0	0	0	0
Resto Unión Europea	0	0	0	0	0	0	0	0	0	0	0	0	0	0	0
<b>SUIZA</b>	<b>0</b>	<b>0</b>	<b>0</b>	<b>0</b>	<b>0</b>	<b>0</b>	<b>0</b>	<b>0</b>	<b>0</b>	<b>0</b>	<b>0</b>	<b>0</b>	<b>0</b>	<b>0</b>	<b>0</b>
<b>RESTO DE EUROPA</b>	<b>0</b>	<b>0</b>	<b>0</b>	<b>0</b>	<b>0</b>	<b>0</b>	<b>0</b>	<b>0</b>	<b>0</b>	<b>0</b>	<b>0</b>	<b>0</b>	<b>0</b>	<b>0</b>	<b>0</b>
<b>III. ASIA</b>	<b>34 908</b>	<b>3 067</b>	<b>6 081</b>	<b>1 552</b>	<b>8 337</b>	<b>851</b>	<b>13 687</b>	<b>10 755</b>	<b>5 399</b>	<b>12 043</b>	<b>3 067</b>	<b>12 527</b>	<b>10 912</b>	<b>22 022</b>	<b>107 234</b>
China	27 276	2 391	5 158	1 230	8 213	690	12 517	10 755	5 028	12 043	1 521	12 484	9 819	21 317	100 775
Japón	2 778	257	0	322	0	160	218	0	198	0	0	0	0	199	1 098
Taiwan	0	0	0	0	0	0	0	0	0	0	0	0	0	0	0
Republica de Korea	4 854	419	923	0	125	0	952	0	0	0	1 496	44	1 093	506	5 139
Resto de Asia	0	0	0	0	0	0	0	0	172	0	49	0	0	0	222
<b>IV. AFRICA</b>	<b>376</b>	<b>0</b>	<b>0</b>	<b>0</b>	<b>0</b>	<b>0</b>	<b>0</b>	<b>0</b>	<b>0</b>	<b>0</b>	<b>0</b>	<b>0</b>	<b>0</b>	<b>0</b>	<b>0</b>
<b>V. OCEANIA</b>	<b>0</b>	<b>0</b>	<b>0</b>	<b>0</b>	<b>0</b>	<b>0</b>	<b>0</b>	<b>0</b>	<b>0</b>	<b>0</b>	<b>0</b>	<b>0</b>	<b>0</b>	<b>0</b>	<b>0</b>
<b>TOTAL EXPORTACIONES</b>	<b>39 862</b>	<b>3 347</b>	<b>6 084</b>	<b>1 555</b>	<b>8 337</b>	<b>1 197</b>	<b>13 779</b>	<b>10 802</b>	<b>5 721</b>	<b>12 326</b>	<b>3 244</b>	<b>12 538</b>	<b>12 430</b>	<b>22 022</b>	<b>110 034</b>

FUENTE: SUNAT. www.sunat.gob.pe

ELABORACION: BCRP. Sede Regional Huancayo. Departamento de Estudios Económicos

**CUADRO 9**

**HUANCAVELICA: INGRESOS CORRIENTES DEL GOBIERNO CENTRAL  
(Miles de nuevos soles)**

	2006		2 007												Ene. - Dic.
	Ene. - Dic.	Dic	Ene	Feb	Mar	Abr	May	Jun	Jul	Ago	Sep	Oct	Nov	Dic	
<b>I. INGRESOS TRIBUTARIOS</b>	<b>3 951</b>	<b>674</b>	<b>755</b>	<b>651</b>	<b>539</b>	<b>390</b>	<b>476</b>	<b>653</b>	<b>532</b>	<b>552</b>	<b>832</b>	<b>803</b>	<b>580</b>	<b>578</b>	<b>7 341</b>
<b>1. Impuesto a la Renta</b>	<b>1 514</b>	<b>225</b>	<b>237</b>	<b>230</b>	<b>202</b>	<b>108</b>	<b>173</b>	<b>160</b>	<b>143</b>	<b>194</b>	<b>209</b>	<b>228</b>	<b>199</b>	<b>215</b>	<b>2 300</b>
- Personas Naturales	715	98	82	125	79	21	80	83	55	107	69	88	85	96	970
- Personas Jurídicas	771	127	150	102	110	61	72	69	88	86	139	140	113	118	1 248
- Regularización	28	0	5	4	12	26	21	8	1	1	1	0	1	1	82
<b>2. Impuesto a la Importación</b>	<b>0</b>	<b>0</b>	<b>0</b>	<b>0</b>	<b>0</b>	<b>0</b>	<b>0</b>	<b>0</b>	<b>0</b>	<b>0</b>	<b>0</b>	<b>0</b>	<b>0</b>	<b>0</b>	<b>0</b>
<b>3. Impuesto Gneral a las Ventas</b>	<b>1 860</b>	<b>384</b>	<b>446</b>	<b>335</b>	<b>279</b>	<b>142</b>	<b>237</b>	<b>431</b>	<b>337</b>	<b>287</b>	<b>559</b>	<b>488</b>	<b>300</b>	<b>300</b>	<b>4 142</b>
- Operaciones Internas	1 860	384	446	335	279	142	237	431	337	287	559	488	300	300	4 142
- Operaciones Externas	0	0	0	0	0	0	0	0	0	0	0	0	0	0	0
<b>4. Impuesto Selectivo al Consumo</b>	<b>0</b>	<b>0</b>	<b>0</b>	<b>0</b>	<b>0</b>	<b>1</b>	<b>0</b>	<b>0</b>	<b>0</b>	<b>0</b>	<b>0</b>	<b>0</b>	<b>0</b>	<b>0</b>	<b>1</b>
<b>5. Otros Ingresos Tributarios</b>	<b>577</b>	<b>65</b>	<b>72</b>	<b>86</b>	<b>58</b>	<b>138</b>	<b>66</b>	<b>61</b>	<b>52</b>	<b>71</b>	<b>64</b>	<b>87</b>	<b>80</b>	<b>63</b>	<b>900</b>
<b>II. INGRESOS NO TRIBUTARIOS</b>	<b>7</b>	<b>3</b>	<b>1</b>	<b>1</b>	<b>1</b>	<b>2</b>	<b>1</b>	<b>1</b>	<b>1</b>	<b>0</b>	<b>0</b>	<b>2</b>	<b>2</b>	<b>1</b>	<b>13</b>
<b>III. TOTAL INGRESOS CORRIENTES (I+II)</b>	<b>3 959</b>	<b>677</b>	<b>756</b>	<b>652</b>	<b>539</b>	<b>392</b>	<b>477</b>	<b>654</b>	<b>533</b>	<b>553</b>	<b>833</b>	<b>805</b>	<b>582</b>	<b>579</b>	<b>7 354</b>

1/ En Terminos Reales

FUENTE: Superintendencia Nacional de Administración Tributaria - SUNAT

EABORACIÓN: BCRP. Sede Regional Huancayo. Departamento de Estudios Económicos.



**CUADRO 10**

**GOBIERNO REGIONAL DE HUANCVELICA: GASTOS SEGÚN NATURALEZA 1/  
(Miles de nuevos soles)**

	2006		2 007												
	Ene. - Dic.	Dic	Ene	Feb.	Mar	Abr	May	Jun	Jul	Ago	Sep	Oct	Nov	Dic	Ene. - Dic.
<b>GASTOS CORRIENTES</b>	<b>209 910</b>	<b>22 475</b>	<b>16 369</b>	<b>19 847</b>	<b>17 039</b>	<b>17 561</b>	<b>17 918</b>	<b>17 964</b>	<b>18 429</b>	<b>19 003</b>	<b>18 727</b>	<b>18 047</b>	<b>18 744</b>	<b>27 245</b>	<b>226 893</b>
Personal y Oblig. Sociales	171 363	18 010	14 177	16 728	14 150	14 215	14 390	14 301	15 578	14 596	14 583	15 057	14 825	19 000	181 601
Obligaciones Previsionales	14 586	1 571	1 148	1 537	1 148	1 153	1 153	1 160	1 411	1 152	1 240	1 256	1 176	1 694	15 230
Bienes y Servicios	23 514	2 838	1 017	1 558	1 716	1 963	2 349	2 318	1 412	3 024	2 876	1 705	2 588	6 432	28 957
Otros Gastos Corrientes	446	56	26	25	26	230	25	185	28	231	28	30	154	119	1 106
<b>GASTOS DE CAPITAL</b>	<b>60 782</b>	<b>21 799</b>	<b>9</b>	<b>851</b>	<b>585</b>	<b>3 425</b>	<b>11 146</b>	<b>6 881</b>	<b>12 357</b>	<b>4 312</b>	<b>7 151</b>	<b>10 764</b>	<b>13 855</b>	<b>38 350</b>	<b>109 686</b>
Inversiones	46 020	20 930	9	660	380	3 386	9 720	6 523	11 683	3 803	6 830	10 357	11 526	37 751	102 629
Otros Gastos de Capital	14 761	869	0	191	205	39	1 426	358	673	509	321	407	2 329	599	7 057
<b>TOTAL</b>	<b>270 691</b>	<b>44 274</b>	<b>16 378</b>	<b>20 698</b>	<b>17 625</b>	<b>20 986</b>	<b>29 064</b>	<b>24 845</b>	<b>30 786</b>	<b>23 315</b>	<b>25 877</b>	<b>28 811</b>	<b>32 599</b>	<b>65 595</b>	<b>336 579</b>

1/ En Términos Reales

FUENTE: Gobierno Regional - Huancavelica

ELABORACION: BCRP. Sede Regional Huancayo. Dpto de Estudios Económicos

**CUADRO 11**

**GOBIERNO REGIONAL DE HUANCVELICA: GASTOS SEGÚN NATURALEZA Y UNIDAD EJECUTORA 1/  
(Miles de nuevos soles)**

	2006		2 007												
	Ene. - Dic.	Dic	Ene	Feb.	Mar	Abr	May	Jun	Jul	Ago	Sep	Oct	Nov	Dic	Ene. - Dic.
<b>GASTOS CORRIENTES</b>	<b>209 910</b>	<b>22 475</b>	<b>16 369</b>	<b>19 847</b>	<b>17 039</b>	<b>17 561</b>	<b>17 918</b>	<b>17 964</b>	<b>18 429</b>	<b>19 003</b>	<b>18 727</b>	<b>18 047</b>	<b>18 744</b>	<b>27 245</b>	<b>226 893</b>
Gob. Regional (Huancavelica)	8 368	1 328	616	697	626	710	730	710	771	751	884	749	633	1 500	9 377
M. Agricultura	3 933	470	313	361	312	312	314	319	352	356	322	341	337	829	4 469
M. Transportes	4 946	569	387	455	394	386	390	389	432	393	395	382	377	945	5 325
M. Educación	156 623	16 364	12 891	15 249	12 861	12 955	13 744	13 599	14 318	13 868	14 436	13 727	14 679	20 027	172 353
M. Salud	36 040	3 743	2 163	3 086	2 847	3 198	2 739	2 946	2 556	3 635	2 689	2 848	2 717	3 945	35 369
<b>GASTOS DE CAPITAL</b>	<b>60 782</b>	<b>21 799</b>	<b>9</b>	<b>851</b>	<b>585</b>	<b>3 425</b>	<b>11 146</b>	<b>6 881</b>	<b>12 357</b>	<b>4 312</b>	<b>7 151</b>	<b>10 764</b>	<b>13 855</b>	<b>38 350</b>	<b>109 686</b>
Gob. Regional (Huancavelica)	54 241	19 087	9	851	571	3 082	10 888	5 599	11 658	3 711	6 693	3 125	13 452	33 221	92 860
M. Agricultura	1 279	395	0	0	0	82	133	133	210	404	216	7 149	188	4 509	13 025
M. Transportes	2 430	410	0	0	9	226	74	398	426	116	236	420	211	446	2 561
M. Educación	45	16	0	0	6	10	0	26	50	30	6	0	1	5	133
M. Salud	2 786	1 891	0	0	0	25	50	725	13	51	0	70	3	169	1 106
<b>TOTAL</b>	<b>270 691</b>	<b>44 274</b>	<b>16 378</b>	<b>20 698</b>	<b>17 625</b>	<b>20 986</b>	<b>29 064</b>	<b>24 845</b>	<b>30 786</b>	<b>23 315</b>	<b>25 877</b>	<b>28 811</b>	<b>32 599</b>	<b>65 595</b>	<b>336 579</b>

1/ En Términos Reales

FUENTE: Gobierno Regional - Huancavelica

ELABORACION: BCRP. Sede Regional Huancayo. Dpto de Estudios Económicos

**CUADRO 12**

**GOBIERNO REGIONAL DE HUANCVELICA: PROGRAMA DE INVERSIONES 1/  
(Miles de nuevos soles)**

SECTORES	2006		2 007												Ene. - Dic.
	Ene. - Dic.	Dic	Ene	Feb.	Mar	Abr	May	Jun	Jul	Ago	Sep	Oct	Nov	Dic	
Administración y Planeamiento	2 731	1 177	9	9	11	5	451	225	396	408	212	268	491	1 099	3 585
Agraria	9 493	5 604	0	1	1	83	3 206	1 982	1 828	784	293	8 173	4 920	9 465	30 735
Protección y Previsión Social	654	23	0	0	0	0	0	4	23	0	36	0	0	2 557	2 620
Defensa y Seguridad Nacional	0	0	0	0	0	0	883	0	93	37	78	148	48	497	1 782
Educación y Cultura	8 843	4 168	0	62	0	0	942	2 367	535	1 461	1 382	859	2 777	5 369	15 753
Energía y Recurso Minerales	4 856	419	0	579	192	3 072	686	626	2 812	885	1 126	213	7	1 757	11 952
Industria, Comercio y Servicios	0	0	0	0	0	0	0	0	8	0	0	0	0	31	38
Pesca	507	12	0	0	0	0	0	0	0	0	0	100	0	31	131
Salud y Saneamiento	6 151	5 161	0	10	0	0	852	930	939	68	87	126	62	3 999	7 072
Trabajo	0	0	0	0	0	0	0	0	0	0	0	0	0	0	0
Transportes	12 457	4 305	0	0	176	226	2 701	390	5 051	161	3 617	470	3 221	12 946	28 960
Vivienda y Desarrollo Urbano	328	61	0	0	0	0	0	0	0	0	0	0	0	0	0
<b>TOTAL</b>	<b>46 020</b>	<b>20 930</b>	<b>9</b>	<b>660</b>	<b>380</b>	<b>3 386</b>	<b>9 720</b>	<b>6 523</b>	<b>11 683</b>	<b>3 803</b>	<b>6 830</b>	<b>10 357</b>	<b>11 526</b>	<b>37 751</b>	<b>102 629</b>

1/ En Términos Reales

FUENTE: Gobierno Regional - Huancavelica

ELABORACION: BCRP. Sede Regional Huancayo. Dpto de Estudios Económicos

**CUADRO 13**

**HUANCAVELICA: PRODUCCIÓN AGROPECUARIA (TM)**

CULTIVOS	2006		2007												
	Ene - Dic.	Dic	Ene	Feb	Mar	Abr	May	Jun	Jul	Ago	Sep	Oct	Nov	Dic	Ene - Dic.
<b>AGRÍCOLA</b>															
Alcachofa	495,0	0,0	0,0	0,0	0,0	0,0	0,0	140,0	0,0	0,0	0,0	0,0	0,0	0,0	140,0
Arveja grano seco	3 628,0	0,0	0,0	0,0	38,0	80,0	664,0	963,0	874,0	123,0	93,0	11,0	0,0	0,0	2 846,0
Arveja grano verde	14 819,0	27,0	154,0	1 352,0	1 608,0	2 602,0	1 746,0	0,0	181,0	439,0	521,0	700,0	72,0	95,0	9 470,0
Avena grano	446,0	0,0	0,0	0,0	0,0	0,0	56,0	80,0	0,0	0,0	3,0	0,0	0,0	0,0	139,0
Cebada grano	22 479,0	0,0	0,0	0,0	0,0	55,0	941,0	4 272,0	6 258,0	2 093,0	283,0	30,0	8,0	0,0	13 940,0
Frijol grano seco	3 235,0	48,0	0,0	7,0	0,0	85,0	508,0	1 032,0	503,0	22,0	61,0	53,0	98,0	157,0	2 526,0
Haba grano seco	5 471,0	0,0	0,0	0,0	22,0	116,0	846,0	1 869,0	532,0	9,0	53,0	0,0	0,0	0,0	3 447,0
Haba grano verde	6 470,0	0,0	85,0	347,0	689,0	1 625,0	735,0	84,0	82,0	198,0	281,0	72,0	21,0	0,0	4 219,0
Lenteja grano seco	31,0	0,0	0,0	0,0	0,0	0,0	22,0	34,0	12,0	0,0	0,0	0,0	0,0	0,0	68,0
Maca	93,0	0,0	0,0	0,0	0,0	0,0	0,0	0,0	0,0	0,0	0,0	0,0	0,0	0,0	0,0
Maíz amiláceo	15 826,2	0,0	0,0	67,0	284,0	1 089,0	3 119,0	6 243,0	1 380,0	4,0	138,0	30,0	0,0	0,0	12 354,0
Maíz choclo	3 154,0	0,0	483,0	250,0	521,0	710,0	441,0	0,0	0,0	0,0	0,0	110,0	125,0	0,0	2 640,0
Oca	1 106,0	0,0	0,0	0,0	101,0	464,0	255,0	72,0	0,0	0,0	0,0	0,0	0,0	0,0	892,0
Olluco	5 672,0	0,0	0,0	466,0	515,0	1 570,0	1 211,0	117,0	207,0	0,0	0,0	0,0	84,0	157,0	4 327,0
Papa	129 681,0	1 223,0	1 652,0	6 607,0	9 574,0	16 544,0	20 461,0	8 239,0	2 410,0	0,0	4 212,0	1 212,0	577,0	4 794,0	76 282,0
Trigo	7 501,0	0,0	0,0	0,0	0,0	70,0	914,0	1 852,0	1 906,0	640,0	98,0	0,0	0,0	0,0	5 480,0
Zapallo	2 320,0	0,0	36,0	134,0	1 011,0	351,0	60,0	0,0	0,0	0,0	0,0	126,0	0,0	0,0	1 718,0
<b>Otros Productos Agrícolas</b>															
Alfalfa	156 957,0	11 761,0	12 309,0	12 723,0	12 862,0	12 951,0	12 491,0	11 281,0	10 448,0	9 984,0	9 592,0	9 475,0	9 498,0	9 868,0	133 482,0
Chocho o tarhui grano seco	256,0	0,0	0,0	0,0	0,0	0,0	2,0	23,0	10,0	0,0	0,0	0,0	0,0	0,0	35,0
Lúcuma	26,0	0,0	0,0	0,0	2,0	16,0	5,0	0,0	0,0	0,0	0,0	0,0	0,0	0,0	23,0
Manzano	252,0	0,0	0,0	0,0	94,0	131,0	11,0	0,0	0,0	0,0	0,0	0,0	0,0	0,0	236,0
Melocotonero	307,0	0,0	0,0	55,0	140,0	98,0	0,0	0,0	0,0	0,0	0,0	0,0	0,0	0,0	293,0
Palto	315,0	0,0	0,0	55,0	114,0	101,0	19,0	7,0	0,0	0,0	0,0	0,0	0,0	0,0	296,0
Plátano	531,0	0,0	0,0	101,0	165,0	117,0	49,0	26,0	0,0	0,0	0,0	0,0	0,0	0,0	458,0
Tuna	9 459,0	0,0	326,0	3 028,0	3 682,0	2 151,0	149,0	0,0	0,0	0,0	0,0	0,0	0,0	0,0	9 336,0
Zanahoria	159,0	0,0	0,0	0,0	48,0	0,0	0,0	0,0	0,0	0,0	0,0	0,0	0,0	0,0	48,0
<b>PECUARIO</b>															
Carne de ovino	1 357,6	101,1	111,2	118,4	133,0	143,0	130,4	143,2	138,4	114,2	104,6	105,9	104,2	96,0	1 442,5
Carne de porcino	1 559,1	118,4	109,3	127,1	129,1	131,4	141,5	147,3	145,6	148,9	131,5	127,7	124,7	118,0	1 582,1
Carne de vacuno	2 634,4	206,0	269,7	270,4	268,0	280,1	292,6	289,6	234,0	232,6	204,9	196,9	195,7	174,4	2 908,8
Leche Vacuno	21 467,5	1 301,7	1 774,2	1 990,1	2 305,8	2 297,8	2 503,1	2 199,6	1 553,8	1 290,8	1 365,5	1 280,4	1 218,6	1 266,3	21 046,0

FUENTE: Dirección Regional de Agricultura - Huancavelica

ELABORACIÓN: BCRP. Sede Regional Huancayo. Departamento de Estudios Económicos

**CUADRO 14**

**HUANCAVELICA: PRODUCCIÓN DE ELECTRICIDAD  
(EN MWH)**

EMPRESA GENERADORA	2006		2007												
	Ene.- Dic.	Dic.	Ene.	Feb.	Mar.	Abr.	May.	Jun.	Jul.	Ago.	Set.	Oct.	Nov.	Dic.	Ene.- Dic.
<b>Conehua</b>	<b>18 575</b>	<b>1 859</b>	<b>1 942</b>	<b>1 759</b>	<b>2 022</b>	<b>2 028</b>	<b>2 171</b>	<b>1 931</b>	<b>1 544</b>	<b>1 255</b>	<b>1 328</b>	<b>1 520</b>	<b>1 654</b>	<b>1 851</b>	<b>21 006</b>
C.H. Huapa	5 267	565	580	528	583	549	581	566	527	434	460	526	526	537	6 398
C.H. Ingenio	6 166	762	773	694	778	726	783	694	521	419	454	523	542	699	7 607
C.H. Tucusi	7 141	532	590	536	662	752	807	671	497	402	414	471	585	615	7 001
<b>Electrocentro</b>	<b>931</b>	<b>92</b>	<b>72</b>	<b>74</b>	<b>101</b>	<b>98</b>	<b>89</b>	<b>83</b>	<b>110</b>	<b>60</b>	<b>57</b>	<b>52</b>	<b>76</b>	<b>66</b>	<b>939</b>
C.H. Acobamba	547	46	45	34	46	41	48	39	45	45	38	51	52	47	532
C.H. Acobambilla	13	1	1	1	1	1	1	1	1	1	1	1	1	1	12
C.T. Provisional	370	46	26	39	54	56	40	42	64	13	18	0	23	18	394
<b>Electroperú</b>	<b>7 290 700</b>	<b>613 241</b>	<b>634 181</b>	<b>583 628</b>	<b>543 276</b>	<b>555 855</b>	<b>614 197</b>	<b>607 702</b>	<b>614 095</b>	<b>621 408</b>	<b>592 434</b>	<b>577 919</b>	<b>561 233</b>	<b>609 414</b>	<b>7 115 342</b>
C.H. Antúnez de Mayolo (Mantaro)	5 534 291	463 416	484 564	442 031	419 950	451 108	465 610	457 363	461 931	468 317	446 766	437 431	424 513	461 401	5 420 986
C.H. Restitución	1 756 410	149 825	149 617	141 597	123 325	104 748	148 587	150 339	152 164	153 091	145 668	140 487	136 720	148 013	1 694 356
<b>Total</b>	<b>7 310 206</b>	<b>615 192</b>	<b>636 195</b>	<b>585 461</b>	<b>545 399</b>	<b>557 981</b>	<b>616 458</b>	<b>609 716</b>	<b>615 749</b>	<b>622 723</b>	<b>593 819</b>	<b>579 491</b>	<b>562 963</b>	<b>611 332</b>	<b>7 137 286</b>

C.H. - Central Hidroeléctrica

C.T. - Central Térmica

FUENTE: OSINERGMIN

ELABORACION: BCRP. Sede Regional Huancayo. Departamento de Estudios Económicos

**CUADRO 15**

**HUANCAVELICA: PRODUCCIÓN MINERA**

MINERAL	2006		2007												Ene. - Dic.
	Ene. - Dic.	Dic	Ene.	Feb	Mar	Abr	May	Jun	Jul	Ago	Sep	Oct	Nov	Dic	
Cobre (TMF)	17 872	1 305	1 704	1 474	1 531	1 651	1 678	1 698	1 662	1 542	1 672	1 764	1 413	1 708	19 496
Oro (KGF)	3 377	274	241	197	186	206	208	198	185	178	189	198	201	204	2 389
Plata (KGF)	137 972	12 073	11 871	12 243	12 548	12 184	12 228	11 560	11 607	10 803	11 390	12 080	11 214	12 790	142 518
Plomo (TMF)	12 315	1 064	793	760	749	734	924	812	952	935	1 014	967	1 053	1 239	10 930
Zinc (TMF)	13 086	1 105	953	846	833	797	975	889	1 015	980	1 006	965	940	1 155	11 353

FUENTE: DGM/DPDM/Estadística Minera

ELABORACION: BCRP. Sede Regional Huancayo. Departamento de Estudios Económicos

**CUADRO 16**

**REGIÓN HUANCVELICA: ARRIBOS POR PROVINCIAS**

MESES	SIN CATEGORÍA 1/				TRES ESTRELLAS				TOTAL					
	2006		2007		2006		2007		2006			2007		
	Nac.	Ext.	Nac.	Ext.	Nac.	Ext.	Nac.	Ext.	Nac.	Ext.	Total	Nac.	Ext.	Total
Enero	3 968	19	4 467	41	87	3	112	3	4 055	22	4 077	4 579	44	4 623
Febrero	3 842	14	3 864	25	75	2	163	4	3 917	16	3 933	4 027	29	4 056
Marzo	4 643	8	5 436	30	81	4	163	4	4 724	12	4 736	5 599	34	5 633
Abril	4 771	34	5 400	24	149	27	206	7	5 270	100	5 370	5 606	31	4 797
Mayo	4 444	29	5 120	15	223	18	188	6	5 270	100	5 370	5 308	21	4 797
Junio	4 373	38	5 285	27	196	15	156	7	4 569	53	4 622	5 441	34	5 475
Julio	5 075	91	4 666	25	195	9	101	5	5 270	100	5 370	4 767	30	4 797
Agosto	5 532	78	5 498	36	214	7	163	4	5 746	85	5 831	5 661	40	5 701
Setiembre	5 343	36	5 438	34	206	7	129	8	5 549	43	5 592	5 567	42	5 609
Octubre	5 735	17	4 795	27	160	8	163	11	5 895	25	5 920	4 958	38	4 996
Noviembre	5 272	41	5 856	21	142	7	155	4	5 414	48	5 462	6 011	25	6 036
Diciembre	4 282	13	5 027	13	163	4	82	3	4 445	17	4 462	5 109	16	5 125
<b>Ene. - Dic.</b>	<b>57 280</b>	<b>418</b>	<b>60 852</b>	<b>318</b>	<b>1 891</b>	<b>111</b>	<b>1 781</b>	<b>66</b>	<b>60 124</b>	<b>621</b>	<b>60 745</b>	<b>62 633</b>	<b>384</b>	<b>61 645</b>
Var.% Dic. 07/06			17,4	0,0			-49,7	-25,0				14,9	-5,9	14,9
Var. % ( Ene. - Dic.) 07/06.			6,2	-23,9			-5,8	-40,5				4,2	-38,2	1,5

1/ Arribos a hostales y hoteles sin categoría.

FUENTE: MINCETUR - Huancavelica

ELABORACION: BCRP. Sede Regional Huancayo. Departamento de Estudios Económicos

**CUADRO 17**

**ÍNDICE DE PRECIOS AL CONSUMIDOR EN LA CIUDAD DE HUANCVELICA  
(BASE 1994=100)**

	POND.	2006	2007											
		Dic	Ene	Feb	Mar	Abr	May	Jun	Jul	Ago	Sep	Oct	Nov	Dic
<b>Índice General</b>		149,53	149,46	149,80	149,73	149,70	149,96	150,73	153,83	154,30	154,69	156,59	156,55	157,21
Alimentos y Bebidas	54,6	136,42	136,37	136,98	136,52	136,05	135,24	135,75	141,34	142,12	142,53	145,92	145,93	146,79
Vestido y Calzado	10,8	129,05	129,05	129,69	130,23	130,12	131,08	131,22	131,41	131,41	131,50	131,50	131,36	131,43
Alquiler de Vivienda, Comb. y Elect.	14,0	225,59	225,09	225,62	226,32	226,94	231,81	235,08	235,12	235,51	236,65	236,79	236,84	236,84
Muebles, Enseres y Mant. Viv.	6,2	136,05	136,01	136,04	136,32	138,19	137,70	137,74	137,73	137,73	137,68	138,11	138,11	138,82
Cuidado de la Salud y Serv. Médicos	1,2	193,82	193,82	193,82	193,82	195,42	193,34	193,34	193,34	193,34	193,34	191,47	191,47	193,41
Transportes y Comunicaciones	2,8	139,98	137,89	137,57	136,80	136,23	135,19	135,62	136,02	135,62	135,62	135,62	135,62	138,79
Esparc, Diver. Serv. Cult y Enseñanza.	4,1	142,13	142,46	142,46	143,01	143,06	142,66	142,40	142,32	142,32	142,32	142,51	142,51	142,55
Otros Bienes y Servicios.	6,2	142,83	142,83	141,86	141,86	142,51	142,68	142,87	143,07	143,07	143,07	143,29	142,80	143,22

FUENTE: INEI - Huancavelica

ELABORACION: BCRP. Sede Regional Huancayo. Departamento de Estudios Económicos