



BANCO CENTRAL DE RESERVA DEL PERÚ

SEDE REGIONAL HUANCAYO

**SÍNTESIS ECONÓMICA DE HUANCVELICA
NOVIEMBRE 2007**

DEPARTAMENTO DE ESTUDIOS ECONÓMICOS

CONTENIDO

RESEÑA INTRODUCTORIA	3
I. ACTIVIDAD PRODUCTIVA	4
1.1. Producción	4
1.1. Producción Agropecuaria	4
1.2. Producción Eléctrica	8
1.3. Producción Minera	9
1.4. Turismo	11
II. INFLACIÓN	11
2.1. Inflación	11
III. SECTOR EXTERNO	13
3.1. Exportaciones	13
IV. FINANZAS PÚBLICAS	14
4.1. Gobierno Central	14
4.2. Gobierno Regional	15
V. MONEDA Y CRÉDITO	17
5.1. Depósitos del Sistema Financiero	17
5.2. Crédito del Sistema Financiero	19
5.3. Crédito a la Pequeña y Microempresa	21
VI. INFORMACIÓN ESTADÍSTICA	22
Cuadro 1: Depósitos y Obligaciones del Sistema Financiero	23
Cuadro 2: Depósitos en las Entidades Financieras Ubicadas por Provincias	24
Cuadro 3: Crédito del Sistema Financiero al Sector Privado	25
Cuadro 4: Crédito de las Entidades Financieras Ubicadas por Provincias	26
Cuadro 5: Cartera Pesada del Sistema Financiero	27
Cuadro 6: Morosidad en las Entidades Financieras Ubicadas por Provincias	28
Cuadro 7: Exportaciones por grupo de productos	29
Cuadro 8: Exportaciones por Bloque Económico y Países	30
Cuadro 9: Ingresos Corrientes del Gobierno Central	31
Cuadro 10: Gastos del Gobierno Regional de Huancavelica: Según Naturaleza	32
Cuadro 11: Gastos del Gobierno Regional de Huancavelica: Según Naturaleza y Unidad Ejecutora	32
Cuadro 12: Gobierno Regional de Huancavelica: Programa de Inversiones	33
Cuadro 13: Producción Agropecuaria	34
Cuadro 14: Producción de Electricidad	35
Cuadro 15: Producción Minera	36
Cuadro 16: Arribos por Provincias	37
Cuadro 17: Índice de Precios al Consumidor en la ciudad de Huancavelica	38

DIRECCIÓN EN INTERNET

<http://www.bcrp.gob.pe>

RESEÑA INTRODUCTORIA

El VBP de bienes de la Región Huancavelica aumentó 3,7 por ciento respecto a noviembre de 2006, por la expansión del sector de electricidad (17,0 por ciento), contrarrestado parcialmente por la contracción de los sectores agropecuario (18,1 por ciento) y minería (13,6 por ciento). Entre enero y noviembre, este indicador fue menor en 7,4 por ciento respecto a su similar de 2006, debido al comportamiento negativo de los sectores antes mencionados.

La producción agropecuaria cayó 18,1 por ciento respecto a noviembre de 2006, explicada por la contracción en los sub sectores agrícola (33,5 por ciento) y pecuario (10,7 por ciento).

La producción minera fue inferior en 13,6 por ciento, por la menor extracción de cobre, oro y plata.

El turismo registró un incremento de 10,5 por ciento, debido a la mayor afluencia de visitantes nacionales (11,0 por ciento).

El Índice de Precios al Consumidor (IPC) de la ciudad de Ayacucho, disminuyó 0,02 por ciento con relación al mes de octubre, como resultado de la caída de los precios de Vestido y Calzado (0,11 por ciento) y Otros Bienes y Servicios (0,35 por ciento).

Las exportaciones de Huancavelica crecieron 42,9 por ciento con relación a noviembre del año pasado, sustentado por el incremento en las ventas de productos tradicionales (42,9 por ciento), en la que destacó el cobre y el zinc; así como de los no tradicionales (54,1 por ciento), como prendas de vestir.

La recaudación tributaria por la SUNAT cayó en 29,3 por ciento, que se explica por las menores captaciones de IGV (40,5

por ciento) e Impuesto a la Renta (21,9 por ciento).

La ejecución de gastos del Gobierno Regional de Huancavelica, superó en 43,9 por ciento a noviembre del año pasado, por el incremento de los egresos corrientes (7,2 por ciento) y de capital (168,4 por ciento), este último sustentado por las mayores inversiones que se vienen ejecutando en la región (145,5 por ciento), en las que destacan: la construcción de los sistemas de irrigación Allecacocha – Huando y Churcampa - La Merced – Mayocc, construcción del canal de riego Huayarqui, canalización del río Colcabamba, la construcción de la carretera Llinllinta – San Juan de Dios y electrificación de las localidades de los distritos de Acoria, Anco, Chupamarca, Huaribamba, Huanca Huanca y Salcahuasi.

El sistema financiero regional observó una contracción en los depósitos (5,8 por ciento); mientras que, continuó el dinamismo de los préstamos al crecer en 26,9 por ciento, con relación a noviembre de 2006. El mercado financiero, fue liderado por el Banco de Crédito que registró los mayores depósitos (68,4 por ciento); y por la CMAC Huancayo que colocó el 31,8 por ciento de los préstamos. Los créditos, se orientaron a financiar la actividad comercial vinculada con la construcción, favorecida por la mayor inversión pública; también se destino a Pymes dedicadas al comercio de abarrotes, electrodomésticos y prendas de vestir, como anticipación de stock por fiestas navideñas. Asimismo, se otorgaron créditos a agricultores por campaña de siembras (compra de insumos, semillas y fertilizantes).

En cuanto a la mora, denotó una mejora al alcanzar un ratio de 4,4 por ciento, inferior en 1,4 puntos porcentuales respecto a noviembre del año previo.

I. ACTIVIDAD PRODUCTIVA

1.1 Producción

El Valor Bruto de Producción en la Región Huancavelica creció 3,7 por ciento respecto a noviembre de 2006, explicado por la expansión del sector de electricidad (17,0 por ciento), contrarrestado parcialmente por la contracción de los sectores agropecuario (18,1 por ciento) y minería (13,6 por ciento).

Entre enero y noviembre de 2007, dicho indicador disminuyó 7,4 por ciento comparado con su similar de 2006, debido a los resultados negativos en los sectores agropecuario, electricidad y minería.

CUADRO Nº 1
VALOR BRUTO DE PRODUCCIÓN DE BIENES
(Variación real 1/)

	NOVIEMBRE 2007	ENERO – NOVIEMBRE 2007
Agropecuario	-18,1	-21,5
Electricidad	17,0	-0,5
Minería	-13,6	-10,0
VBP de Bienes	3,7	-7,4

1/ Respecto al mismo mes o período del año anterior, a precios de 1994
Elaboración: BCRP, Sede Regional Huancayo. Dpto. de Estudios Económicos

1.1.1 Producción Agropecuaria

La producción agropecuaria cayó 18,1 por ciento respecto a noviembre del año pasado, influenciado por el desenvolvimiento negativo de los sub sectores agrícola (33,5 por ciento) y pecuario (10,7 por ciento).

Con dicho resultado, la producción en lo que va del año, registró una caída de 21,5 por ciento, explicado por la menor producción agrícola (33,6 por ciento) y pecuaria (0,1 por ciento).

GRÁFICO Nº 1
VALOR BRUTO DE PRODUCCIÓN AGROPECUARIA
(Variación real 1/)

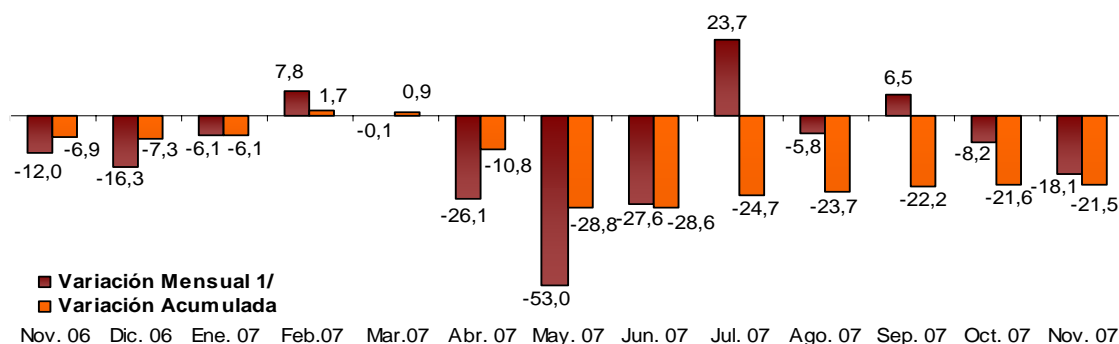

1/ Respecto a similar mes del año anterior, a precios de 1994
ELABORACIÓN: BCRP, Sede Regional Huancayo. Departamento de Estudios Económicos

CUADRO N° 2
VALOR BRUTO DE PRODUCCIÓN AGROPECUARIO
(Variación real 1/)

Sub Sector	NOVIEMBRE		ENERO – NOVIEMBRE	
	2006	2007	2006	2007
Agrícola	-12,6	-33,5	-5,8	-33,6
Pecuario	-11,7	-10,7	-8,7	-0,1
Sector Agropecuario	-12,0	-18,1	-6,9	-21,5

1/ Respecto al mismo mes o período del año anterior, a precios de 1994

FUENTE: Ministerio de Agricultura – Huancavelica

ELABORACIÓN: BCRP, Sede Regional Huancayo. Departamento de Estudios Económicos Huancayo

Sub Sector Agrícola

Producción

La producción agrícola disminuyó 33,5 por ciento, con relación a noviembre del año pasado. Esta menor producción, en periodo de campaña chica, se registró en papa (75,1 por ciento) y arveja grano verde (96,1 por ciento). De otro lado, se observó incrementos en la producción de fríjol grano seco (172,2 por ciento), haba grano verde (5,0 por ciento) y olluco. Cabe mencionar que la totalidad de las cosechas se ejecutaron en la provincia de Tayacaja.

En lo que va del año, la producción fue inferior en 33,6 por ciento, influido por el fenómeno climatológico adverso registrado en febrero y que implicó la pérdida de áreas de cultivo, así como la disminución en sus rendimientos. Los más afectados fueron la papa (44,7 por ciento), arveja grano verde (38,9 por ciento) y cebada grano (38,0 por ciento).

CUADRO N° 3
PRODUCCIÓN DE PRINCIPALES PRODUCTOS AGRÍCOLAS 1/
(EN TM)

CULTIVOS	NOVIEMBRE			ENERO – NOVIEMBRE		
	2006	2007	Var. %	2006	2007	Var. %
Ajo	0	0	-	737	566	- 23,2
Arveja grano seco	0	0	-	3 628	2 846	- 21,6
Arveja grano verde	331	13	- 96,1	14 792	9 036	- 38,9
Cebada grano	0	8	-	22 479	13 940	- 38,0
Fríjol grano seco	36	98	172,2	3 187	2 369	- 25,7
Haba grano seco	0	0	-	5 471	3 447	- 37,0
Haba grano verde	20	21	5,0	6 470	4 219	- 34,8
Maíz amarillo duro	0	0	-	325	231	- 28,9
Maíz amiláceo	0	0	-	15 826	12 492	- 21,1
Maíz choclo	0	125	-	3 154	2 640	- 16,3
Olluco	0	26	-	5 672	3 565	- 37,1
Palta	0	0	-	315	296	- 6,0
Papa	1 918	477	- 75,1	128 458	71 065	- 44,7
Trigo	0	0	-	7 501	3 328	- 55,6
Tuna	0	0	-	9 459	9 336	- 1,3
Zapallo	0	0	-	2 320	1 718	- 25,9

1/ Cifras Preliminares

FUENTE: Ministerio de Agricultura – Huancavelica

ELABORACIÓN: BCRP, Sede Regional Huancayo. Departamento de Estudios Económicos

GRÁFICO N° 3
PARTICIPACIÓN EN EL VBP AGRÍCOLA
(Enero – Noviembre 2007)

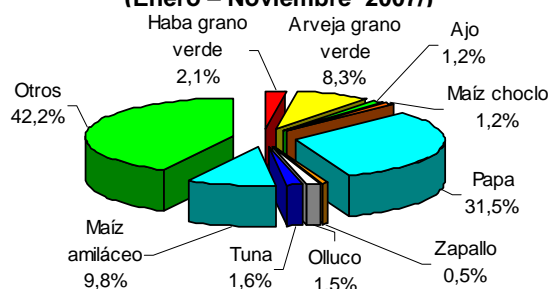

ELABORACIÓN: BCRP, Sede Regional Huancayo. Departamento de Estudios Económicos

GRÁFICO N° 2
VALOR BRUTO DE PRODUCCIÓN AGRÍCOLA
(Variación real 1/)

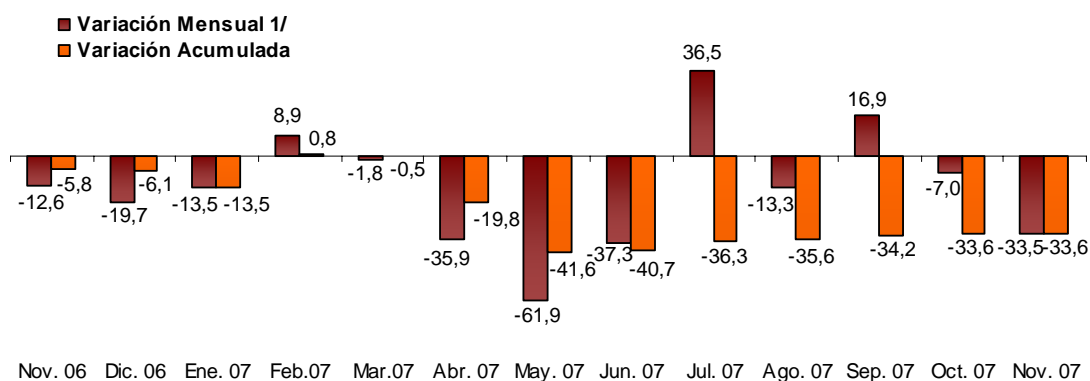

1/ Respecto a similar mes del año anterior, a precios de 1994

ELABORACIÓN: BCRP, Sede Regional Huancayo. Departamento de Estudios Económicos

CUADRO N° 4
PRECIOS EN CHACRA DE PRINCIPALES CULTIVOS
(En nuevos soles por Kg.)

CULTIVOS	NOVIEMBRE		Var. %
	2006	2007	
Arveja grano verde	0,75	0,90	20,0
Cebada grano	-	0,60	-
Haba grano verde	0,80	0,80	0,0
Maíz amiláceo	-	0,88	-
Olluco	-	0,70	-
Papa	0,50	0,41	- 18,0
Trigo	-	-	-

FUENTE: Ministerio de Agricultura – Huancavelica

ELABORACIÓN: BCRP, Sede Regional Huancayo. Departamento de Estudios Económicos

Siembras

La superficie sembrada fue menor en 0,4 por ciento respecto a noviembre del año pasado, a diferencia de la significativa reducción registrada el mes anterior (24,0 por ciento), explicado por la regularización de las precipitaciones pluviales, ya que aproximadamente el 90 por ciento de las áreas agrícolas son de secano; es decir, dependen del régimen de lluvias.

Los cultivos que registraron menores plantaciones fueron cebada grano (16,5

por ciento), trigo (32,0 por ciento) y arveja grano seco (22,3 por ciento).

En lo que va de la campaña, las siembras fueron inferiores en 9,0 por ciento con relación a similar lapso de la campaña anterior, como resultado de las menores siembras de cebada grano (21,4 por ciento), trigo (49,3 por ciento) y haba grano seco (19,8 por ciento). En el caso de la cebada grano, por las escasas precipitaciones pluviales en las zonas altas de la región.

**CUADRO N° 5
SUPERFICIE SEMBRADA 1/
(Has)**

CULTIVOS	NOVIEMBRE		CAMPAÑA AGRÍCOLA 2/	
	2006	2007	2006/2007	2007/2008
CULTIVOS TRANSITORIOS	25 848	25 736	52 808	48 037
Arveja grano seco	1 407	1 093	2 132	1 513
Arveja grano verde	1 277	1 303	3 347	2 623
Avena grano	61	72	111	221
Cebada grano	6 463	5 399	9 529	7 486
Frijol grano seco	863	1 021	1 792	1 675
Haba grano seco	1 983	1 681	4 407	3 536
Haba grano verde	409	778	1 182	1 776
Maca	78	4	97	45
Maíz amiláceo	4 904	5 235	12 144	11 861
Olluco	224	577	1 236	1 444
Papa	5 707	6 807	12 348	13 008
Trigo	1 851	1 258	2 809	1 425
Otros	621	508	1 674	1 424
TOTAL	25 848	25 736	52 808	48 037

1/ Cifras preliminares

2/ De agosto a noviembre

FUENTE: Ministerio de Agricultura – Huancavelica

ELABORACIÓN: BCRP, Sede Regional Huancayo. Departamento de Estudios Económicos

Sub Sector Pecuario

El sub sector disminuyó 10,7 por ciento, debido a la menor producción de carne de vacuno (16,7 por ciento), leche de vacuno (6,4 por ciento) y carne de ovino (6,8 por ciento), ante el limitado riego de los alfalfares en las provincias de Castrovirreyna y Huaytará, en donde se viene rehabilitando la infraestructura de riego afectada por el terremoto del 15 de agosto.

En lo que va del año, la producción cayó en 0,1 por ciento respecto a lo registrado en igual lapso del año anterior, debido a la contracción en la producción de carne de porcino (6,4 por ciento), carne de cuy (3,4 por ciento) y lana de ovino (10,2 por ciento).

**CUADRO N° 6
PRODUCCIÓN PECUARIA
(T.M.)**

ESPECIES	NOVIEMBRE			ENERO - NOVIEMBRE		
	2006	2007	Var. %	2006	2007	Var. %
Carne de vacuno	206,0	171,7	-16,7	2 428,3	2 566,4	5,7
Leche Vacuno	1 301,7	1 218,6	-6,4	20 165,7	20 253,7	0,4
Carne de porcino	118,4	114,0	-3,7	1 440,8	1 349,2	-6,4
Carne de ovino	101,1	94,2	-6,8	1 256,6	1 252,3	-0,3
Carne de cuy	64,5	65,1	0,9	765,8	740,1	-3,4
Lana de ovino	3,6	1,2	-66,3	551,8	495,5	-10,2

FUENTE: Ministerio de Agricultura – Huancavelica
ELABORACIÓN: BCRP, Sede Regional Huancayo. Departamento de Estudios Económicos

**GRÁFICO N° 4
PARTICIPACIÓN EN EL VBP PECUARIO
(Enero – Noviembre 2007)**

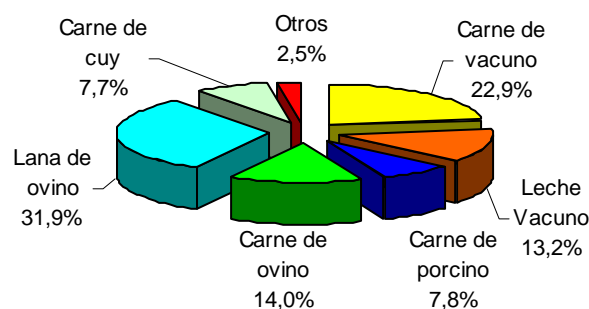

**GRÁFICO N° 5
VALOR BRUTO DE PRODUCCIÓN PECUARIA
(Variación real 1/)**

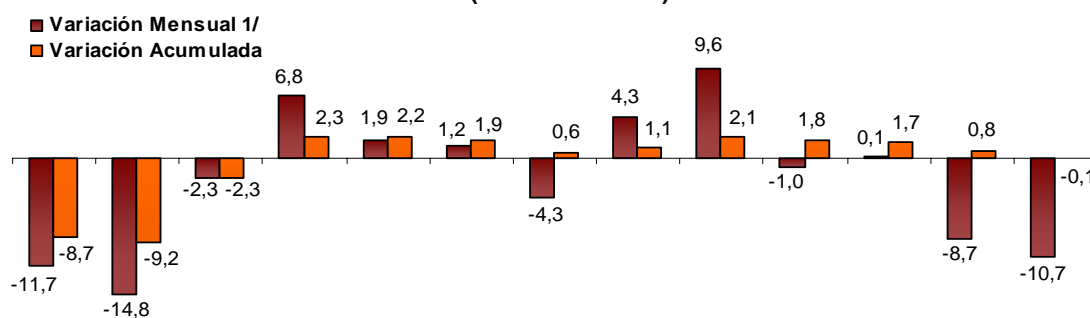

Nov. 06 Dic. 06 Ene. 07 Feb. 07 Mar. 07 Abr. 07 May. 07 Jun. 07 Jul. 07 Ago. 07 Sep. 07 Oct. 07 Nov. 07

1/ Respecto a similar mes del año anterior, a precios de 1994

ELABORACIÓN: BCRP, Sede Regional Huancayo. Departamento de Estudios Económicos

1.1.2 Producción Eléctrica

La producción de electricidad, aumentó 17,0 por ciento respecto a noviembre del año anterior, explicado por la mayor producción de la empresa Electroperú (16,9 por ciento), que opera las Centrales

Hydroeléctricas Antúnez de Mayolo y Restitución.

De otro lado, de enero a noviembre, la producción cayó en 0,5 por ciento comparado con su similar de 2006.

**CUADRO N° 7
PRODUCCIÓN DE ELECTRICIDAD 1/
Megavatios Hora (MWH)**

EMPRESA GENERADORA	NOVIEMBRE			ENERO - NOVIEMBRE		
	2006	2007	Var. %	2006	2007	Var. %
Conehua	1 847	2 781	50,6	16 716	20 282	21,3
Electrocentro	93	101	7,9	839	897	6,9
Electroperú	596 948	697 952	16,9	6 677 459	6 642 647	-0,5
TOTAL 1/	598 888	700 834	17,0	6 695 014	6 663 826	-0,5

1/ Variación en términos reales, a precios de 1994

FUENTE: OSINERGMIN

ELABORACIÓN: BCRP, Sede Regional Huancayo. Departamento de Estudios Económicos

GRÁFICO N° 6
PRODUCCIÓN DE ELECTRICIDAD SEGÚN CENTRAL ELÉCTRICA
(Enero - Noviembre 2007)

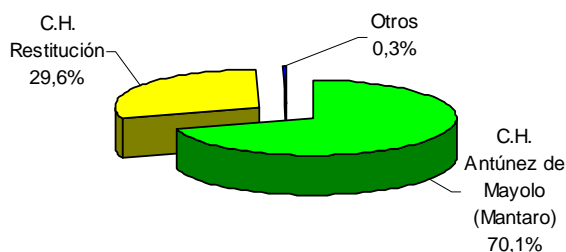

ELABORACIÓN: BCRP, Sede Regional Huancayo. Departamento de Estudios Económicos

1.1.3 Producción Minera

El Valor Bruto de Producción minero se contrajo en 13,6 por ciento con relación a noviembre de 2006, a consecuencia de la menor extracción de oro (23,6 por ciento), plata (8,3 por ciento) y cobre (7,0 por ciento).

Igual desempeño se observó en lo que va del año, al caer la producción en 10,0 por ciento respecto a igual periodo de 2006. Este comportamiento, se debe a que gran parte de las empresas mineras vienen ejecutando proyectos de exploración, trasladando recursos de la extracción hacia esta actividad.

GRÁFICO N° 7
VALOR BRUTO DE PRODUCCIÓN MINERA
(Variación real 1/)

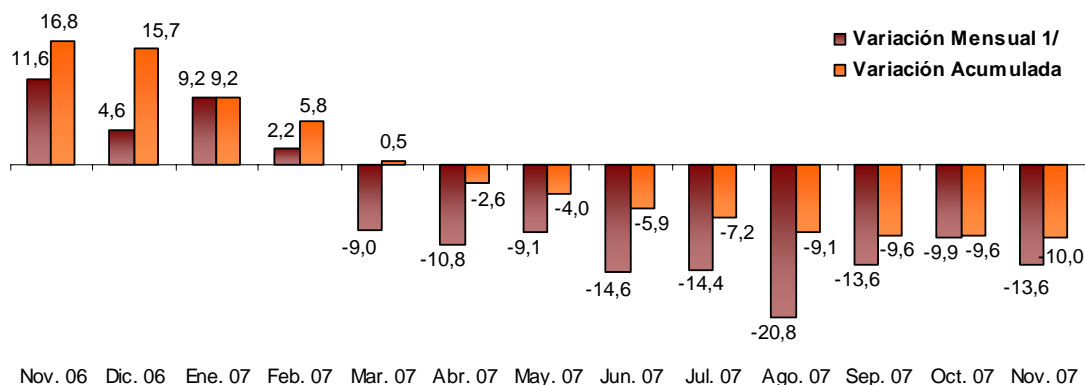

1/ Respecto a similar mes del año anterior, a precios de 1994

ELABORACIÓN: BCRP, Sede Regional Huancayo. Departamento de Estudios Económicos

**CUADRO N° 8
PRODUCCIÓN MINERA METÁLICA 1/**

	NOVIEMBRE			ENERO - NOVIEMBRE		
	2006	2007	Var. %	2006	2007	Var. %
Cobre (T.M.F.)	1 519	1 412	- 7,0	16 567	17 789	7,4
Oro (KG.F.)	263	201	- 23,6	3 103	2 189	-29,5
Plata (KG.F.)	12 227	11 214	- 8,3	125 899	130 187	3,4
Plomo (T.M.F.)	1 120	1 054	- 5,9	11 251	9 692	-13,9
Zinc (T.M.F.)	1 112	940	- 15,5	11 981	10 194	-14,9
TOTAL 1/			- 13,6			-10,0

1/ Respecto a similar mes del año anterior, a precios de 1994

FUENTE: DGM/DPM/ Estadística Minera.

ELABORACIÓN: BCRP, Sede Regional Huancayo. Departamento de Estudios Económicos

En el VBP acumulado, la producción de cobre representó el 33,8 por ciento, seguido del oro con una participación de 27,1 por ciento. La principal empresa productora de cobre es Doe Run Perú y

participó con el 96,4 por ciento de la producción. Cabe indicar que, en el mercado internacional, la cotización de cobre disminuyó en 0,9 por ciento pasando de US\$ 318,8 a US\$ 316,0 la tonelada.

**GRÁFICO N° 8
PARTICIPACIÓN EN EL VBP MINERO
(Enero – Noviembre 2007)**

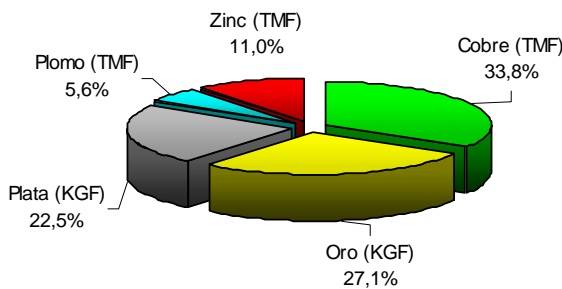

**GRÁFICO N° 9
PRODUCCIÓN DE COBRE POR EMPRESAS
(Participación % Enero – Noviembre 2007)**



ELABORACIÓN: BCRP, Sede Regional Huancayo. Departamento de Estudios Económicos

**GRÁFICO N° 10
PRODUCCIÓN DE COBRE Y COTIZACIÓN INTERNACIONAL**

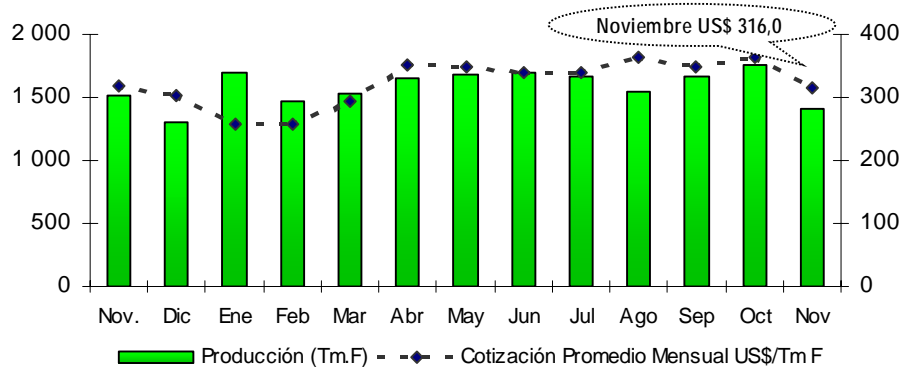

ELABORACIÓN: BCRP, Sede Regional Huancayo. Departamento de Estudios Económicos

1.1.4 Turismo

Los arribos turísticos a la región, aumentaron 10,5 por ciento respecto a noviembre de 2006, como resultado de las mayores visitas observadas por las festividades de todos los santos (11,0 por ciento).

En el acumulado, las visitas turísticas superaron en 0,5 por ciento con relación a similar periodo de 2006.

**CUADRO N° 9
ARRIBOS A ESTABLECIMIENTOS DE HOSPEDAJE**

	NOVIEMBRE			ENERO – NOVIEMBRE		
	2006	2007	Var. %	2006	2007	Var. %
Nacionales	5 414	6 011	11,0	55 679	56 174	0,9
Extranjeros	48	25	-47,9	604	376	-37,7
TOTAL	5 462	6 036	10,5	56 283	56 550	0,5

FUENTE: Mincetur Huancavelica

ELABORACIÓN: BCRP, Sede Regional Huancayo. Departamento de Estudios Económicos

II. INFLACIÓN

2.1 Inflación

En noviembre, el Índice de Precios al Consumidor (IPC) de la ciudad de Huancavelica registró una disminución de 0,02 por ciento respecto al mes anterior.

La inflación acumulada fue de 4,69 por ciento, y para los últimos doce meses 4,95 por ciento.

**CUADRO N° 10
CIUDAD DE HUANCAVELICA
INFLACIÓN**

NOVIEMBRE	Var. %
Var. % Mensual 1/	-0,02
Var.% Acumulada 2/	4,69
Var. % Anualizada 3/	4,95

1/ Respecto del mes anterior

2/ Respecto a diciembre del año anterior

3/ Respecto a igual mes del año anterior

FUENTE : INEI - Huancavelica

ELABORACIÓN: BCRP, Sede Regional Huancayo. Departamento de Estudios Económicos

**GRAFICO N° 10
INFLACIÓN ÚLTIMOS DOCE MESES
(Variación porcentual anualizada)**

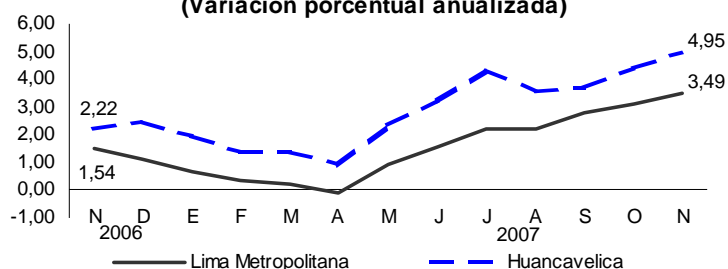

La inflación mensual, se sustentó principalmente en las variaciones negativas registradas en los precios de los

grupos de Vestido y Calzado (0,11 por ciento) y Otros Bienes y Servicios (0,35 por ciento).

CUADRO N° 11
CIUDAD DE HUANCAVELICA: INFLACIÓN POR GRANDES GRUPOS DE CONSUMO

	Ponderación	Variaciones %		
		Mensual	Acumulada	Anualizada
Índice General	100	-0,02	4,69	4,95
1. Alimentos y Bebidas	54,6	0,01	6,97	7,44
2. Vestido y Calzado	10,8	-0,11	1,79	1,79
3. Alquiler de Vivienda, Comb. y Electricidad	14,0	0,02	4,99	4,96
4. Muebles, Enseres y Mant. Vivienda	6,2	0,00	1,51	1,51
5. Cuidado Salud y Serv. Médicos	1,2	0,00	-1,21	-1,21
6. Transportes y Comunicaciones	2,8	0,00	-3,11	-1,70
7. Esparc. Divers. Serv. Cult. y de Enseñanza	4,1	0,00	0,27	0,27
8. Otros Bienes y Servicios	6,2	-0,35	-0,02	-0,02

FUENTE: INEI – Huancavelica

ELABORACIÓN: BCRP, Sede Regional Huancayo. Departamento de Estudios Económicos

Los productos de primera necesidad que registraron mayor alza fueron: olluco (25,0 por ciento), naranja de jugo (24,2 por ciento), limón (21,6 por ciento), chuño entero (17,6 por ciento), yuca blanca (16,2 por ciento) y morón (11,1 por ciento).

Registraron caída en sus precios: cebolla de cabeza (30,3 por ciento), tomate italiano (22,5 por ciento), choclo serrano (22,1 por ciento), zanahoria (13,6 por ciento), pollo eviscerado (10,2 por ciento) y aji rocoto (9,0 por ciento).

CUADRO N° 12
HUANCAVELICA: PRODUCTOS DE MAYOR VARIACIÓN
(Noviembre 2007 – Porcentajes)

Subieron	%	Bajaron	%
Olluco	25,0	Cebolla de cabeza (roja)	-30,3
Naranja de jugo	24,2	Tomate italiano	-22,5
Limón	21,6	Choclo serrano	-22,1
Chuño entero	17,6	Zanahoria	-13,6
Yuca blanca	16,2	Pollo eviscerado	-10,2
Morón	11,1	Ají rocoto	-9,0
Queso fresco	9,1	Camote morado	-5,9
Harina de trigo o cebada	5,6	Zapallo macre	-5,8
Jurel congelado	4,3	Liza	-3,7

FUENTE: INEI – Huancavelica

ELABORACIÓN: BCRP, Sede Regional Huancayo. Departamento de Estudios Económicos

III. SECTOR EXTERNO

3.1 Exportaciones

Las exportaciones de Huancavelica crecieron en 42,9 por ciento con relación a noviembre del año anterior, por el dinamismo en las ventas de productos tradicionales (42,9 por ciento), destacando el cobre (69,2 por ciento) y zinc (66,0 por ciento), y la venta de los no tradicionales (54,1 por ciento) como prendas de vestir.

En el periodo enero a noviembre, las exportaciones se incrementaron 141,0 por ciento respecto a similar lapso del año anterior, impulsado por el aumento de las ventas de productos tradicionales (141,4 por ciento) y no tradicionales (43,0 por ciento).

CUADRO N° 13
EXPORTACIONES POR GRUPO DE PRODUCTOS 1/
(Valor FOB en miles de US\$)

	NOVIEMBRE			ENERO - NOVIEMBRE		
	2006	2007	Var. %	2006	2007	Var. %
PRODUCTOS TRADICIONALES	8 663	12 375	42,9	36 382	87 821	141,4
Café	460	0	-100,0	907	0	-100,0
Cobre	4 969	8 410	69,2	12 870	49 965	288,2
Plomo	844	0	-100,0	11 011	24 945	126,5
Zinc	2 389	3 964	66,0	11 593	12 911	11,4
PRODUCTOS NO TRADICIONALES	36	55	54,1	133	190	43,0
Espárrago	0	0	-	21	0	-100,0
Frutas frescas y en conserva	0	0	-	27	41	49,9
Metal mecánica	0	0	-	2	1	-76,9
Químicos	10	0	-100,0	11	0	-98,5
Prendas de vestir	0	24	-	30	51	70,9
Otros 2/	26	31	18,3	42	98	131,9
TOTAL	8 699	12 430	42,9	36 515	88 011	141,0

1/ Información preliminar

2/ Maderas y papeles, perfumes.

FUENTE: SUNAT. www.sunat.gob.pe

ELABORACIÓN: BCRP, Sede Regional Huancayo. Departamento de Estudios Económicos

GRÁFICO N° 12
ESTRUCTURA DE EXPORTACIONES POR GRUPO DE PRODUCTOS

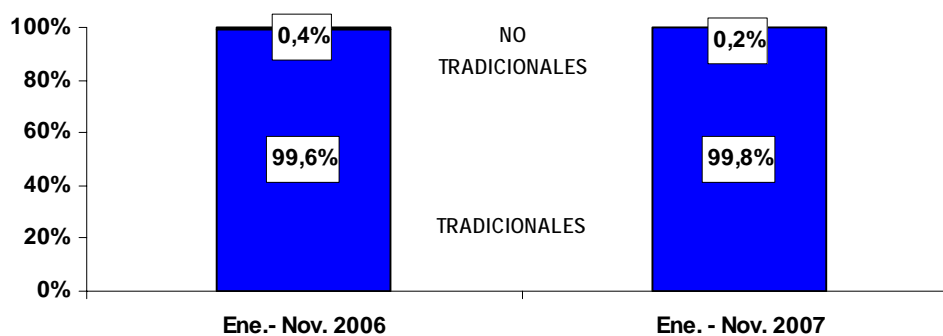

ELABORACIÓN: BCRP, Sede Regional Huancayo. Departamento de Estudios Económicos

CUADRO N° 14
PRINCIPALES PAISES DE DESTINO Y PRINCIPAL PRODUCTO EXPORTADO
(Enero - Noviembre 2007)

País	% del Total	Producto
China	90,3	Cobre, plomo y zinc.
Republica de Korea	5,3	Plomo y zinc.
Brasil	2,7	Zinc.
Japón	1,0	Zinc.
Otros Países	1,7	Otros.
TOTAL	100,0	

FUENTE: SUNAT. www.sunat.gob.pe

ELABORACIÓN: BCRP, Sede Regional Huancayo. Departamento de Estudios Económicos

En lo que va del año, el 99,8 por ciento de las exportaciones estuvo conformado por productos tradicionales, siendo China el principal país de destino, a donde se embarcó el 90,3 por ciento del valor

exportado, compuesto por cobre, plomo y zinc; seguido de República de Korea con un 5,3 por ciento, destacando las de plomo y zinc.

GRÁFICO N° 13
PRINCIPALES DESTINOS DE EXPORTACIÓN
(Enero - Noviembre 2007)

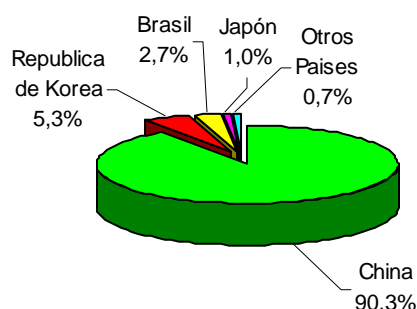

ELABORACIÓN: BCRP, Sede Regional Huancayo. Departamento de Estudios Económicos

IV. FINANZAS PÚBLICAS

4.1. Gobierno Central

La recaudación por la SUNAT, fue inferior en 29,3 por ciento con relación a noviembre de 2006, explicado por la menor recaudación de IGV (40,5 por ciento) e Impuesto a la Renta (21,9 por ciento).

En el periodo de enero a noviembre, la recaudación aumentó 103,2 por ciento, respecto a igual lapso de 2006, influido

por la mayor captación por IGV (156,2 por ciento) y explicado por las ventas de artículos de construcción, asociado a las compras públicas vía licitaciones para la ejecución de inversión en infraestructura.

Es de mencionar, que en el acumulado, el 56,7 por ciento de lo recaudado fue por concepto de IGV, seguido del Impuesto a la Renta con el 30,8 por ciento.

CUADRO N° 15
INGRESOS CORRIENTES DEL GOBIERNO CENTRAL
(En miles de nuevos soles)

IMPUESTOS	NOVIEMBRE			ENERO - NOVIEMBRE		
	2006	2007	Var. % 1/	2006	2007	Var. % 1/
I. INGRESOS TRIBUTARIOS	796	580	- 29,6	3 277	6 763	103,2
1. Impuesto a la Renta	246	199	- 21,9	1 289	2 084	59,1
Personas Naturales	119	85	- 30,6	617	873	39,4
Personas Jurídicas	127	113	- 14,1	644	1 130	72,8
Regularización	1	1	62,8	28	80	180,4
2. Impuesto a la Importación	0	0	-	0	0	-
3. Impuesto General a las Ventas (IGV)	488	300	- 40,5	1 476	3 842	156,2
Operaciones Internas	488	300	- 40,5	1 476	3 842	156,2
Operaciones Externas	0	0	-	0	0	-
4. Impuesto Selectivo al Consumo (ISC)	0	0	- 3,4	0	1	815,7
5. Otros Ingresos Tributarios	61	80	27,1	512	836	61,0
II. INGRESOS NO TRIBUTARIOS	0	2	762,5	5	12	157,5
TOTAL	796	582	- 29,3	3 282	6 775	103,2

1/ Variación en términos reales

FUENTE: Superintendencia Nacional de Administración Tributaria – SUNAT

ELABORACIÓN: BCRP, Sede Regional Huancayo. Departamento de Estudios Económicos

GRÁFICO N° 14
RECAUDACIÓN TRIBUTARIA MENSUAL
(En miles de nuevos soles)

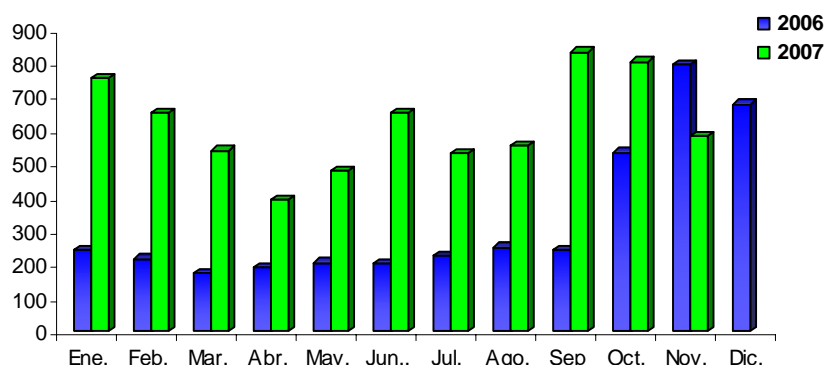

ELABORACIÓN: BCRP, Sede Regional Huancayo. Departamento de Estudios Económicos

4.2. Gobierno Regional

El gasto ejecutado por el Gobierno Regional, aumentó 43,9 por ciento respecto a noviembre del año pasado, como resultado del incremento de los gastos corrientes (7,2 por ciento) y de capital (168,4 por ciento).

En la ejecución mensual, los gastos de inversión tuvieron una participación de 42,5 por ciento, mayor a lo registrado en

noviembre del año anterior (22,8 por ciento).

De otro lado, el gasto acumulado fue superior en 17,8 por ciento respecto a similar periodo del año pasado, sustentándose en los mayores gastos corrientes (4,9 por ciento) y de capital (80,1 por ciento).

CUADRO N° 16
GASTOS DEL GOBIERNO REGIONAL
(En miles de nuevos soles)

	NOVIEMBRE			ENERO - NOVIEMBRE		
	2006	2007	Var. % 1/	2006	2007	Var. % 1/
GASTOS CORRIENTES	16 895	18 744	7,2	187 435	199 648	4,9
Pers. y Oblig. Sociales	14 229	14 825	0,7	153 353	162 600	4,4
Obligaciones Previsionales	1 132	1 176	0,4	13 015	13 536	2,4
Bienes y Servicios	1 509	2 588	65,7	20 676	22 526	7,2
Otros Gastos Corrientes	25	154	501,0	390	987	149,0
GASTOS DE CAPITAL	4 989	13 855	168,4	38 982	71 335	80,1
Inversiones	4 537	11 526	145,5	25 090	64 878	154,5
Otros Gastos de Capital	452	2 329	397,5	13 892	6 458	-54,2
TOTAL	21 884	32 599	43,9	226 417	270 984	17,8

1/ Variación en términos reales

FUENTE: Gobierno Regional de Huancavelica

ELABORACIÓN: BCRP, Sede Regional Huancayo. Departamento de Estudios Económicos

El financiamiento del gasto mensual tuvo como fuentes principalmente las transferencias del gobierno central (recursos ordinarios) y los recursos

directamente recaudados, los que significaron el 73,1 y 18,0 por ciento del gasto total ejecutado en el mes, respectivamente.

CUADRO N° 17
GASTOS DEL GOBIERNO REGIONAL POR FUENTE DE FINANCIAMIENTO
(En miles de nuevos soles)

FUENTES	NOVIEMBRE			ENERO - NOVIEMBRE		
	2006	2007	Var. % 1/	2006	2007	Var. % 1/
Recursos Ordinarios	18 952	23 836	21,5	190 282	221 088	14,4
Canon y Sobrecanon	407	215	- 48,8	2 473	2 346	- 6,6
Recursos Directamente Recaudados	1 208	5 883	370,8	13 584	17 636	27,8
Donaciones y Transferencias	0	0	-	0	0	-
Fondo de Compensación Regional	1 318	2 664	95,3	20 078	29 913	46,7
TOTAL	21 884	32 599	43,9	226 417	270 984	17,8

1/ variación en términos reales

FUENTE: Gobierno Regional de Huancavelica

ELABORACIÓN: BCRP, Sede Regional Huancayo. Departamento de Estudios Económicos

Las inversiones ejecutadas por el gobierno regional crecieron 145,5 por ciento respecto a noviembre de 2006, debido principalmente a la mayor inversión en agricultura (220,2 por ciento) y transportes (1 674,4 por ciento).

Del mismo modo, en lo que va del año, las inversiones aumentaron 154,5 por ciento respecto a igual periodo del año

pasado, destacando las inversiones en agricultura (438,4 por ciento) en la construcción del sistema de irrigación Allcaccocha – Huando, construcción del sistema de irrigación Churcampa - La Merced – Mayocc, construcción del canal de riego Huayarqui, canalización del río Colcabamba y ejecución de obras de emergencia ante posibles desastres por el fenómeno de La Niña; Transportes (93,4

por ciento) destinado a la construcción de la carretera Llillinta – San Juan de Dios, mejoramiento de caminos de Palmira Alta – Checo – Puca Cruz, mejoramiento de la carretera Ascensión – Anccapata; y Energía y Recursos Minerales (126,2 por ciento), invertido en la construcción del pequeño sistema eléctrico Huancavelica

Norte – Eje Acobambilla, electrificación de las localidades de los distritos de Acoria, Anco, Huaribamba, Chupamarca, Huanca Huanca y Salcahuasi, así como en el mejoramiento y ampliación del sistema eléctrico de las localidades de Paucará y Barrios.

CUADRO N° 18
INVERSIÓN DEL GOBIERNO REGIONAL POR SECTORES
(En miles de nuevos soles)

SECTORES	NOVIEMBRE			ENERO – NOVIEMBRE		
	2006	2007	Var. % 1/	2006	2007	Var. % 1/
Administración y Planeamiento	201	491	136,7	1 554	2 486	57,5
Agraria	1 485	4 920	220,2	3 889	21 270	438,4
Protección y Previsión Social	9	0	- 100,0	631	63	- 90,2
Defensa y Seguridad Nacional	0	48	-	0	1 285	-
Educación y Cultura	774	2 777	246,8	4 674	10 384	118,7
Energía y Recursos Minerales	1 529	7	- 99,6	4 437	10 195	126,2
Industria, Comercio y Servicios	0	0	-	0	8	-
Pesca	150	0	- 100,0	495	100	- 80,1
Salud y Saneamiento	137	62	- 56,4	990	3 073	205,5
Trabajo	0	0	-	0	0	-
Transportes	175	3 221	1 674,4	8 152	16 013	93,4
Vivienda y Desarrollo Urbano	77	0	- 100,0	266	0	- 100,0
TOTAL	4 537	11 526	145,5	25 090	64 878	154,5

1/ variación en términos reales

FUENTE: Gobierno Regional de Huancavelica

ELABORACIÓN: BCRP, Sede Regional Huancayo. Departamento de Estudios Económicos

GRÁFICO N° 15
DISTRIBUCIÓN DE LA INVERSIÓN DEL GOBIERNO REGIONAL
(Enero - Noviembre 2007)

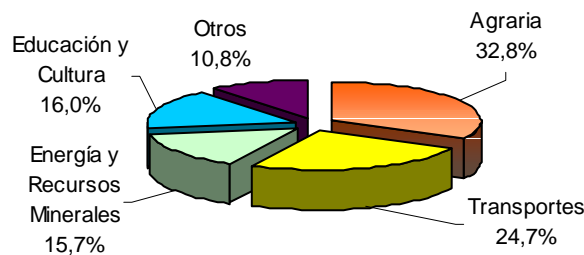

ELABORACIÓN: BCRP, Sede Regional Huancayo. Departamento de Estudios Económicos

V. MONEDA Y CRÉDITO

El sistema financiero en la región se caracterizó por la contracción real de los depósitos (5,8 por ciento), mientras que las colocaciones continuaron con su dinamismo al crecer en 26,9 por ciento, respecto a noviembre de 2006.

En cuanto a la morosidad, el ratio mejoró, al caer en 1,4 puntos porcentuales respecto a noviembre del año pasado, situándose en 4,4 por ciento.

5.1. Depósitos del Sistema Financiero

Los depósitos en el sistema financiero disminuyeron en términos reales en 5,8 por ciento respecto al saldo de noviembre del año pasado, debido a la contracción de los depósitos en moneda nacional (4,5 por ciento) y extranjera (9,6 por ciento), esta última como efecto del comportamiento descendente del tipo de cambio.

Según modalidades, se registraron incrementos en los depósitos vista y a plazo, que crecieron en 13,0 y 9,9 por ciento, respectivamente, en tanto que los depósitos de ahorro cayeron en 20,5 por ciento.

Por instituciones, se observó dinamismo en las microfinancieras, al aumentar los depósitos en 20,7 por ciento debido a la campaña desarrollada para atraer depósitos de ahorro y a plazo, motivado por la mayor tasa de interés ofrecida; de otro lado, las empresas bancarias registraron una disminución de 14,5 por ciento, ambos, respecto a noviembre de 2006.

Cabe indicar que, el Banco de Crédito captó la mayor proporción de depósitos con un 68,4 por ciento, mientras que la CMAC Pisco tuvo la menor participación con 7,7 por ciento.

CUADRO N° 19
DEPÓSITOS DEL SISTEMA FINANCIERO
(Saldo en miles de nuevos soles)

	NOVIEMBRE		
	2006	2007	Var. % 1/
Empresas Bancarias	21 737	19 242	-14,5
Instituciones de Microfinanzas	7 131	8 903	20,7
Cajas municipales	4 743	6 527	33,0
Cajas rurales	2 388	2 376	-3,8
Edpymes	0	0	-
TOTAL	28 867	28 145	-5,8
En M/N	21 417	21 177	-4,5
En M/E	7 450	6 969	-9,6

1/ Variación en valores reales

FUENTE: Superintendencia de Banca y Seguros (SBS)

ELABORACIÓN: BCRP, Sede Regional Huancayo. Departamento de Estudios Económicos

**CUADRO N° 20
PARTICIPACIÓN EN LOS DEPÓSITOS
(En %)**

ENTIDAD	NOVIEMBRE		
	Miles de S/.	Mes	Acumulado
Banco de Crédito	19 242	68,4%	68,4%
Caja Municipal de Huancayo	4 373	15,5%	83,9%
Caja Rural Libertadores de Ayacucho	2 376	8,4%	92,3%
Caja Municipal de Pisco	2 154	7,7%	100,0%
TOTAL	28 145	100,0%	

FUENTE: Superintendencia de Banca y Seguros (SBS)

ELABORACIÓN: BCRP, Sede Regional Huancayo. Departamento de Estudios Económicos

**GRÁFICO N° 16
DEPÓSITOS Y COLOCACIONES EN MILES DE NUEVOS SOLES
(En miles de nuevos soles)**

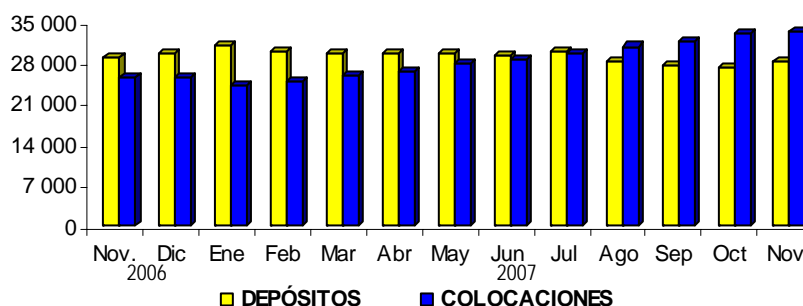

ELABORACIÓN: BCRP, Sede Regional Huancayo. Departamento de Estudios Económicos

5.2. Crédito del Sistema Financiero

El crédito del sistema financiero al sector privado, se expandió 26,9 por ciento con relación a noviembre de 2006, y se orientó principalmente a financiar actividades comerciales vinculadas con el sector de construcción, el cual viene siendo impulsado por las compras estatales asociadas a la inversión en infraestructura ejecutada por el gobierno regional y municipalidades. También destacó, los créditos a Pymes de comercio de abarrotes, electrodomésticos y prendas de vestir, que anticiparon su abastecimiento a las fiestas navideñas, particularmente en las provincias de Huancavelica, Lircay, Acobamba y Paucará. Asimismo destacó los créditos agrícolas por campaña de siembras, para la compra de insumos como semillas y fertilizantes, en la provincia Tayacaja.

Por tipo de moneda, fue significativo el incremento de los créditos en soles (30,9 por ciento) a diferencia de la disminución de las colocaciones en dólares (11,9 por ciento).

Por instituciones, las colocaciones de las empresas bancarias mostraron un mejor desenvolvimiento con relación a noviembre del año pasado, al crecer en 90,6 por ciento, frente al 17,6 por ciento de las instituciones de microfinanzas.

Respecto a la participación en el mercado de préstamos, la CMAC de Huancayo y la CMAC Pisco lideraron las colocaciones con un 31,8 y 20,1 por ciento de participación, respectivamente.

CUADRO N° 21
CRÉDITOS DEL SISTEMA FINANCIERO
(Saldo en miles de nuevos soles)

	NOVIEMBRE		
	2006	2007	Var. % 1/
Empresas Bancarias	3 258	6 427	90,6
Instituciones de Microfinanzas	22 177	26 979	17,6
Cajas municipales	14 652	17 330	14,3
Cajas rurales	2 764	3 142	9,8
Edpymes	4 761	6 506	32,0
TOTAL	25 435	33 406	26,9
En M/N	23 084	31 261	30,9
En M/E	2 352	2 145	-11,9

1/ Variación en valores reales

FUENTE: Superintendencia de Banca y Seguros (SBS)

ELABORACIÓN: BCRP, Sede Regional Huancayo. Departamento de Estudios Económicos

CUADRO N° 22
PARTICIPACIÓN EN LOS CRÉDITOS
(En %)

ENTIDAD	NOVIEMBRE		
	Miles de S/.	Mes	Acumulado
Caja Municipal de Huancayo	10 618	31,8%	31,8%
Caja Municipal de Pisco	6 712	20,1%	51,9%
Banco de Crédito	6 506	19,5%	71,4%
Edpyme Confianza	6 427	19,2%	90,6%
Caja Rural Libertadores de Ayacucho	3 092	9,3%	99,8%
Caja Rural Señor de Luren	51	0,2%	100,0%
TOTAL	33 406	100,0%	

FUENTE: Superintendencia de Banca y Seguros (SBS)

ELABORACIÓN: BCRP, Sede Regional Huancayo. Departamento de Estudios Económicos

El ratio de cartera atrasada fue de 4,4 por ciento, inferior en 1,4 puntos porcentuales respecto al de noviembre del año pasado, explicado por el aumento de las colocaciones brutas (26,9 por ciento) y a la disminución de los créditos vencidos y en cobranza judicial (2,3 por ciento).

Por tipo de moneda, se observó una mayor morosidad en los créditos en dólares (14,7 por ciento) frente a los de soles (3,7 por ciento).

Según instituciones, la Caja Rural Libertadores de Ayacucho, mostró el más alto índice, con un ratio de 17,1 por ciento.

CUADRO N° 23
MOROSIDAD DEL SISTEMA FINANCIERO 1/
(En % de las colocaciones brutas)

	NOVIEMBRE		
	2006	2007	Var.
Empresas Bancarias	0,1	0,0	-0,1
Instituciones de Microfinanzas	6,6	5,4	-1,2
Cajas municipales	4,7	4,7	0,0
Cajas rurales	27,7	17,1	-10,7
Edpymes	-	2,2	-
TOTAL	5,8	4,4	-1,4
En M/N	4,4	3,7	-0,7
En M/E	18,6	14,7	-3,9

1/ Cartera pesada = (créditos vencidos + créditos en cobranza judicial) / colocaciones brutas

FUENTE: Instituciones Financieras

ELABORACIÓN: BCRP, Sede Regional Huancayo. Departamento de Estudios Económicos

5.3. Crédito a la Pequeña y Microempresa

El crédito otorgado a la pequeña y microempresa creció 17,6 por ciento, en términos reales, respecto a noviembre de 2006; en la que destacó la expansión de las colocaciones de la Caja Municipal de Pisco (43,2 por ciento).

En cuanto a participación, la Caja Municipal de Huancayo registró el 39,4 por ciento del crédito total, seguido de la Caja Municipal de Pisco con el 24,9 por ciento de participación.

CUADRO N° 24
CRÉDITO OTORGADO A LA PEQUEÑA Y MICROEMPRESA
(Saldos en miles de nuevos soles)

INSTITUCIONES	NOVIEMBRE		
	2006	2007	Var. % 1/
Caja Municipal de Huancayo	10 122	10 618	1,4
Caja Municipal de Pisco	4 529	6 712	43,2
Caja Rural Libertadores de Ayacucho	2 764	3 092	8,1
Caja Rural Señor de Luren	0	51	-
Edpyme Confianza	4 761	6 506	32,0
TOTAL	22 177	26 979	17,6

1/ Variación en valores reales

FUENTE: Instituciones Financieras

ELABORACIÓN: BCRP, Sede Regional Huancayo. Departamento de Estudios Económicos

INFORMACIÓN ESTADÍSTICA MENSUAL

CUADRO 1

HUANCAVELICA: DEPÓSITOS Y OBLIGACIONES DEL SISTEMA FINANCIERO
(Saldos en miles de nuevos soles)

ENTIDADES FINANCIERAS	2006		2007										
	Nov.	Dic	Ene	Feb	Mar	Abr	May	Jun	Jul	Ago	Sep	Oct	Nov
I. EMPRESAS BANCARIAS	21 737	22 054	23 481	22 578	21 685	21 688	21 256	20 996	21 530	19 879	19 203	18 974	19 242
Depósitos a la vista	5 121	4 794	4 804	5 866	5 581	6 119	6 087	5 756	5 493	4 689	5 661	6 162	5 988
En m/n	4 411	4 150	4 152	5 149	5 031	5 389	5 395	4 874	4 648	3 721	4 724	5 041	4 898
En m/e	710	644	653	717	550	730	693	882	846	968	938	1 121	1 090
Depósitos a la ahorro	13 123	14 767	15 975	14 382	13 798	13 314	12 741	12 851	13 714	12 345	10 801	10 166	10 301
En m/n	9 148	10 500	11 265	10 167	9 704	9 163	9 097	9 628	10 400	9 248	7 739	7 419	6 656
En m/e	3 975	4 267	4 710	4 215	4 094	4 151	3 644	3 223	3 314	3 097	3 061	2 747	3 645
Depósitos a la plazo	3 493	2 493	2 701	2 330	2 306	2 255	2 428	2 389	2 323	2 845	2 741	2 646	2 954
En m/n	2 191	1 156	1 423	1 065	1 029	1 010	1 281	1 273	1 280	1 844	1 776	1 717	1 871
En m/e	1 301	1 337	1 279	1 265	1 277	1 245	1 146	1 116	1 043	1 001	965	929	1 083
II. INSTITUCIONES DE MICROFINANZAS	7 131	7 352	7 477	7 448	7 891	7 937	8 166	8 155	8 432	8 189	8 136	8 104	8 903
Depósitos a la ahorro	2 278	2 396	2 391	2 296	2 522	2 580	2 315	2 317	2 192	2 236	2 187	2 229	2 369
En m/n	1 864	1 905	1 885	1 818	2 093	2 182	1 971	1 990	1 875	1 854	1 823	1 884	2 048
En m/e	415	491	506	478	428	398	344	327	317	381	365	345	321
Depósitos a la plazo	4 853	4 957	5 086	5 152	5 369	5 357	5 851	5 839	6 240	5 953	5 949	5 874	6 534
En m/n	3 803	3 922	4 058	4 177	4 353	4 342	4 796	4 833	5 193	5 042	5 108	5 127	5 704
En m/e	1 050	1 035	1 028	975	1 016	1 015	1 055	1 005	1 047	911	841	747	831
III. TOTAL SISTEMA FINANCIERO	28 867	29 406	30 958	30 026	29 576	29 624	29 422	29 151	29 962	28 068	27 339	27 077	28 145
Depósitos a la vista	5 121	4 794	4 804	5 866	5 581	6 119	6 087	5 756	5 493	4 689	5 661	6 162	5 988
En m/n	4 411	4 150	4 152	5 149	5 031	5 389	5 395	4 874	4 648	3 721	4 724	5 041	4 898
En m/e	710	644	653	717	550	730	693	882	846	968	938	1 121	1 090
Depósitos a la ahorro	15 401	17 163	18 366	16 678	16 320	15 894	15 056	15 168	15 905	14 581	12 988	12 396	12 670
En m/n	11 012	12 405	13 150	11 985	11 797	11 344	11 068	11 617	12 275	11 102	9 562	9 303	8 704
En m/e	4 389	4 757	5 216	4 693	4 522	4 549	3 988	3 550	3 630	3 479	3 426	3 092	3 966
Depósitos a la plazo	8 346	7 450	7 787	7 482	7 675	7 612	8 279	8 227	8 563	8 798	8 690	8 520	9 488
En m/n	5 994	5 078	5 480	5 241	5 381	5 352	6 078	6 107	6 473	6 886	6 884	6 844	7 575
En m/e	2 352	2 372	2 307	2 241	2 294	2 260	2 201	2 121	2 090	1 912	1 805	1 676	1 914

FUENTE: SUPERINTENDENCIA DE BANCA Y SEGUROS - SBS

ELABORACIÓN: BCRP. Sede Regional Huancayo. Departamento de Estudios Económicos.

CUADRO 2

HUANCAVELICA: DEPÓSITOS EN LAS ENTIDADES FINANCIERAS UBICADAS POR PROVINCIAS – NOVIEMBRE 2007
(Saldos en miles de nuevos soles)

ENTIDADES FINANCIERAS	DEPÓSITOS									TOTAL DEPÓSITOS		
	HUANCAVELICA			TAYACAJA			TAYACAJA			HUANCAVELICA		
	M/N	M/E	TOTAL	M/N	M/E	TOTAL	M/N	M/E	TOTAL	M/N	M/E	TOTAL
I. SISTEMA BANCARIO	13 425	5 818	19 242	0	0	0	0	0	0	13 425	5 818	19 242
Crédito	13 425	5 818	19 242	0	0	0	0	0	0	13 425	5 818	19 242
II. INSTITUCIONES DE MICROFINANZAS	7 752	1 151	8 903	0	0	0	0	0	0	7 752	1 151	8 903
Caja Municipal de Huancayo	3 819	554	4 373	0	0	0	0	0	0	3 819	554	4 373
Caja Municipal de Pisco	2 112	42	2 154	0	0	0	0	0	0	2 112	42	2 154
Caja Rural Libertadores de Ayacucho	1 821	555	2 376	0	0	0	0	0	0	1 821	555	2 376
Cja Rural Señor de Luren	0	0	0	0	0	0	0	0	0	0	0	0
Edpyme Confianza	0	0	0	0	0	0	0	0	0	0	0	0
TOTAL	21 177	6 969	28 145	0	0	0	0	0	0	21 177	6 969	28 145

FUENTE: SUPERINTENDENCIA DE BANCA Y SEGUROS - SBS

ELABORACIÓN: BCRP. Sede Regional Huancayo. Departamento de Estudios Económicos.

CUADRO 3

**HUANCAVELICA: CRÉDITO DEL SISTEMA FINANCIERO AL SECTOR PRIVADO
(Saldos en miles de nuevos soles)**

ENTIDADES FINANCIERAS	2006		2 007										
	Nov.	Dic	Ene	Feb	Mar	Abr	May	Jun	Jul	Ago	Sep	Oct	Nov
I. SISTEMA BANCARIO	3 258	3 632	3 758	4 044	4 247	4 514	4 883	4 920	5 267	5 862	6 053	6 388	6 427
Crédito	3 258	3 632	3 758	4 044	4 247	4 514	4 883	4 920	5 267	5 862	6 053	6 388	6 427
II. INSTITUCIONES DE MICROFINANZAS	22 177	21 782	20 233	20 595	21 350	22 073	22 940	23 547	24 180	24 864	25 496	26 432	26 979
Caja Municipal de Huancayo	10 122	10 357	7 902	8 024	8 275	8 457	8 715	9 136	9 527	9 840	9 959	10 322	10 618
Caja Municipal de Pisco	4 529	4 403	4 872	5 166	5 496	5 743	5 923	6 248	6 586	6 510	6 526	6 668	6 712
Caja Rural Libertadores de Ayacucho	2 764	2 114	2 756	2 828	2 848	3 018	3 125	2 976	2 988	2 986	3 035	3 070	3 092
Cja Rural Señor de Luren	0	0	0	0	0	0	0	0	0	0	49	12	51
Edpyme Confianza	4 761	4 909	4 704	4 577	4 731	4 855	5 176	5 187	5 078	5 528	5 926	6 361	6 506
TOTAL	25 435	25 414	23 991	24 639	25 597	26 587	27 823	28 467	29 447	30 727	31 549	32 820	33 406
En M/N	23 084	23 441	22 064	22 700	23 694	24 586	25 587	26 180	27 088	28 395	29 244	30 537	31 261
En M/E	2 352	1 973	1 927	1 939	1 903	2 001	2 236	2 287	2 359	2 332	2 305	2 283	2 145

FUENTE: SUPERINTENDENCIA DE BANCA Y SEGUROS - SBS

ELABORACIÓN: BCRP. Sede Regional Huancayo. Departamento de Estudios Económicos.

CUADRO 4

HUANCAVELICA: CRÉDITO DE LAS ENTIDADES FINANCIERAS UBICADAS POR PROVINCIAS – NOVIEMBRE 2007
(Saldos en miles de nuevos soles)

ENTIDADES FINANCIERAS	COLOCACIONES												TOTAL COLOCACIONES		
	HUANCAVELICA			TAYACAJA			CHURCAMP			HUAYTARÁ			HUANCAVELICA		
	M/N	M/E	TOTAL	M/N	M/E	TOTAL	M/N	M/E	TOTAL	M/N	M/E	TOTAL	M/N	M/E	TOTAL
I. SISTEMA BANCARIO	5 639	788	6 427	0	0	0	0	0	0	0	0	0	5 639	788	6 427
Crédito	5 639	788	6 427	0	0	0	0	0	0	0	0	0	5 639	788	6 427
II. INSTITUCIONES DE MICROFINANZAS	19 904	1 241	21 145	5 359	116	5 474	309	0	309	51	0	51	25 622	1 357	26 979
Caja Municipal de Huancayo	9 821	798	10 618	0	0	0	0	0	0	0	0	0	9 821	798	10 618
Caja Municipal de Pisco	6 535	177	6 712	0	0	0	0	0	0	0	0	0	6 535	177	6 712
Caja Rural Libertadores de Ayacucho	2 825	266	3 092	0	0	0	0	0	0	0	0	0	2 825	266	3 092
Caja Rural Señor de Luren	0	0	0	0	0	0	0	0	0	51	0	51	51	0	51
Edpyme Confianza	723	0	723	5 359	116	5 474	309	0	309	0	0	0	6 390	116	6 506
TOTAL	25 543	2 030	27 572	5 359	116	5 474	309	0	309	51	0	51	31 261	2 145	33 406

FUENTE: SUPERINTENDENCIA DE BANCA Y SEGUROS - SBS

ELABORACIÓN: BCRP. Sede Regional Huancayo. Departamento de Estudios Económicos.

CUADRO 5

**HUANCAVELICA: CARTERA PESADA DEL SISTEMA FINANCIERO
(En porcentajes)**

ENTIDADES FINANCIERAS	2006		2 007										
	Nov.	Dic	Ene	Feb	Mar	Abr	May	Jun	Jul	Ago	Sep	Oct	Nov
A. BANCA MULTIPLE	0,1	0,0	0,0	0,0	0,0	0,0	0,0	0,0	0,0	0,0	0,0	0,0	0,0
Crédito	0,1	0,0	0,0	0,0	0,0	0,0	0,0	0,0	0,0	0,0	0,0	0,0	0,0
B. INSTITUCIONES DE MICROFINANZAS	6,6	5,9	8,8	8,3	8,0	8,1	7,0	7,0	6,2	6,3	6,2	5,9	5,4
Caja Municipal de Huancayo	3,6	2,9	4,6	4,5	4,4	4,7	4,3	4,2	4,0	4,1	3,8	3,7	3,4
Caja Municipal de Pisco	7,4	8,1	7,9	6,0	5,6	6,0	6,2	6,2	5,7	6,5	7,3	7,4	6,8
Caja Rural Libertadores de Ayacucho	27,7	29,7	23,0	24,4	24,2	24,4	20,7	22,1	22,3	21,8	20,8	19,4	17,4
Caja Rural Señor de Luren	-	-	-	-	-	-	-	-	-	-	-	-	-
Edpyme Confianza	n.d.	n.d.	8,5	7,7	7,6	7,1	5,2	5,4	2,3	2,0	2,1	1,9	2,2
TOTAL	5,8	5,0	7,4	6,9	6,7	6,8	5,8	5,9	5,2	5,1	5,0	4,8	4,4

FUENTE: SUPERINTENDENCIA DE BANCA Y SEGUROS - SBS

ELABORACIÓN: BCRP. Sede Regional Huancayo. Departamento de Estudios Económicos.

CUADRO 6

HUANCAVELICA: MOROSIDAD EN LAS ENTIDADES FINANCIERAS UBICADAS POR PROVINCIAS – NOVIEMBRE 2007
(En porcentajes)

ENTIDADES FINANCIERAS	MOROSIDAD								TOTAL MORA		
	HUANCAVELICA		TAYACAJA		CHURCAMP		HUAYTARÁ		HUANCAVELICA		TOTAL
	M/N	M/E	M/N	M/E	M/N	M/E	M/N	M/E	M/N	M/E	
I. SISTEMA BANCARIO	0,0	0,0	-	-	-	-	-	-	0,0	0,0	0,0
Crédito	0,0	0,0	-	-	-	-	-	-	0,0	0,0	0,0
II. INSTITUCIONES DE MICROFINANZAS	5,2	25,3	2,3	0,0	0,0	-	0,0	-	4,5	23,2	5,5
Caja Municipal de Huancayo	3,5	2,8	-	-	-	-	-	-	3,5	2,8	3,4
Caja Municipal de Pisco	6,5	19,2	-	-	-	-	-	-	6,5	19,2	6,8
Caja Rural Libertadores de Ayacucho	9,9	96,9	-	-	-	-	-	-	9,9	96,9	17,4
Caja Rural Señor de Luren	-	-	-	-	-	-	0,0	-	0,0	-	0,0
Edpyme Confianza	0,0	-	2,3	0,0	0,0	-	-	-	1,9	0,0	1,9
TOTAL	4,1	15,5	2,3	0,0	0,0	-	0,0	-	3,7	14,7	4,4

FUENTE: SUPERINTENDENCIA DE BANCA Y SEGUROS - SBS

ELABORACIÓN: BCRP. Sede Regional Huancayo. Departamento de Estudios Económicos.

CUADRO 7

**HUANCAVELICA: EXPORTACIONES POR GRUPO DE PRODUCTO
(Miles de US \$ FOB)**

TIPO	2006			2007											Ene.- Nov.
	Ene.- Nov.	Nov.	Dic.	Ene.	Feb	Mar	Abr	May	Jun	Jul	Ago	Sep	Oct	Nov	
PRODUCTOS TRADICIONALES	36 382	8 663	3 234	6 081	1 552	8 337	1 181	13 779	10 755	5 721	12 311	3 202	12 527	12 375	87 821
Café	907	460	0	0	0	0	0	0	0	0	0	0	0	0	0
Cobre	12 870	4 969	0	0	0	0	0	6 132	6 778	5 028	11 134	0	12 484	8 410	49 965
Plomo	11 011	844	2 391	5 158	1 176	6 673	0	6 271	2 950	0	0	2 717	0	0	24 945
Zinc	11 593	2 389	843	923	376	1 664	1 181	1 376	1 027	693	1 177	486	44	3 964	12 911
PRODUCTOS NO TRADICIONALES	133	36	113	3	3	0	16	0	47	0	15	41	10	55	190
Espárrago	21	0	0	0	0	0	0	0	0	0	0	0	0	0	0
Frutas frescas y en conserva	27	0	0	0	0	0	0	0	0	0	0	41	0	0	41
Metal mecánica	2	0	37	0	1	0	0	0	0	0	0	0	0	0	1
Químicos	11	10	50	0	0	0	0	0	0	0	0	0	0	0	0
Prendas de vestir	30	0	3	2	0	0	4	0	0	0	11	0	10	24	51
Otros 1/	42	26	23	1	2	0	12	0	47	0	4	0	0	31	98
TOTAL EXPORTACIONES	36 515	8 699	3 347	6 084	1 555	8 337	1 197	13 779	10 802	5 721	12 326	3 244	12 538	12 430	88 011

1/ Maderas y papeles, perfumes.

FUENTE: SUNAT. www.sunat.gob.pe

ELABORACION: BCRP. Sede Regional Huancayo. Departamento de Estudios Económicos

CUADRO 8

**HUANCAVELICA: EXPORTACIONES POR BLOQUE ECONÓMICO Y PAÍSES
(Miles de US\$ FOB)**

TIPO	2006			2007											Ene.- Nov.
	Ene.- Nov.	Nov.	Dic.	Ene.	Feb.	Mar	Abr	May	Jun	Jul	Ago	Sep	Oct	Nov	
I. AMÉRICA	3 367	36	281	3	3	0	346	91	0	322	283	135	10	1 518	2 712
TLCAN	3 327	0	5	3	0	0	16	91	0	0	15	135	10	55	327
Canadá	1 367	0	0	0	0	0	0	0	0	0	0	0	0	0	0
Estados Unidos	1 960	0	5	3	0	0	16	91	0	0	15	135	10	55	327
México	0	0	0	0	0	0	0	0	0	0	0	0	0	0	0
CAN	40	36	70	0	0	0	0	0	0	0	0	0	0	0	0
Bolivia	0	0	0	0	0	0	0	0	0	0	0	0	0	0	0
Colombia	40	36	0	0	0	0	0	0	0	0	0	0	0	0	0
Ecuador	0	0	70	0	0	0	0	0	0	0	0	0	0	0	0
Venezuela	0	0	0	0	0	0	0	0	0	0	0	0	0	0	0
MERCOSUR	0	0	168	0	0	0	330	0	0	322	268	0	0	1 462	2 383
Argentina	0	0	0	0	0	0	0	0	0	0	0	0	0	0	0
Brasil	0	0	168	0	0	0	330	0	0	322	268	0	0	1 462	2 383
Resto MERCOSUR	0	0	0	0	0	0	0	0	0	0	0	0	0	0	0
CHILE	0	0	38	0	3	0	0	0	0	0	0	0	0	0	3
RESTO DE AMÉRICA	0	0	0	0	0	0	0	0	0	0	0	0	0	0	0
II. EUROPA	931	460	0	0	0	0	0	0	47	0	0	41	0	0	88
UNIÓN EUROPEA	931	460	0	0	0	0	0	0	47	0	0	41	0	0	88
Alemania	910	460	0	0	0	0	0	0	0	0	0	0	0	0	0
España	0	0	0	0	0	0	0	0	47	0	0	41	0	0	88
Francia	0	0	0	0	0	0	0	0	0	0	0	0	0	0	0
Inglaterra	21	0	0	0	0	0	0	0	0	0	0	0	0	0	0
Países Bajos	0	0	0	0	0	0	0	0	0	0	0	0	0	0	0
Resto Unión Europea	0	0	0	0	0	0	0	0	0	0	0	0	0	0	0
SUIZA	0	0	0	0	0	0	0	0	0	0	0	0	0	0	0
RESTO DE EUROPA	0	0	0	0	0	0	0	0	0	0	0	0	0	0	0
III. ASIA	31 841	8 203	3 067	6 081	1 552	8 337	851	13 687	10 755	5 399	12 043	3 067	12 527	10 912	85 212
China	24 885	7 294	2 391	5 158	1 230	8 213	690	12 517	10 755	5 028	12 043	1 521	12 484	9 819	79 458
Japón	2 522	908	257	0	322	0	160	218	0	198	0	0	0	0	899
Taiwan	0	0	0	0	0	0	0	0	0	0	0	0	0	0	0
Republica de Korea	4 434	0	419	923	0	125	0	952	0	0	0	1 496	44	1 093	4 633
Resto de Asia	0	0	0	0	0	0	0	0	0	172	0	49	0	0	222
IV. AFRICA	376	0	0	0	0	0	0	0	0	0	0	0	0	0	0
V. OCEANIA	0	0	0	0	0	0	0	0	0	0	0	0	0	0	0
TOTAL EXPORTACIONES	36 515	8 699	3 347	6 084	1 555	8 337	1 197	13 779	10 802	5 721	12 326	3 244	12 538	12 430	88 011

FUENTE: SUNAT. www.sunat.gob.pe

ELABORACION: BCRP. Sede Regional Huancayo. Departamento de Estudios Económicos

CUADRO 9

**HUANCAVELICA: INGRESOS CORRIENTES DEL GOBIERNO CENTRAL
(Miles de nuevos soles)**

CONCEPTO	2006			2 007											
	Ene. - Nov.	Nov.	Dic	Ene	Feb	Mar	Abr	May	Jun	Jul	Ago	Sep	Oct	Nov	Ene. - Nov.
I. INGRESOS TRIBUTARIOS	3 277	796	674	755	651	539	390	476	653	532	552	832	803	580	6 763
1. Impuesto a la Renta	1 289	246	225	237	230	202	108	173	160	143	194	209	228	199	2 084
- Personas Naturales	617	119	98	82	125	79	21	80	83	55	107	69	88	85	873
- Personas Jurídicas	644	127	127	150	102	110	61	72	69	88	86	139	140	113	1 130
- Regularización	28	1	0	5	4	12	26	21	8	1	1	1	0	1	80
2. Impuesto a la Importación	0	0	0	0	0	0	0	0	0	0	0	0	0	0	0
3. Impuesto Gneral a las Ventas	1 476	488	384	446	335	279	142	237	431	337	287	559	488	300	3 842
- Operaciones Internas	1 476	488	384	446	335	279	142	237	431	337	287	559	488	300	3 842
- Operaciones Externas	0	0	0	0	0	0	0	0	0	0	0	0	0	0	0
4. Impuesto Selectivo al Consumo	0	0	0	0	0	0	1	0	0	0	0	0	0	0	1
5. Otros Ingresos Tributarios	512	61	65	72	86	58	138	66	61	52	71	64	87	80	836
II. INGRESOS NO TRIBUTARIOS	5	0	3	1	1	1	2	1	1	1	0	0	2	2	12
III. TOTAL INGRESOS CORRIENTES (I+II)	3 282	796	677	756	652	539	392	477	654	533	553	833	805	582	6 775

1/ En Terminos Reales

FUENTE: Superintendencia Nacional de Administración Tributaria - SUNAT

EABORACIÓN: BCRP. Sede Regional Huancayo. Departamento de Estudios Económicos.

CUADRO 10

**GOBIERNO REGIONAL DE HUANCVELICA: GASTOS SEGÚN NATURALEZA 1/
(Miles de nuevos soles)**

	2006			2 007											
	Ene. - Nov.	Nov.	Dic	Ene	Feb.	Mar	Abr	May	Jun	Jul	Ago	Sep	Oct	Nov	Ene. - Nov.
GASTOS CORRIENTES	187 435	16 895	22 475	16 369	19 847	17 039	17 561	17 918	17 964	18 429	19 003	18 727	18 047	18 744	199 648
Personal y Oblig. Sociales	153 353	14 229	18 010	14 177	16 728	14 150	14 215	14 390	14 301	15 578	14 596	14 583	15 057	14 825	162 600
Obligaciones Previsionales	13 015	1 132	1 571	1 148	1 537	1 148	1 153	1 153	1 160	1 411	1 152	1 240	1 256	1 176	13 536
Bienes y Servicios	20 676	1 509	2 838	1 017	1 558	1 716	1 963	2 349	2 318	1 412	3 024	2 876	1 705	2 588	22 526
Otros Gastos Corrientes	390	25	56	26	25	26	230	25	185	28	231	28	30	154	987
GASTOS DE CAPITAL	38 982	4 989	21 799	9	851	585	3 425	11 146	6 881	12 357	4 312	7 151	10 764	13 855	71 335
Inversiones	25 090	4 537	20 930	9	660	380	3 386	9 720	6 523	11 683	3 803	6 830	10 357	11 526	64 878
Otros Gastos de Capital	13 892	452	869	0	191	205	39	1 426	358	673	509	321	407	2 329	6 458
TOTAL	226 417	21 884	44 274	16 378	20 698	17 625	20 986	29 064	24 845	30 786	23 315	25 877	28 811	32 599	270 984

1/ En Términos Reales

FUENTE: Gobierno Regional - Huancavelica

ELABORACION: BCRP. Sede Regional Huancayo. Dpto de Estudios Económicos

CUADRO 11

**GOBIERNO REGIONAL DE HUANCVELICA: GASTOS SEGÚN NATURALEZA Y UNIDAD EJECUTORA 1/
(Miles de nuevos soles)**

	2006			2 007											
	Ene. - Nov.	Nov.	Dic	Ene	Feb.	Mar	Abr	May	Jun	Jul	Ago	Sep	Oct	Nov	Ene. - Nov.
GASTOS CORRIENTES	187 435	16 895	22 475	16 369	19 847	17 039	17 561	17 918	17 964	18 429	19 003	18 727	18 047	18 744	199 648
Gob. Regional (Huancavelica)	7 040	685	1 328	616	697	626	710	730	710	771	751	884	749	633	7 877
M. Agricultura	3 463	317	470	313	361	312	312	314	319	352	356	322	341	337	3 641
M. Transportes	4 376	385	569	387	455	394	386	390	389	432	393	395	382	377	4 380
M. Educación	140 258	13 046	16 364	12 891	15 249	12 861	12 955	13 744	13 599	14 318	13 868	14 436	13 727	14 679	152 326
M. Salud	32 297	2 462	3 743	2 163	3 086	2 847	3 198	2 739	2 946	2 556	3 635	2 689	2 848	2 717	31 424
GASTOS DE CAPITAL	38 982	4 989	21 799	9	851	585	3 425	11 146	6 881	12 357	4 312	7 151	10 764	13 855	71 335
Gob. Regional (Huancavelica)	35 154	4 612	19 087	9	851	571	3 082	10 888	5 599	11 658	3 711	6 693	3 125	13 452	59 639
M. Agricultura	884	230	395	0	0	0	82	133	133	210	404	216	7 149	188	8 516
M. Transportes	2 020	127	410	0	0	9	226	74	398	426	116	236	420	211	2 115
M. Educación	29	0	16	0	0	6	10	0	26	50	30	6	0	1	128
M. Salud	895	20	1 891	0	0	0	25	50	725	13	51	0	70	3	937
TOTAL	226 417	21 884	44 274	16 378	20 698	17 625	20 986	29 064	24 845	30 786	23 315	25 877	28 811	32 599	270 984

1/ En Términos Reales

FUENTE: Gobierno Regional - Huancavelica

ELABORACION: BCRP. Sede Regional Huancayo. Dpto de Estudios Económicos

CUADRO 12

**GOBIERNO REGIONAL DE HUANCVELICA: PROGRAMA DE INVERSIONES 1/
(Miles de nuevos soles)**

SECTORES	2006			2 007											Ene. - Nov.
	Ene. - Nov.	Nov.	Dic	Ene	Feb.	Mar	Abr	May	Jun	Jul	Ago	Sep	Oct	Nov	
Administración y Planeamiento	1 554	201	1 177	9	9	11	5	451	225	396	408	212	268	491	2 486
Agraria	3 889	1 485	5 604	0	1	1	83	3 206	1 982	1 828	784	293	8 173	4 920	21 270
Protección y Previsión Social	631	9	23	0	0	0	0	0	4	23	0	36	0	0	63
Defensa y Seguridad Nacional	0	0	0	0	0	0	0	883	0	93	37	78	148	48	1 285
Educación y Cultura	4 674	774	4 168	0	62	0	0	942	2 367	535	1 461	1 382	859	2 777	10 384
Energía y Recurso Minerales	4 437	1 529	419	0	579	192	3 072	686	626	2 812	885	1 126	213	7	10 195
Industria, Comercio y Servicios	0	0	0	0	0	0	0	0	0	8	0	0	0	0	8
Pesca	495	150	12	0	0	0	0	0	0	0	0	0	100	0	100
Salud y Saneamiento	990	137	5 161	0	10	0	0	852	930	939	68	87	126	62	3 073
Trabajo	0	0	0	0	0	0	0	0	0	0	0	0	0	0	0
Transportes	8 152	175	4 305	0	0	176	226	2 701	390	5 051	161	3 617	470	3 221	16 013
Vivienda y Desarrollo Urbano	266	77	61	0	0	0	0	0	0	0	0	0	0	0	0
TOTAL	25 090	4 537	20 930	9	660	380	3 386	9 720	6 523	11 683	3 803	6 830	10 357	11 526	64 878

1/ En Términos Reales

FUENTE: Gobierno Regional - Huancavelica

ELABORACION: BCRP. Sede Regional Huancayo. Dpto de Estudios Económicos

CUADRO 13

HUANCAVELICA: PRODUCCIÓN AGROPECUARIA (TM)

CULTIVOS	2006			2007											
	Ene - Nov.	Nov	Dic	Ene	Feb	Mar	Abr	May	Jun	Jul	Ago	Sep	Oct	Nov	Ene - Nov.
AGRÍCOLA															
Alcachofa	495,0	0,0	0,0	0,0	0,0	0,0	0,0	0,0	140,0	0,0	0,0	0,0	0,0	0,0	140,0
Arveja grano seco	3 628,0	0,0	0,0	0,0	0,0	38,0	80,0	664,0	963,0	874,0	123,0	93,0	11,0	0,0	2 846,0
Arveja grano verde	14 792,0	331,0	27,0	154,0	1 352,0	1 608,0	2 602,0	1 746,0	0,0	181,0	359,0	421,0	600,0	13,0	9 036,0
Avena grano	446,0	0,0	0,0	0,0	0,0	0,0	0,0	56,0	80,0	0,0	0,0	3,0	0,0	0,0	139,0
Cebada grano	22 479,0	0,0	0,0	0,0	0,0	0,0	55,0	941,0	4 272,0	6 258,0	2 093,0	283,0	30,0	8,0	13 940,0
Frijol grano seco	3 187,0	36,0	48,0	0,0	7,0	0,0	85,0	508,0	1 032,0	503,0	22,0	61,0	53,0	98,0	2 369,0
Haba grano seco	5 471,0	0,0	0,0	0,0	0,0	22,0	116,0	846,0	1 869,0	532,0	9,0	53,0	0,0	0,0	3 447,0
Haba grano verde	6 470,0	20,0	0,0	85,0	347,0	689,0	1 625,0	735,0	84,0	82,0	198,0	281,0	72,0	21,0	4 219,0
Lenteja grano seco	31,0	0,0	0,0	0,0	0,0	0,0	0,0	22,0	34,0	12,0	0,0	0,0	0,0	0,0	68,0
Maca	93,0	0,0	0,0	0,0	0,0	0,0	0,0	0,0	0,0	0,0	0,0	0,0	0,0	0,0	0,0
Maíz amiláceo	15 826,2	0,0	0,0	0,0	67,0	284,0	1 089,0	3 119,0	6 281,0	1 480,0	4,0	138,0	30,0	0,0	12 492,0
Maíz choclo	3 154,0	0,0	0,0	483,0	250,0	521,0	710,0	441,0	0,0	0,0	0,0	0,0	110,0	125,0	2 640,0
Oca	1 106,0	0,0	0,0	0,0	0,0	101,0	464,0	255,0	72,0	0,0	0,0	0,0	0,0	0,0	892,0
Olluco	5 672,0	0,0	0,0	0,0	466,0	415,0	1 420,0	1 111,0	0,0	127,0	0,0	0,0	0,0	26,0	3 565,0
Papa	128 458,0	1 918,0	1 223,0	1 652,0	6 607,0	9 574,0	16 544,0	20 461,0	8 239,0	2 410,0	0,0	4 062,0	1 039,0	477,0	71 065,0
Trigo	7 501,0	0,0	0,0	0,0	0,0	0,0	70,0	614,0	0,0	1 906,0	640,0	98,0	0,0	0,0	3 328,0
Zapallo	2 320,0	0,0	0,0	36,0	134,0	1 011,0	351,0	60,0	0,0	0,0	0,0	0,0	126,0	0,0	1 718,0
Otros Productos Agrícolas															
Alfalfa	145 196,0	11 273,0	11 761,0	12 309,0	12 723,0	12 862,0	12 951,0	12 491,0	11 281,0	10 448,0	9 984,0	9 592,0	9 475,0	9 498,0	123 614,0
Chocho o tarhui grano seco	256,0	0,0	0,0	0,0	0,0	0,0	0,0	2,0	23,0	10,0	0,0	0,0	0,0	0,0	35,0
Lúcuma	26,0	0,0	0,0	0,0	0,0	2,0	16,0	5,0	0,0	0,0	0,0	0,0	0,0	0,0	23,0
Manzano	252,0	0,0	0,0	0,0	0,0	94,0	131,0	11,0	0,0	0,0	0,0	0,0	0,0	0,0	236,0
Melocotonero	307,0	0,0	0,0	0,0	55,0	140,0	98,0	0,0	0,0	0,0	0,0	0,0	0,0	0,0	293,0
Palto	315,0	0,0	0,0	0,0	55,0	114,0	101,0	19,0	7,0	0,0	0,0	0,0	0,0	0,0	296,0
Plátano	531,0	0,0	0,0	0,0	101,0	165,0	117,0	49,0	26,0	0,0	0,0	0,0	0,0	0,0	458,0
Tuna	9 459,0	0,0	0,0	326,0	3 028,0	3 682,0	2 151,0	149,0	0,0	0,0	0,0	0,0	0,0	0,0	9 336,0
Zanahoria	159,0	0,0	0,0	0,0	0,0	48,0	0,0	0,0	0,0	0,0	0,0	0,0	0,0	0,0	48,0
PECUARIO															
Carne de ovino	1 256,6	101,1	101,1	111,2	118,4	123,0	131,0	130,4	131,2	119,0	104,2	94,7	95,1	94,2	1 252,3
Carne de porcino	1 440,8	118,4	118,4	109,3	117,1	119,1	131,4	131,5	137,1	131,6	108,9	131,5	117,7	114,0	1 349,2
Carne de vacuno	2 428,3	206,0	206,0	253,7	254,4	252,0	264,1	276,6	273,6	218,0	232,6	188,9	180,9	171,7	2 566,4
Leche Vacuno	20 165,7	1 301,7	1 301,7	1 774,2	1 990,1	2 305,8	2 297,8	2 503,1	2 199,6	2 027,8	1 290,8	1 365,5	1 280,4	1 218,6	20 253,7

FUENTE: Dirección Regional de Agricultura - Huancavelica

ELABORACIÓN: BCRP. Sede Regional Huancayo. Departamento de Estudios Económicos

CUADRO 14

**HUANCAVELICA: PRODUCCIÓN DE ELECTRICIDAD
(EN MWH)**

EMPRESA GENERADORA	2006			2007											
	Ene.- Nov.	Nov.	Dic	Ene.	Feb	Mar	Abr	May	Jun	Jul	Ago	Sep	Oct	Nov	Ene.- Nov.
Conehua	16 716	1 847	1 859	1 942	1 759	2 022	2 028	2 171	1 931	1 544	1 255	1 328	1 520	2 781	20 282
C.H. Huapa	4 702	560	565	580	528	583	549	581	566	527	434	460	526	542	5 876
C.H. Ingenio	5 405	731	762	773	694	778	726	783	694	521	419	454	523	585	6 951
C.H. Tucusi	6 609	556	532	590	536	662	752	807	671	497	402	414	471	1 654	7 455
Electrocentro	839	93	92	72	74	101	98	89	83	110	60	57	52	101	897
C.H. Acobamba	502	43	46	45	34	46	41	48	39	45	45	38	51	1	434
C.H. Acobambilla	12	1	1	1	1	1	1	1	1	1	1	1	1	23	33
C.T. Provisional	325	49	46	26	39	54	56	40	42	64	13	18	0	76	429
Electroperú	6 677 459	596 948	613 241	634 181	583 628	543 276	555 855	614 197	607 702	614 095	621 408	592 434	577 919	697 952	6 642 647
C.H. Antúnez de Mayolo (Mantaro)	5 070 875	451 449	463 416	484 564	442 031	419 950	451 108	465 610	457 363	461 931	468 317	446 766	437 431	136 720	4 671 791
C.H. Restitución	1 606 584	145 499	149 825	149 617	141 597	123 325	104 748	148 587	150 339	152 164	153 091	145 668	140 487	561 233	1 970 856
Total	6 695 014	598 888	615 192	636 195	585 461	545 399	557 981	616 458	609 716	615 749	622 723	593 819	579 491	700 834	6 663 826

C.H. - Central Hidroeléctrica

C.T. - Central Térmica

FUENTE: OSINERGMIN

ELABORACION: BCRP. Sede Regional Huancayo. Departament de Estudios Económicos

CUADRO 15

HUANCAVELICA: PRODUCCIÓN MINERA

MINERAL	2006			2007											
	Ene.- Nov.	Nov.	Dic	Ene.	Feb	Mar	Abr	May	Jun	Jul	Ago	Sep	Oct	Nov	Ene. - Nov.
Cobre (TMF)	16 567	1 519	1 305	1 704	1 474	1 532	1 651	1 678	1 698	1 662	1 542	1 672	1 764	1 412	17 789
Oro (KGF)	3 103	263	274	241	197	186	206	208	198	188	178	189	198	201	2 189
Plata (KGF)	125 899	12 227	12 073	12 084	12 407	12 723	12 184	12 229	11 560	11 503	10 812	11 390	12 081	11 214	130 187
Plomo (TMF)	11 251	1 120	1 064	793	761	748	733	923	813	951	934	1 015	967	1 054	9 692
Zinc (TMF)	11 981	1 112	1 105	953	845	833	796	975	888	1 015	980	1 005	964	940	10 194

FUENTE: DGM/DPDM/Estadística Minera

ELABORACION: BCRP. Sede Regional Huancayo. Departamento de Estudios Económicos

CUADRO 16

REGIÓN HUANCAMELICA: ARRIBOS POR PROVINCIAS

	SIN CATEGORÍA 1/				TRES ESTRELLAS				TOTAL					
	2006		2007		2006		2007		2006			2007		
	Nac.	Ext.	Nac.	Ext.	Nac.	Ext.	Nac.	Ext.	Nac.	Ext.	Total	Nac.	Ext.	Total
Enero	3 968	19	4 467	41	87	3	142	3	4 055	22	4 077	4 609	44	4 653
Febrero	3 842	14	3 864	25	75	2	163	4	3 917	16	3 933	4 027	29	4 056
Marzo	4 643	8	5 436	30	81	4	163	4	4 724	12	4 736	5 599	34	5 633
Abril	4 771	34	5 400	24	149	27	206	7	5 270	100	5 370	4 767	30	4 797
Mayo	4 444	29	5 140	15	223	18	188	6	5 270	100	5 370	4 767	30	4 797
Junio	4 373	38	5 285	27	196	15	156	7	4 569	53	4 622	5 441	34	5 475
Julio	5 075	91	4 666	25	195	9	101	5	5 270	100	5 370	4 767	30	4 797
Agosto	5 532	78	5 498	36	214	7	163	4	5 746	85	5 831	5 661	40	5 701
Setiembre	5 343	36	5 438	34	206	7	129	8	5 549	43	5 592	5 567	42	5 609
Octubre	5 735	17	4 795	27	160	8	163	11	5 895	25	5 920	4 958	38	4 996
Noviembre	5 272	41	5 856	21	142	7	155	4	5 414	48	5 462	6 011	25	6 036
Diciembre	4 282	13			163	4			4 445	17	4 462			
Ene. - Nov.	52 998	405	55 845	305	1 728	107	1 729	63	55 679	604	56 283	56 174	376	56 550
Var. % Nov. 07/06			11,1	-48,8			9,2	-42,9				11,0	-47,9	10,5
Var. % (Ene. - Nov.) 07/06.			5,4	-24,7			0,1	-41,1				0,9	-37,7	0,5

1/ Arribos a hostales y hoteles sin categoría.

FUENTE: MINCETUR - Huancavelica

ELABORACION: BCRP. Sede Regional Huancayo. Departamento de Estudios Económicos

CUADRO 17

**ÍNDICE DE PRECIOS AL CONSUMIDOR EN LA CIUDAD DE HUANCAMELICA
(BASE 1994=100)**

	POND.	2006		2007										
		Nov.	Dic	Ene	Feb	Mar	Abr	May	Jun	Jul	Ago	Sep	Oct	Nov
Índice General		149,16	149,53	149,46	149,80	149,73	149,70	149,96	150,73	153,83	154,30	154,69	156,59	156,55
Alimentos y Bebidas	54,6	135,82	136,42	136,37	136,98	136,52	136,05	135,24	135,75	141,34	142,12	142,53	145,92	145,93
Vestido y Calzado	10,8	129,05	129,05	129,05	129,69	130,23	130,12	131,08	131,22	131,41	131,41	131,50	131,50	131,36
Alquiler de Vivienda, Comb. y Elect.	14,0	225,64	225,59	225,09	225,62	226,32	226,94	231,81	235,08	235,12	235,51	236,65	236,79	236,84
Muebles, Enseres y Mant. Viv.	6,2	136,05	136,05	136,01	136,04	136,32	138,19	137,70	137,74	137,73	137,73	137,68	138,11	138,11
Cuidado de la Salud y Serv. Médicos	1,2	193,82	193,82	193,82	193,82	193,82	195,42	193,34	193,34	193,34	193,34	193,34	191,47	191,47
Transportes y Comunicaciones	2,8	137,96	139,98	137,89	137,57	136,80	136,23	135,19	135,62	136,02	135,62	135,62	135,62	135,62
Esparc, Diver. Serv. Cult y Enseñanza.	4,1	142,13	142,13	142,46	142,46	143,01	143,06	142,66	142,40	142,32	142,32	142,32	142,51	142,51
Otros Bienes y Servicios.	6,2	142,83	142,83	142,83	141,86	141,86	142,51	142,68	142,87	143,07	143,07	143,07	143,29	142,80

FUENTE: INEI - Huancavelica

ELABORACION: BCRP. Sede Regional Huancayo. Departamento de Estudios Económicos