



BANCO CENTRAL DE RESERVA DEL PERÚ

**SEDE REGIONAL HUANCAYO**

**SÍNTESIS ECONÓMICA DE HUANCVELICA  
MARZO 2007**

**DEPARTAMENTO DE ESTUDIOS ECONÓMICOS**

## **CONTENIDO**

RESEÑA INTRODUCTORIA.....	3
I. ACTIVIDAD PRODUCTIVA.....	4
1.1. Producción Agropecuaria.....	4
1.2. Producción Minera.....	8
1.3. Turismo.....	10
II. INFLACIÓN.....	10
2.1. Inflación.....	10
III. FINANZAS PÚBLICAS.....	12
3.1. Gobierno Central.....	12
3.2. Gobierno Regional.....	13
IV. MONEDA Y CRÉDITO.....	15
4.1. Depósitos del Sistema Financiero.....	15
4.2. Crédito del Sistema Financiero.....	16
4.3. Crédito a la Pequeña y Microempresa.....	18
V. INFORMACIÓN ESTADÍSTICA.....	19
Cuadro 1: Depósitos y Obligaciones del Sistema Financiero.....	20
Cuadro 2: Depósitos en las Entidades Financieras Ubicadas por Provincias.....	21
Cuadro 3: Crédito del Sistema Financiero al Sector Privado.....	22
Cuadro 4: Crédito de las Entidades Financieras Ubicadas por Provincias.....	23
Cuadro 5: Cartera Pesada del Sistema Financiero.....	24
Cuadro 6: Morosidad en las Entidades Financieras Ubicadas por Provincias.....	25
Cuadro 7: Ingresos Corrientes del Gobierno Central.....	26
Cuadro 8: Gastos del Gobierno Regional de Huancavelica: Según Naturaleza.....	27
Cuadro 9: Gastos del Gobierno Regional de Huancavelica: Según Naturaleza y Unidad Ejecutora.....	27
Cuadro 10: Gobierno Regional de Huancavelica: Programa de Inversiones.....	28
Cuadro 11: Producción Agropecuaria.....	29
Cuadro 12: Producción Minera.....	30
Cuadro 13: Arribos por Provincias.....	31
Cuadro 14: Índice de Precios al Consumidor en la ciudad de Huancavelica.....	32

DIRECCIÓN EN INTERNET

<http://www.bcrp.gob.pe>

## RESEÑA INTRODUCTORIA

La **producción agropecuaria** disminuyó 2,4 por ciento respecto a marzo de 2006, por la contracción registrada en los subsectores agrícola (1,8 por ciento) y pecuario (3,6 por ciento).

La **minería** cayó 6,1 por ciento por la menor producción de oro, zinc y plomo.

La **actividad turística** creció 18,9 por ciento con relación a marzo de 2006, influenciada por el mayor flujo de turistas nacionales (18,5 por ciento) y extranjeros (183,3 por ciento).

El **Índice de Precios al Consumidor (IPC)** de la ciudad de Huancavelica, registró una variación negativa de 0,05 por ciento con relación a febrero, en la que influyeron los menores precios de los grupos de: Transportes y Comunicaciones (0,55 por ciento) y Alimentos y Bebidas (0,34 por ciento)..

En el aspecto fiscal, los ingresos recaudados por la **SUNAT** crecieron 9,5

por ciento, por las mayores captaciones por concepto de IGV (432,2 por ciento) y e Impuesto a la Renta (159,4 por ciento).

Los gastos del **Gobierno Regional**, superaron en 8,4 por ciento a los de marzo de 2006, por el incremento de los egresos corrientes (9 por ciento).

El sistema financiero regional mostró un desenvolvimiento favorable, al incrementarse los **depósitos y préstamos** en 13,3 y 20,3 por ciento respectivamente con relación a marzo de 2006. El Banco de Crédito, captó la mayor proporción de depósitos con un 73,3 por ciento de participación; en tanto que en el mercado crediticio, la Caja Municipal de Huancayo colocó 32,3 por ciento de préstamos.

La **mora** denotó una mejora sustantiva, al alcanzar un ratio de 6,4 por ciento, inferior en 3,1 puntos porcentuales a lo registrado en marzo de 2006.

## I. ACTIVIDAD PRODUCTIVA

### 1.1 Producción Agropecuaria

La producción agropecuaria disminuyó 2,4 por ciento respecto a marzo de 2006, influida por el desenvolvimiento negativo de los subsectores agrícola (1,8 por ciento) y pecuario (3,6 por ciento).

Igual comportamiento se observó en el acumulado enero-marzo, al caer la producción en 1,1 por ciento respecto a igual periodo de 2006, debido a la menor producción agrícola (0,5 por ciento) y pecuaria (2,1 por ciento).

**CUADRO N° 1**  
**VALOR BRUTO DE PRODUCCIÓN AGROPECUARIO**  
(Variación rea 1/)

	MARZO		ENERO – MARZO	
	2006	2007	2006	2007
Sub Sector Agrícola	-19,9	-1,8	-22,5	-0,5
Sub Sector Pecuario	-4,4	-3,6	2,2	-2,1
<b>Sector Agropecuario</b>	<b>-15,6</b>	<b>-2,4</b>	<b>-14,8</b>	<b>-1,1</b>

1/ Respecto al mismo mes o periodo del año anterior

FUENTE: Ministerio de Agricultura – Huancavelica

ELABORACIÓN: BCRP, Sede Regional Huancayo. Departamento de Estudios Económicos Huancayo

**GRÁFICO N° 1**  
**VALOR BRUTO DE PRODUCCIÓN AGROPECUARIA**  
(Variación rea 1/)

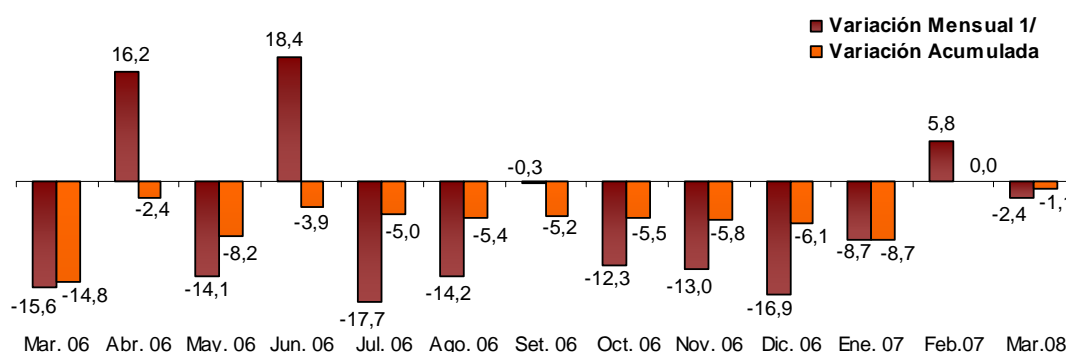

1/ Respecto a similar mes del año anterior.

ELABORACIÓN: BCRP, Sede Regional Huancayo. Departamento de Estudios Económicos

## Subsector Agrícola

### Producción

La producción agrícola se contrajo en 1,8 por ciento, como resultado de la menor producción de arveja grano verde (21,6 por ciento), haba grano verde (28,5 por ciento) y fríjol grano seco (100 por ciento); sin embargo se observó una mayor producción en papa (19,6 por ciento), maíz amiláceo (30,3 por ciento) y ajo (20 por ciento). En el caso de la papa

por el adelanto de las cosechas influido por la expectativa de buenos precios.

En lo que va del año, la producción mostró una ligera disminución (0,5 por ciento), como resultado de la menor producción de haba grano seco (69 por ciento) y olluco (14,7 por ciento).

**CUADRO N° 2**  
**PRODUCCIÓN DE PRINCIPALES PRODUCTOS AGRÍCOLAS 1/**  
**(EN TM)**

CULTIVOS	MARZO			ENERO – MARZO		
	2006	2007	Var. %	2006	2007	Var. %
Ajo	105,0	126,0	20,0	105,0	136,0	29,5
Arveja grano seco	38,0	38,0	0,0	38,0	38,0	0,0
Arveja grano verde	2 052,0	1 608,0	- 21,6	2 584,0	3 114,0	20,5
Cebada grano	0,0	0,0	-	0,0	0,0	-
Fríjol grano seco	35,0	0,0	- 100,0	37,0	7,0	- 81,1
Haba grano seco	56,0	22,0	- 60,7	71,0	22,0	- 69,0
Haba grano verde	963,0	689,0	- 28,5	1 580,0	1 121,0	- 29,1
Maíz amarillo duro	3,0	18,0	500,0	11,0	22,0	100,0
Maíz amiláceo	218,0	284,0	30,3	342,0	351,0	2,6
Maíz choclo	532,0	521,0	- 2,1	1 348,0	1 254,0	- 7,0
Olluco	529,0	415,0	- 21,6	1 033,0	881,0	- 14,7
Palta	120,0	114,0	- 5,0	182,0	169,0	- 7,1
Papa	8 002,0	9 574,0	19,6	15 243,0	17 833,0	17,0
Trigo	0,0	0,0	-	0,0	0,0	-
Tuna	3 739,0	3 682,0	- 1,5	7 153,0	7 036,0	- 1,6
Zapallo	504,0	1 011,0	100,6	722,0	1 181,0	63,6

1/ Cifras Preliminares

FUENTE: Ministerio de Agricultura – Huancavelica

ELABORACIÓN: BCRP, Sede Regional Huancayo. Departamento de Estudios Económicos

**GRÁFICO N° 2**  
**VALOR BRUTO DE PRODUCCIÓN AGRÍCOLA**  
**(Variación rea 1/)**

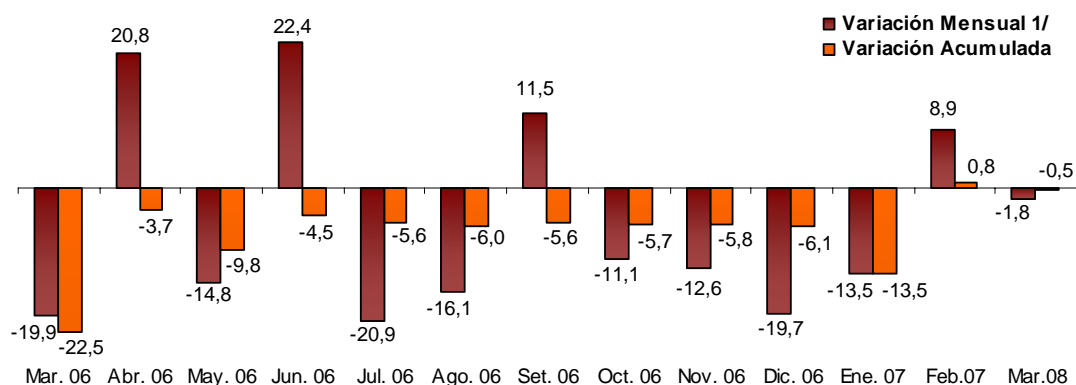

1/ Respecto a similar mes del año anterior.

ELABORACIÓN: BCRP, Sede Regional Huancayo. Departamento de Estudios Económicos

**GRÁFICO N° 3**  
**PARTICIPACIÓN EN EL VBP AGRÍCOLA**  
**(Enero – Marzo 2007/)**

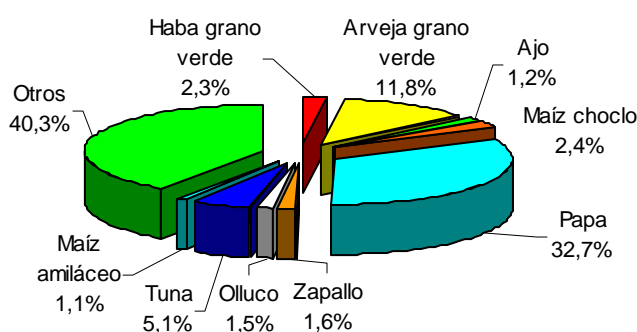

ELABORACIÓN: BCRP, Sede Regional Huancayo. Departamento de Estudios Económicos

**CUADRO N° 3**  
**PRECIOS EN CHACRA DE PRINCIPALES CULTIVOS**  
(En nuevos soles por Kg.)

CULTIVOS	MARZO		Var. %
	2006	2007	
Arveja grano verde	0,61	0,71	16,4
Cebada grano	-	-	-
Haba grano verde	0,52	0,56	7,7
Maíz amiláceo	1,13	1,21	7,1
Olluco	0,40	0,61	52,5
Papa	0,48	0,52	8,3
Trigo	-	-	-

FUENTE: Ministerio de Agricultura – Huancavelica  
ELABORACIÓN: BCRP, Sede Regional Huancayo. Departamento de Estudios Económicos

## Siembras

La superficie sembrada de los principales cultivos fue menor 32,3 por ciento respecto a marzo de 2006, debido a que los agricultores no contaban con los recursos suficientes para ampliar las siembras, ello a consecuencia de la helada registrada en febrero pasado.

Las disminuciones mas significativas se dieron en los cultivos de arveja grano verde (66,3 por ciento), papa (67,5 por

ciento) y haba grano verde (44,9 por ciento). En el caso de la papa, las siembras se registraron en la provincia de Tayacaja.

En lo que va de la campaña agrícola, las siembras cayeron 6,1 por ciento. Según su magnitud, las menores instalaciones se dieron en los cultivos de cebada grano (13,8 por ciento), trigo (14,5 por ciento) y haba grano verde (21,2 por ciento).

**CUADRO N° 4  
SUPERFICIE SEMBRADA 1/  
(Has)**

CULTIVOS	MARZO		CAMPAÑA AGRÍCOLA 2/	
	2006	2007	2005/2006	2006/2007
<b>CULTIVOS TRANSITORIOS</b>	<b>677</b>	<b>458</b>	<b>73 610</b>	<b>69 127</b>
Arveja grano seco	0	15	3 090	3 109
Arveja grano verde	267	90	4 412	4 099
Avena grano	0	0	483	128
Cebada grano	39	111	19 149	16 504
Frijol grano seco	13	9	2 832	2 748
Haba grano seco	0	0	4 772	4 764
Haba grano verde	107	59	1 953	1 539
Maca	0	0	20	100
Maíz amiláceo	31	53	12 816	12 904
Olluco	0	0	1 259	1 261
Papa	203	66	14 113	14 352
Trigo	0	21	6 470	5 534
<b>TOTAL</b>	<b>677</b>	<b>458</b>	<b>73 610</b>	<b>69 127</b>

1/ Cifras preliminares

2/ De agosto a marzo

FUENTE: Ministerio de Agricultura – Huancavelica

ELABORACIÓN: BCRP, Sede Regional Huancayo. Departamento de Estudios Económicos

### Subsector Pecuario

La producción pecuaria disminuyó 3,6 por ciento con relación a marzo de 2006, debido a la menor producción de lana de ovino (15,8 por ciento) y carne de porcino (13,9 por ciento); en el caso de lana de ovino por las menores esquilas. Contrariamente se registró mayor producción de carne y leche de vacuno al aumentar en 8,6 y 4 por ciento

respectivamente, este último favorecido por la existencia de pasturas.

Entre enero y marzo, la producción cayó 2,1 por ciento, por la menor producción de lana de ovino (13 por ciento), carne de porcino (12,6 por ciento) y carne de cuy (11,7 por ciento).

**CUADRO N° 5  
PRODUCCIÓN PECUARIA  
(T.M.)**

ESPECIES	MARZO			ENERO - MARZO		
	2006	2007	Var. %	2006	2007	Var. %
Carne de vacuno	232,1	252,0	8,6	658,7	760,1	15,4
Leche Vacuno	2 024,7	2 105,8	4,0	5 437,0	5 470,1	0,6
Carne de porcino	138,3	119,1	-13,9	395,5	345,5	-12,6
Carne de ovino	127,0	123,0	-3,1	353,5	352,7	-0,2
Carne de cuy	70,1	68,7	-2,0	224,1	197,9	-11,7
Lana de ovino	192,5	162,1	-15,8	391,6	340,8	-13,0

FUENTE: Ministerio de Agricultura – Huancavelica

ELABORACIÓN: BCRP, Sede Regional Huancayo. Departamento de Estudios Económicos

**GRÁFICO N° 4  
PARTICIPACIÓN EN EL VBP PECUARIO  
(Enero – Marzo 2007)**

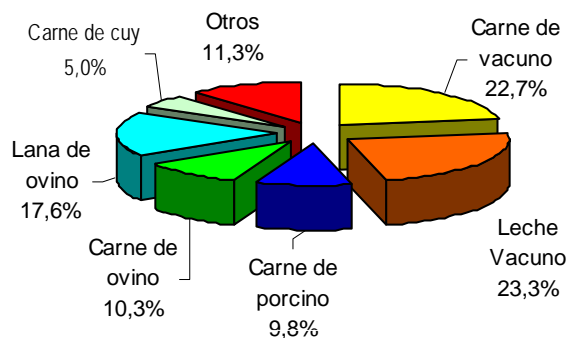

**GRÁFICO N° 5**  
**VALOR BRUTO DE PRODUCCIÓN PECUARIA**  
(Variación rea 1/)

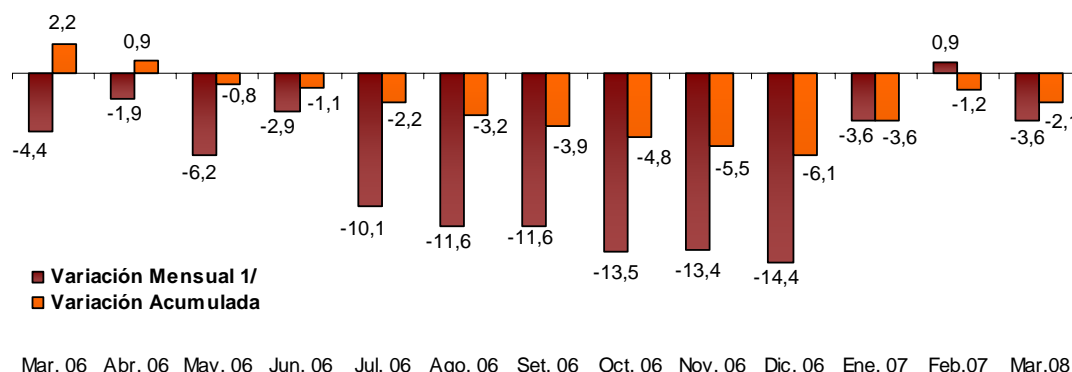

1/ Respecto a similar mes del año anterior.

ELABORACIÓN: BCRP, Sede Regional Huancayo. Departamento de Estudios Económicos

## 1.2 Producción Minera

La producción minera metálica disminuyó 6,1 por ciento con relación a marzo de 2006, explicado por la menor producción de oro (32,6 por ciento), zinc (10,4 por ciento) y plomo (8,1 por ciento).

Similar comportamiento se registró en el acumulado de enero a marzo, al caer la producción en 1,2 por ciento respecto a igual periodo de 2006.

**GRÁFICO N° 6**  
**VALOR BRUTO DE PRODUCCIÓN MINERA**  
(Variación rea 1/)

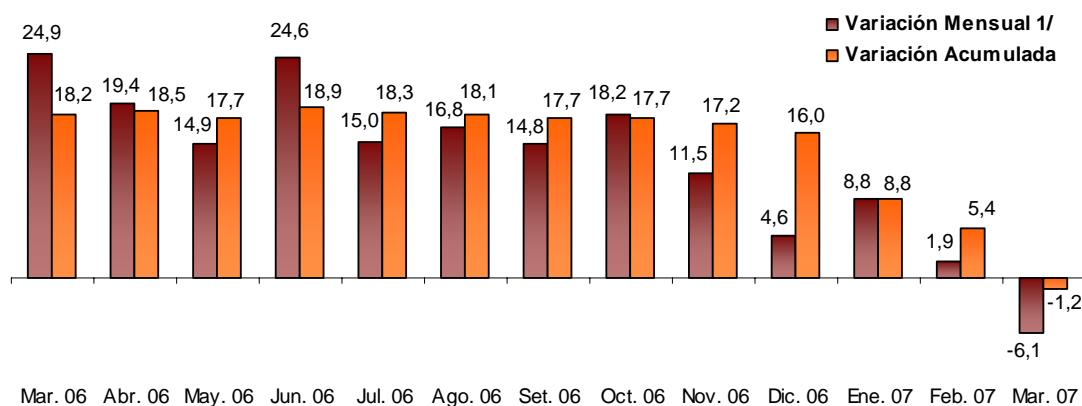

1/ Respecto a similar mes del año anterior.

ELABORACIÓN: BCRP, Sede Regional Huancayo. Departamento de Estudios Económicos



**CUADRO N° 6  
PRODUCCIÓN MINERA METÁLICA 1/**

	MARZO			ENERO - MARZO		
	2006	2007	Var. %	2006	2007	Var. %
Cobre (T.M.F.)	1 531	1 532	0,1	4 269	4 710	10,3
Oro (K.G.F.)	275	186	- 32,6	813	623	-23,3
Plata (K.G.F.)	10 489	10 445	- 0,4	29 853	34 558	15,8
Plomo (T.M.F.)	814	748	- 8,1	2 097	2 302	9,8
Zinc (T.M.F.)	930	833	- 10,4	2 388	2 631	10,2
<b>TOTAL 1/</b>			<b>- 6,1</b>			<b>-1,2</b>

1/ Variación en términos reales, a precios de 1994

FUENTE: DGM/DPM/ Estadística Minera.

ELABORACIÓN: BCRP, Sede Regional Huancayo. Departamento de Estudios Económicos

En lo que va del año, la producción de cobre representó el 33,4 por ciento del VBP minero regional. La principal empresa productora fue Doe Run Perú, con una participación del 96,4 por ciento.

En el mercado internacional, la cotización de cobre aumentó 26,5 por ciento pasando de US\$ 231,5 a US\$ 292,7 la tonelada a marzo del presente año.

**GRÁFICO N° 7  
PARTICIPACIÓN EN EL VBP MINERO  
(Enero – Marzo 2007)**

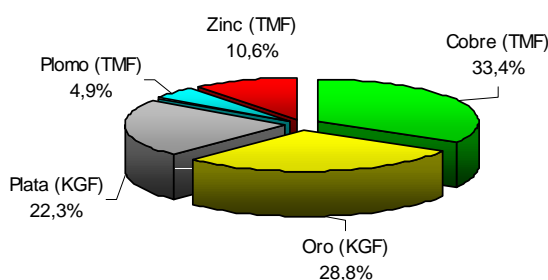

**GRÁFICO N° 8  
PRODUCCIÓN DE COBRE POR EMPRESAS  
(Participación % Enero – Marzo 2007)**



ELABORACIÓN: BCRP, Sede Regional Huancayo. Departamento de Estudios Económicos

**GRÁFICO N° 9  
PRODUCCIÓN DE COBRE Y COTIZACIÓN INTERNACIONAL**

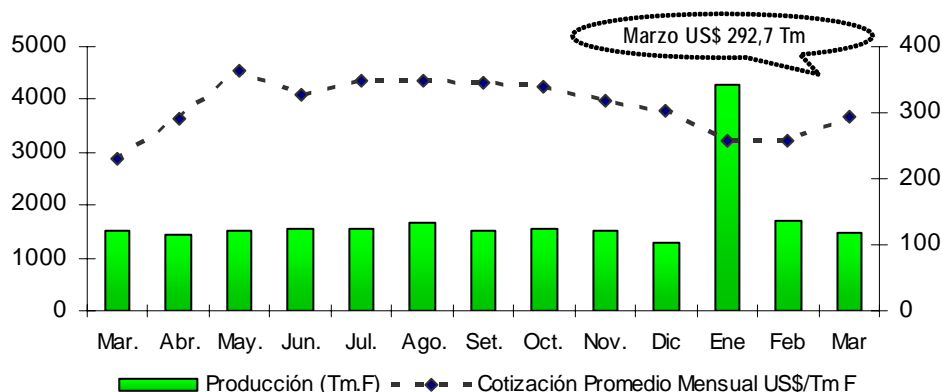

ELABORACIÓN: BCRP, Sede Regional Huancayo. Departamento de Estudios Económicos

### 1.3 Turismo

Los arribos turísticos a la región, mostraron un crecimiento de 18,9 por ciento respecto a marzo de 2006, como resultado de la mayor afluencia de visitantes nacionales (18,5 por ciento) y extranjeros (183,3 por ciento).

Igual comportamiento se observó en el periodo de enero a marzo, al aumentar las visitas turísticas en 12,3 por ciento con relación a similar periodo de 2006.

**CUADRO N° 7  
ARRIBOS A ESTABLECIMIENTOS DE HOSPEDAJE**

	MARZO			ENERO - MARZO		
	2006	2007	Var. %	2006	2007	Var. %
Nacionales	4 724	5 599	18,5	12 696	14 205	11,9
Extranjeros	12	34	183,3	48	107	122,9
<b>TOTAL</b>	<b>4 736</b>	<b>5 633</b>	<b>18,9</b>	<b>12 744</b>	<b>14 312</b>	<b>12,3</b>

FUENTE: Mincetur Huancavelica

ELABORACIÓN: BCRP, Sede Regional Huancayo. Departamento de Estudios Económicos

## II. INFLACIÓN

### 2.1 Inflación

En marzo, el Índice de Precios al Consumidor (IPC) de la ciudad de Huancavelica registró una disminución de 0,05 por ciento respecto al mes anterior.

La inflación acumulada sumó 0,13 por ciento; en tanto que para los últimos doce meses totalizó 1,36 por ciento.

**CUADRO N° 8  
CIUDAD DE HUANCAVELICA  
INFLACIÓN**

MARZO	Var. %
Var. % Mensual 1/	-0,05
Var. % Acumulada 2/	0,13
Var. % Anualizada 3/	1,36

1/ Respecto del mes anterior

2/ Respecto a diciembre del año anterior

3/ Respecto a igual mes del año anterior

FUENTE : INEI - Huancavelica

ELABORACIÓN: BCRP, Sede Regional Huancayo. Departamento de Estudios Económicos

**GRAFICO N° 10  
INFLACIÓN ÚLTIMOS DOCE MESES  
(Variación porcentual anualizada)**

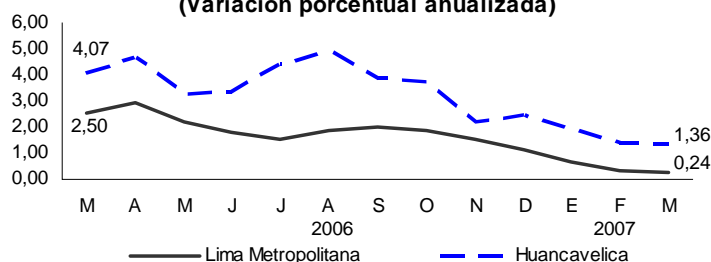

La inflación mensual se sustentó en las variaciones negativas registradas en los precios de los grupos de: Transportes y

Comunicaciones (0,55 por ciento) y Alimentos y Bebidas (0,34 por ciento).

**CUADRO N° 9**  
**CIUDAD DE HUANCAVELICA: INFLACIÓN POR GRANDES GRUPOS DE CONSUMO**

	Ponderación	Variaciones %		
		Mensual	Acumulada	Anualizada
<b>Índice General</b>	<b>100</b>	<b>-0,05</b>	<b>0,13</b>	<b>1,36</b>
1. Alimentos y Bebidas	54,6	-0,34	0,61	2,37
2. Vestido y Calzado	10,8	0,42	0,07	0,98
3. Alquiler de Vivienda, Comb. y Elect.	14,0	0,31	0,32	0,20
4. Muebles, Enseres y Mant. Viv.	6,2	0,20	0,20	0,45
5. Cuidado Salud y Serv. Médicos	1,2	0,00	0,00	0,36
6. Transportes y Comunicaciones	2,8	-0,55	-2,27	0,05
7. Esparc. Divers. Serv. Cult. y de Ens.	4,1	0,39	0,62	0,98
8. Otros Bienes y Servicios	6,2	0,00	-0,68	-0,27

FUENTE: INEI – Huancavelica

ELABORACIÓN: BCRP, Sede Regional Huancayo. Departamento de Estudios Económicos

En cuanto a la variación de precios de los productos de primera necesidad, que registraron mayor alza fueron: piña (34,4 por ciento), maíz blanco corriente (16,9 por ciento), chuno entero (10,7 por ciento), harina de trigo (9,1 por ciento), pescado liza (7,5 por ciento) y zanahoria (7,3 por ciento).

Registraron mayor caída en sus precios: naranja de jugo (32,4 por ciento), poro (18,4 por ciento), camote morado (10 por ciento), carne de carnero (6,5 por ciento), quesillo (5,6 por ciento) y queso fresco (5,0 por ciento).

**CUADRO N° 10**  
**HUANCAVELICA: PRODUCTOS DE MAYOR VARIACIÓN EN SUS PRECIOS**  
(Marzo 2007 – Porcentajes)

Subieron sus precios	%	Bajaron sus precios	%
Piña	34,4	Naranja de jugo	-32,4
Maíz blanco corriente (cancha)	16,9	Poro	-18,4
Chuno entero	10,7	Camote morado	-10,0
Harina de trigo	9,1	Carne de carnero (pierna)	-6,5
Pescado Liza	7,5	Quesillo	-5,6
Zanahoria	7,3	Queso fresco(vaca)	-5,0
Ají rocoto	5,2	Carne de alpaca	-4,2
Fideos envasado popular	4,5	Jurel congelado	-3,0
Leche en polvo	4,2	Cebolla de cabeza (roja)	-2,6
Fríjol canario	2,9	Papaya	-2,3

FUENTE: INEI – Huancavelica

ELABORACIÓN: BCRP, Sede Regional Huancayo. Departamento de Estudios Económicos

### III. FINANZAS PÚBLICAS

#### 3.1. Gobierno Central

Los ingresos recaudados por la SUNAT, crecieron 207,3 por ciento con relación a marzo de 2006, por la mayor recaudación de IGV (432,2 por ciento) e Impuesto a la Renta (159,4 por ciento). En el caso del IGV, por la mayor captación por concepto de cuenta propia y el Impuesto a la Renta

por la mayor recaudación de los rubros de personas jurídicas.

En el periodo de enero a marzo, la recaudación aumentó 205 por ciento respecto a igual lapso de 2006.

**CUADRO N° 11**  
**INGRESOS CORRIENTES DEL GOBIERNO CENTRAL**  
(En miles de nuevos soles)

IMPUESTOS	MARZO			ENERO - MARZO		
	2006	2007	Var. % 1/	2006	2007	Var. % 1/
<b>I. INGRESOS TRIBUTARIOS</b>	<b>175</b>	<b>539</b>	<b>207,5</b>	<b>635</b>	<b>1 945</b>	<b>205,2</b>
<b>1. Impuesto a la Renta</b>	<b>78</b>	<b>202</b>	<b>159,4</b>	<b>233</b>	<b>669</b>	<b>185,8</b>
Personas Naturales	40	79	97,2	101	285	180,3
Personas Jurídicas	35	110	218,7	129	362	180,6
Regularización	3	12	299,0	3	21	580,4
<b>2. Impuesto a la Importación</b>	<b>0</b>	<b>0</b>	<b>-</b>	<b>0</b>	<b>0</b>	<b>-</b>
<b>3. Impuesto General a las Ventas (IGV)</b>	<b>52</b>	<b>279</b>	<b>432,2</b>	<b>276</b>	<b>1 060</b>	<b>282,5</b>
Operaciones Internas	52	279	432,2	276	1 060	282,5
Operaciones Externas	0	0	-	0	0	-
<b>4. Impuesto Selectivo al Consumo (ISC)</b>	<b>0</b>	<b>0</b>	<b>- 0,2</b>	<b>0</b>	<b>0</b>	<b>- 0,4</b>
<b>5. Otros Ingresos Tributarios</b>	<b>45</b>	<b>58</b>	<b>29,4</b>	<b>125</b>	<b>216</b>	<b>71,4</b>
<b>II. INGRESOS NO TRIBUTARIOS</b>	<b>0</b>	<b>1</b>	<b>108,5</b>	<b>1</b>	<b>3</b>	<b>110,9</b>
<b>TOTAL</b>	<b>175</b>	<b>539</b>	<b>207,3</b>	<b>636</b>	<b>1 948</b>	<b>205,0</b>

9/ Variación en términos reales

FUENTE: Superintendencia Nacional de Administración Tributaria – SUNAT

ELABORACIÓN: BCRP, Sede Regional Huancayo. Departamento de Estudios Económicos

**GRÁFICO N° 11**  
**RECAUDACIÓN TRIBUTARIA MENSUAL**  
(En miles de nuevos soles)

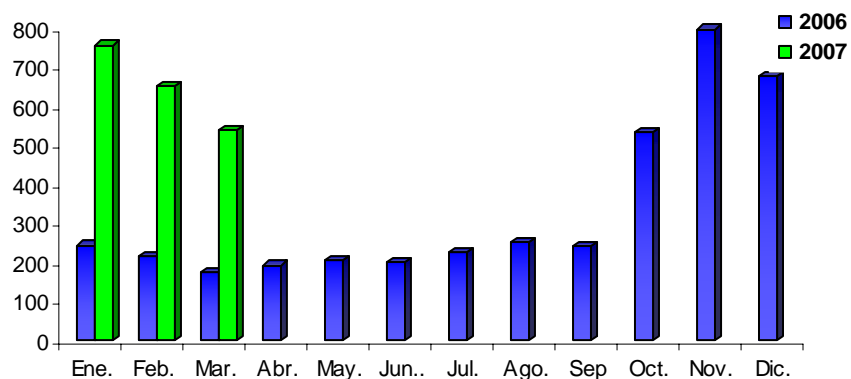

ELABORACIÓN: BCRP, Sede Regional Huancayo. Departamento de Estudios Económicos

### 3.2. Gobierno Regional

El gasto ejecutado por el Gobierno Regional, registró un incremento de 8,4 por ciento respecto a marzo del año pasado, como resultado de los mayores egresos corrientes (9 por ciento).

En la ejecución mensual, la mayor participación correspondió a los gastos corrientes con un 96,7 por ciento, debido al peso de los rubros de personal y

obligaciones sociales y previsionales que totalizaron el 86,9 por ciento.

Similar comportamiento se observó en el gasto acumulado, al aumentar en 8,3 por ciento respecto a similar periodo del año pasado, sustentándose en los mayores gastos corrientes (8,4 por ciento) y de capital (4,6 por ciento).

**CUADRO N° 12**  
**GASTOS DEL GOBIERNO REGIONAL**  
(En miles de nuevos soles)

	MARZO			ENERO - MARZO		
	2006	2007	Var. % 1/	2006	2007	Var. % 1/
<b>GASTOS CORRIENTES</b>	<b>15 640</b>	<b>17 094</b>	<b>9,0</b>	<b>48 983</b>	<b>53 310</b>	<b>8,4</b>
Pers. y Oblig. Sociales	12 581	14 211	12,7	40 553	45 116	10,8
Obligaciones Previsionales	1 107	1 148	3,4	3 709	3 833	2,9
Bienes y Servicios	1 917	1 710	-11,0	4 617	4 285	-7,6
Otros Gastos Corrientes	35	26	-25,4	104	77	-26,7
<b>GASTOS DE CAPITAL</b>	<b>629</b>	<b>585</b>	<b>-7,1</b>	<b>1 376</b>	<b>1 446</b>	<b>4,6</b>
Inversiones	415	380	-8,6	719	1 049	45,3
Otros Gastos de Capital	214	205	-4,1	657	396	-40,0
<b>TOTAL</b>	<b>16 269</b>	<b>17 679</b>	<b>8,4</b>	<b>50 359</b>	<b>54 756</b>	<b>8,3</b>

1/ Variación en términos reales

FUENTE: Gobierno Regional de Huancavelica

ELABORACIÓN: BCRP, Sede Regional Huancayo. Departamento de Estudios Económicos

**GRÁFICO N° 12**  
**PARTICIPACIÓN EN EL GASTO DEL GOBIERNO REGIONAL**  
(Enero - Marzo 2007)

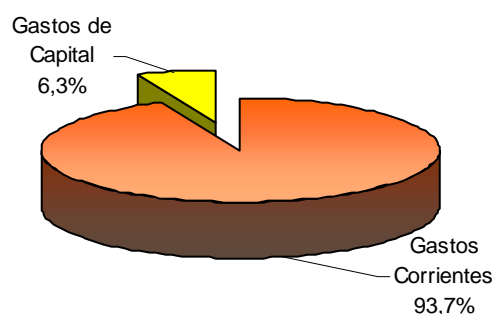

ELABORACIÓN: BCRP, Sede Regional Huancayo. Departamento de Estudios Económicos

El financiamiento del gasto mensual, provino principalmente de las transferencias del gobierno central

(recursos ordinarios) (92,4 por ciento) y de los recursos directamente recaudados (1,15 por ciento).

**CUADRO N° 13**  
**GASTOS DEL GOBIERNO REGIONAL POR FUENTE DE FINANCIAMIENTO**  
(En miles de nuevos soles)

FUENTES	MARZO			ENERO – MARZO		
	2006	2007	Var. % 1/	2006	2007	Var. % 1/
Recursos Ordinarios	15 070	16 330	8,1	47 878	51 775	7,7
Canon y Sobrecanon	106	199	86,4	323	505	55,7
Recursos Directamente Recaudados	228	202	- 11,6	655	424	- 35,6
Donaciones y Transferencias	0	0	-	0	0	-
Fondo de Compensación Regional	865	948	9,4	1 503	2 052	36,0
<b>TOTAL</b>	<b>16 269</b>	<b>17 679</b>	<b>8,4</b>	<b>50 359</b>	<b>54 756</b>	<b>8,3</b>

1/ variación en términos reales

FUENTE: Gobierno Regional de Huancavelica

ELABORACIÓN: BCRP, Sede Regional Huancayo. Departamento de Estudios Económicos

Las inversiones ejecutadas por el gobierno regional cayeron 8,6 por ciento respecto a lo ejecutado en marzo de 2006, por el menor gasto de capital en Educación y Cultura (100 por ciento) y Administración y Planeamiento (67,6 por ciento).

En lo que va del año, las inversiones aumentaron 45,3 por ciento respecto a igual periodo de 2006. Del total ejecutado, el 73,5 por ciento se destinó a Energía y Recursos Minerales y a transportes el 16,8 por ciento.

**CUADRO N° 14**  
**INVERSIÓN DEL GOBIERNO REGIONAL POR SECTORES**  
(En miles de nuevos soles)

SECTORES	MARZO			ENERO – MARZO		
	2006	2007	Var. % 1/	2006	2007	Var. % 1/
Administración y Planeamiento	35	11	- 67,6	40	29	- 26,2
Agraria	0	1	-	0	2	-
Protección y Previsión Social	0	0	-	0	0	-
Defensa y Seguridad Nacional	0	0	-	0	0	-
Educación y Cultura	380	0	- 100,0	680	62	- 90,9
Energía y Recurso Minerales	0	192	-	0	771	-
Industria, Comercio y Servicios	0	0	-	0	0	-
Pesca	0	0	-	0	0	-
Salud y Saneamiento	0	0	-	0	10	-
Trabajo	0	0	-	0	0	-
Transportes	0	176	-	0	176	-
Vivienda y Desarrollo Urbano	0	0	-	0	0	-
<b>TOTAL</b>	<b>415</b>	<b>380</b>	<b>- 8,6</b>	<b>719</b>	<b>1 049</b>	<b>45,3</b>

1/ variación en términos reales

FUENTE: Gobierno Regional de Huancavelica

ELABORACIÓN: BCRP, Sede Regional Huancayo. Departamento de Estudios Económicos

## IV. MONEDA Y CRÉDITO

El sistema financiero regional se caracterizó por el desenvolvimiento positivo de los depósitos (13,3 por ciento) y los préstamos (20,3 por ciento), respecto a marzo de 2006.

En lo que respecta a morosidad se observó una mejora significativa, situándose el ratio en 6,4 por ciento, menor en 3,1 porcentuales al nivel alcanzado en marzo de 2006 (9,5 por ciento).

### 4.1. Depósitos del Sistema Financiero

Los depósitos en el sistema financiero superaron en 13,3 por ciento al saldo de marzo de 2006, impulsado por la expansión de los depósitos en moneda nacional (15,6 por ciento) y extranjera (6,8 por ciento).

Por instituciones, se observó mayor dinamismo en las microfinancieras, al aumentar los depósitos en 60,2 por ciento; a diferencia de las empresas bancarias que registraron un crecimiento de sólo 2,4 por ciento, ambos respecto a marzo de 2006.

Según modalidades de captación, se registró incremento en los depósitos a la vista y plazo, que crecieron en 71,2 y 17,8 por ciento, en tanto que los depósitos de ahorro cayeron ligeramente 0,1 por ciento.

Cabe indicar que, el Banco de Crédito captó la mayor proporción de depósitos con un 73,3 por ciento, mientras que la CMAC Pisco 6,9 por ciento de los depósitos.

**CUADRO N° 15  
DEPÓSITOS DEL SISTEMA FINANCIERO  
(Saldo en miles de nuevos soles)**

	MARZO		
	2006	2007	Var. % 1/
<b>Empresas Bancarias</b>	<b>21 131</b>	<b>21 685</b>	<b>2,4</b>
<b>Instituciones de Microfinanzas</b>	<b>4 913</b>	<b>7 891</b>	<b>60,2</b>
Cajas municipales	2 858	5 330	86,1
Cajas rurales	2 056	2 561	24,2
Edpymes	0	0	-
<b>TOTAL</b>	<b>26 044</b>	<b>29 576</b>	<b>13,3</b>
<b>En M/N</b>	<b>19 165</b>	<b>22 210</b>	<b>15,6</b>
<b>En M/E</b>	<b>6 879</b>	<b>7 366</b>	<b>6,8</b>

1/ Variación en valores reales

FUENTE: Superintendencia de Banca y Seguros (SBS)

ELABORACIÓN: BCRP, Sede Regional Huancayo. Departamento de Estudios Económicos

**CUADRO N° 16**  
**PARTICIPACIÓN EN LOS DEPÓSITOS**  
**(En %)**

ENTIDAD	MARZO		
	Miles de S/.	Mes	Acumulado
Banco de Crédito	21 685	73,3%	73,3%
Caja Municipal de Huancayo	3 277	11,1%	84,4%
Caja Rural Libertadores de Ayacucho	2 561	8,7%	93,1%
Caja Municipal de Pisco	2 053	6,9%	100,0%
<b>TOTAL</b>	<b>29 576</b>	<b>100,0%</b>	

FUENTE: Superintendencia de Banca y Seguros (SBS)

ELABORACIÓN: BCRP, Sede Regional Huancayo. Departamento de Estudios Económicos

**GRÁFICO N° 13**  
**DEPÓSITOS Y COLOCACIONES EN MILES DE NUEVOS SOLES**  
**(En miles de nuevos soles)**

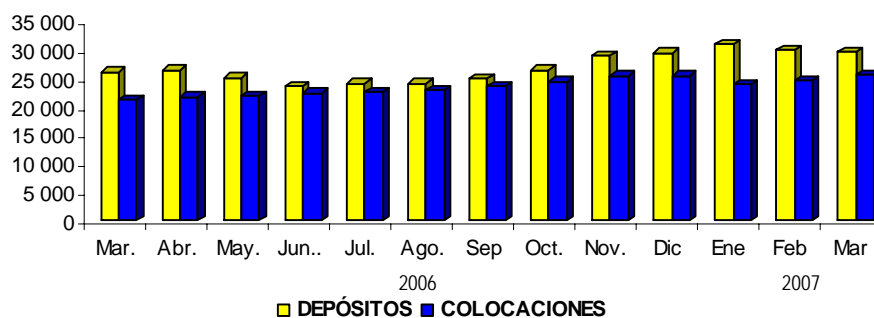

ELABORACIÓN: BCRP, Sede Regional Huancayo. Departamento de Estudios Económicos

#### 4.2. Crédito del Sistema Financiero

El crédito total del sistema financiero al sector privado, tuvo una expansión de 20,3 por ciento con relación a marzo de 2006, resultado que se asoció al significativo crecimiento de los créditos en soles (25,5 por ciento), los créditos en moneda extranjera observaron un descenso significativo (20,7 por ciento).

Por instituciones, las colocaciones de las empresas bancarias mostraron un mejor

desarrollo con relación a marzo del año pasado, al crecer en 80,8 por ciento, frente al 12,8 por ciento de las instituciones de microfinanzas.

En cuanto a la participación en el mercado de préstamos, la CMAC de Huancayo y la CMAC Pisco lideraron las colocaciones con un 32,3 y 21,5 por ciento de participación respectivamente.



**CUADRO N° 17  
CRÉDITOS DEL SISTEMA FINANCIERO  
(Saldo en miles de nuevos soles)**

	MARZO		
	2006	2007	Var. % 1/
<b>Empresas Bancarias</b>	<b>2 343</b>	<b>4 247</b>	<b>80,8</b>
<b>Instituciones de Microfinanzas</b>	<b>18 890</b>	<b>21 350</b>	<b>12,8</b>
Cajas municipales	12 007	13 771	14,4
Cajas rurales	2 248	2 848	26,4
Edpymes	4 635	4 731	1,8
<b>TOTAL</b>	<b>21 233</b>	<b>25 597</b>	<b>20,3</b>
<b>En M/N</b>	<b>18 839</b>	<b>23 694</b>	<b>25,5</b>
<b>En M/E</b>	<b>2 394</b>	<b>1 903</b>	<b>-20,7</b>

1/ Variación en valores reales

FUENTE: Superintendencia de Banca y Seguros (SBS)

ELABORACIÓN: BCRP, Sede Regional Huancayo. Departamento de Estudios Económicos

**CUADRO N° 18  
PARTICIPACIÓN EN LOS CRÉDITOS  
(En %)**

ENTIDAD	MARZO		
	Miles de S/.	Mes	Acumulado
Caja Municipal de Huancayo	8 275	32,3%	32,3%
Caja Municipal de Pisco	5 496	21,5%	53,8%
Edpyme Confianza	4 731	18,5%	72,3%
Crédito	4 247	16,6%	88,9%
Caja Rural Libertadores de Ayacucho	2 848	11,1%	100,0%
<b>TOTAL</b>	<b>25 597</b>	<b>100,0%</b>	

FUENTE: Superintendencia de Banca y Seguros (SBS)

ELABORACIÓN: BCRP, Sede Regional Huancayo. Departamento de Estudios Económicos

El ratio de cartera atrasada fue 6,4 por ciento, inferior en 3,1 puntos porcentuales respecto al de marzo de 2006, explicado por el aumento mas que proporcional de las colocaciones brutas (20,3 por ciento) con relación al aumento de los saldos de créditos vencidos y en cobranza judicial (8,1 por ciento).

Por tipo de moneda, la morosidad fue mayor en los créditos en dólares (17,9 por ciento) frente a los de soles (5,5 por ciento). Según instituciones, la Caja Rural Libertadores de Ayacucho, única institución financiera en su categoría, mostró el más alto índice, con un ratio de 23,8 por ciento.

**CUADRO N° 19**  
**MOROSIDAD DEL SISTEMA FINANCIERO 1/**  
**(En % de las colocaciones brutas)**

	MARZO		
	2006	2007	Var. % 1/
<b>Empresas Bancarias</b>	<b>0,1</b>	<b>0,0</b>	<b>-50,8</b>
<b>Instituciones de Microfinanzas</b>	<b>11,1</b>	<b>8,1</b>	<b>-27,1</b>
Cajas municipales	6,0	4,9	-19,4
Cajas rurales	37,8	24,2	-36,0
Edpymes	-	7,6	-
<b>TOTAL</b>	<b>9,5</b>	<b>6,4</b>	<b>-32,4</b>
<b>En M/N</b>	<b>7,3</b>	<b>5,5</b>	<b>-24,9</b>
<b>En M/E</b>	<b>27,8</b>	<b>17,9</b>	<b>-35,7</b>

1/ Cartera pesada = ( créditos vencidos + créditos en cobranza judicial ) / colocaciones brutas

FUENTE: Instituciones Financieras

ELABORACIÓN: BCRP, Sede Regional Huancayo. Departamento de Estudios Económicos

### 4.3. Crédito a la Pequeña y Microempresa

El crédito otorgado a la pequeña y microempresa creció 15,1 por ciento, en términos reales, respecto a marzo de 2006; en la que destacó la expansión de las colocaciones de la Caja Municipal de Pisco (36,8 por ciento).

En cuanto a participación, la Caja Municipal de Huancayo proporcionó el 38,8 por ciento del crédito total, seguido de la Caja Municipal de Pisco con un 25,7 por ciento de participación.

**CUADRO N° 20**  
**CRÉDITO OTORGADO A LA PEQUEÑA Y MICROEMPRESA**  
**(Saldos en miles de nuevos soles)**

INSTITUCIONES	MARZO		
	2006	2007	Var. % 1/
Caja Municipal de Huancayo	7 914	8 275	6,5
Caja Municipal de Pisco	4 093	5 496	36,8
Caja Rural Libertadores de	2 248	2 848	29,1
Ayacucho			
Edpyme Confianza	4 635	4 731	4,0
<b>TOTAL</b>	<b>18 890</b>	<b>21 350</b>	<b>15,1</b>

1/ Variación en valores reales

FUENTE: Instituciones Financieras

ELABORACIÓN: BCRP, Sede Regional Huancayo. Departamento de Estudios Económicos

## **INFORMACIÓN ESTADÍSTICA MENSUAL**

CUADRO 1

HUANCAVELICA: DEPÓSITOS Y OBLIGACIONES DEL SISTEMA FINANCIERO  
(Saldos en miles de nuevos soles)

ENTIDADES FINANCIERAS	2006												2007		
	Ene.	Feb.	Mar.	Abr.	May.	Jun..	Jul.	Ago.	Sep	Oct.	Nov.	Dic	Ene	Feb	Mar
<b>I. EMPRESAS BANCARIAS</b>	<b>23 214</b>	<b>21 876</b>	<b>21 131</b>	<b>21 231</b>	<b>19 632</b>	<b>18 036</b>	<b>18 210</b>	<b>17 823</b>	<b>18 421</b>	<b>19 804</b>	<b>21 737</b>	<b>22 054</b>	<b>23 481</b>	<b>22 578</b>	<b>21 685</b>
Depósitos a la vista	4 916	3 434	3 253	3 400	4 454	3 473	4 078	5 099	4 484	4 644	5 121	4 794	4 804	5 866	5 581
En m/n	4 548	2 941	2 883	2 899	3 956	3 013	3 538	4 521	3 875	3 921	4 411	4 150	4 152	5 149	5 031
En m/e	368	493	369	501	497	460	540	578	609	722	710	644	653	717	550
Depósitos a la ahorro	15 687	14 875	14 534	14 621	12 438	11 506	11 135	9 803	10 815	12 126	13 123	14 767	15 975	14 382	13 798
En m/n	11 389	10 733	10 049	10 245	8 162	7 518	7 238	5 967	6 703	8 167	9 148	10 500	11 265	10 167	9 704
En m/e	4 298	4 142	4 485	4 376	4 277	3 988	3 897	3 836	4 112	3 959	3 975	4 267	4 710	4 215	4 094
Depósitos a la plazo	2 611	3 566	3 344	3 211	2 740	3 057	2 998	2 920	3 121	3 033	3 493	2 493	2 701	2 330	2 306
En m/n	1 659	2 319	2 368	2 225	1 512	1 699	1 706	1 720	1 948	1 905	2 191	1 156	1 423	1 065	1 029
En m/e	952	1 248	976	986	1 228	1 358	1 291	1 200	1 173	1 129	1 301	1 337	1 279	1 265	1 277
<b>II. INSTITUCIONES DE MICROFINANZAS</b>	<b>4 722</b>	<b>4 863</b>	<b>4 913</b>	<b>5 121</b>	<b>5 418</b>	<b>5 479</b>	<b>5 860</b>	<b>6 229</b>	<b>6 492</b>	<b>6 588</b>	<b>7 131</b>	<b>7 352</b>	<b>7 477</b>	<b>7 448</b>	<b>7 891</b>
Depósitos a la ahorro	1 675	1 659	1 759	1 825	1 795	1 819	1 898	2 051	2 152	2 131	2 278	2 396	2 391	2 296	2 522
En m/n	1 317	1 311	1 405	1 496	1 479	1 486	1 537	1 679	1 794	1 779	1 864	1 905	1 885	1 818	2 093
En m/e	358	348	354	329	316	333	361	371	358	352	415	491	506	478	428
Depósitos a la plazo	3 047	3 203	3 155	3 296	3 623	3 659	3 961	4 179	4 340	4 457	4 853	4 957	5 086	5 152	5 369
En m/n	2 364	2 518	2 459	2 527	2 857	2 890	3 080	3 198	3 328	3 459	3 803	3 922	4 058	4 177	4 353
En m/e	683	686	695	769	766	770	881	981	1 012	998	1 050	1 035	1 028	975	1 016
<b>III. TOTAL SISTEMA FINANCIERO</b>	<b>27 936</b>	<b>26 738</b>	<b>26 044</b>	<b>26 352</b>	<b>25 050</b>	<b>23 515</b>	<b>24 070</b>	<b>24 052</b>	<b>24 913</b>	<b>26 391</b>	<b>28 867</b>	<b>29 406</b>	<b>30 958</b>	<b>30 026</b>	<b>29 576</b>
Depósitos a la vista	4 916	3 434	3 253	3 400	4 454	3 473	4 078	5 099	4 484	4 644	5 121	4 794	4 804	5 866	5 581
En m/n	4 548	2 941	2 883	2 899	3 956	3 013	3 538	4 521	3 875	3 921	4 411	4 150	4 152	5 149	5 031
En m/e	368	493	369	501	497	460	540	578	609	722	710	644	653	717	550
Depósitos a la ahorro	17 362	16 534	16 293	16 446	14 233	13 326	13 033	11 854	12 967	14 257	15 401	17 163	18 366	16 678	16 320
En m/n	12 706	12 045	11 454	11 741	9 640	9 005	8 775	7 646	8 497	9 947	11 012	12 405	13 150	11 985	11 797
En m/e	4 656	4 489	4 839	4 705	4 593	4 321	4 258	4 207	4 470	4 311	4 389	4 757	5 216	4 693	4 522
Depósitos a la plazo	5 658	6 770	6 498	6 507	6 363	6 716	6 959	7 098	7 462	7 490	8 346	7 450	7 787	7 482	7 675
En m/n	4 023	4 836	4 827	4 752	4 369	4 588	4 786	4 918	5 277	5 363	5 994	5 078	5 480	5 241	5 381
En m/e	1 635	1 933	1 671	1 754	1 994	2 128	2 173	2 180	2 185	2 127	2 352	2 372	2 307	2 241	2 294

FUENTE: SUPERINTENDENCIA DE BANCA Y SEGUROS - SBS

ELABORACIÓN: BCRP. Sede Regional Huancayo. Departamento de Estudios Económicos.

**CUADRO 2**

**HUANCAVELICA: DEPÓSITOS EN LAS ENTIDADES FINANCIERAS UBICADAS POR PROVINCIAS – MARZO 2007**  
(Saldos en miles de nuevos soles)

ENTIDADES FINANCIERAS	DEPÓSITOS						TOTAL DEPÓSITOS		
	HUANCAVELICA			TAYACAJA			HUANCAVELICA		
	M/N	M/E	TOTAL	M/N	M/E	TOTAL	M/N	M/E	TOTAL
<b>I. SISTEMA BANCARIO</b>	<b>15 764</b>	<b>5 922</b>	<b>21 685</b>	<b>0</b>	<b>0</b>	<b>0</b>	<b>15 764</b>	<b>5 922</b>	<b>21 685</b>
Crédito	15 764	5 922	21 685	0	0	0	15 764	5 922	21 685
<b>II. INSTITUCIONES DE MICROFINANZAS</b>	<b>6 446</b>	<b>1 445</b>	<b>7 891</b>	<b>0</b>	<b>0</b>	<b>0</b>	<b>6 446</b>	<b>1 445</b>	<b>7 891</b>
Caja Municipal de Huancayo	2 686	591	3 277	0	0	0	2 686	591	3 277
Caja Municipal de Pisco	1 918	135	2 053	0	0	0	1 918	135	2 053
Caja Rural Libertadores de Ayacucho	1 842	719	2 561	0	0	0	1 842	719	2 561
Edpyme Confianza	0	0	0	0	0	0	0	0	0
<b>TOTAL</b>	<b>22 210</b>	<b>7 366</b>	<b>29 576</b>	<b>0</b>	<b>0</b>	<b>0</b>	<b>22 210</b>	<b>7 366</b>	<b>29 576</b>

FUENTE: SUPERINTENDENCIA DE BANCA Y SEGUROS - SBS

ELABORACIÓN: BCRP. Sede Regional Huancayo. Departamento de Estudios Económicos.

**CUADRO 3**

**HUANCAVELICA: CRÉDITO DEL SISTEMA FINANCIERO AL SECTOR PRIVADO  
(Saldos en miles de nuevos soles)**

ENTIDADES FINANCIERAS	2006												2 007		
	Ene.	Feb.	Mar.	Abr.	May.	Jun..	Jul.	Ago.	Sep	Oct.	Nov.	Dic	Ene	Feb	Mar
<b>I. SISTEMA BANCARIO</b>	<b>2 144</b>	<b>2 223</b>	<b>2 343</b>	<b>2 348</b>	<b>2 359</b>	<b>2 532</b>	<b>2 621</b>	<b>2 749</b>	<b>2 841</b>	<b>2 945</b>	<b>3 258</b>	<b>3 632</b>	<b>3 758</b>	<b>4 044</b>	<b>4 247</b>
<b>A. BANCO DE LA NACIÓN</b>															
<b>B. EMPRESAS BANCARIAS</b>	<b>2 144</b>	<b>2 223</b>	<b>2 343</b>	<b>2 348</b>	<b>2 359</b>	<b>2 532</b>	<b>2 621</b>	<b>2 749</b>	<b>2 841</b>	<b>2 945</b>	<b>3 258</b>	<b>3 632</b>	<b>3 758</b>	<b>4 044</b>	<b>4 247</b>
Crédito	2 144	2 223	2 343	2 348	2 359	2 532	2 621	2 749	2 841	2 945	3 258	3 632	3 758	4 044	4 247
<b>II. INSTITUCIONES DE MICROFINANZAS</b>	<b>18 503</b>	<b>18 717</b>	<b>18 890</b>	<b>19 325</b>	<b>19 560</b>	<b>19 830</b>	<b>19 825</b>	<b>20 222</b>	<b>20 678</b>	<b>21 467</b>	<b>22 177</b>	<b>21 782</b>	<b>20 233</b>	<b>20 595</b>	<b>21 350</b>
Caja Municipal de Huancayo	7 323	7 491	7 914	8 242	8 392	8 657	8 858	9 313	9 516	9 758	10 122	10 357	7 902	8 024	8 275
Caja Municipal de Pisco	4 068	4 126	4 093	4 138	4 178	4 146	4 235	4 171	4 140	4 367	4 529	4 403	4 872	5 166	5 496
Caja Rural Libertadores de Ayacucho	2 193	2 238	2 248	2 351	2 413	2 524	2 525	2 471	2 539	2 665	2 764	2 114	2 756	2 828	2 848
Edpyme Confianza	4 919	4 862	4 635	4 594	4 577	4 503	4 206	4 267	4 483	4 677	4 761	4 909	4 704	4 577	4 731
<b>TOTAL</b>	<b>20 648</b>	<b>20 940</b>	<b>21 233</b>	<b>21 673</b>	<b>21 919</b>	<b>22 362</b>	<b>22 446</b>	<b>22 970</b>	<b>23 518</b>	<b>24 412</b>	<b>25 435</b>	<b>25 414</b>	<b>23 991</b>	<b>24 639</b>	<b>25 597</b>
En M/N	18 265	18 563	18 839	19 293	19 632	20 115	20 260	20 788	21 316	22 158	23 084	23 441	22 064	22 700	23 694
En M/E	2 383	2 377	2 394	2 379	2 286	2 247	2 185	2 182	2 203	2 254	2 352	1 973	1 927	1 939	1 903

FUENTE: SUPERINTENDENCIA DE BANCA Y SEGUROS - SBS

ELABORACIÓN: BCRP. Sede Regional Huancayo. Departamento de Estudios Económicos.

**CUADRO 4**

**HUANCAVELICA: CRÉDITO DE LAS ENTIDADES FINANCIERAS UBICADAS POR PROVINCIAS – MARZO 2007**  
(Saldos en miles de nuevos soles)

ENTIDADES FINANCIERAS	COLOCACIONES						TOTAL COLOCACIONES		
	HUANCAVELICA			TAYACAJA			HUANCAVELICA		
	M/N	M/E	TOTAL	M/N	M/E	TOTAL	M/N	M/E	TOTAL
<b>I. SISTEMA BANCARIO</b>	<b>3 879</b>	<b>368</b>	<b>4 247</b>	<b>0</b>	<b>0</b>	<b>0</b>	<b>3 879</b>	<b>368</b>	<b>4 247</b>
Crédito	3 879	368	4 247	0	0	0	3 879	368	4 247
<b>II. INSTITUCIONES DE MICROFINANZAS</b>	<b>15 401</b>	<b>1 376</b>	<b>16 777</b>	<b>4 414</b>	<b>159</b>	<b>4 573</b>	<b>19 815</b>	<b>1 535</b>	<b>21 350</b>
Caja Municipal de Huancayo	7 389	886	8 275	0	0	0	7 389	886	8 275
Caja Municipal de Pisco	5 369	127	5 496	0	0	0	5 369	127	5 496
Caja Rural Libertadores Ayacucho	2 485	363	2 848	0	0	0	2 485	363	2 848
Edpyme Confianza	158	0	158	4 414	159	4 573	4 572	159	4 731
<b>TOTAL</b>	<b>19 280</b>	<b>1 744</b>	<b>21 024</b>	<b>4 414</b>	<b>159</b>	<b>4 573</b>	<b>23 694</b>	<b>1 903</b>	<b>25 597</b>

FUENTE: SUPERINTENDENCIA DE BANCA Y SEGUROS - SBS

ELABORACIÓN: BCRP. Sede Regional Huancayo. Departamento de Estudios Económicos.

**CUADRO 5**

**HUANCAVELICA: CARTERA PESADA DEL SISTEMA FINANCIERO  
(En porcentajes)**

ENTIDADES FINANCIERAS	2006												2 007			
	Ene.	Feb.	Mar.	Abr.	May.	Jun..	Jul.	Ago.	Sep	Oct.	Nov.	Dic	Ene	Feb	Mar	
<b>A. EMPRESAS BANCARIAS</b>	<b>0,0</b>	<b>0,0</b>	<b>0,1</b>	<b>0,1</b>	<b>0,1</b>	<b>0,1</b>	<b>0,1</b>	<b>0,1</b>	<b>0,1</b>	<b>0,1</b>	<b>0,1</b>	<b>0,1</b>	<b>0,0</b>	<b>0,0</b>	<b>0,0</b>	<b>0,0</b>
Crédito	0,0	0,0	0,1	0,1	0,1	0,1	0,1	0,1	0,1	0,1	0,1	0,1	0,0	0,0	0,0	0,0
<b>B. INSTITUCIONES DE MICROFINANZAS</b>	<b>11,0</b>	<b>10,1</b>	<b>11,1</b>	<b>10,8</b>	<b>10,3</b>	<b>10,6</b>	<b>10,6</b>	<b>9,2</b>	<b>8,8</b>	<b>8,7</b>	<b>8,4</b>	<b>7,6</b>	<b>8,9</b>	<b>8,3</b>	<b>8,1</b>	<b>8,1</b>
Caja Municipal de Huancayo	3,8	2,2	4,1	4,4	4,4	4,4	4,3	4,1	4,1	3,8	3,6	2,9	4,6	4,5	4,4	4,4
Caja Municipal de Pisco	9,0	9,2	9,7	9,2	9,2	10,7	11,4	9,3	7,7	8,0	7,4	8,1	7,9	6,0	5,6	5,6
Caja Rural Libertadores de Ayacucho	38,9	38,2	37,8	35,9	32,9	31,6	31,4	28,0	28,1	28,0	27,7	29,7	23,0	24,4	24,2	24,2
Edpyrne Confianza	n.d.	n.d.	n.d.	n.d.	n.d.	n.d.	n.d.	n.d.	n.d.	n.d.	n.d.	n.d.	8,5	7,7	7,6	7,6
<b>TOTAL</b>	<b>9,5</b>	<b>8,7</b>	<b>9,5</b>	<b>9,3</b>	<b>8,9</b>	<b>9,1</b>	<b>9,1</b>	<b>7,8</b>	<b>7,5</b>	<b>7,4</b>	<b>7,1</b>	<b>6,3</b>	<b>7,2</b>	<b>6,6</b>	<b>6,4</b>	<b>6,4</b>

FUENTE: SUPERINTENDENCIA DE BANCA Y SEGUROS - SBS

ELABORACIÓN: BCRP. Sede Regional Huancayo. Departamento de Estudios Económicos.



**CUADRO 6**

**HUANCVELICA: MOROSIDAD EN LAS ENTIDADES FINANCIERAS UBICADAS POR PROVINCIAS – MARZO 2007**  
(En porcentajes)

ENTIDADES FINANCIERAS	MOROSIDAD				TOTAL MORA		
	HUANCVELICA		TAYACAJA		HUANCVELICA		
	M/N	M/E	M/N	M/E	M/N	M/E	TOTAL
<b>I. SISTEMA BANCARIO</b>	<b>0,0</b>	<b>0,0</b>	-	-	<b>0,0</b>	<b>0,0</b>	<b>0,0</b>
Crédito	0,0	0,0	-	-	0,0	0,0	0,0
<b>II. INSTITUCIONES DE MICROFINANZAS</b>	<b>6,8</b>	<b>22,7</b>	<b>7,1</b>	<b>21,1</b>	<b>6,9</b>	<b>22,5</b>	<b>8,0</b>
Caja Municipal de Huancayo	4,9	0,0	-	-	4,9	0,0	4,4
Caja Municipal de Pisco	5,1	26,6	-	-	5,1	26,6	5,6
Caja Rural Libertadores de Ayacucho	16,5	76,4	-	-	16,5	76,4	24,2
Edpyme Confianza	0,0	-	7,1	21,1	6,9	21,1	7,4
<b>TOTAL</b>	<b>5,4</b>	<b>17,9</b>	<b>7,1</b>	<b>21,1</b>	<b>5,8</b>	<b>18,1</b>	<b>6,7</b>

FUENTE: SUPERINTENDENCIA DE BANCA Y SEGUROS - SBS

ELABORACIÓN: BCRP. Sede Regional Huancayo. Departamento de Estudios Económicos.

**CUADRO 7**

**HUANCAVELICA: INGRESOS CORRIENTES DEL GOBIERNO CENTRAL  
(Miles de nuevos soles)**

	2006										2 007				
	Ene. -Mar.	Abr.	May.	Jun.	Jul.	Ago.	Sep	Oct.	Nov.	Dic	Ene	Feb	Mar		Ene. -Mar.
<b>I. INGRESOS TRIBUTARIOS</b>	<b>635</b>	<b>192</b>	<b>204</b>	<b>201</b>	<b>224</b>	<b>250</b>	<b>243</b>	<b>533</b>	<b>796</b>	<b>675</b>	<b>755</b>	<b>651</b>	<b>540</b>	<b>1 946</b>	<b>I. INGRESOS TRIBUTARIOS</b>
<b>1. Impuesto a la Renta</b>	<b>233</b>	<b>101</b>	<b>101</b>	<b>110</b>	<b>99</b>	<b>97</b>	<b>99</b>	<b>203</b>	<b>246</b>	<b>225</b>	<b>237</b>	<b>230</b>	<b>202</b>	<b>669</b>	<b>1. Impuesto a la Renta</b>
- Personas Naturales	101	47	49	63	53	45	39	99	119	98	82	125	79	285	- Personas Naturales
- Personas Jurídicas	129	39	47	43	46	51	59	103	127	127	150	102	110	362	- Personas Jurídicas
- Regularización	3	14	5	3	0	0	1	1	1	0	5	4	12	21	- Regularización
<b>2. Impuesto a la Importación</b>	<b>0</b>	<b>0</b>	<b>0</b>	<b>0</b>	<b>0</b>	<b>0</b>	<b>0</b>	<b>0</b>	<b>0</b>	<b>0</b>	<b>0</b>	<b>0</b>	<b>0</b>	<b>0</b>	<b>2. Impuesto a la Importación</b>
<b>3. Impuesto Gneral a las Ventas</b>	<b>276</b>	<b>50</b>	<b>59</b>	<b>48</b>	<b>83</b>	<b>106</b>	<b>86</b>	<b>281</b>	<b>488</b>	<b>385</b>	<b>446</b>	<b>335</b>	<b>280</b>	<b>1 061</b>	<b>3. Impuesto Gneral a las Ventas</b>
- Operaciones Internas	276	50	59	48	83	106	86	281	488	384	446	335	279	1 060	- Operaciones Internas
- Operaciones Externas	0	0	0	0	0	0	0	0	0	1	0	0	1	1	- Operaciones Externas
<b>4. Impuesto Selectivo al Consumo</b>	<b>0</b>	<b>0</b>	<b>0</b>	<b>0</b>	<b>0</b>	<b>0</b>	<b>0</b>	<b>0</b>	<b>0</b>	<b>0</b>	<b>0</b>	<b>0</b>	<b>0</b>	<b>0</b>	<b>4. Impuesto Selectivo al Consumo</b>
<b>5. Otros Ingresos Tributarios</b>	<b>125</b>	<b>41</b>	<b>44</b>	<b>43</b>	<b>42</b>	<b>48</b>	<b>58</b>	<b>49</b>	<b>61</b>	<b>65</b>	<b>72</b>	<b>86</b>	<b>58</b>	<b>216</b>	<b>5. Otros Ingresos Tributarios</b>
<b>II. INGRESOS NO TRIBUTARIOS</b>	<b>1</b>	<b>0</b>	<b>1</b>	<b>1</b>	<b>1</b>	<b>0</b>	<b>0</b>	<b>0</b>	<b>0</b>	<b>3</b>	<b>1</b>	<b>1</b>	<b>1</b>	<b>3</b>	<b>II. INGRESOS NO TRIBUTARIOS</b>
<b>III. TOTAL INGRESOS CORRIENTES (I+II)</b>	<b>636</b>	<b>192</b>	<b>205</b>	<b>202</b>	<b>225</b>	<b>251</b>	<b>243</b>	<b>533</b>	<b>796</b>	<b>678</b>	<b>756</b>	<b>652</b>	<b>540</b>	<b>1 949</b>	<b>III. TOTAL INGRESOS CORRIENTES (I+II)</b>

1/ En Terminos Reales

FUENTE: Superintendencia Nacional de Administración Tributaria - SUNAT

EABORACIÓN: BCRP. Sede Regional Huancayo. Departamento de Estudios Económicos.

**CUADRO 8**

**GOBIERNO REGIONAL DE HUANCVELICA: GASTOS SEGÚN NATURALEZA 1/  
(Miles de nuevos soles)**

	2006										2 007			Ene. - Mar.	
	Ene. - Mar.	Abr.	May.	Jun.	Jul.	Ago.	Sep	Oct.	Nov.	Dic	Ene	Feb.	Mar		
<b>GASTOS CORRIENTES</b>	<b>48 983</b>	<b>15 680</b>	<b>16 126</b>	<b>17 162</b>	<b>19 695</b>	<b>17 708</b>	<b>17 837</b>	<b>17 349</b>	<b>16 895</b>	<b>22 475</b>	<b>16 369</b>	<b>19 847</b>	<b>17 094</b>	<b>53 310</b>	<b>GASTOS CORRIENTES</b>
Personal y Oblig. Sociales	40 553	12 776	12 730	14 015	15 858	13 876	14 853	14 463	14 229	18 010	14 177	16 728	14 211	45 116	Personal y Oblig. Sociales
Obligaciones Previsionales	3 709	1 108	1 152	1 120	1 395	1 123	1 144	1 130	1 132	1 571	1 148	1 537	1 148	3 833	Obligaciones Previsionales
Bienes y Servicios	4 617	1 760	2 201	1 986	2 403	2 677	1 814	1 710	1 509	2 838	1 017	1 558	1 710	4 285	Bienes y Servicios
Otros Gastos Corrientes	104	35	43	41	38	31	26	46	25	56	26	25	26	77	Otros Gastos Corrientes
<b>GASTOS DE CAPITAL</b>	<b>1 376</b>	<b>1 002</b>	<b>4 827</b>	<b>8 234</b>	<b>1 648</b>	<b>4 738</b>	<b>2 594</b>	<b>9 574</b>	<b>4 989</b>	<b>21 799</b>	<b>9</b>	<b>851</b>	<b>585</b>	<b>1 446</b>	<b>GASTOS DE CAPITAL</b>
Inversiones	719	733	3 366	3 878	1 628	1 236	2 483	6 509	4 537	20 930	9	660	380	1 049	Inversiones
Otros Gastos de Capital	657	269	1 462	4 356	19	3 502	111	3 065	452	869	0	191	205	396	Otros Gastos de Capital
<b>TOTAL</b>	<b>50 359</b>	<b>16 681</b>	<b>20 953</b>	<b>25 396</b>	<b>21 343</b>	<b>22 446</b>	<b>20 431</b>	<b>26 923</b>	<b>21 884</b>	<b>44 274</b>	<b>16 378</b>	<b>20 698</b>	<b>17 679</b>	<b>54 756</b>	<b>TOTAL</b>

1/ En Términos Reales

FUENTE: Gobierno Regional - Huancavelica

ELABORACION: BCRP. Sede Regional Huancayo. Dpto de Estudios Económicos

**CUADRO 9**

**GOBIERNO REGIONAL DE HUANCVELICA: GASTOS SEGÚN NATURALEZA Y UNIDAD EJECUTORA 1/  
(Miles de nuevos soles)**

	2006										2 007			Ene. - Mar.	
	Ene. - Mar.	Abr.	May.	Jun.	Jul.	Ago.	Sep	Oct.	Nov.	Dic	Ene	Feb.	Mar		
<b>GASTOS CORRIENTES</b>	<b>48 983</b>	<b>15 680</b>	<b>16 126</b>	<b>17 162</b>	<b>19 695</b>	<b>17 708</b>	<b>17 837</b>	<b>17 349</b>	<b>16 895</b>	<b>22 475</b>	<b>16 369</b>	<b>19 847</b>	<b>17 094</b>	<b>53 310</b>	<b>GASTOS CORRIENTES</b>
Gov. Regional (Huancavelica)	1 854	637	644	643	732	624	615	605	685	1 328	616	697	626	1 939	Gov. Regional (Huancavelica)
M. Agricultura	951	296	300	302	345	317	313	322	317	470	313	361	312	986	M. Agricultura
M. Transportes	1 242	394	391	389	428	381	379	387	385	569	387	455	394	1 235	M. Transportes
M. Educación	36 738	11 551	11 541	12 959	14 671	12 671	13 789	13 292	13 046	16 364	12 891	15 249	12 915	41 054	M. Educación
M. Salud	8 197	2 801	3 250	2 869	3 518	3 715	2 740	2 744	2 462	3 743	2 163	3 086	2 847	8 096	M. Salud
<b>GASTOS DE CAPITAL</b>	<b>1 360</b>	<b>1 002</b>	<b>4 827</b>	<b>8 234</b>	<b>1 648</b>	<b>4 738</b>	<b>2 594</b>	<b>9 574</b>	<b>4 989</b>	<b>21 799</b>	<b>9</b>	<b>851</b>	<b>585</b>	<b>1 446</b>	<b>GASTOS DE CAPITAL</b>
Gov. Regional (Huancavelica)	1 360	610	4 290	7 977	921	4 124	2 075	9 187	4 612	19 087	9	851	571	1 431	Gov. Regional (Huancavelica)
M. Agricultura	0	150	92	120	164	68	50	10	230	395	0	0	0	0	M. Agricultura
M. Transportes	0	192	167	47	549	358	382	199	127	410	0	0	9	9	M. Transportes
M. Educación	0	0	0	12	5	0	12	0	0	16	0	0	6	6	M. Educación
M. Salud	16	50	278	79	9	188	76	178	20	1 891	0	0	0	0	M. Salud
<b>TOTAL</b>	<b>50 343</b>	<b>16 681</b>	<b>20 953</b>	<b>25 396</b>	<b>21 343</b>	<b>22 446</b>	<b>20 431</b>	<b>26 923</b>	<b>21 884</b>	<b>44 274</b>	<b>16 378</b>	<b>20 698</b>	<b>17 679</b>	<b>54 756</b>	<b>TOTAL</b>

1/ En Términos Reales

FUENTE: Gobierno Regional - Huancavelica

ELABORACION: BCRP. Sede Regional Huancayo. Dpto de Estudios Económicos

**CUADRO 10**

**GOBIERNO REGIONAL DE HUANCVELICA: PROGRAMA DE INVERSIONES 1/  
(Miles de nuevos soles)**

SECTORES	2006										2 007			SECTORES	
	Ene. - Mar.	Abr.	May.	Jun.	Jul.	Ago.	Sep	Oct.	Nov.	Dic	Ene	Feb.	Mar		Ene. - Mar.
Administración y Planeamiento	40	31	56	60	172	11	278	707	201	1 177	9	9	11	29	Administración y Planeamiento
Agraria	0	150	890	338	178	178	180	490	1 485	5 604	0	1	1	2	Agraria
Protección y Previsión Social	0	0	167	186	58	60	57	94	9	23	0	0	0	0	Protección y Previsión Social
Defensa y Seguridad Nacional	0	0	0	0	0	0	0	0	0	0	0	0	0	0	Defensa y Seguridad Nacional
Educación y Cultura	680	363	1 080	298	99	166	239	976	774	4 168	0	62	0	62	Educación y Cultura
Energía y Recurso Minerales	0	0	0	2 236	171	10	98	394	1 529	419	0	579	192	771	Energía y Recurso Minerales
Industria, Comercio y Servicios	0	0	0	0	0	0	0	0	0	0	0	0	0	0	Industria, Comercio y Servicios
Pesca	0	0	0	0	200	88	0	57	150	12	0	0	0	0	Pesca
Salud y Saneamiento	0	0	0	0	150	295	150	258	137	5 161	0	10	0	10	Salud y Saneamiento
Trabajo	0	0	0	0	0	0	0	0	0	0	0	0	0	0	Trabajo
Transportes	0	189	1 173	761	593	399	1 374	3 487	175	4 305	0	0	176	176	Transportes
Vivienda y Desarrollo Urbano	0	0	0	0	7	29	107	47	77	61	0	0	0	0	Vivienda y Desarrollo Urbano
<b>TOTAL</b>	<b>719</b>	<b>733</b>	<b>3 366</b>	<b>3 878</b>	<b>1 628</b>	<b>1 236</b>	<b>2 483</b>	<b>6 509</b>	<b>4 537</b>	<b>20 930</b>	<b>9</b>	<b>660</b>	<b>380</b>	<b>1 049</b>	<b>TOTAL</b>

1/ En Términos Reales

FUENTE: Gobierno Regional - Huancavelica

ELABORACION: BCRP, Sede Regional Huancayo, Dpto de Estudios Económicos

CUADRO 11

HUANCAVELICA: PRODUCCIÓN AGROPECUARIA (TM)

CULTIVOS	2006												2007				CULTIVOS	
	Ene	Feb	Mar	Abr	May	Jun	Jul	Ago	Set	Oct	Nov	Dic	Ene - Mar	Ene	Feb	Mar		Ene - Mar
<b>AGRÍCOLA</b>																		<b>AGRÍCOLA</b>
Ajo	0,0	0,0	105,0	92,0	502,0	11,0	27,0	0,0	0,0	0,0	0,0	0,0	105,0	0,0	10,0	126,0	136,0	Ajo
Alcachofa	0,0	92,0	61,0	74,0	79,0	37,0	0,0	0,0	152,0	0,0	0,0	0,0	153,0	0,0	0,0	0,0	0,0	Alcachofa
Arveja grano seco	0,0	0,0	38,0	153,0	1 518,0	1 605,0	281,0	33,0	0,0	0,0	0,0	0,0	38,0	0,0	0,0	38,0	38,0	Arveja grano seco
Arveja grano verde	79,0	453,0	2 052,0	7 791,0	1 356,0	186,0	845,0	810,0	492,0	397,0	331,0	27,0	2 684,0	154,0	1 352,0	1 608,0	3 114,0	Arveja grano verde
Avena grano	0,0	0,0	0,0	0,0	405,0	39,0	2,0	0,0	0,0	0,0	0,0	0,0	0,0	0,0	0,0	0,0	0,0	Avena grano
Cebada grano	0,0	0,0	0,0	0,0	4 802,0	12 154,0	3 610,0	1 701,0	212,0	0,0	0,0	0,0	0,0	0,0	0,0	0,0	0,0	Cebada grano
Frijol grano seco	0,0	2,0	35,0	309,0	908,0	1 349,0	307,0	142,0	87,0	12,0	36,0	48,0	37,0	0,0	7,0	0,0	7,0	Frijol grano seco
Haba grano seco	0,0	15,0	56,0	335,0	2 648,0	2 196,0	221,0	0,0	0,0	0,0	0,0	0,0	71,0	0,0	0,0	22,0	22,0	Haba grano seco
Haba grano verde	188,0	429,0	963,0	2 497,0	1 253,0	185,0	382,0	334,0	124,0	95,0	20,0	0,0	1 580,0	85,0	347,0	689,0	1 121,0	Haba grano verde
Lenteja grano seco	0,0	0,0	0,0	0,0	13,0	18,0	0,0	0,0	0,0	0,0	0,0	0,0	0,0	0,0	0,0	0,0	0,0	Lenteja grano seco
Maca	0,0	0,0	0,0	0,0	93,0	0,0	0,0	0,0	0,0	0,0	0,0	0,0	0,0	0,0	0,0	0,0	0,0	Maca
Maíz amarillo duro	4,0	4,0	3,0	55,7	101,0	133,0	18,0	6,0	0,0	0,0	0,0	0,0	11,0	0,0	4,0	18,0	22,0	Maíz amarillo duro
Maíz amiláceo	0,0	124,0	218,0	1 582,0	7 408,0	5 608,0	851,2	0,0	35,0	0,0	0,0	0,0	342,0	0,0	67,0	284,0	351,0	Maíz amiláceo
Maíz choclo	207,0	609,0	532,0	1 000,0	430,0	249,0	16,0	0,0	37,0	74,0	0,0	0,0	1 348,0	483,0	250,0	521,0	1 254,0	Maíz choclo
Oca	0,0	45,0	90,0	446,0	493,0	32,0	0,0	0,0	0,0	0,0	0,0	0,0	135,0	0,0	0,0	101,0	101,0	Oca
Olluco	0,0	504,0	529,0	974,0	3 535,0	107,0	23,0	0,0	0,0	0,0	0,0	0,0	1 033,0	0,0	466,0	415,0	881,0	Olluco
Papa	2 056,0	5 185,0	8 002,0	23 982,0	66 754,0	14 565,0	718,0	723,0	2 766,0	1 789,0	1 918,0	1 223,0	15 243,0	1 652,0	6 607,0	9 574,0	17 833,0	Papa
Trigo	0,0	0,0	0,0	0,0	1 884,0	3 708,0	1 549,0	360,0	0,0	0,0	0,0	0,0	0,0	0,0	0,0	0,0	0,0	Trigo
Zapallo	66,0	152,0	504,0	640,0	567,0	189,0	76,0	126,0	0,0	0,0	0,0	0,0	722,0	36,0	134,0	1 011,0	1 181,0	Zapallo
<b>Otros Productos Agrícolas</b>																		<b>Otros Productos Agrícolas</b>
Alfalfa	15 014,0	15 456,0	15 629,0	15 638,0	15 320,0	13 150,0	11 718,0	10 586,0	10 633,0	10 779,0	11 273,0	11 761,0	46 099,0	12 309,0	12 723,0	12 862,0	37 894,0	Alfalfa
Chocho o tarhui grano seco	0,0	0,0	0,0	0,0	0,0	256,0	0,0	0,0	0,0	0,0	0,0	0,0	0,0	0,0	0,0	0,0	0,0	Chocho o tarhui grano seco
Lúcuma	0,0	0,0	2,0	19,0	5,0	0,0	0,0	0,0	0,0	0,0	0,0	0,0	2,0	0,0	0,0	2,0	2,0	Lúcuma
Manzano	0,0	0,0	99,0	142,0	11,0	0,0	0,0	0,0	0,0	0,0	0,0	0,0	99,0	0,0	0,0	94,0	94,0	Manzano
Melocotonero	0,0	60,0	142,0	105,0	0,0	0,0	0,0	0,0	0,0	0,0	0,0	0,0	202,0	0,0	55,0	140,0	195,0	Melocotonero
Palto	0,0	62,0	120,0	104,0	21,0	8,0	0,0	0,0	0,0	0,0	0,0	0,0	182,0	0,0	55,0	114,0	169,0	Palto
Plátano	0,0	113,0	171,0	166,0	53,0	28,0	0,0	0,0	0,0	0,0	0,0	0,0	284,0	0,0	101,0	165,0	266,0	Plátano
Tuna	326,0	3 088,0	3 739,0	2 153,0	153,0	0,0	0,0	0,0	0,0	0,0	0,0	0,0	7 153,0	326,0	3 028,0	3 682,0	7 036,0	Tuna
Zanahoria	0,0	24,0	63,0	48,0	24,0	0,0	0,0	0,0	0,0	0,0	0,0	0,0	87,0	0,0	0,0	48,0	48,0	Zanahoria
<b>PECUARIO</b>																		<b>PECUARIO</b>
Carne de ovino	116,0	110,5	127,0	137,5	137,3	135,0	125,2	119,9	103,9	103,7	101,1	101,1	353,5	111,2	118,4	123,0	352,7	Carne de ovino
Carne de porcino	140,6	116,6	138,3	146,8	165,3	149,9	152,8	146,7	141,4	134,7	118,4	118,4	395,5	109,3	117,1	119,1	345,5	Carne de porcino
Carne de vacuno	219,2	207,4	232,1	255,5	275,2	250,5	212,2	210,5	198,0	196,5	206,0	206,0	658,7	253,7	254,4	252,0	760,1	Carne de vacuno
Leche Vacuno	1 691,2	1 721,1	2 024,7	2 023,0	2 082,5	1 894,8	1 470,2	1 351,7	1 323,3	1 347,1	1 301,7	1 301,7	5 437,0	1 574,2	1 790,1	2 105,8	5 470,1	Leche Vacuno

FUENTE: Dirección Regional de Agricultura - Huancavelica

ELABORACIÓN: BCRP. Sede Regional Huancayo. Departamento de Estudios Económicos

**CUADRO 13**

**HUANCAVELICA: PRODUCCIÓN MINERA**

MINERAL	2006										2007				MINERAL
	Ene.- Mar.	Abr.	May.	Jun.	Jul.	Ago.	Set.	Oct.	Nov.	Dic.	Ene.	Feb	Mar	Ene.- Mar.	
Cobre (TMF)	4 269	1 448	1 498	1 554	1 551	1 666	1 512	1 550	1 519	1 305	1 704	1 474	1 532	4 710	Cobre (TMF)
Oro (KGF)	813	304	311	292	292	280	285	264	263	274	241	197	186	623	Oro (KGF)
Plata (KGF)	29 853	10 447	11 051	11 707	12 041	12 718	12 561	13 294	12 227	12 073	11 870	12 243	10 445	34 558	Plata (KGF)
Plomo (TMF)	2 097	1 031	1 095	1 170	1 155	1 182	1 120	1 874	1 119	1 064	793	761	748	2 302	Plomo (TMF)
Zinc (TMF)	2 388	1 168	1 086	1 289	1 238	1 240	1 254	1 205	1 111	1 105	953	845	833	2 631	Zinc (TMF)

FUENTE: DGM/DPDM/Estadística Minera

ELABORACION: BCRP. Sede Regional Huancayo. Departamento de Estudios Económicos

**CUADRO 14**

**REGIÓN HUANCVELICA: ARRIBOS POR PROVINCIAS**

	Sin categoría				Categorizados 1/				TOTAL					
	2006		2007		2006		2007		2006			2007		
	Nac.	Ext.	Nac.	Ext.	Nac.	Ext.	Nac.	Ext.	Nac.	Ext.	TOTAL	Nac.	Ext.	TOTAL
Enero	3 968	19	4 467	41	87	3	112	3	4 055	22	4 077	4 579	44	4 623
Febrero	3 842	12	3 864	25	75	2	163	4	3 917	14	3 931	4 027	29	4 056
Marzo	4 643	8	5 436	30	81	4	163	4	4 724	12	4 736	5 599	34	5 633
Abril	4 771	34			119	27			4 890	61	4 951			
Mayo	4 444	29			223	18			4 667	47	4 714			
Junio	4 373	38			196	15			4 569	53	4 622			
Julio	5 075	91			195	9			5 270	100	5 370			
Agosto	5 532	78			212	7			5 744	85	5 829			
Setiembre	5 343	36			206	7			5 549	43	5 592			
Octubre	5 735	17			160	8			5 895	25	5 920			
Noviembre	5 272	41			142	7			5 414	48	5 462			
Diciembre	4 282	13			163	4			4 445	17	4 462			
<b>Ene. - Mar.</b>	<b>12 453</b>	<b>39</b>	<b>13 767</b>	<b>96</b>	<b>243</b>	<b>9</b>	<b>438</b>	<b>11</b>	<b>12 696</b>	<b>48</b>	<b>12 744</b>	<b>14 205</b>	<b>107</b>	<b>14 312</b>
Var.% Mar. 07/06			17,1	275,0			101,2	0,0				18,5	183,3	18,9
Var. % ( Ene. - Mar.) 07/06.			10,6	146,2			80,2	22,2				11,9	122,9	12,3

1/ Arribos a hoteles de 1era, 2da y 3era categoría

FUENTE: MINCETUR - Huancavelica

ELABORACION: BCRP. Sede Regional Huancayo. Departamento de Estudios Económicos

**CUADRO 15**

**ÍNDICE DE PRECIOS AL CONSUMIDOR EN LA CIUDAD DE HUANCVELICA  
(BASE 1994=100)**

	POND.	2006												2007		
		Ene.	Feb.	Mar.	Abr.	May.	Jun.	Jul.	Ago.	Set.	Oct.	Nov.	Dic.	Ene.	Feb.	Mar.
<b>Índice General</b>		146,62	147,78	147,72	148,34	146,50	146,01	147,42	149,03	149,19	149,98	149,16	149,53	149,46	149,80	149,73
Alimentos y Bebidas	54,6	132,32	133,51	133,36	134,35	131,43	130,51	132,86	135,69	135,82	135,42	135,82	136,42	136,37	136,98	136,52
Vestido y Calzado	10,8	128,97	128,97	128,97	128,97	129,05	129,05	129,05	129,05	129,05	129,05	129,05	129,05	129,05	129,69	130,23
Alquiler de Vivienda, Comb. y Elect.	14,0	221,67	225,63	225,86	225,86	224,51	224,71	225,12	225,69	226,06	14,04	225,64	225,59	225,09	225,62	226,32
Muebles, Enseres y Mant. Viv.	6,2	134,98	135,68	135,71	135,86	136,03	136,03	136,03	136,12	136,16	136,05	136,05	136,05	136,01	136,04	136,32
Cuidado de la Salud y Serv. Médicos	1,2	193,13	193,13	193,13	193,13	193,13	193,13	193,13	193,13	193,13	193,82	193,82	193,82	193,82	193,82	193,82
Transportes y Comunicaciones	2,8	138,37	137,48	136,73	139,19	136,86	136,51	139,02	137,43	137,40	137,24	137,96	139,98	137,89	137,57	136,80
Esparc, Diver. Serv. Cult y Enseñanza.	4,1	143,16	141,47	141,62	141,62	141,52	141,31	141,31	141,74	141,74	142,08	142,13	142,13	142,46	142,46	143,01
Otros Bienes y Servicios.	6,2	142,25	142,25	142,25	142,29	142,29	142,29	142,29	142,29	143,01	142,83	142,83	142,83	142,83	141,86	141,86

FUENTE: INEI - Huancavelica

ELABORACION: BCRP. Sede Regional Huancayo. Departamento de Estudios Económicos