



BANCO CENTRAL DE RESERVA DEL PERÚ

**SEDE REGIONAL HUANCAYO**

**SÍNTESIS ECONÓMICA DE AYACUCHO  
OCTUBRE 2007**

**DEPARTAMENTO DE ESTUDIOS ECONÓMICOS**

## **CONTENIDO**

RESEÑA INTRODUCTORIA	3
I. ACTIVIDAD PRODUCTIVA.....	5
1.1. Producción Agropecuaria.....	5
1.2. Producción Eléctrica.....	9
1.3. Producción Minera.....	10
1.4. Turismo.....	11
II. INFLACIÓN.....	12
2.1. Inflación.....	12
III. SECTOR EXTERNO.....	13
3.1. Exportaciones.....	13
IV. FINANZAS PÚBLICAS.....	15
4.1. Gobierno Central.....	15
4.2. Gobierno Regional.....	16
4.3. Gobierno Local.....	18
4.4. Sociedad de Beneficencia Pública.....	20
V. MONEDA Y CRÉDITO.....	21
5.1. Depósitos del Sistema Financiero.....	21
5.2. Crédito del Sistema Financiero.....	22
5.3. Crédito a la Pequeña y Microempresa.....	24
VI. INFORMACIÓN ESTADÍSTICA.....	25
Cuadro 1: Depósitos y Obligaciones del Sistema Financiero.....	26
Cuadro 2: Depósitos en las Entidades Financieras Ubicadas por Provincias.....	27
Cuadro 3: Crédito del Sistema Financiero al Sector Privado.....	28
Cuadro 4: Crédito de las Entidades Financieras Ubicadas por Provincias.....	29
Cuadro 5: Cartera Pesada del Sistema Financiero.....	30
Cuadro 6: Morosidad en las Entidades Financieras Ubicadas por Provincias.....	31
Cuadro 7: Exportaciones por grupo de productos.....	32
Cuadro 8: Exportaciones por grupo de productos.....	33
Cuadro 9: Ingresos Corrientes del Gobierno Central.....	34
Cuadro 10: Gastos del Gobierno Regional de Ayacucho: Según Naturaleza.....	35
Cuadro 11: Gastos del Gobierno Regional de Ayacucho: Según Naturaleza y Unidad Ejecutora.....	35
Cuadro 12: Gobierno Regional de Ayacucho: Programa de Inversiones.....	36
Cuadro 13: Ingresos de la Municipalidad Provincial de Huamanga.....	37
Cuadro 14: Gastos de la Municipalidad Provincial de Huamanga.....	37
Cuadro 15: Ingresos de la Sociedad de Beneficencia Pública de Ayacucho.....	38
Cuadro 16: Gastos de la Sociedad de Beneficencia Pública de Ayacucho.....	38
Cuadro 17: Producción Agropecuaria.....	39
Cuadro 18: Producción Eléctrica.....	39
Cuadro 19: Producción Minera.....	40
Cuadro 20: Arribos por Provincias.....	41
Cuadro 21: Índice de Precios al Consumidor en la ciudad de Ayacucho.....	42

DIRECCIÓN EN INTERNET

<http://www.bcrp.gob.pe>

## RESEÑA INTRODUCTORIA

En la **Región Ayacucho**, en octubre de 2007, la actividad económica se caracterizó por el comportamiento favorable de las actividades agropecuaria, minería, exportaciones y de recaudación tributaria, mientras que fue negativo para electricidad (2,3 por ciento).

La **producción agropecuaria** creció 20,1 por ciento respecto a octubre de 2006, por la expansión registrada en los sub sectores agrícola (14,9 por ciento) y pecuario (23,2 por ciento).

La **minería** se expandió 20,0 por ciento, resultado en el que influyó la mayor extracción de zinc, oro y plata.

La **actividad turística** cayó 26,0 por ciento con relación a octubre de 2006, debido al menor flujo de visitas nacionales (24,3 por ciento) y extranjeras (59,2 por ciento).

El **Índice de Precios al Consumidor (IPC)** de la ciudad de Ayacucho, aumentó 0,72 por ciento con relación al mes de setiembre, variación en la que influyeron el incremento en los precios de Alimentos y Bebidas (1,35 por ciento), Muebles, Enseres y Mantenimiento de la Vivienda (0,90 por ciento) y Otros Bienes y Servicios (0,62 por ciento).

Las **exportaciones** de Ayacucho crecieron 1 503,8 por ciento con relación a octubre del año pasado, por las mayores ventas de productos tradicionales (1 856,6 por ciento) y no tradicionales (797,6 por ciento), destacando zinc, cacao y café, así como tara, maca y arvejas.

La **recaudación tributaria** por la **SUNAT** aumentó en 39,7 por ciento, explicado por las captaciones de Impuesto a la Renta (16,8 por ciento) e IGV (82,8 por ciento) provenientes de la actividad

comercial e influida por el dinamismo de las inversiones públicas, y por la actividad minera.

La **ejecución de gastos del Gobierno Regional de Ayacucho**, superó en 26,6 por ciento al de octubre del año pasado, por el aumento de los egresos corrientes (5,7 por ciento) y de capital (111,7 por ciento), este último explicado por las mayores inversiones en las que destacan las obras como parte del proyecto de irrigación Río Cachi, la construcción del canal de irrigación Angascocha – Chumpi y Yaurihuri, construcción de la carretera Coracora – Yauca y San Jose – Chaimacota, el terminal terrestre interregional y electrificación de las localidades de Anco, Chungui, Chilca, Ocros y Acos Vinchos.

El sistema financiero continúa dinámico; observándose un incremento de los **depósitos y préstamos** en 10,8 y 68,1 por ciento, respectivamente, con relación a octubre de 2006. En cuanto a la participación en el mercado financiero, el Interbank registró la mayor proporción de depósitos (29,7 por ciento), mientras que el Banco de Crédito lideró la de colocaciones (29,8 por ciento).

Los mayores **depósitos**, se sustentan por el pago efectuado por una compañía minera a la comunidad campesina de Taca por concepto de alquiler de terrenos para explotación minera; por los depósitos efectuados a empresas con razón social en Lima como pago por compras efectuadas por empresas de Ayacucho; y por el aumento en los depósitos a plazo debido al atractivo de las tasas de interés.

Los **créditos**, se orientaron principalmente a financiar la actividad comercial, favorecido por un mayor consumo e inversión interna, producto del

dinamismo generado por la inversión pública y al movimiento comercial que se vienen desarrollando entre las provincias de Huamanga y San Francisco. También destacan los préstamos para la compra de maquinaria por parte de las contratas mineras que prestan servicios a empresas mineras.

En cuanto a la **mora**, denotó una mejora sustantiva al alcanzar un ratio de 2,7 por ciento, inferior en 3,3 puntos porcentuales a lo registrado en octubre del año pasado.

## I. ACTIVIDAD PRODUCTIVA

### 1.1 Producción Agropecuaria

La producción agropecuaria se expandió 20,1 por ciento respecto a octubre del año pasado, debido al comportamiento positivo de los sub sectores agrícola (14,9 por ciento) y pecuario (23,2 por ciento).

Con dicho resultado, el sector creció ligeramente en 0,7 por ciento respecto a igual periodo de 2006, influenciado por la mayor producción pecuaria (4,0 por ciento) que fue contrarrestado parcialmente por la disminución de la producción agrícola (1,5 por ciento).

**CUADRO N° 1**  
**VALOR BRUTO DE PRODUCCIÓN AGROPECUARIO**  
(Variación real 1/)

Sub Sector	OCTUBRE		ENERO – OCTUBRE	
	2006	2007	2006	2007
Agrícola	15,1	14,9	17,8	-1,5
Pecuario	-7,4	23,2	1,0	4,0
<b>Sector Agropecuario</b>	<b>-0,1</b>	<b>20,1</b>	<b>10,7</b>	<b>0,7</b>

1/ Respecto al mismo mes o periodo del año anterior

FUENTE: Ministerio de Agricultura – Ayacucho

ELABORACIÓN: BCRP, Sede Regional Huancayo. Departamento de Estudios Económicos Huancayo

**GRÁFICO N° 1**  
**VALOR BRUTO DE PRODUCCIÓN AGROPECUARIA**  
(Variación real 1/)

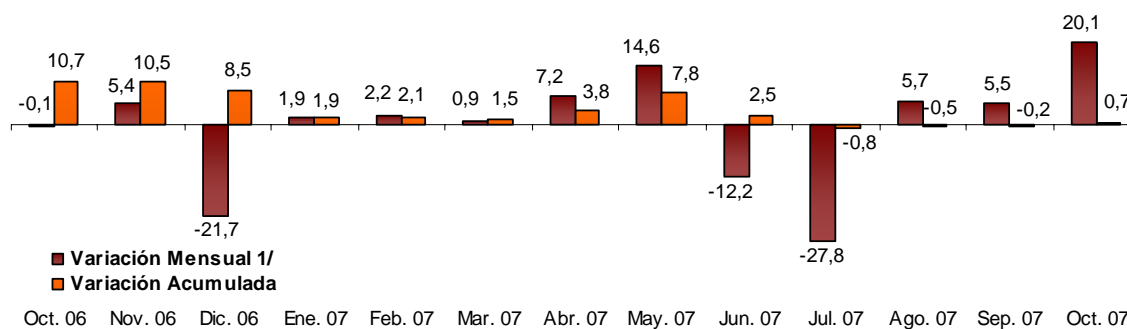

1/ Respecto a similar mes del año anterior.

ELABORACIÓN: BCRP, Sede Regional Huancayo. Departamento de Estudios Económicos

### Sub Sector Agrícola

#### Producción

La producción agrícola aumentó 14,9 por ciento con relación a octubre de 2006. En este resultado influyó la mayor producción de cacao (1 650,0 por ciento), yuca (13,3 por ciento) y cebada grano (3

033,3 por ciento). El cacao, por las mayores cosechas en el Valle de San Francisco y la cebada grano por las cosechas en el valle de San Miguel y del

distrito de Ocos en la provincia de Huamanga.

En lo que va del año, la producción cayó 1,5 por ciento debido a los efectos adversos de una helada registrada en febrero pasado, que mermó la producción

de papa (22,7 por ciento), avena forrajera (56,7 por ciento) y cebada grano (9,8 por ciento). De otro lado, no se vieron afectados la producción de café (13,9 por ciento) y cacao (3,0 por ciento) que se cultiva en el Valle del Río Apurímac y Ene, en el norte de Ayacucho.

**CUADRO N° 2**  
**PRODUCCIÓN DE PRINCIPALES PRODUCTOS AGRÍCOLAS 1/**  
**(EN TM)**

CULTIVOS	OCTUBRE			ENERO - OCTUBRE		
	2006	2007	Var. %	2006	2007	Var. %
Arroz cáscara	0,0	0,0	-	927,0	608,0	- 34,4
Arveja grano seco	0,0	0,0	-	3 573,5	3 603,0	0,8
Arveja grano verde	70,0	70,0	0,0	1 721,0	1 907,0	10,8
Avena forrajera	0,0	0,0	-	24 488,0	10 604,0	- 56,7
Cacao	6,0	105,0	1 650,0	7 228,0	7 443,0	3,0
Café	0,0	0,0	-	4 684,0	5 337,0	13,9
Cebada grano	3,0	94,0	3 033,3	16 575,0	14 943,2	- 9,8
Haba grano seco	0,0	0,0	-	5 594,0	5 157,0	- 7,8
Maíz amiláceo	0,0	0,0	-	19 711,8	19 411,9	- 1,5
Maíz choclo	54,0	0,0	- 100,0	3 618,0	4 518,0	24,9
Oca	0,0	0,0	-	5 903,0	3 690,5	- 37,5
Olluco	0,0	0,0	-	10 766,0	7 790,5	- 27,6
Papa	190,0	34,0	- 82,1	196 938,0	152 173,0	- 22,7
Trigo	1,0	64,0	6 300,0	13 698,0	14 390,3	5,1
Tuna	82,0	77,0	- 6,1	12 046,0	12 087,0	0,3
Yuca	803,0	910,0	13,3	6 983,7	6 396,0	- 8,4

1/ Cifras Preliminares

FUENTE: Ministerio de Agricultura – Ayacucho

ELABORACIÓN: BCRP, Sede Regional Huancayo. Departamento de Estudios Económicos

**GRÁFICO N° 2**  
**VALOR BRUTO DE PRODUCCIÓN AGRÍCOLA**  
**(Variación rea 1/)**

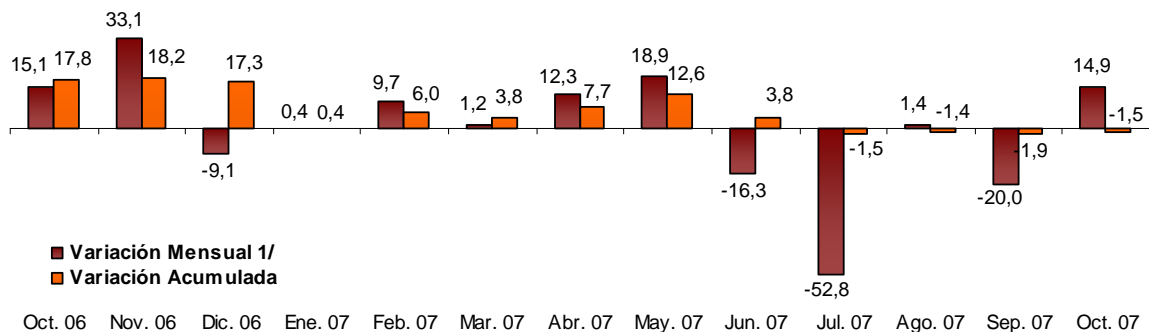

1/ Respecto a similar mes del año anterior.

ELABORACIÓN: BCRP, Sede Regional Huancayo. Departamento de Estudios Económicos

**GRÁFICO N° 3  
PARTICIPACIÓN EN EL VBP AGRÍCOLA  
(Enero – Octubre 2007/)**

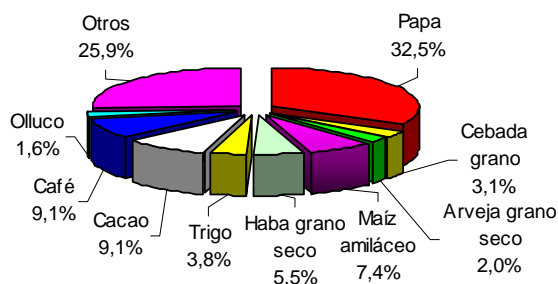

ELABORACIÓN: BCRP, Sede Regional Huancayo. Departamento de Estudios Económicos

**CUADRO N° 3  
PRECIOS EN CHACRA DE PRINCIPALES CULTIVOS  
(En nuevos soles por Kg.)**

CULTIVOS	OCTUBRE		Var. %
	2006	2007	
Arveja grano verde	0,90	0,86	- 4,8
Cacao	3,93	4,69	19,2
Café	-	-	-
Cebada grano	0,70	0,58	- 17,1
Haba grano seco	-	-	-
Maíz amiláceo	-	-	-
Papa	0,50	0,50	0,0
Trigo	0,90	0,80	- 11,1

FUENTE: Ministerio de Agricultura – Ayacucho  
ELABORACIÓN: BCRP, Sede Regional Huancayo. Departamento de Estudios Económicos

**GRÁFICO N° 4  
PAPA – PRECIOS EN CHACRA  
En S/.**

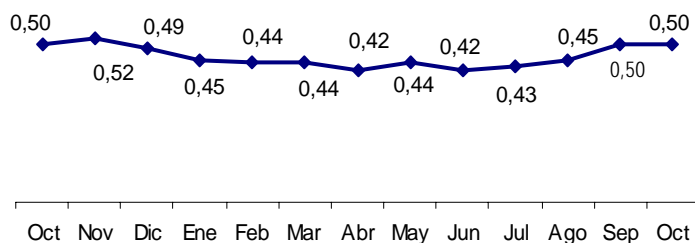

**GRÁFICO N° 5  
ARVEJA GRANO VERDE – PRECIOS EN CHACRA  
En S/.**

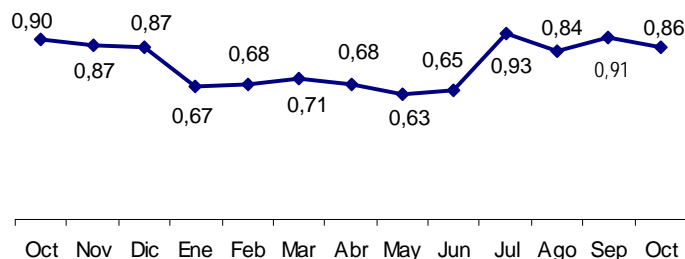

ELABORACIÓN: BCRP, Sede Regional Huancayo. Departamento de Estudios Económicos

## Siembras

El área sembrada cayó 7,4 por ciento respecto a octubre del año pasado, a consecuencia de las escasas precipitaciones pluviales que ha retrasado las instalaciones de las siembras, principalmente en papa (23,7 por ciento), olluco (10,2 por ciento) y arveja grano seco (8,4 por ciento).

En lo que va de la campaña, la superficie sembrada acumuló una disminución de 10,3 por ciento, siendo significativo en los cultivos de yuca (29,7 por ciento), trigo (25,5 por ciento) y papa (12,4 por ciento).

**CUADRO N° 4**  
**SUPERFICIE SEMBRADA 1/**  
**(Has)**

CULTIVOS	OCTUBRE		CAMPAÑA AGRÍCOLA 2/	
	2006	2007	2006/2007	2007/2008
<b>CULTIVOS TRANSITORIOS</b>	<b>21 266</b>	<b>19 617</b>	<b>30 041</b>	<b>27 007</b>
Arveja grano seco	643	589	728	644
Arveja grano verde	267	285	610	598
Cebada grano	530	511	539	528
Haba grano seco	2 255	2 332	2 776	2 737
Maíz amiláceo	5 948	6 108	7 684	7 305
Maíz choclo	336	377	793	728
Oca	636	584	1 016	983
Olluco	1 144	1 027	1 571	1 435
Papa	5 820	4 442	7 082	6 202
Trigo	180	135	192	143
Yuca	266	212	758	533
Otros	3 241	3 015	6 292	5 171
<b>CULTIVOS PERMANENTES</b>	<b>13</b>	<b>85</b>	<b>203</b>	<b>114</b>
Cacao	0	29	0	29
Café	0	12	0	14
Tuna	0	3	24	3
Otros	13	41	179	68
<b>TOTAL</b>	<b>21 279</b>	<b>19 702</b>	<b>30 244</b>	<b>27 121</b>

1/ Cifras preliminares

2/ De agosto a octubre

FUENTE: Ministerio de Agricultura – Ayacucho

ELABORACIÓN: BCRP, Sede Regional Huancayo. Departamento de Estudios Económicos

## Sub Sector Pecuario

El sub sector aumentó 23,2 por ciento, debido a la mayor producción de carne de vacuno (5,9 por ciento) y leche de vacuno (37,2 por ciento), este último por la mejora del rendimiento después de la adquisición de ganado mejorado en las

provincias de Humanga y Cangallo; y por la creciente demanda del mercado.

De enero a octubre, creció 4,0 por ciento, debido al incremento en la producción de leche de vacuno (9,0 por ciento) y lana de ovino (2,1 por ciento).



**CUADRO N° 5  
PRODUCCIÓN PECUARIA  
(T.M.)**

ESPECIES	OCTUBRE			ENERO - OCTUBRE		
	2006	2007	Var. %	2006	2007	Var. %
Carne de vacuno	574,2	608,1	5,9	7 507,2	7 619,4	1,5
Carne de porcino	175,3	214,5	22,4	2 205,2	2 212,5	0,3
Carne de ovino	121,4	133,3	9,8	1 671,5	1 703,7	1,9
Carne de ave	39,0	40,6	4,1	414,4	428,8	3,5
Lana de ovino	3,6	0,6	-83,5	415,8	424,7	2,1
Leche de vacuno	260,7	357,6	37,2	21 864,0	23 825,8	9,0

FUENTE: Ministerio de Agricultura – Ayacucho  
ELABORACIÓN: BCRP, Sede Regional Huancayo. Dep. de Est. Económicos

**GRÁFICO N° 6  
PARTICIPACIÓN EN EL VBP PECUARIO  
(Enero – Octubre 2007)**

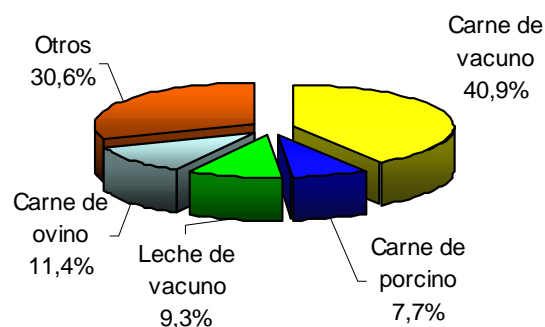

**GRÁFICO N° 7  
VALOR BRUTO DE PRODUCCIÓN PECUARIA  
(Variación real 1/)**

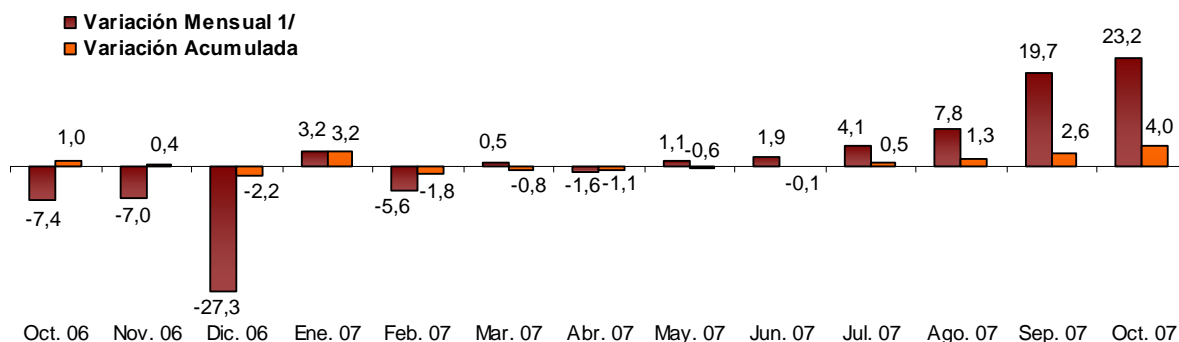

1/ Respecto a similar mes del año anterior.

ELABORACIÓN: BCRP, Sede Regional Huancayo. Departamento de Estudios Económicos

## 1.2 Producción Eléctrica

La producción de electricidad, disminuyó en 2,3 por ciento respecto a octubre del año anterior, explicado por la menor producción por la empresa Electro Sur Medio (95,6 por ciento); contrarrestado

parcialmente por lo generado por Electrocentro (3,2 por ciento).

De igual modo, de enero a octubre, la producción cayó en 2,1 por ciento a lo registrado en similar lapso del 2006.

**CUADRO N° 6  
PRODUCCIÓN DE ELECTRICIDAD 1/  
Megavatios Hora (MWH)**

EMPRESA GENERADORA	OCTUBRE			ENERO - OCTUBRE		
	2006	2007	Var. %	2006	2007	Var. %
Electro Sur Medio	72	3	- 95,6	896	53	-94,1
Electrocentro	1 223	1 262	3,2	13 548	14 094	4,0
<b>TOTAL 1/</b>	<b>1 295</b>	<b>1 265</b>	<b>- 2,3</b>	<b>14 444</b>	<b>14 148</b>	<b>-2,1</b>

1/ Variación en términos reales, a precios de 1994

FUENTE: OSINERGMIN

ELABORACIÓN: BCRP, Sede Regional Huancayo. Departamento de Estudios Económicos

### 1.3 Producción Minera

En octubre, el Valor Bruto de Producción (VBP) minero observó un continuo crecimiento, al expandirse en 20,0 por ciento con relación a similar mes de 2006, debido a la mayor extracción de zinc (9,9 por ciento), oro (69,2 por ciento) y plata (28,5 por ciento).

Del mismo modo, en el acumulado de enero a octubre, la producción fue mayor en 44,9 por ciento respecto a similar lapso del año pasado, resultado que fue influido principalmente por la producción de zinc (35,8 por ciento).

**GRÁFICO N° 8**  
**VALOR BRUTO DE PRODUCCIÓN MINERA**  
(Variación real 1/)

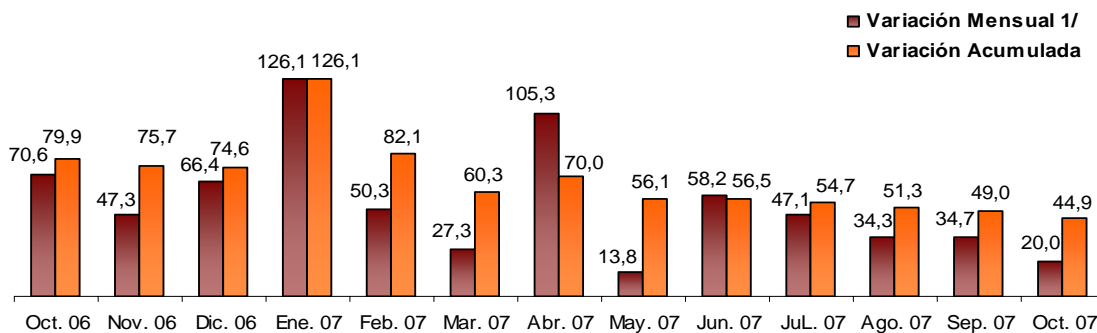

1/ Respecto a similar mes del año anterior.

ELABORACIÓN: BCRP, Sede Regional Huancayo. Departamento de Estudios Económicos

**CUADRO N° 7**  
**PRODUCCIÓN MINERA METÁLICA 1/**  
**Contenido Fino**

	OCTUBRE			ENERO - OCTUBRE		
	2006	2007	Var. %	2006	2007	Var. %
Cobre (T.M.F.)	58	58	0,0	360	452	25,6
Oro (KG.F.)	56	95	69,2	328	675	105,8
Plata (KG.F.)	1 219	1 567	28,5	9 849	17 195	74,6
Plomo (T.M.F.)	694	579	- 16,6	5 290	4 815	-9,0
Zinc (T.M.F.)	1 756	1 930	9,9	12 507	16 990	35,8
<b>TOTAL 1/</b>			<b>20,0</b>			<b>44,9</b>

1/ Variación en términos reales, a precios de 1994

FUENTE: DGM/DPM/ Estadística Minera.

ELABORACIÓN: BCRP, Sede Regional Huancayo. Departamento de Estudios Económicos

En el VBP minero acumulado, destacó la extracción de zinc y oro, con una participación de 55,1 y 25,1 por ciento, respectivamente. En el caso del zinc, la única empresa productora fue la minera Catalina Huanca, mientras que Dynacor

del Perú y Catalina Huanca sobresalieron en la producción de oro .

Cabe mencionar que, en los mercados internacionales, la cotización de zinc disminuyó 22,2 por ciento, pasando de \$173,4 a \$135,0 la libra.

**GRÁFICO N° 9  
PARTICIPACIÓN EN EL VBP MINERO  
(Enero – Octubre 2007)**

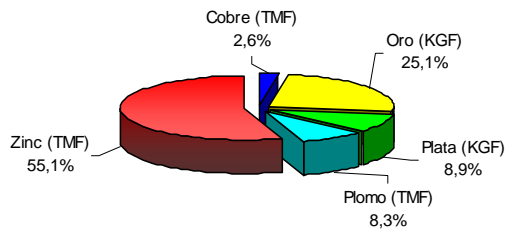

**GRÁFICO N° 10  
PRODUCCIÓN DE ORO POR EMPRESAS  
(Participación % Enero – Octubre 2007)**

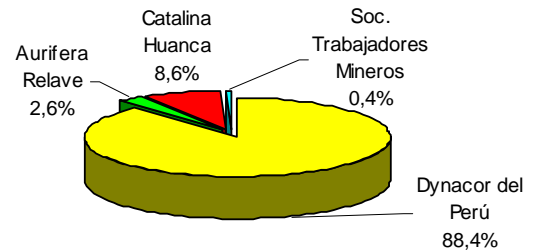

ELABORACIÓN: BCRP, Sede Regional Huancayo. Departamento de Estudios Económicos

**GRÁFICO N° 11  
PRODUCCIÓN DE ZINC Y COTIZACIÓN INTERNACIONAL**

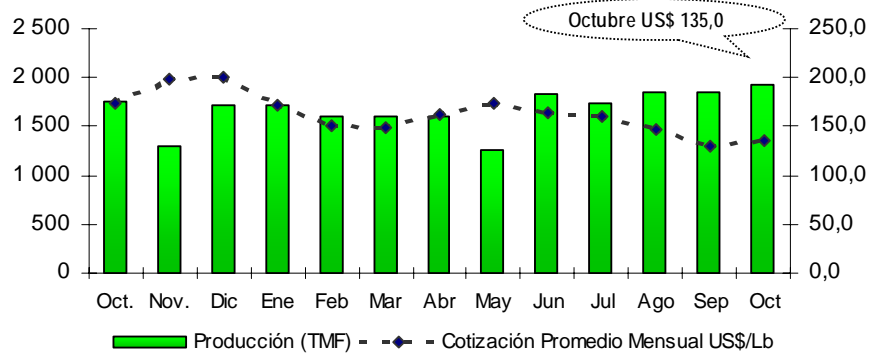

ELABORACIÓN: BCRP, Sede Regional Huancayo. Departamento de Estudios Económicos

## 1.4 Turismo

Las visitas turísticas a la región, disminuyeron en 26,0 por ciento con relación a octubre de 2006, como resultado de la menor afluencia de visitantes nacionales (24,3 por ciento) y extranjeros (59,2 por ciento).

Este resultado explica parte del comportamiento en el periodo de enero a octubre, en que cayeron las visitas en 11,6 por ciento con relación a similar periodo de 2006.

**CUADRO N° 8  
ARRIBOS A ESTABLECIMIENTOS DE HOSPEDAJE**

	OCTUBRE			ENERO – OCTUBRE		
	2006	2007	Var. %	2006	2007	Var. %
Nacionales	14 424	10 914	-24,3	117 216	105 110	-10,3
Extranjeros	719	293	-59,2	5 239	3 168	-39,5
<b>TOTAL</b>	<b>15 143</b>	<b>11 207</b>	<b>-26,0</b>	<b>122 455</b>	<b>108 278</b>	<b>-11,6</b>

FUENTE: Mincetur Ayacucho

ELABORACIÓN: BCRP, Sede Regional Huancayo. Departamento de Estudios Económicos

## II. INFLACIÓN

### 2.1 Inflación

En octubre, el Índice de Precios al Consumidor (IPC) de la ciudad de Ayacucho aumentó 0,72 por ciento respecto al mes anterior.

La inflación acumulada sumó 4,50 por ciento y para los últimos doce meses 4,72 por ciento.

**CUADRO N° 9  
CIUDAD DE AYACUCHO  
INFLACIÓN**

OCTUBRE	Var. %
Var. % Mensual 1/	0,72
Var.% Acumulada 2/	4,50
Var. % Anualizada 3/	4,72

1/ Respecto del mes anterior  
2/ Respecto a diciembre del año anterior  
3/ Respecto a igual mes del año anterior

FUENTE : INEI - Ayacucho

ELABORACIÓN: BCRP, Sede Regional Huancayo. Departamento de Estudios Económicos

**GRAFICO N° 10  
INFLACIÓN ÚLTIMOS DOCE MESES  
(Variación porcentual anualizada)**

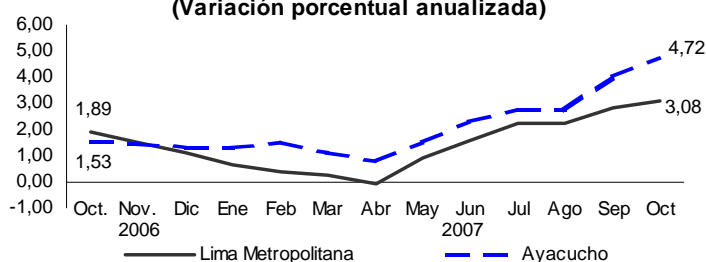

La inflación mensual, se sustentó principalmente en las variaciones positivas registradas en los precios de los grupos de: Alimentos y Bebidas (1,35 por ciento), Muebles, Enseres y Mantenimiento de la Vivienda (0,90 por

ciento) y Otros Bienes y Servicios (0,62 por ciento). De otro lado, disminuyeron los grupos de Alquiler de Vivienda, Combustibles y Electricidad (0,27 por ciento) y Vestido y Calzado (0,07 por ciento).

**CUADRO N° 10  
CIUDAD DE AYACUCHO: INFLACIÓN POR GRANDES GRUPOS DE CONSUMO**

	Ponderación	Variaciones %		
		Mensual	Acumulada	Anualizada
<b>Índice General</b>	<b>100</b>	<b>0,72</b>	<b>4,50</b>	<b>4,72</b>
1. Alimentos y Bebidas	58,22	1,35	3,34	5,96
2. Vestido y Calzado	8,48	-0,07	6,10	2,84
3. Alquiler de Vivienda, Comb. y Elect.	12,28	-0,27	6,55	6,35
4. Muebles, Enseres y Mant. Viv.	4,71	0,90	2,37	3,01
5. Cuidado Salud y Serv. Médicos	1,75	-0,04	1,36	1,20
6. Transportes y Comunicaciones	6,40	0,00	-1,12	2,03
7. Esparc. Divers. Serv. Cult. y de Ens.	3,42	0,00	-3,33	-3,23
8. Otros Bienes y Servicios	4,75	0,62	1,70	1,89

FUENTE: INEI – Ayacucho

ELABORACIÓN: BCRP, Sede Regional Huancayo. Departamento de Estudios Económicos

Los productos de primera necesidad que registraron mayor alza fueron: olluco (29,7 por ciento), ají escabeche (24,9 por ciento), jurel congelado (24,5 por ciento), aceite compuesto (19,5 por ciento), pan francés (17,9 por ciento) y camote amarillo (16,9 por ciento).

Registraron caída en sus precios: cebolla de cola (22,1 por ciento), ají rocot (13,8 por ciento), plátano (13,1 por ciento), cebolla de cabeza (12,9 por ciento), poro (11,6 por ciento) y ajo entero (11,3 por ciento).

**CUADRO N° 11**  
**AYACUCHO: PRODUCTOS DE MAYOR VARIACIÓN**  
**(Octubre 2007 – Porcentajes)**

Subieron	%	Bajaron	%
Olluco	29,7	Cebolla de cola	-22,1
Ají escabeche	24,9	Ají rocoto	-13,8
Jurel congelado	24,5	Plátano	-13,1
Aceite compuesto	19,5	Cebolla de cabeza	-12,9
Pan francés	17,9	Poro	-11,6
Camote amarillo	16,9	Ajo entero	-11,3
Limón	13,6	Cojinova	-10,0
Naranja de jugo	12,3	Haba verde	-9,9
Grated de sardina	10,6	Maíz blanco	-8,9
Ají molido amarillo	8,5	Tomate	-8,5

FUENTE: INEI – Ayacucho  
ELABORACIÓN: BCRP, Sede Regional Huancayo. Departamento de Estudios Económicos

### III. SECTOR EXTERNO

#### 3.1 Exportaciones

Las exportaciones de la región crecieron en 1 503,8 por ciento con relación a octubre del año anterior, por el dinamismo en las ventas de productos tanto tradicionales como no tradicionales que aumentaron en 1 856,6 por ciento y 797,6 por ciento, respectivamente.

Entre los tradicionales, destacaron las ventas de zinc, cacao (189,6 por ciento) y café; mientras que en las no tradicionales resaltaron tara (1 990,7 por ciento) y productos agrícolas, como maca y arvejas.

En el acumulado de enero a octubre, las exportaciones aumentaron 167,0 por ciento respecto a similar lapso del año anterior, explicado por las mayores ventas de productos tradicionales (176,2 por ciento), en las que sobresalieron los productos mineros como zinc (151,3 por ciento) y plomo (342,8 por ciento) y agrícolas como cacao (149,2 por ciento) y café (0,6 por ciento); asimismo, los no tradicionales mostraron una expansión de 100,1 por ciento, favorecido por las ventas de tara (119,0 por ciento) y fibra de lana vicuña (29,5 por ciento).

**CUADRO N° 12**  
**EXPORTACIONES POR GRUPO DE PRODUCTOS 1/**  
**(Valor FOB en miles de US\$)**

	OCTUBRE			ENERO – OCTUBRE		
	2006	2007	Var. %	2006	2007	Var. %
<b>PRODUCTOS TRADICIONALES</b>	<b>101</b>	<b>1 974</b>	<b>1 856,6</b>	<b>12 547</b>	<b>34 658</b>	<b>176,2</b>
Cacao	101	292	189,6	831	2 072	149,2
Café	0	186	-	1 442	1 451	0,6
Plomo	0	0	-	2 777	12 296	342,8
Zinc	0	1 496	-	7 497	18 839	151,3
<b>PRODUCTOS NO TRADICIONALES</b>	<b>50</b>	<b>452</b>	<b>797,6</b>	<b>1 729</b>	<b>3 458</b>	<b>100,1</b>
Fibra de vicuña	0	0	-	519	671	29,5
Minerales no metálicos	0	0	-	0	2	-
Productos agrícolas	0	88	-	0	137	-
Químicos	34	7	-79,6	61	302	393,2
Semillas	0	6	-	121	96	-20,5
Tara	17	351	1 990,7	1 013	2 219	119,0
Textiles	0	0	-	5	5	-0,2
Otros 21/	0	0	-	9	26	178,8
<b>TOTAL</b>	<b>151</b>	<b>2 427</b>	<b>1 503,8</b>	<b>14 276</b>	<b>38 116</b>	<b>167,0</b>

1/ Información preliminar

2/ Minerales no metálicos, prendas de vestir.

FUENTE: SUNAT. [www.sunat.gob.pe](http://www.sunat.gob.pe)

ELABORACIÓN: BCRP, Sede Regional Huancayo. Departamento de Estudios Económicos

**GRÁFICO N° 13**  
**ESTRUCTURA DE EXPORTACIONES POR GRUPO DE PRODUCTOS**  
**(Enero - Octubre 2007)**

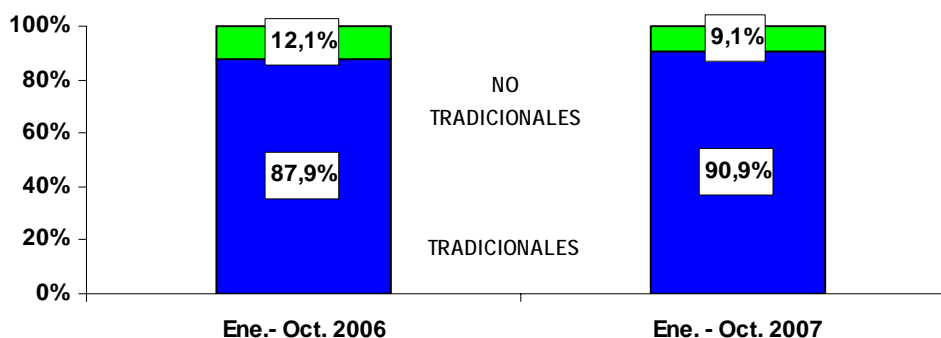

ELABORACION: BCRP, Sede Regional Huancayo. Departamento de Estudios Económicos

En lo que va del año, el 90,9 por ciento de las exportaciones estuvo conformado por productos tradicionales, y el principal país de destino fue la República de Korea, a donde se embarcaron el 46,4 por ciento

de las exportaciones y que estuvieron compuestos de zinc, plomo, maca y arvejas; seguido de China con un 24,8 por ciento, destacando las exportaciones de plomo y tara.

**CUADRO N° 13**  
**PRINCIPALES PAISES DE DESTINO Y PRINCIPAL PRODUCTO EXPORTADO**  
**(Enero - Octubre 2007)**

País	% del Total	Producto
Republica de Korea	46,4	Zinc, plomo, maca y arvejas.
China	24,8	Plomo, químicos y tara.
Japón	4,7	Zinc y tara.
México	3,4	Plomo, químicos y tara.
Estados Unidos	3,3	Café, tara y semilla de tara.
Otros Países	17,4	Otros
<b>TOTAL</b>	<b>100,0</b>	

FUENTE: SUNAT. [www.sunat.gob.pe](http://www.sunat.gob.pe)

ELABORACIÓN: BCRP, Sede Regional Huancayo. Departamento de Estudios Económicos

**GRÁFICO N° 14**  
**PRINCIPALES DESTINOS DE EXPORTACIÓN**  
**ENERO - OCTUBRE 2007**

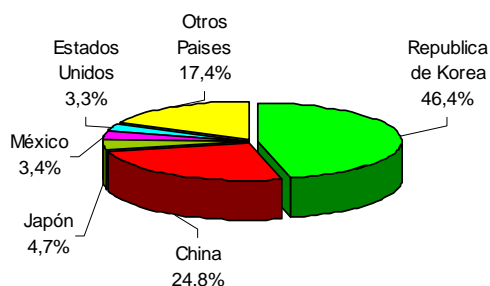

ELABORACIÓN: BCRP, Sede Regional Huancayo. Departamento de Estudios Económicos

## IV. FINANZAS PÚBLICAS

### 4.1. Gobierno Central

La SUNAT registró un aumento de la recaudación en 39,7 por ciento con relación a octubre del año pasado, sustentado en la mayor captación por Impuesto a la Renta (16,8 por ciento) e IGV (82,8 por ciento).

En el acumulado de enero a octubre, la recaudación creció 17,4 por ciento respecto a igual lapso de 2006, debido a

las captaciones provenientes de la actividad comercial e influida por el dinamismo del sector de construcción, que está siendo favorecido por la ejecución de inversiones en infraestructura pública; también fue importante lo recaudado por la prestación de servicios de las contratas mineras a empresas de minería

**CUADRO N° 14**  
**INGRESOS CORRIENTES DEL GOBIERNO CENTRAL**  
(En miles de nuevos soles)

IMPUESTOS	OCTUBRE			ENERO - OCTUBRE		
	2006	2007	Var. % 1/	2006	2007	Var. % 1/
<b>I. INGRESOS TRIBUTARIOS</b>	<b>1 782</b>	<b>2 567</b>	<b>39,7</b>	<b>16 976</b>	<b>20 183</b>	<b>17,3</b>
<b>1. Impuesto a la Renta</b>	<b>925</b>	<b>1 114</b>	<b>16,8</b>	<b>9 381</b>	<b>9 332</b>	<b>- 1,9</b>
Personas Naturales	282	296	1,7	3 545	2 779	- 22,7
Personas Jurídicas	633	802	22,9	5 183	5 933	12,9
Regularización	9	16	66,7	652	619	- 6,3
<b>2. Impuesto a la Importación</b>	<b>0</b>	<b>0</b>	<b>-</b>	<b>0</b>	<b>0</b>	<b>-</b>
<b>3. Impuesto General a las Ventas (IGV)</b>	<b>629</b>	<b>1 186</b>	<b>82,8</b>	<b>5 587</b>	<b>8 553</b>	<b>51,0</b>
Operaciones Internas	629	1 186	82,8	5 587	8 553	51,0
Operaciones Externas	0	0	-	0	0	-
<b>4. Impuesto Selectivo al Consumo (ISC)</b>	<b>4</b>	<b>4</b>	<b>- 2,6</b>	<b>44</b>	<b>40</b>	<b>- 9,2</b>
<b>5. Otros Ingresos Tributarios</b>	<b>224</b>	<b>264</b>	<b>14,1</b>	<b>1 964</b>	<b>2 259</b>	<b>13,4</b>
<b>6. Devoluciones</b>	<b>0</b>	<b>0</b>	<b>-</b>	<b>- 1</b>	<b>0</b>	<b>-</b>
<b>II. INGRESOS NO TRIBUTARIOS</b>	<b>5</b>	<b>6</b>	<b>31,8</b>	<b>45</b>	<b>71</b>	<b>54,5</b>
<b>TOTAL</b>	<b>1 787</b>	<b>2 573</b>	<b>39,7</b>	<b>17 021</b>	<b>20 254</b>	<b>17,4</b>

1/ Variación en términos reales

FUENTE: Superintendencia Nacional de Administración Tributaria – SUNAT

ELABORACIÓN: BCRP, Sede Regional Huancayo. Departamento de Estudios Económicos

**GRÁFICO N° 15**  
**RECAUDACIÓN TRIBUTARIA MENSUAL**  
(En miles de nuevos soles)

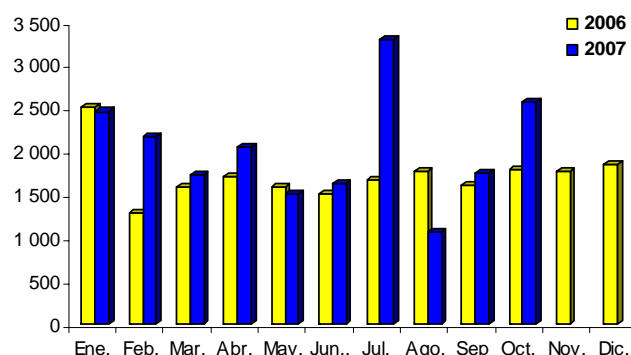

ELABORACIÓN: BCRP, Sede Regional Huancayo. Departamento de Estudios Económicos

#### 4.2. Gobierno Regional

El gasto ejecutado por el Gobierno Regional, registró un incremento de 26,6 por ciento respecto a octubre del año pasado, como resultado de los mayores gastos corrientes (5,7 por ciento) y de capital (111,7 por ciento), este último por la ejecución de inversiones (117,5 por ciento).

En la ejecución mensual, los egresos de capital tuvieron una participación de 33,0

por ciento, superior con relación a octubre de 2006, donde fue 19,7 por ciento.

Entre enero y octubre, el gasto acumulado, aumentó en 21,6 por ciento respecto a similar periodo del año pasado, sustentándose en los gastos corrientes (6,8 por ciento) y de capital (135,6 por ciento).



**CUADRO N° 15  
GASTOS DEL GOBIERNO REGIONAL  
(En miles de nuevos soles)**

	OCTUBRE			ENERO - OCTUBRE		
	2006	2007	Var. % 1/	2006	2007	Var. % 1/
<b>GASTOS CORRIENTES</b>	<b>28 391</b>	<b>30 934</b>	<b>5,7</b>	<b>270 214</b>	<b>292 547</b>	<b>6,8</b>
Pers. y Oblig. Sociales	22 195	22 979	0,4	208 540	226 459	7,1
Obligaciones Provisionales	3 194	3 242	-1,5	34 426	33 884	-2,9
Bienes y Servicios	2 783	4 409	53,7	24 932	28 912	14,4
Otros Gastos Corrientes	219	304	34,8	2 317	3 293	40,2
<b>GASTOS DE CAPITAL</b>	<b>6 984</b>	<b>15 241</b>	<b>111,7</b>	<b>35 202</b>	<b>84 100</b>	<b>135,6</b>
Inversiones	6 739	15 112	117,5	34 021	82 580	139,4
Otros Gastos de Capital	245	129	-48,9	1 181	1 520	26,9
<b>TOTAL</b>	<b>35 375</b>	<b>46 175</b>	<b>26,6</b>	<b>305 416</b>	<b>376 646</b>	<b>21,6</b>

1/ Variación en términos reales

FUENTE: Gobierno Regional de Ayacucho

ELABORACIÓN: BCRP, Sede Regional Huancayo. Departamento de Estudios Económicos

El financiamiento del gasto mensual, provino principalmente de las transferencias del Gobierno Central (recursos ordinarios) y de las donaciones

y transferencias, los cuales representaron el 72,3 y el 15,8 por ciento respectivamente, del gasto total.

**CUADRO N° 16  
GASTOS DEL GOBIERNO REGIONAL POR FUENTE DE FINANCIAMIENTO  
(En miles de nuevos soles)**

FUENTES	OCTUBRE			ENERO - OCTUBRE		
	2006	2007	Var. % 1/	2006	2007	Var. % 1/
Recursos Ordinarios	31 403	33 398	3,2	270 334	315 723	15,2
Canon y Sobrecanon	819	632	- 25,1	6 752	8 429	23,1
Recursos Directamente Recaudados	1 206	4 866	291,5	5 049	13 887	171,3
Donaciones y Transferencias	1 946	7 279	262,8	23 280	38 608	63,6
Fondo de Compensación Regional	0	0	-	0	0	-
<b>TOTAL</b>	<b>35 375</b>	<b>46 175</b>	<b>26,6</b>	<b>305 416</b>	<b>376 646</b>	<b>21,6</b>

1/ Variación en términos reales

FUENTE: Gobierno Regional de Ayacucho

ELABORACIÓN: BCRP, Sede Regional Huancayo. Departamento de Estudios Económicos

Las inversiones ejecutadas por el Gobierno Regional crecieron 117,5 por ciento respecto a octubre de 2006, por la inversión en Agricultura (233,5 por ciento), Energía y Recursos Minerales (580,5 por ciento) y Transportes (15,0 por ciento).

En lo que va del año, las inversiones aumentaron 139,4 por ciento respecto a igual periodo del año pasado, destacando

en Agricultura (235,8 por ciento), mediante obras como parte del proyecto de irrigación Río Cachi y la construcción del canal de irrigación Angascocha – Chumpi y Yaurihuirí; en Transportes (77,0 por ciento), en la construcción de la carretera Coracora – Yauca y San Jose – Chaimacota, y la construcción del terminal terrestre interregional; y en Energía y Recursos Minerales (1 174,6 por ciento) destinado a la electrificación

de las localidades de Anco, Chungui, Chilca y Ocos, y la construcción de un

pequeño sistema eléctrico en Acos Vinchos.

**CUADRO N° 17**  
**INVERSIÓN DEL GOBIERNO REGIONAL POR SECTORES**  
(En miles de nuevos soles)

SECTORES	OCTUBRE			ENERO - OCTUBRE		
	2006	2007	Var. % 1/	2006	2007	Var. % 1/
Administración y Planeamiento	271	553	98,0	2 393	2 102	- 13,4
Agraria	1 163	3 997	233,5	9 832	33 480	235,8
Protección y Previsión Social	605	171	- 72,6	1 598	1 802	11,2
Defensa y Seguridad Nacional	0	0	-	0	0	-
Educación y Cultura	532	433	- 21,1	3 199	3 499	7,9
Energía y Recursos Minerales	483	3 390	580,5	722	9 325	1 174,6
Industria, Comercio y Servicios	0	56	-	233	400	69,3
Pesca	0	0	-	0	0	-
Salud y Saneamiento	0	2 136	-	179	3 797	1 994,1
Trabajo	0	0	-	0	0	-
Transportes	3 184	3 775	15,0	15 364	27 574	77,0
Vivienda y Desarrollo Urbano	500	600	16,4	500	600	18,4
<b>TOTAL</b>	<b>6 739</b>	<b>15 112</b>	<b>117,5</b>	<b>34 020</b>	<b>82 580</b>	<b>139,4</b>

1/ variación en términos reales

FUENTE: Gobierno Regional de Ayacucho

ELABORACIÓN: BCRP, Sede Regional Huancayo. Departamento de Estudios Económicos

**GRÁFICO N° 16**  
**DISTRIBUCIÓN DE LA INVERSIÓN DEL GOBIERNO REGIONAL**  
(Enero - Octubre 2007)

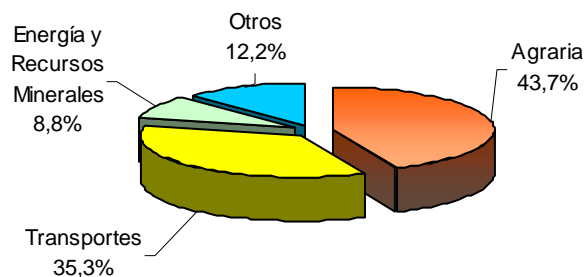

ELABORACIÓN: BCRP, Sede Regional Huancayo. Departamento de Estudios Económicos

### 4.3. Gobierno Local

Los ingresos de la Municipalidad Provincial de Huamanga aumentaron 21,7 por ciento respecto a octubre del año pasado, debido a los mayores ingresos corrientes (10,1 por ciento) y transferencias del Gobierno Central (29,4 por ciento).

En el acumulado de enero a octubre, los ingresos totales crecieron 11,5 por ciento, asociado al incremento de los ingresos corrientes (14,5 por ciento) y transferencias del Gobierno Central (21,7 por ciento).

**CUADRO N° 18**  
**INGRESOS DE LA MUNICIPALIDAD PROVINCIAL DE HUAMANGA**  
(En miles de nuevos soles)

	OCTUBRE			ENERO - OCTUBRE		
	2006	2007	Var. % 1/	2006	2007	Var. % 1/
<b>INGRESOS CORRIENTES</b>	<b>639</b>	<b>725</b>	<b>10,1</b>	<b>6 515</b>	<b>7 565</b>	<b>14,5</b>
Impuestos	68	137	94,7	983	1 156	16,0
Tasas	242	227	- 8,9	2 602	2 444	- 7,4
Contribuciones	0	0	-	0	0	-
Venta de Bienes	0	2	1 169,6	5	9	99,0
Prestación de Servicios	50	39	- 24,2	469	473	- 0,5
Rentas de la Propiedad	245	270	6,9	1 903	3 077	59,4
Multas, Sanciones	31	48	49,4	319	396	22,5
Otros Ingresos Corrientes	1	1	- 31,8	234	11	- 95,5
<b>INGRESOS DE CAPITAL</b>	<b>0</b>	<b>0</b>	<b>-</b>	<b>0</b>	<b>0</b>	<b>-</b>
Venta de Activos	0	0	-	0	0	-
<b>TRANSFERENCIAS</b>	<b>963</b>	<b>1 285</b>	<b>29,4</b>	<b>10 173</b>	<b>12 552</b>	<b>21,7</b>
Transferencias	963	1 285	29,4	10 173	12 552	21,7
<b>FINANCIAMIENTO</b>	<b>0</b>	<b>0</b>	<b>-</b>	<b>1 105</b>	<b>0</b>	<b>- 100,0</b>
Saldos del Balance	0	0	-	1 105	0	- 100,0
<b>TOTAL</b>	<b>1 602</b>	<b>2 010</b>	<b>21,7</b>	<b>17 793</b>	<b>20 117</b>	<b>11,5</b>

1/ Variación en términos reales

FUENTE: Municipalidad Provincial de Huamanga

ELABORACIÓN: BCRP, Sede Regional Huancayo. Departamento de Estudios Económicos

Los gastos de la Municipalidad Provincial de Huamanga superaron en 118,4 por ciento respecto a octubre del año pasado,

por los mayores gastos corrientes (23,3 por ciento) y de capital (330,3 por ciento).

**CUADRO N° 19**  
**GASTOS DE LA MUNICIPALIDAD PROVINCIAL DE HUAMANGA**  
(En miles de nuevos soles)

	OCTUBRE			ENERO - OCTUBRE		
	2006	2007	Var. % 1/	2006	2007	Var. % 1/
<b>GASTOS CORRIENTES</b>	<b>756</b>	<b>961</b>	<b>23,3</b>	<b>8 391</b>	<b>8 616</b>	<b>1,3</b>
Personal y Obligaciones Sociales	382	430	9,2	3 968	3 878	- 3,6
Obligaciones Previsionales	62	70	10,3	652	652	- 1,3
Bienes y Servicios	309	421	32,3	3 390	3 685	7,2
Otros Gastos Corrientes	3	39	1 068,2	381	400	3,5
<b>GASTOS DE CAPITAL</b>	<b>432</b>	<b>1 916</b>	<b>330,3</b>	<b>5 708</b>	<b>7 371</b>	<b>27,3</b>
Inversiones	430	1 901	328,9	5 692	7 245	25,5
Otros Gastos De Capital	2	15	616,4	17	126	643,1
<b>SERVICIOS DE LA DEUDA</b>	<b>98</b>	<b>18</b>	<b>- 82,1</b>	<b>1 569</b>	<b>189</b>	<b>- 88,1</b>
Intereses y Cargos de la Deuda	6	2	- 73,6	135	19	- 85,8
Amortización de la Deuda	93	17	- 82,7	1 434	169	- 88,4
<b>TOTAL</b>	<b>1 286</b>	<b>2 894</b>	<b>118,4</b>	<b>15 668</b>	<b>16 175</b>	<b>1,8</b>

1/ Variación en términos reales

FUENTE: Municipalidad Provincial de Huamanga

ELABORACIÓN: BCRP, Sede Regional Huancayo. Departamento de Estudios Económicos

#### 4.4. Sociedad de Beneficencia Pública

Los ingresos de la Sociedad de Beneficencia superaron en 31,8 por ciento a lo registrado en octubre del año pasado, influenciado por el aumento de los ingresos corrientes (44,9 por ciento).

De otro lado, en lo que va del año, los ingresos cayeron 2,9 por ciento con relación a igual periodo de 2006, a causa de las menores captaciones corrientes (4,2 por ciento).

**CUADRO N° 20**  
**INGRESOS DE LA SOCIEDAD DE BENEFICENCIA PÚBLICA**  
(En miles de nuevos soles)

	OCTUBRE			ENERO - OCTUBRE		
	2006	2007	Var. % 1/	2006	2007	Var. % 1/
<b>INGRESOS CORRIENTES</b>	<b>81</b>	<b>121</b>	<b>44,9</b>	<b>880</b>	<b>854</b>	<b>-4,2</b>
Tasas	68	100	42,3	744	703	-6,9
Venta de Bienes	0	0	-100,0	1	0	-60,3
Prestación de Servicios	5	5	-6,3	38	41	6,5
Rentas de la Propiedad	8	16	92,0	96	106	9,6
Otros Ingresos Corrientes	0	0	4 811,3	1	4	395,1
<b>INGRESOS DE CAPITAL</b>	<b>8</b>	<b>0</b>	<b>-100,0</b>	<b>86</b>	<b>97</b>	<b>10,7</b>
Venta de Activos	0	0	-	0	0	-
Transferencias	8	0	-100,0	86	97	10,7
<b>TOTAL</b>	<b>89</b>	<b>121</b>	<b>31,8</b>	<b>966</b>	<b>951</b>	<b>-2,9</b>

1/ Variación en términos reales

FUENTE: Sociedad de Beneficencia de Ayacucho

ELABORACIÓN: BCRP, Sede Regional Huancayo. Departamento de Estudios Económicos

Respecto a los gastos, se observó un incremento del 41,7 por ciento debido a los mayores pagos por concepto de Personal y Obligaciones Sociales (477,4 por ciento) y Bienes y Servicios (92,1 por ciento).

De forma similar, en lo que va del año, los gastos fueron mayores en 15,3 por ciento a lo ejecutado en similar periodo del año anterior, debido al incremento de los egresos corrientes (34,8 por ciento).

**CUADRO N° 21**  
**GASTOS DE LA SOCIEDAD DE BENEFICENCIA PÚBLICA**  
(En miles de nuevos soles)

	OCTUBRE			ENERO - OCTUBRE		
	2006	2007	Var. % 1/	2006	2007	Var. % 1/
<b>GASTOS CORRIENTES</b>	<b>34</b>	<b>110</b>	<b>212,0</b>	<b>597</b>	<b>815</b>	<b>34,8</b>
Pers. y Oblig. Sociales	7	42	477,4	201	415	103,5
Obligaciones Previsionales	0	1	-	9	12	30,5
Bienes y Servicios	27	54	92,1	375	283	-25,7
Otros Gastos Corrientes	0	13	-	11	105	851,3
<b>GASTOS DE CAPITAL</b>	<b>42</b>	<b>2</b>	<b>-96,4</b>	<b>232</b>	<b>154</b>	<b>-34,7</b>
Inversiones	42	2	-96,4	212	154	-28,6
Otros Gastos de Capital	0	0	-	20	0	-98,4
<b>TOTAL</b>	<b>76</b>	<b>112</b>	<b>41,7</b>	<b>829</b>	<b>969</b>	<b>15,3</b>

1/ Variación en términos reales

FUENTE: Sociedad de Beneficencia de Ayacucho

ELABORACIÓN: BCRP, Sede Regional Huancayo. Departamento de Estudios Económicos

## V. MONEDA Y CRÉDITO

El sistema financiero regional se caracterizó por un continuo dinamismo, observándose en el presente mes, un incremento en los depósitos y colocaciones de 10,8 y 68,1 por ciento, respectivamente, con relación a octubre del año pasado.

En lo que respecta a la morosidad, también se registró una mejora significativa, al disminuir en 3,3 puntos porcentuales, situándose en 2,7 por ciento.

### 5.1. Depósitos del Sistema Financiero

Los depósitos en el sistema financiero superaron en 10,8 por ciento al saldo de octubre del año pasado, impulsado por la expansión de los depósitos en moneda nacional (16,3 por ciento) y extranjera (2,6 por ciento).

Según modalidades de captación, se registró incrementos en los depósitos a la vista y plazo, que crecieron en 46,4 y 40,0 por ciento, respectivamente; el primero, por el pago efectuado por una compañía minera a la comunidad campesina de Taca por el alquiler de terrenos con fines de

explotación minera, así como por los depósitos efectuados por pagos a empresas con razón social en Lima; mientras que los depósitos a plazo por las atractivas tasas de interés ofrecidas por las instituciones de microfinanzas. De otro lado, los depósitos de ahorro disminuyeron en 9,6 por ciento.

En cuanto a la participación de mercado, el Interbank lideró con un 29,7 por ciento; contrariamente, la CMAC Arequipa tuvo la participación más baja con 0,3 por ciento.

**CUADRO N° 22**  
**DEPÓSITOS DEL SISTEMA FINANCIERO**  
(Saldo en miles de nuevos soles)

	OCTUBRE		
	2006	2007	Var. % 1/
<b>Empresas Bancarias</b>	<b>74 663</b>	<b>84 793</b>	<b>10,2</b>
<b>Instituciones de Microfinanzas</b>	<b>40 967</b>	<b>47 312</b>	<b>12,0</b>
Cajas municipales	22 482	25 810	11,4
Cajas rurales	18 485	21 502	12,8
Edpymes	0	0	-
<b>TOTAL</b>	<b>115 630</b>	<b>132 105</b>	<b>10,8</b>
<b>En M/N</b>	<b>69 412</b>	<b>83 237</b>	<b>16,3</b>
<b>En M/E</b>	<b>46 218</b>	<b>48 867</b>	<b>2,6</b>

1/ Variación en valores reales

FUENTE: Superintendencia de Banca y Seguros (SBS)

ELABORACIÓN: BCRP, Sede Regional Huancayo. Departamento de Estudios Económicos

**CUADRO N° 23**  
**PARTICIPACIÓN EN LOS DEPÓSITOS**  
(En %)

ENTIDAD	OCTUBRE		
	Miles de S/.	Mes	Acumulado
Interbank	39 213	29,7%	29,7%
Banco de Crédito	38 871	29,4%	59,1%
Caja Municipal de Ica	25 389	19,2%	78,3%
Caja Rural Libertadores de Ayacucho	21 502	16,3%	94,6%
Banco del Trabajo	3 054	2,3%	96,9%
Continental	3 654	2,8%	99,7%
Caja Municipal de Arequipa	422	0,3%	100,0%
<b>TOTAL</b>	<b>132 105</b>	<b>100,0%</b>	

FUENTE: Superintendencia de Banca y Seguros (SBS)

ELABORACIÓN: BCRP, Sede Regional Huancayo. Departamento de Estudios Económicos

**GRÁFICO N° 17**  
**DEPÓSITOS Y COLOCACIONES EN MILES DE NUEVOS SOLES**  
(En miles de nuevos soles)

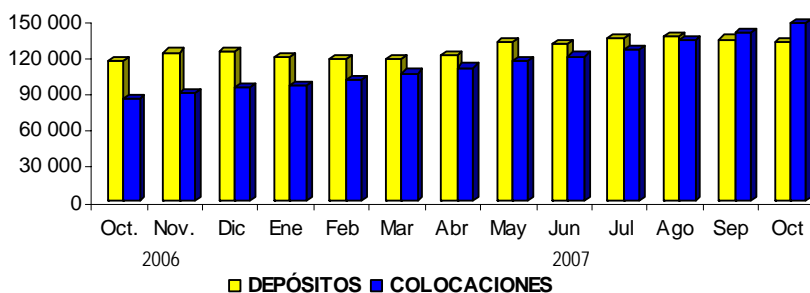

ELABORACIÓN: BCRP, Sede Regional Huancayo. Departamento de Estudios Económicos

## 5.2. Crédito del Sistema Financiero

El crédito al sector privado, tuvo una expansión de 68,1 por ciento con relación a octubre de 2006, orientándose principalmente a financiar actividades comerciales, asociadas con el consumo interno, influido por el vínculo comercial entre las provincias de Huamanga y San Francisco, así como por las ejecuciones de inversiones públicas. También fue importante los créditos a las empresas contratistas mineras para compra de maquinaria.

Por tipo de moneda, se observó un mayor dinamismo en los créditos en dólares (81,6 por ciento) debido a su menor

cotización, frente a los préstamos en soles (64,6 por ciento), lo que explicó el incremento de la dolarización de los créditos, situándose en 22,0 por ciento, mayor en 1,7 puntos porcentuales a lo registrado en octubre del año pasado.

Según instituciones, las colocaciones de las empresas bancarias mostraron un mejor desenvolvimiento con relación a octubre del año pasado, al crecer en 84,2 por ciento, frente al 50,9 por ciento de las instituciones de microfinanzas.

Como resultado del mayor crecimiento relativo de las colocaciones de las

empresas bancarias, su participación en el mercado crediticio alcanzó el 56,5 por ciento, nivel mayor en 4,9 puntos porcentuales a lo registrado en octubre del año pasado.

En cuanto a la participación en el mercado de préstamos, el Banco de Crédito y la CMAC Ica lideraron las colocaciones con un 29,8 y 19,7 por ciento respectivamente.

**CUADRO N° 24**  
**CRÉDITOS DEL SISTEMA FINANCIERO**  
(Saldo en miles de nuevos soles)

	OCTUBRE		
	2006	2007	Var. % 1/
<b>Empresas Bancarias</b>	<b>43 654</b>	<b>82 883</b>	<b>84,2</b>
<b>Instituciones de Microfinanzas</b>	<b>41 015</b>	<b>63 808</b>	<b>50,9</b>
Cajas municipales	20 155	33 925	63,3
Cajas rurales	12 647	16 264	24,8
Edpymes	8 212	13 619	60,9
<b>TOTAL</b>	<b>84 669</b>	<b>146 691</b>	<b>68,1</b>
<b>En M/N</b>	<b>67 406</b>	<b>114 378</b>	<b>64,6</b>
<b>En M/E</b>	<b>17 264</b>	<b>32 313</b>	<b>81,6</b>

1/ Variación en valores reales

FUENTE: Superintendencia de Banca y Seguros (SBS)

ELABORACIÓN: BCRP, Sede Regional Huancayo. Departamento de Estudios Económicos

**CUADRO N° 25**  
**PARTICIPACIÓN EN LOS CRÉDITOS**  
(En %)

ENTIDAD	OCTUBRE		
	Miles de S/.	Mes	Acumulado
Banco de Crédito	43 705	29,8%	29,8%
Caja Municipal de Ica	28 931	19,7%	49,5%
Interbank	25 291	17,2%	66,8%
Caja Rural Libertadores de Ayacucho	15 623	10,7%	77,4%
Banco del Trabajo	9 653	6,6%	84,0%
Edpyme Edifycar	8 761	6,0%	90,0%
Edpyme Proempresa	4 072	2,8%	92,7%
Caja Municipal de Arequipa	4 994	3,4%	96,1%
Edpyme Efectiva	4 234	2,9%	100,0%
Caja Rural Señor de Luren	785	0,5%	99,6%
Banco Continental	641	0,4%	100,0%
<b>TOTAL</b>	<b>146 691</b>	<b>100,0%</b>	

FUENTE: Superintendencia de Banca y Seguros (SBS)

ELABORACIÓN: BCRP, Sede Regional Huancayo. Departamento de Estudios Económicos

El ratio de cartera atrasada fue 2,7 por ciento, inferior en 3,3 puntos porcentuales respecto a octubre del año pasado, explicado por el aumento de las

colocaciones brutas (68,1 por ciento) y a la disminución de los créditos vencidos y en cobranza judicial (24,7 por ciento).

Por tipo de moneda, se observó una mayor morosidad en los créditos en dólares (3,2 por ciento) frente a los de soles (2,5 por ciento). Cabe precisar que,

las empresas bancarias mostraron el más bajo índice de morosidad con un ratio de 0,9 por ciento.

**CUADRO N° 26**  
**MOROSIDAD DEL SISTEMA FINANCIERO 1/**  
(En % de las colocaciones brutas)

	OCTUBRE		
	2006	2007	Var.
<b>Empresas Bancarias</b>	<b>2,7</b>	<b>0,9</b>	<b>-1,8</b>
<b>Instituciones de Microfinanzas</b>	<b>9,5</b>	<b>5,1</b>	<b>-4,5</b>
Cajas municipales	5,8	3,9	-1,9
Cajas rurales	21,7	8,9	-12,7
Edpymes	0,0	3,1	-
<b>TOTAL</b>	<b>6,0</b>	<b>2,7</b>	<b>-3,3</b>
<b>En M/N</b>	<b>4,4</b>	<b>2,5</b>	<b>-1,8</b>
<b>En M/E</b>	<b>12,5</b>	<b>3,2</b>	<b>-9,2</b>

1/ Cartera pesada = ( créditos vencidos + créditos en cobranza judicial ) / colocaciones brutas

FUENTE: Instituciones Financieras

ELABORACIÓN: BCRP, Sede Regional Huancayo. Departamento de Estudios Económicos

### 5.3. Crédito a la Pequeña y Microempresa

El crédito otorgado a la pequeña y microempresa creció 50,5 por ciento, en términos reales, respecto a octubre de 2006; en la que destacó la expansión de las colocaciones de la Caja Municipal de Arequipa (1 094,1 por ciento).

En cuanto a participación, la Caja Municipal de Ica canalizó el 45,9 por ciento del crédito total, seguido de la Caja Rural Libertadores de Ayacucho con un 24,8 por ciento de participación.

**CUADRO N° 27**  
**CRÉDITO OTORGADO A LA PEQUEÑA Y MICROEMPRESA**  
(Saldos en miles de nuevos soles)

INSTITUCIONES	OCTUBRE		
	2006	2007	Var. % 1/
Caja Municipal de Ica	19 750	28 931	42,1
Caja Rural Libertadores de Ayacucho	12 647	15 623	19,8
Edpyme Edifycar	4 912	8 761	73,0
Edpyme Proempresa	2 908	4 072	35,8
Caja Municipal de Arequipa	406	4 994	1 094,1
Caja Rural Señor de Luren	0	641	-
<b>TOTAL</b>	<b>40 623</b>	<b>63 022</b>	<b>50,5</b>

1/ Variación en valores reales

FUENTE: Instituciones Financieras

ELABORACIÓN: BCRP, Sede Regional Huancayo. Departamento de Estudios Económicos



## **INFORMACIÓN ESTADÍSTICA MENSUAL**

**CUADRO 1**

**AYACUCHO: DEPÓSITOS Y OBLIGACIONES DEL SISTEMA FINANCIERO  
(Saldos en miles de nuevos soles)**

ENTIDADES FINANCIERAS	2006			2007									
	Oct.	Nov.	Dic	Ene	Feb	Mar	Abr	May	Jun	Jul	Ago	Sep	Oct
<b>I. EMPRESAS BANCARIAS</b>	<b>74 663</b>	<b>80 720</b>	<b>80 600</b>	<b>77 241</b>	<b>75 442</b>	<b>74 726</b>	<b>77 802</b>	<b>87 128</b>	<b>84 071</b>	<b>88 030</b>	<b>88 479</b>	<b>85 626</b>	<b>84 793</b>
<b>Depósitos a la vista</b>	<b>12 136</b>	<b>12 723</b>	<b>16 132</b>	<b>11 720</b>	<b>12 945</b>	<b>13 938</b>	<b>14 852</b>	<b>15 200</b>	<b>14 041</b>	<b>16 390</b>	<b>14 907</b>	<b>16 266</b>	<b>18 309</b>
En m/n	8 885	9 355	7 199	8 055	9 125	10 399	11 228	9 891	9 989	11 523	11 261	12 303	14 414
En m/e	3 250	3 368	8 933	3 665	3 820	3 539	3 624	5 310	4 051	4 867	3 646	3 963	3 895
<b>Depósitos a la ahorro</b>	<b>51 000</b>	<b>55 677</b>	<b>52 739</b>	<b>53 247</b>	<b>50 356</b>	<b>48 834</b>	<b>51 018</b>	<b>51 635</b>	<b>50 136</b>	<b>51 876</b>	<b>53 399</b>	<b>49 099</b>	<b>46 645</b>
En m/n	29 063	32 878	32 023	31 697	29 737	28 846	30 244	30 303	27 836	29 007	29 196	28 223	26 084
En m/e	21 937	22 799	20 715	21 550	20 618	19 988	20 774	21 332	22 300	22 868	24 203	20 876	20 561
<b>Depósitos a la plazo</b>	<b>11 527</b>	<b>12 320</b>	<b>11 729</b>	<b>12 274</b>	<b>12 141</b>	<b>11 953</b>	<b>11 932</b>	<b>20 293</b>	<b>19 894</b>	<b>19 764</b>	<b>20 173</b>	<b>20 261</b>	<b>19 838</b>
En m/n	3 504	3 803	3 683	3 893	3 958	3 959	4 086	4 105	4 194	4 441	4 820	4 980	5 064
En m/e	8 023	8 516	8 047	8 381	8 183	7 994	7 846	16 188	15 700	15 323	15 353	15 280	14 774
<b>II. INSTITUCIONES DE MICROFINANZAS</b>	<b>40 967</b>	<b>42 235</b>	<b>43 410</b>	<b>42 277</b>	<b>41 540</b>	<b>43 084</b>	<b>43 223</b>	<b>44 594</b>	<b>46 105</b>	<b>46 956</b>	<b>47 770</b>	<b>48 354</b>	<b>47 312</b>
<b>Depósitos a la ahorro</b>	<b>18 539</b>	<b>19 320</b>	<b>19 494</b>	<b>18 124</b>	<b>17 086</b>	<b>17 563</b>	<b>17 543</b>	<b>17 776</b>	<b>18 263</b>	<b>19 063</b>	<b>19 481</b>	<b>19 118</b>	<b>18 162</b>
En m/n	12 038	12 217	12 710	12 318	12 559	12 786	12 697	12 952	13 387	14 355	14 613	13 937	13 704
En m/e	6 501	7 102	6 784	5 806	4 526	4 777	4 846	4 824	4 877	4 708	4 867	5 181	4 459
<b>Depósitos a la plazo</b>	<b>22 428</b>	<b>22 915</b>	<b>23 916</b>	<b>24 154</b>	<b>24 455</b>	<b>25 521</b>	<b>25 680</b>	<b>26 818</b>	<b>27 841</b>	<b>27 893</b>	<b>28 289</b>	<b>29 236</b>	<b>29 150</b>
En m/n	15 922	16 358	17 287	18 260	18 706	19 876	20 335	21 435	22 417	22 463	22 861	23 820	23 971
En m/e	6 506	6 557	6 629	5 894	5 748	5 645	5 345	5 383	5 425	5 430	5 428	5 416	5 178
<b>III. TOTAL SISTEMA FINANCIERO</b>	<b>115 630</b>	<b>122 955</b>	<b>124 010</b>	<b>119 518</b>	<b>116 982</b>	<b>117 809</b>	<b>121 025</b>	<b>131 722</b>	<b>130 176</b>	<b>134 986</b>	<b>136 249</b>	<b>133 980</b>	<b>132 105</b>
<b>Depósitos a la vista</b>	<b>12 136</b>	<b>12 723</b>	<b>16 132</b>	<b>11 720</b>	<b>12 945</b>	<b>13 938</b>	<b>14 852</b>	<b>15 200</b>	<b>14 041</b>	<b>16 390</b>	<b>14 907</b>	<b>16 266</b>	<b>18 309</b>
En m/n	8 885	9 355	7 199	8 055	9 125	10 399	11 228	9 891	9 989	11 523	11 261	12 303	14 414
En m/e	3 250	3 368	8 933	3 665	3 820	3 539	3 624	5 310	4 051	4 867	3 646	3 963	3 895
<b>Depósitos a la ahorro</b>	<b>69 539</b>	<b>74 997</b>	<b>72 233</b>	<b>71 371</b>	<b>67 441</b>	<b>66 397</b>	<b>68 561</b>	<b>69 411</b>	<b>68 399</b>	<b>70 939</b>	<b>72 880</b>	<b>68 217</b>	<b>64 807</b>
En m/n	41 100	45 095	44 733	44 015	42 297	41 631	42 941	43 255	41 223	43 363	43 809	42 161	39 788
En m/e	28 439	29 902	27 500	27 356	25 145	24 765	25 620	26 156	27 177	27 576	29 070	26 057	25 020
<b>Depósitos a la plazo</b>	<b>33 955</b>	<b>35 235</b>	<b>35 645</b>	<b>36 428</b>	<b>36 596</b>	<b>37 474</b>	<b>37 612</b>	<b>47 111</b>	<b>47 736</b>	<b>47 657</b>	<b>48 462</b>	<b>49 497</b>	<b>48 988</b>
En m/n	19 426	20 162	20 970	22 153	22 664	23 835	24 422	25 540	26 611	26 903	27 681	28 800	29 035
En m/e	14 529	15 073	14 675	14 275	13 931	13 639	13 191	21 571	21 124	20 754	20 781	20 697	19 953

FUENTE: SUPERINTENDENCIA DE BANCA Y SEGUROS - SBS

ELABORACIÓN: BCRP. Sede Regional Huancayo. Departamento de Estudios Económicos.

**CUADRO 2**

**AYACUCHO: DEPÓSITOS EN LAS ENTIDADES FINANCIERAS UBICADAS POR PROVINCIAS – OCTUBRE 2007**  
(Saldos en miles de nuevos soles)

ENTIDADES FINANCIERAS	DEPÓSITOS												TOTAL DEPÓSITOS		
	HUAMANGA			HUANTA			LA MAR			LUCANAS			AYACUCHO		
	M/N	M/E	TOTAL	M/N	M/E	TOTAL	M/N	M/E	TOTAL	M/N	M/E	TOTAL	M/N	M/E	TOTAL
<b>I. SISTEMA BANCARIO</b>	<b>45 562</b>	<b>39 231</b>	<b>84 793</b>	<b>0</b>	<b>0</b>	<b>0</b>	<b>0</b>	<b>0</b>	<b>0</b>	<b>0</b>	<b>0</b>	<b>0</b>	<b>45 562</b>	<b>39 231</b>	<b>84 793</b>
Crédito	19 571	19 300	38 871	0	0	0	0	0	0	0	0	0	19 571	19 300	38 871
Continental	3 079	575	3 654	0	0	0	0	0	0	0	0	0	3 079	575	3 654
Interbank	20 602	18 611	39 213	0	0	0	0	0	0	0	0	0	20 602	18 611	39 213
Del Trabajo	2 310	744	3 054	0	0	0	0	0	0	0	0	0	2 310	744	3 054
<b>II. INSTITUCIONES DE MICROFINANZAS</b>	<b>26 621</b>	<b>7 898</b>	<b>34 519</b>	<b>1 909</b>	<b>646</b>	<b>2 554</b>	<b>1 723</b>	<b>151</b>	<b>1 874</b>	<b>7 423</b>	<b>942</b>	<b>8 365</b>	<b>37 675</b>	<b>9 637</b>	<b>47 312</b>
Caja Municipal de Arequipa	304	117	422	0	0	0	0	0	0	0	0	0	304	117	422
Caja Municipal de Ica	14 097	4 456	18 554	0	0	0	0	0	0	6 070	765	6 835	20 167	5 221	25 389
Caja Rural de Ayacucho	12 219	3 325	15 544	1 909	646	2 554	1 723	151	1 874	1 354	177	1 530	17 203	4 298	21 502
Caja Rural Señor de Luren	0	0	0	0	0	0	0	0	0	0	0	0	0	0	0
Edpyme Edifycar	0	0	0	0	0	0	0	0	0	0	0	0	0	0	0
Edpyme Proempresa	0	0	0	0	0	0	0	0	0	0	0	0	0	0	0
Edpyme Efectiva	0	0	0	0	0	0	0	0	0	0	0	0	0	0	0
<b>TOTAL</b>	<b>72 183</b>	<b>47 129</b>	<b>119 312</b>	<b>1 909</b>	<b>646</b>	<b>2 554</b>	<b>1 723</b>	<b>151</b>	<b>1 874</b>	<b>7 423</b>	<b>942</b>	<b>8 365</b>	<b>83 237</b>	<b>48 867</b>	<b>132 105</b>

FUENTE: SUPERINTENDENCIA DE BANCA Y SEGUROS - SBS

ELABORACIÓN: BCRP. Sede Regional Huancayo. Departamento de Estudios Económicos.

**CUADRO 3**

**AYACUCHO: CRÉDITO DEL SISTEMA FINANCIERO AL SECTOR PRIVADO  
(Saldos en miles de nuevos soles)**

ENTIDADES FINANCIERAS	2006			2007									
	Oct.	Nov.	Dic	Ene	Feb	Mar	Abr	May	Jun	Jul	Ago	Sep	Oct
<b>I. SISTEMA BANCARIO</b>	<b>43 654</b>	<b>46 648</b>	<b>48 830</b>	<b>50 957</b>	<b>54 078</b>	<b>57 706</b>	<b>60 996</b>	<b>64 577</b>	<b>66 710</b>	<b>69 833</b>	<b>75 756</b>	<b>78 572</b>	<b>82 883</b>
Crédito	19 034	20 905	22 637	23 546	25 295	26 845	29 514	32 221	34 002	36 158	39 941	41 769	43 705
Interbank	16 354	16 994	17 392	18 445	19 633	21 374	21 864	22 647	22 970	23 664	24 407	24 844	25 291
Continental	0	0	0	0	0	0	0	0	38	280	1 854	2 495	4 234
Del Trabajo	8 266	8 749	8 800	8 965	9 150	9 487	9 618	9 709	9 699	9 730	9 555	9 464	9 653
<b>II. INSTITUCIONES DE MICROFINANZAS</b>	<b>41 015</b>	<b>42 900</b>	<b>45 158</b>	<b>45 067</b>	<b>46 064</b>	<b>48 032</b>	<b>49 201</b>	<b>51 070</b>	<b>53 007</b>	<b>55 662</b>	<b>57 684</b>	<b>60 988</b>	<b>63 808</b>
Caja Municipal de Arequipa	406	941	1 507	1 744	2 007	2 389	2 637	3 032	3 331	3 751	4 099	4 408	4 994
Caja Municipal de Ica	19 750	20 230	22 370	21 776	22 129	22 805	22 842	23 535	24 469	25 373	26 351	27 822	28 931
Caja Rural Libertadores de Ayacucho	12 647	13 039	11 888	12 230	12 304	12 752	13 491	13 716	14 073	14 808	15 015	15 165	15 623
Caja Rural Señor de Luren	0	0	39	59	167	201	257	323	376	522	545	1 245	641
Edpyme Edifycar	4 912	5 290	5 691	5 668	5 757	5 997	6 120	6 331	6 507	6 837	7 155	7 557	8 761
Edpyme Proempresa	2 908	2 990	3 153	3 048	3 156	3 308	3 281	3 476	3 588	3 650	3 805	4 022	4 072
Edpyme Efectiva	392	411	509	542	545	579	574	658	664	720	714	770	785
<b>TOTAL</b>	<b>84 669</b>	<b>89 548</b>	<b>93 988</b>	<b>96 024</b>	<b>100 142</b>	<b>105 738</b>	<b>110 197</b>	<b>115 647</b>	<b>119 717</b>	<b>125 495</b>	<b>133 441</b>	<b>139 560</b>	<b>146 691</b>
<b>En M/N</b>	<b>67 406</b>	<b>71 529</b>	<b>75 624</b>	<b>78 386</b>	<b>81 555</b>	<b>85 293</b>	<b>88 144</b>	<b>91 334</b>	<b>93 912</b>	<b>98 541</b>	<b>102 910</b>	<b>108 669</b>	<b>114 378</b>
<b>En M/E</b>	<b>17 264</b>	<b>18 019</b>	<b>18 364</b>	<b>17 638</b>	<b>18 588</b>	<b>20 445</b>	<b>22 053</b>	<b>24 314</b>	<b>25 805</b>	<b>26 954</b>	<b>30 531</b>	<b>30 891</b>	<b>32 313</b>

FUENTE: SUPERINTENDENCIA DE BANCA Y SEGUROS - SBS

ELABORACIÓN: BCRP. Sede Regional Huancayo. Departamento de Estudios Económicos.

**CUADRO 4**

**AYACUCHO: CRÉDITO DE LAS ENTIDADES FINANCIERAS UBICADAS POR PROVINCIAS – OCTUBRE 2007**  
(Saldos en miles de nuevos soles)

ENTIDADES FINANCIERAS	COLOCACIONES												TOTAL COLOCACIONES		
	HUAMANGA			HUANTA			LA MAS			LUCANAS			AYACUCHO		
	MN	ME	TOTAL	MN	ME	TOTAL	MN	ME	TOTAL	MN	ME	TOTAL	MN	ME	TOTAL
<b>I. SISTEMA BANCARIO</b>	<b>62 354</b>	<b>20 528</b>	<b>82 883</b>	<b>0</b>	<b>0</b>	<b>0</b>	<b>0</b>	<b>0</b>	<b>0</b>	<b>0</b>	<b>0</b>	<b>0</b>	<b>62 354</b>	<b>20 528</b>	<b>82 883</b>
Crédito	27 785	15 920	43 705	0	0	0	0	0	0	0	0	0	27 785	15 920	43 705
Continental	2 948	1 286	4 234	0	0	0	0	0	0	0	0	0	2 948	1 286	4 234
Interbank	23 015	2 276	25 291	0	0	0	0	0	0	0	0	0	23 015	2 276	25 291
Del Trabajo	8 607	1 046	9 653	0	0	0	0	0	0	0	0	0	8 607	1 046	9 653
<b>II. INSTITUCIONES DE MICROFINANZAS</b>	<b>39 723</b>	<b>10 658</b>	<b>50 381</b>	<b>2 658</b>	<b>76</b>	<b>2 734</b>	<b>2 340</b>	<b>0</b>	<b>2 340</b>	<b>7 302</b>	<b>1 050</b>	<b>8 352</b>	<b>52 023</b>	<b>11 785</b>	<b>63 808</b>
Caja Municipal de Arequipa	4 395	599	4 994	0	0	0	0	0	0	0	0	0	4 395	599	4 994
Caja Municipal de Ica	15 409	7 747	23 157	0	0	0	0	0	0	4 793	982	5 775	20 202	8 729	28 931
Caja Rural de Ayacucho	8 114	1 020	9 134	2 370	76	2 447	2 105	0	2 105	1 868	69	1 937	14 457	1 165	15 623
Caja Rural Señor de Luren	0	0	0	0	0	0	0	0	0	641	0	641	641	0	641
Edpyme Edifycar	7 899	862	8 761	0	0	0	0	0	0	0	0	0	7 899	862	8 761
Edpyme Proempresa	3 120	430	3 550	287	0	287	235	0	235	0	0	0	3 643	430	4 072
Edpyme Efectiva	785	0	785	0	0	0	0	0	0	0	0	0	785	0	785
<b>TOTAL</b>	<b>102 078</b>	<b>31 186</b>	<b>133 264</b>	<b>2 658</b>	<b>76</b>	<b>2 734</b>	<b>2 340</b>	<b>0</b>	<b>2 340</b>	<b>7 302</b>	<b>1 050</b>	<b>8 352</b>	<b>114 378</b>	<b>32 313</b>	<b>146 691</b>

FUENTE: SUPERINTENDENCIA DE BANCA Y SEGUROS - SBS

ELABORACIÓN: BCRP. Sede Regional Huancayo. Departamento de Estudios Económicos.

**CUADRO 5**

**AYACUCHO: CARTERA PESADA DEL SISTEMA FINANCIERO  
(En porcentajes)**

ENTIDADES FINANCIERAS	2006			2007									
	Oct.	Nov.	Dic	Ene	Feb	Mar	Abr	May	Jun	Jul	Ago	Sep	Oct
<b>A. EMPRESAS BANCARIAS</b>	<b>2,7</b>	<b>2,5</b>	<b>2,4</b>	<b>2,4</b>	<b>1,8</b>	<b>1,6</b>	<b>1,5</b>	<b>1,1</b>	<b>1,1</b>	<b>0,9</b>	<b>0,8</b>	<b>0,9</b>	<b>0,9</b>
Crédito	0,2	0,2	0,2	0,2	0,0	0,0	0,0	0,0	0,0	0,0	0,0	0,0	0,1
Interbank	4,7	4,4	4,3	5,1	3,5	2,9	2,6	1,3	1,6	1,4	1,3	1,5	1,5
Continental	-	-	-	-	-	-	-	-	0,0	0,0	0,0	0,0	0,0
Trabajo	4,4	4,5	4,1	3,0	3,2	2,9	3,4	4,0	3,5	3,1	3,3	3,6	3,4
<b>B. INSTITUCIONES DE MICROFINANZAS</b>	<b>9,5</b>	<b>8,4</b>	<b>4,9</b>	<b>6,5</b>	<b>6,5</b>	<b>6,2</b>	<b>6,4</b>	<b>5,7</b>	<b>5,6</b>	<b>5,7</b>	<b>5,2</b>	<b>4,7</b>	<b>5,1</b>
Caja Municipal de Arequipa	n.d.	n.d.	n.d.	0,1	0,3	0,5	0,4	1,1	1,7	1,6	1,8	0,0	2,1
Caja Municipal de Ica	6,0	5,4	4,3	5,4	5,4	5,5	5,6	5,6	5,6	5,5	5,1	4,0	4,2
Caja Rural Libertadores de Ayacucho	21,7	19,3	10,5	11,3	11,4	11,4	12,0	9,3	9,4	10,0	8,5	9,2	10,4
Caja Rural Señor de Luren	-	-	0,0	0,0	0,0	0,0	0,0	0,0	0,0	0,0	0,9	1,6	0,7
Edpyme Edifycar	n.d.	n.d.	n.d.	5,2	5,6	5,6	5,2	5,2	4,2	4,0	4,0	4,1	3,4
Edpyme Proempresa	n.d.	n.d.	n.d.	4,4	4,4	3,3	2,4	2,5	3,0	4,0	3,4	3,2	3,3
Edpyme Efectiva	n.d.	n.d.	n.d.	2,8	9,5	0,0	4,2	4,6	4,1	4,0	2,8	4,0	3,1
<b>TOTAL</b>	<b>6,0</b>	<b>5,3</b>	<b>3,6</b>	<b>4,3</b>	<b>4,0</b>	<b>3,7</b>	<b>3,7</b>	<b>3,1</b>	<b>3,1</b>	<b>3,0</b>	<b>2,7</b>	<b>2,5</b>	<b>2,7</b>

FUENTE: SUPERINTENDENCIA DE BANCA Y SEGUROS - SBS

ELABORACIÓN: BCRP. Sede Regional Huancayo. Departamento de Estudios Económicos.

**CUADRO 6**

**AYACUCHO: MOROSIDAD EN LAS ENTIDADES FINANCIERAS UBICADAS POR PROVINCIAS – OCTUBRE 2007**  
(En porcentajes)

ENTIDADES FINANCIERAS	MOROSIDAD								TOTAN MORA		
	HUANANGA		HUANTA		LA MAR		LUCANAS		AYACUCHO		
	M/N	M/E	M/N	M/E	M/N	M/E	M/N	M/E	M/N	M/E	TOTAL
<b>I. SISTEMA BANCARIO</b>	<b>1,3</b>	<b>0,3</b>	-	-	-	-	-	-	<b>1,1</b>	<b>0,3</b>	<b>0,9</b>
Crédito	0,0	0,1	-	-	-	-	-	-	0,0	0,1	0,1
Interbank	0,0	0,0	-	-	-	-	-	-	0,0	0,0	0,0
Continental	1,7	0,4	-	-	-	-	-	-	1,7	0,4	1,5
Trabajo	3,4	3,3	-	-	-	-	-	-	3,4	3,3	3,4
<b>II. INSTITUCIONES DE MICROFINANZAS</b>	<b>4,6</b>	<b>8,5</b>	<b>2,8</b>	<b>5,2</b>	<b>0,8</b>	-	<b>4,4</b>	<b>5,8</b>	<b>4,3</b>	<b>8,2</b>	<b>5,0</b>
Caja Municipal de Arequipa	2,4	0,0	-	-	-	-	-	-	2,4	0,0	2,1
Caja Municipal de Ica	3,8	4,0	-	-	-	-	5,6	6,0	4,2	4,2	4,2
Caja Rural Libertadores de Ayacucho	9,0	54,2	3,1	5,2	0,9	-	2,6	2,9	6,0	48,0	9,2
Caja Rural Señor de Luren	-	-	-	-	-	-	0,4	-	0,4	-	0,4
Edpyme Edifycar	3,2	5,4	-	-	-	-	-	-	3,2	5,4	3,4
Edpyme Proempresa	3,8	0,1	0,0	-	0,0	-	-	-	3,2	0,1	2,9
Edpyme Efectiva	3,1	-	-	-	-	-	-	-	3,1	-	3,1
<b>TOTAN</b>	<b>2,7</b>	<b>3,2</b>	<b>2,8</b>	<b>5,2</b>	<b>0,8</b>	-	<b>4,4</b>	<b>5,8</b>	<b>2,5</b>	<b>3,2</b>	<b>2,7</b>

FUENTE: SUPERINTENDENCIA DE BANCA Y SEGUROS - SBS

ELABORACIÓN: BCRP. Sede Regional Huancayo. Departamento de Estudios Económicos.

**CUADRO 7**

**AYACUCHO: EXPORTACIONES POR GRUPO DE PRODUCTO  
(Miles de US \$ FOB)**

	2006				2007										
	Ene.- Oct.	Oct.	Nov.	Dic.	Ene.	Feb	Mar	Abr	May	Jun	Jul	Ago	Sep	Oct	Ene.- Oct.
<b>PRODUCTOS TRADICIONALES</b>	<b>12 547</b>	<b>101</b>	<b>236</b>	<b>3 160</b>	<b>4 285</b>	<b>7 176</b>	<b>0</b>	<b>4 118</b>	<b>3 491</b>	<b>406</b>	<b>1 200</b>	<b>5 412</b>	<b>6 596</b>	<b>1 974</b>	<b>34 658</b>
Cacao	831	101	91	55	0	0	0	0	117	194	144	1 017	308	292	2 072
Café	1 442	0	145	0	0	0	0	0	0	212	429	461	163	186	1 451
Plomo	2 777	0	0	3 105	0	3 632	0	841	1 209	0	0	3 934	2 680	0	12 296
Zinc	7 497	0	0	0	4 285	3 544	0	3 277	2 165	0	627	0	3 445	1 496	18 839
<b>PRODUCTOS NO TRADICIONALES</b>	<b>1 729</b>	<b>50</b>	<b>42</b>	<b>27</b>	<b>35</b>	<b>355</b>	<b>146</b>	<b>88</b>	<b>291</b>	<b>179</b>	<b>150</b>	<b>966</b>	<b>796</b>	<b>452</b>	<b>3 458</b>
Fibra de vicuña	519	0	0	0	0	0	0	0	0	0	0	671	0	0	671
Minerales no metálicos	0	0	0	0	0	0	0	0	1	0	0	0	0	0	2
Productos agrícolas	0	0	40	4	0	6	0	0	0	0	0	0	44	88	137
Químicos	61	34	0	0	0	0	0	0	0	36	0	81	178	7	302
Semillas	121	0	2	6	0	3	1	2	0	2	59	3	21	6	96
Tara	1 013	17	0	17	35	347	145	86	289	140	91	186	548	351	2 219
Textiles	5	0	0	0	0	0	0	0	0	0	0	0	5	0	5
Otros 1/	9	0	0	0	0	0	0	0	1	0	0	24	0	0	26
<b>TOTAL EXPORTACIONES</b>	<b>14 276</b>	<b>151</b>	<b>278</b>	<b>3 187</b>	<b>4 320</b>	<b>7 530</b>	<b>146</b>	<b>4 206</b>	<b>3 782</b>	<b>585</b>	<b>1 350</b>	<b>6 378</b>	<b>7 392</b>	<b>2 427</b>	<b>38 116</b>

1/ Metal mecánica y otros.

FUENTE: SUNAT. [www.sunat.gob.pe](http://www.sunat.gob.pe)

ELABORACION: BCRP. Sede Regional Huancayo. Departamento de Estudios Económicos



**CUADRO 8**

**AYACUCHO: EXPORTACIONES POR BLOQUE ECONÓMICO Y PAÍSES  
(Miles de US\$ FOB)**

	2006				2007										
	Ene.- Oct.	Oct.	Nov.	Dic.	Ene.	Feb.	Mar	Abr	May	Jun	Jul	Ago	Sep	Oct	Ene.- Oct.
<b>I. AMÉRICA</b>	<b>824</b>	<b>17</b>	<b>186</b>	<b>17</b>	<b>0</b>	<b>149</b>	<b>0</b>	<b>0</b>	<b>1 283</b>	<b>111</b>	<b>434</b>	<b>457</b>	<b>1 518</b>	<b>358</b>	<b>4 311</b>
<b>TLCAN</b>	<b>579</b>	<b>0</b>	<b>186</b>	<b>0</b>	<b>0</b>	<b>90</b>	<b>0</b>	<b>0</b>	<b>1 211</b>	<b>111</b>	<b>411</b>	<b>353</b>	<b>1 380</b>	<b>213</b>	<b>3 770</b>
Canadá	8	0	0	0	0	0	0	0	0	0	0	0	1 204	0	1 204
Estados Unidos	557	0	40	0	0	90	0	0	2	111	411	282	152	213	1 262
México	14	0	145	0	0	0	0	0	1 209	0	0	71	24	0	1 304
<b>CAN</b>	<b>22</b>	<b>0</b>	<b>0</b>	<b>0</b>	<b>0</b>	<b>0</b>	<b>0</b>	<b>0</b>	<b>0</b>	<b>0</b>	<b>0</b>	<b>24</b>	<b>0</b>	<b>7</b>	<b>32</b>
Bolivia	22	0	0	0	0	0	0	0	0	0	0	0	0	7	7
Colombia	0	0	0	0	0	0	0	0	0	0	0	0	0	0	0
Ecuador	0	0	0	0	0	0	0	0	0	0	0	0	0	0	0
Venezuela	0	0	0	0	0	0	0	0	0	0	0	24	0	0	24
<b>MERCOSUR</b>	<b>201</b>	<b>17</b>	<b>0</b>	<b>17</b>	<b>0</b>	<b>59</b>	<b>0</b>	<b>0</b>	<b>72</b>	<b>0</b>	<b>23</b>	<b>80</b>	<b>137</b>	<b>138</b>	<b>509</b>
Argentina	155	0	0	0	0	25	0	0	72	0	0	0	92	115	305
Brasil	0	0	0	0	0	17	0	0	0	0	23	80	45	23	188
Resto MERCOSUR	46	17	0	17	0	17	0	0	0	0	0	0	0	0	17
<b>CHILE</b>	<b>22</b>	<b>0</b>	<b>0</b>	<b>0</b>	<b>0</b>	<b>0</b>	<b>0</b>	<b>0</b>	<b>0</b>	<b>0</b>	<b>0</b>	<b>0</b>	<b>0</b>	<b>0</b>	<b>0</b>
<b>RESTO DE AMÉRICA</b>	<b>0</b>	<b>0</b>	<b>0</b>	<b>0</b>	<b>0</b>	<b>0</b>	<b>0</b>	<b>0</b>	<b>0</b>	<b>0</b>	<b>0</b>	<b>0</b>	<b>0</b>	<b>0</b>	<b>0</b>
<b>II. EUROPA</b>	<b>3 049</b>	<b>101</b>	<b>92</b>	<b>65</b>	<b>35</b>	<b>49</b>	<b>146</b>	<b>88</b>	<b>179</b>	<b>435</b>	<b>289</b>	<b>1 987</b>	<b>781</b>	<b>518</b>	<b>4 506</b>
<b>UNIÓN EUROPEA</b>	<b>3 049</b>	<b>101</b>	<b>92</b>	<b>65</b>	<b>35</b>	<b>49</b>	<b>146</b>	<b>88</b>	<b>179</b>	<b>435</b>	<b>289</b>	<b>1 987</b>	<b>781</b>	<b>518</b>	<b>4 506</b>
Alemania	998	0	0	0	0	0	0	0	0	101	0	254	58	168	581
España	136	0	0	4	0	0	98	2	0	80	0	19	102	0	301
Francia	73	0	0	0	0	0	1	0	0	0	18	0	0	6	25
Inglaterra	0	0	0	0	0	0	0	0	0	0	0	0	0	0	0
Países Bajos	0	0	2	6	0	0	0	86	0	0	0	0	0	0	86
Resto Unión Europea	1 842	101	91	55	35	49	47	0	179	254	270	1 714	620	344	3 512
<b>SUIZA</b>	<b>0</b>	<b>0</b>	<b>0</b>	<b>0</b>	<b>0</b>	<b>0</b>	<b>0</b>	<b>0</b>	<b>0</b>	<b>0</b>	<b>0</b>	<b>0</b>	<b>0</b>	<b>0</b>	<b>0</b>
<b>RESTO DE EUROPA</b>	<b>0</b>	<b>0</b>	<b>0</b>	<b>0</b>	<b>0</b>	<b>0</b>	<b>0</b>	<b>0</b>	<b>0</b>	<b>0</b>	<b>0</b>	<b>0</b>	<b>0</b>	<b>0</b>	<b>0</b>
<b>III. ASIA</b>	<b>10 385</b>	<b>16</b>	<b>0</b>	<b>3 105</b>	<b>4 285</b>	<b>7 332</b>	<b>0</b>	<b>4 118</b>	<b>2 301</b>	<b>36</b>	<b>627</b>	<b>3 934</b>	<b>5 094</b>	<b>1 551</b>	<b>29 279</b>
China	2 798	0	0	3 105	0	3 632	0	0	45	14	0	3 934	1 815	0	9 439
Japón	3 248	0	0	0	0	1 154	0	518	25	0	0	0	109	0	1 806
República de Korea	4 249	0	0	0	4 285	2 395	0	3 601	2 165	0	627	0	3 106	1 496	17 674
Resto de Asia	90	16	0	0	0	151	0	0	66	23	0	0	64	55	359
<b>IV. AFRICA</b>	<b>18</b>	<b>18</b>	<b>0</b>	<b>0</b>	<b>0</b>	<b>0</b>	<b>0</b>	<b>0</b>	<b>19</b>	<b>0</b>	<b>0</b>	<b>0</b>	<b>0</b>	<b>0</b>	<b>19</b>
<b>V. OCEANIA</b>	<b>0</b>	<b>0</b>	<b>0</b>	<b>0</b>	<b>0</b>	<b>0</b>	<b>0</b>	<b>0</b>	<b>0</b>	<b>2</b>	<b>0</b>	<b>0</b>	<b>0</b>	<b>0</b>	<b>2</b>
<b>TOTAL EXPORTACIONES</b>	<b>14 276</b>	<b>151</b>	<b>278</b>	<b>3 187</b>	<b>4 320</b>	<b>7 530</b>	<b>146</b>	<b>4 206</b>	<b>3 782</b>	<b>585</b>	<b>1 350</b>	<b>6 378</b>	<b>7 392</b>	<b>2 427</b>	<b>38 116</b>

FUENTE: SUNAT. www.sunat.gob.pe

ELABORACION: BCRP. Sede Regional Huancayo. Departamento de Estudios Económicos

**CUADRO 9**

**AYACUCHO: INGRESOS CORRIENTES DEL GOBIERNO CENTRAL  
(Miles de nuevos soles)**

	2006				2007										Ene. - Oct.
	Ene. - Oct.	Oct.	Nov.	Dic	Ene.	Feb	Mar	Abr	May	Jun	Jul	Ago	Sep	Oct	
<b>I. INGRESOS TRIBUTARIOS</b>	<b>16 976</b>	<b>1 782</b>	<b>1 766</b>	<b>1 850</b>	<b>2 463</b>	<b>2 178</b>	<b>1 734</b>	<b>2 042</b>	<b>1 503</b>	<b>1 623</b>	<b>3 289</b>	<b>1 064</b>	<b>1 721</b>	<b>2 567</b>	<b>20 183</b>
<b>1. Impuesto a la Renta</b>	<b>9 381</b>	<b>925</b>	<b>959</b>	<b>968</b>	<b>1 254</b>	<b>790</b>	<b>1 006</b>	<b>1 114</b>	<b>799</b>	<b>782</b>	<b>902</b>	<b>616</b>	<b>955</b>	<b>1 114</b>	<b>9 332</b>
- Personas Naturales	3 545	282	295	299	411	251	300	257	297	259	295	146	268	296	2 779
- Personas Jurídicas	5 183	633	662	661	837	535	576	495	474	506	581	452	676	802	5 933
- Regularización	652	9	2	8	6	4	130	362	28	17	25	17	12	16	619
<b>2. Impuesto a la Importación</b>	<b>0</b>	<b>0</b>	<b>0</b>	<b>0</b>	<b>0</b>	<b>0</b>	<b>0</b>	<b>0</b>	<b>0</b>	<b>0</b>	<b>0</b>	<b>0</b>	<b>0</b>	<b>0</b>	<b>0</b>
<b>3. Impuesto General a las Ventas</b>	<b>5 587</b>	<b>629</b>	<b>593</b>	<b>649</b>	<b>988</b>	<b>1 199</b>	<b>517</b>	<b>680</b>	<b>434</b>	<b>633</b>	<b>2 121</b>	<b>259</b>	<b>536</b>	<b>1 186</b>	<b>8 553</b>
- Operaciones Internas	5 587	629	593	649	988	1 199	517	680	434	633	2 121	259	536	1 186	8 553
- Operaciones Externas	0	0	0	0	0	0	0	0	0	0	0	0	0	0	0
<b>4. Impuesto Selectivo al Consumo</b>	<b>44</b>	<b>4</b>	<b>5</b>	<b>6</b>	<b>4</b>	<b>5</b>	<b>4</b>	<b>3</b>	<b>4</b>	<b>4</b>	<b>4</b>	<b>5</b>	<b>5</b>	<b>4</b>	<b>40</b>
<b>5. Otros Ingresos Tributarios</b>	<b>1 964</b>	<b>224</b>	<b>209</b>	<b>227</b>	<b>216</b>	<b>184</b>	<b>208</b>	<b>244</b>	<b>266</b>	<b>203</b>	<b>263</b>	<b>185</b>	<b>226</b>	<b>264</b>	<b>2 259</b>
<b>II. INGRESOS NO TRIBUTARIOS</b>	<b>45</b>	<b>5</b>	<b>4</b>	<b>3</b>	<b>2</b>	<b>3</b>	<b>5</b>	<b>3</b>	<b>5</b>	<b>11</b>	<b>4</b>	<b>7</b>	<b>26</b>	<b>6</b>	<b>71</b>
<b>III. TOTAL INGRESOS CORRIENTES (I+II)</b>	<b>17 021</b>	<b>1 787</b>	<b>1 770</b>	<b>1 854</b>	<b>2 464</b>	<b>2 181</b>	<b>1 739</b>	<b>2 044</b>	<b>1 507</b>	<b>1 634</b>	<b>3 293</b>	<b>1 071</b>	<b>1 747</b>	<b>2 573</b>	<b>20 254</b>

1/ En Terminos Reales

FUENTE: Superintendencia Nacional de Administración Tributaria - SUNAT

EABORACIÓN: BCRP. Sede Regional Huancayo. Departamento de Estudios Económicos.

**CUADRO 10**

**GOBIERNO REGIONAL DE AYACUCHO: GASTOS SEGÚN NATURALEZA 1/  
(Miles de nuevos soles)**

	2006				2 007										Ene. - Oct.
	Ene. - Oct.	Oct	Nov	Dic	Ene	Feb	Mar	Abr	May	Jun	Jul	Ago	Sep	Oct	
<b>GASTOS CORRIENTES</b>	<b>270 214</b>	<b>28 391</b>	<b>27 995</b>	<b>38 377</b>	<b>25 801</b>	<b>29 181</b>	<b>26 082</b>	<b>29 062</b>	<b>29 092</b>	<b>27 636</b>	<b>34 208</b>	<b>29 450</b>	<b>31 100</b>	<b>30 934</b>	<b>292 547</b>
Personal y Obmig. Sociales	208 540	22 195	22 122	28 422	21 167	22 279	19 812	22 772	22 727	21 740	27 275	22 866	22 844	22 979	226 459
Obligaciones Previsionales	34 426	3 194	3 200	4 441	3 204	4 039	3 211	3 208	3 208	3 230	4 003	3 229	3 310	3 242	33 884
Bienes y Servicios	24 932	2 783	2 592	4 738	1 268	2 591	2 624	2 752	2 674	2 381	2 579	3 084	4 549	4 409	28 912
Otros Gastos Corrientes	2 317	219	82	776	162	272	434	330	484	285	352	272	398	304	3 293
<b>GASTOS DE CAPITAL</b>	<b>35 202</b>	<b>6 984</b>	<b>9 329</b>	<b>11 391</b>	<b>348</b>	<b>374</b>	<b>4 733</b>	<b>4 161</b>	<b>8 585</b>	<b>7 397</b>	<b>5 312</b>	<b>16 585</b>	<b>21 364</b>	<b>15 241</b>	<b>84 100</b>
Inversiones	34 021	6 739	9 095	10 636	340	352	4 707	3 817	8 551	7 262	5 188	16 490	20 761	15 112	82 580
Otros Gastos de Capital	1 181	245	234	755	8	21	26	344	34	134	125	95	603	129	1 520
<b>TOTAL</b>	<b>305 416</b>	<b>35 375</b>	<b>37 325</b>	<b>49 768</b>	<b>26 149</b>	<b>29 554</b>	<b>30 815</b>	<b>33 223</b>	<b>37 677</b>	<b>35 033</b>	<b>39 521</b>	<b>46 035</b>	<b>52 464</b>	<b>46 175</b>	<b>376 646</b>

1/ En Términos Reales

FUENTE: Gobierno Regional - Ayacucho

ELABORACION: BCRP. Sede Regional Huancayo. Dpto de Estudios Económicos

**CUADRO 11**

**GOBIERNO REGIONAL DE AYACUCHO: GASTOS SEGÚN NATURALEZA Y UNIDAD EJECUTORA 1/  
(Miles de nuevos soles)**

	2006				2 007										Ene. - Oct.
	Ene. - Oct.	Oct	Nov	Dic	Ene	Feb	Mar	Abr	May	Jun	Jul	Ago	Sep	Oct	
<b>GASTOS CORRIENTES</b>	<b>270 214</b>	<b>28 391</b>	<b>27 995</b>	<b>38 377</b>	<b>25 801</b>	<b>29 181</b>	<b>26 082</b>	<b>29 062</b>	<b>29 092</b>	<b>27 636</b>	<b>34 208</b>	<b>29 450</b>	<b>31 100</b>	<b>30 934</b>	<b>292 547</b>
Gob. Regional ( Ayacucho)	12 412	1 585	1 324	1 908	1 234	1 390	1 276	1 387	1 366	1 362	1 585	1 367	1 586	2 007	14 559
Proyecto especial Río Cachi	0	0	0	0	0	0	0	0	0	0	0	0	0	0	0
Programa de Apoyo - AGORAH	294	25	25	40	0	0	3	49	15	23	15	15	15	15	151
M. Agricultura	6 746	838	768	929	588	875	731	734	725	720	882	733	740	726	7 454
M. Transportes	4 461	457	468	606	428	509	468	439	460	459	542	541	436	456	4 739
M. Educación	192 482	20 103	20 100	24 821	18 740	19 494	17 312	20 473	20 481	20 223	24 181	20 891	21 580	21 650	205 024
M. Salud	53 819	5 384	5 311	10 073	4 811	6 912	6 292	5 980	6 044	4 849	7 004	5 903	6 742	6 081	60 619
<b>GASTOS DE CAPITAL</b>	<b>35 202</b>	<b>6 984</b>	<b>9 329</b>	<b>11 391</b>	<b>348</b>	<b>374</b>	<b>4 733</b>	<b>4 161</b>	<b>8 585</b>	<b>7 397</b>	<b>5 312</b>	<b>16 585</b>	<b>21 364</b>	<b>15 241</b>	<b>84 100</b>
Gob. Regional ( Ayacucho)	13 836	5 374	7 451	5 264	2	1	809	2 338	7 386	5 344	3 819	14 936	19 228	12 061	65 923
Proyecto Especial Río Cachi	6 474	812	1 417	1 716	183	196	387	0	0	0	0	0	0	0	766
M. Agricultura	27	5	0	43	0	0	0	0	28	0	371	111	145	214	869
M. Transportes	1 393	139	159	201	155	155	155	0	140	128	127	180	143	178	1 361
M. Educación	150	15	13	0	8	14	0	82	6	69	4	4	7	26	221
M. Salud	923	175	186	857	0	7	26	59	17	25	54	19	91	1 338	1 636
Programa de Apoyo - AGORAH	12 400	464	103	3 310	0	0	3 356	1 682	1 007	1 832	938	1 334	1 750	1 423	13 323
<b>TOTAL</b>	<b>305 416</b>	<b>35 375</b>	<b>37 325</b>	<b>49 768</b>	<b>26 149</b>	<b>29 554</b>	<b>30 815</b>	<b>33 223</b>	<b>37 677</b>	<b>35 033</b>	<b>39 521</b>	<b>46 035</b>	<b>52 464</b>	<b>46 175</b>	<b>376 646</b>

1/ En Términos Reales

FUENTE: Gobierno Regional - Ayacucho

ELABORACION: BCRP. Sede Regional Huancayo. Dpto de Estudios Económicos

**CUADRO 12**

**GOBIERNO REGIONAL DE AYACUCHO: PROGRAMA DE INVERSIONES 1/  
(Miles de nuevos soles)**

	2006				2 007										
	Ene. - Oct.	Oct	Nov	Dic	Ene	Feb	Mar	Abr	May	Jun	Jul	Ago	Sep	Oct	Ene. - Oct.
Administración y Planeamiento	2 393	271	330	624	108	126	207	23	166	120	197	188	415	553	2 102
Agraria	9 832	1 163	1 603	1 429	75	71	307	233	2 066	1 600	2 004	13 532	9 596	3 997	33 480
Protección y Previsión Social	1 598	605	654	1 066	0	0	34	41	459	88	92	228	689	171	1 802
Defensa y Seguridad Nacional	0	0	0	0	0	0	0	0	0	0	0	0	0	0	0
Educación y Cultura	3 199	532	105	308	8	0	99	336	283	371	833	329	808	433	3 499
Energía y Recurso Minerales	722	483	13	5	0	0	0	0	2	2 541	0	46	3 346	3 390	9 325
Industria, Comercio y Servicios	233	0	54	1	0	0	26	36	19	9	26	176	53	56	400
Pesca	0	0	0	0	0	0	0	0	0	0	0	0	0	0	0
Salud y Saneamiento	179	0	10	200	0	0	0	0	585	0	0	9	1 066	2 136	3 797
Trabajo	0	0	0	0	0	0	0	0	0	0	0	0	0	0	0
Transportes	15 364	3 184	6 325	7 002	150	155	4 034	3 149	4 972	2 534	2 037	1 981	4 788	3 775	27 574
Vivienda y Desarrollo Urbano	500	500	0	0	0	0	0	0	0	0	0	0	0	600	600
<b>TOTAL</b>	<b>34 020</b>	<b>6 739</b>	<b>9 095</b>	<b>10 636</b>	<b>340</b>	<b>352</b>	<b>4 707</b>	<b>3 817</b>	<b>8 551</b>	<b>7 262</b>	<b>5 188</b>	<b>16 490</b>	<b>20 761</b>	<b>15 112</b>	<b>82 580</b>

1/ En Términos Reales

FUENTE: Gobierno Regional - Ayacucho

ELABORACION: BCRP. Sede Regional Huancayo. Dpto de Estudios Económicos

**CUADRO 13**

**INGRESOS DE LA MUNICIPALIDAD PROVINCIAL DE HUAMANGA  
(Miles de nuevos soles)**

	2006				2007										Ene. - Oct.
	Ene. - Oct.	Oct	Nov	Dic	Ene	Feb	Mar	Abr	May	Jun	Jul	Ago	Sep	Oct	
<b>INGRESOS CORRIENTES</b>	<b>6 515</b>	<b>639</b>	<b>653</b>	<b>508</b>	<b>423</b>	<b>933</b>	<b>731</b>	<b>731</b>	<b>709</b>	<b>1 332</b>	<b>731</b>	<b>708</b>	<b>543</b>	<b>725</b>	<b>7 565</b>
Impuestos	983	68	103	77	81	166	104	104	158	68	123	141	75	137	1 156
Tasas	2 602	242	263	232	231	299	321	321	269	185	216	201	174	227	2 444
Contribuciones	0	0	0	0	0	0	0	0	0	0	0	0	0	0	0
Venta de Bienes	5	0	0	0	0	2	1	1	1	0	0	1	1	2	9
Prestación de Servicios	469	50	39	39	55	56	50	50	46	37	65	40	35	39	473
Rentas de la Propiedad	1 903	245	202	352	30	389	222	222	187	991	274	278	212	270	3 077
Multas Sanciones y Otros	319	31	26	15	25	21	32	32	46	47	54	46	45	48	396
Otros Ingresos Corrientes	234	1	20	- 207	1	0	1	1	1	3	1	1	1	1	11
<b>INGRESOS DE CAPITAL</b>	<b>0</b>	<b>0</b>	<b>56</b>	<b>0</b>	<b>0</b>	<b>0</b>	<b>0</b>	<b>0</b>	<b>0</b>	<b>0</b>	<b>0</b>	<b>0</b>	<b>0</b>	<b>0</b>	<b>0</b>
Venta de Activos	0	0	56	0	0	0	0	0	0	0	0	0	0	0	0
<b>TRANSFERENCIAS</b>	<b>10 173</b>	<b>963</b>	<b>1 067</b>	<b>1 016</b>	<b>1 105</b>	<b>1 171</b>	<b>1 352</b>	<b>1 352</b>	<b>1 251</b>	<b>1 219</b>	<b>1 187</b>	<b>1 339</b>	<b>1 289</b>	<b>1 285</b>	<b>12 552</b>
Transferencias	10 173	963	1 067	1 016	1 105	1 171	1 352	1 352	1 251	1 219	1 187	1 339	1 289	1 285	12 552
<b>FINANCIAMIENTO</b>	<b>1 105</b>	<b>0</b>	<b>0</b>	<b>9</b>	<b>0</b>	<b>0</b>	<b>0</b>	<b>0</b>	<b>0</b>	<b>0</b>	<b>0</b>	<b>0</b>	<b>0</b>	<b>0</b>	<b>0</b>
Saldos del Balance	1 105	0	0	9	0	0	0	0	0	0	0	0	0	0	0
<b>TOTAL</b>	<b>17 793</b>	<b>1 602</b>	<b>1 776</b>	<b>1 533</b>	<b>1 528</b>	<b>2 104</b>	<b>2 083</b>	<b>2 083</b>	<b>1 960</b>	<b>2 551</b>	<b>1 919</b>	<b>2 047</b>	<b>1 832</b>	<b>2 010</b>	<b>20 117</b>

FUENTE: Municipalidad Provincial de Huamanga

ELABORACIÓN: BCRP. Sede Regional Huancayo. Departamento de Estudios Económicos

**CUADRO 14**

**GASTOS DE LA MUNICIPALIDAD PROVINCIAL DE HUAMANGA  
(Miles de nuevos soles)**

	Ene. - Oct.	Oct	Nov	Dic	Ene	Feb	Mar	Abr	May	Jun	Jul	Ago	Sep	Oct	Ene. - Oct.
<b>GASTOS CORRIENTES</b>	<b>8 391</b>	<b>756</b>	<b>1 035</b>	<b>1 048</b>	<b>466</b>	<b>580</b>	<b>865</b>	<b>865</b>	<b>1 249</b>	<b>719</b>	<b>1 471</b>	<b>693</b>	<b>748</b>	<b>961</b>	<b>8 616</b>
Personal y Oblig. Sociales	3 968	382	437	441	370	362	375	375	745	25	776	34	387	430	3 878
Obligaciones Previsionales	652	62	65	77	59	69	63	63	122	5	75	67	60	70	652
Bienes y Servicios	3 390	309	488	490	37	113	386	386	330	648	544	562	258	421	3 685
Otros Gastos Corrientes	381	3	46	40	0	37	40	40	52	42	76	31	43	39	400
<b>GASTOS DE CAPITAL</b>	<b>5 708</b>	<b>432</b>	<b>574</b>	<b>1 573</b>	<b>2</b>	<b>53</b>	<b>342</b>	<b>342</b>	<b>381</b>	<b>917</b>	<b>1 215</b>	<b>885</b>	<b>1 319</b>	<b>1 916</b>	<b>7 371</b>
Inversiones	5 692	430	574	1 570	2	47	331	331	371	874	1 196	872	1 319	1 901	7 245
Otros Gastos de Capital	17	2	1	2	0	5	11	11	10	43	19	13	0	15	126
<b>SERVICIOS DE LA DEUDA</b>	<b>1 569</b>	<b>98</b>	<b>91</b>	<b>19</b>	<b>19</b>	<b>19</b>	<b>19</b>	<b>19</b>	<b>19</b>	<b>19</b>	<b>19</b>	<b>19</b>	<b>19</b>	<b>18</b>	<b>189</b>
Intereses y Cargos de la Deuda	135	6	3	2	2	2	2	2	2	2	2	2	2	2	19
Amortización de la Deuda	1 434	93	88	17	17	17	17	17	17	17	17	17	17	17	169
<b>TOTAL</b>	<b>15 668</b>	<b>1 286</b>	<b>1 701</b>	<b>2 639</b>	<b>487</b>	<b>652</b>	<b>1 225</b>	<b>1 225</b>	<b>1 649</b>	<b>1 655</b>	<b>2 705</b>	<b>1 596</b>	<b>2 085</b>	<b>2 894</b>	<b>16 175</b>

FUENTE: Municipalidad Provincial de Huamanga

ELABORACIÓN: BCRP. Sede Regional Huancayo. Departamento de Estudios Económicos

**CUADRO 15**

**INGRESOS DE LA SOCIEDAD DE BENEFICENCIA PÚBLICA DE AYACUCHO 1/  
(Miles de nuevos soles)**

	2006				2007										Ene. - Oct.
	Ene. - Oct.	Oct	Nov	Dic	Ene	Feb	Mar	Abr	May	Jun	Jul	Ago	Sep	Oct	
<b>ING. CORRIENTES</b>	<b>880</b>	<b>81</b>	<b>78</b>	<b>102</b>	<b>93</b>	<b>60</b>	<b>77</b>	<b>109</b>	<b>87</b>	<b>68</b>	<b>104</b>	<b>71</b>	<b>66</b>	<b>121</b>	<b>854</b>
Tasas	744	68	58	88	64	52	63	99	73	56	85	58	53	100	703
Venta de Bienes	1	0	0	0	0	0	0	0	0	0	0	0	0	0	0
Prestación de Servicios	38	5	7	4	6	5	4	3	4	3	3	4	5	5	41
Rentas de la Propiedad	96	8	12	10	23	3	9	5	9	8	16	9	8	16	106
Otros Ingresos Corrientes	1	0	0	0	0	0	0	2	0	0	0	0	0	0	4
<b>ING. DE CAPITAL</b>	<b>86</b>	<b>8</b>	<b>8</b>	<b>10</b>	<b>8</b>	<b>11</b>	<b>14</b>	<b>17</b>	<b>8</b>	<b>8</b>	<b>10</b>	<b>11</b>	<b>9</b>	<b>0</b>	<b>97</b>
Venta de Activos	0	0	0	0	0	0	0	0	0	0	0	0	0	0	0
Transferencias	86	8	8	10	8	11	14	17	8	8	10	11	9	0	97
<b>TOTAL</b>	<b>966</b>	<b>89</b>	<b>86</b>	<b>112</b>	<b>101</b>	<b>71</b>	<b>91</b>	<b>126</b>	<b>95</b>	<b>76</b>	<b>115</b>	<b>82</b>	<b>74</b>	<b>121</b>	<b>951</b>

1/ En Términos Reales

FUENTE: Gobierno Regional - Ayacucho

ELABORACION: BCRP. Sede Regional Huancayo. Dpto de Estudios Económicos

**CUADRO 16**

**GASTOS DE LA SOCIEDAD DE BENEFICENCIA PÚBLICA DE AYACUCHO 1/  
(Miles de nuevos soles)**

	2006				2007										Ene. - Oct.
	Ene. - Oct.	Oct	Nov	Dic	Ene	Feb	Mar	Abr	May	Jun	Jul	Ago	Sep	Oct	
<b>GASTOS CORRIENTES</b>	<b>597</b>	<b>34</b>	<b>28</b>	<b>197</b>	<b>24</b>	<b>77</b>	<b>97</b>	<b>90</b>	<b>79</b>	<b>95</b>	<b>81</b>	<b>84</b>	<b>79</b>	<b>110</b>	<b>815</b>
Personal y Oblig. Sociales	201	7	9	26	20	50	42	42	42	42	48	42	42	42	415
Obligaciones Previsionales	9	0	1	2	1	2	1	1	1	1	2	1	1	1	12
Bienes y Servicios	375	27	18	142	1	22	41	34	22	30	27	28	24	54	283
Otros Gastos Corrientes	11	0	0	27	1	3	13	13	13	22	4	13	11	13	105
<b>GASTOS DE CAPITAL</b>	<b>232</b>	<b>42</b>	<b>13</b>	<b>351</b>	<b>0</b>	<b>5</b>	<b>6</b>	<b>21</b>	<b>23</b>	<b>33</b>	<b>16</b>	<b>44</b>	<b>5</b>	<b>2</b>	<b>154</b>
Inversiones	212	42	13	349	0	5	6	21	23	33	16	44	5	2	154
Otros Gastos de Capital	20	0	0	2	0	0	0	0	0	0	0	0	0	0	0
<b>TOTAL</b>	<b>829</b>	<b>76</b>	<b>41</b>	<b>548</b>	<b>24</b>	<b>82</b>	<b>103</b>	<b>112</b>	<b>101</b>	<b>128</b>	<b>97</b>	<b>128</b>	<b>83</b>	<b>112</b>	<b>969</b>

1/ En Términos Reales

FUENTE: Gobierno Regional - Ayacucho

ELABORACION: BCRP. Sede Regional Huancayo. Dpto de Estudios Económicos

**CUADRO 17**

**AYACUCHO: PRODUCCIÓN AGROPECUARIA (TM)**

CULTIVOS	2006					2007										
	Ene. - Oct.	Set	Oct	Nov	Dic	Ene	Feb	Mar	Abr	May	Jun	Jul	Ago	Sep	Oct	Ene. - Oct.
<b>AGRÍCOLA</b>																
Ajo	1 481,0	0,0	36,0	52,0	0,0	0,0	36,0	61,0	290,0	501,0	756,0	0,0	37,0	4,0	32,0	1 717,0
Arroz cáscara	1 250,0	0,0	0,0	0,0	0,0	46,0	258,0	286,0	218,0	18,0	0,0	0,0	0,0	0,0	0,0	826,0
Arveja grano seco	2 688,5	0,0	0,0	0,0	0,0	0,0	0,0	11,0	206,0	1 420,0	1 045,0	81,0	1,0	0,0	0,0	2 764,0
Arveja grano verde	2 262,0	60,0	70,0	74,0	71,0	224,0	639,0	569,0	548,0	134,0	0,0	50,0	128,0	93,0	70,0	2 455,0
Cacao	5 677,0	67,0	6,0	85,0	5,0	41,0	35,0	118,0	367,0	1 444,0	1 939,0	1 174,0	519,0	129,0	105,0	5 871,0
Café	4 171,0	0,0	0,0	0,0	0,0	0,0	25,0	181,0	706,0	1 588,0	1 536,0	334,0	137,0	0,0	0,0	4 507,0
Cebada grano	10 753,0	4,0	3,0	5,0	5,0	0,0	0,0	5,0	52,0	2 297,0	5 702,0	945,0	158,2	40,0	94,0	9 293,2
Cebolla	2 493,0	16,0	208,0	90,0	158,0	62,0	340,0	658,0	286,0	651,0	214,0	25,0	30,0	51,0	8,0	2 325,0
Frijol grano seco	921,0	3,0	6,0	0,0	9,0	13,0	4,2	33,0	277,9	574,0	193,0	11,0	58,0	35,0	15,0	1 214,1
Haba grano seco	4 192,0	0,0	0,0	0,0	0,0	0,0	0,0	85,0	306,5	1 987,0	1 512,0	61,0	0,0	0,0	0,0	3 951,5
Haba grano verde	2 129,0	13,0	28,0	50,0	79,0	218,0	634,0	745,0	446,9	64,0	2,0	5,0	5,0	19,0	124,0	2 262,9
Lúcuma	269,0	18,0	16,0	12,0	19,0	13,0	18,0	31,0	32,0	47,0	46,0	21,0	3,0	23,0	13,0	247,0
Maíz amarillo duro	1 590,2	29,0	9,0	20,0	49,0	252,0	684,0	317,0	209,0	131,0	128,0	0,0	0,0	0,0	0,0	1 721,0
Maíz amiláceo	13 762,8	0,0	0,0	0,0	0,0	0,0	0,0	152,0	801,0	6 048,9	6 340,0	531,0	0,0	0,0	0,0	13 872,9
Maíz choclo	4 971,0	0,0	54,0	54,0	164,0	263,0	1 444,0	2 351,0	1 534,0	460,0	0,0	0,0	0,0	0,0	0,0	6 052,0
Oca	4 872,0	0,0	0,0	0,0	0,0	0,0	0,0	18,0	663,9	2 230,5	671,5	99,0	0,0	0,0	0,0	3 682,9
Olluco	8 560,0	0,0	0,0	0,0	0,0	0,0	0,0	92,0	703,0	3 540,5	1 940,0	278,0	0,0	0,0	0,0	6 553,5
Papa	181 257,0	55,0	190,0	444,0	410,0	701,0	5 172,0	10 546,0	41 363,2	74 626,0	29 850,0	1 296,0	76,0	22,0	34,0	163 686,2
Quinua	1 368,0	0,0	0,0	0,0	0,0	0,0	0,0	0,0	135,9	652,6	333,0	2,0	0,0	0,0	0,0	1 123,5
Trigo	8 852,0	0,0	1,0	13,0	37,0	0,0	0,0	2,0	2,0	1 529,0	5 836,1	974,0	86,1	63,0	64,0	8 556,2
Zapallo	2 478,0	72,0	0,0	0,0	55,0	0,0	0,0	384,0	401,0	559,0	155,0	69,0	0,0	47,0	0,0	1 615,0
<b>Otros Productos Agrícolas</b>																
Alfalfa	200 595,0	17 338,0	19 044,0	20 215,0	21 679,0	22 515,0	25 293,0	25 608,0	24 415,0	22 681,0	18 671,0	6 298,0	13 170,0	14 720,0	16 898,0	190 269,0
Naranja	3 634,0	37,0	51,0	0,0	2,0	39,0	158,0	370,0	592,0	827,0	846,0	263,0	238,0	63,0	36,0	3 432,0
Palto	1 730,0	46,0	43,0	54,0	61,0	92,0	190,0	234,0	307,0	297,9	210,0	115,0	98,0	76,0	84,0	1 703,9
Papaya	1 043,0	129,0	162,0	155,0	170,0	104,0	116,0	112,0	109,0	114,0	95,0	80,0	111,0	88,0	124,0	1 053,0
Pina	1 869,0	495,0	979,0	529,0	347,0	189,0	79,0	5,0	4,0	4,0	0,0	11,0	68,0	167,0	920,0	1 447,0
Plátano	3 183,0	298,0	338,0	354,0	353,0	300,0	311,0	329,0	354,0	382,0	358,0	243,0	286,0	200,0	293,0	3 056,0
Tomate	1 890,0	92,0	152,0	93,0	109,0	206,0	222,0	319,0	381,0	196,0	189,0	107,0	60,0	81,0	98,0	1 859,0
Tuna	13 263,0	41,0	82,0	117,0	447,0	1 903,0	5 345,0	4 070,0	1 471,0	475,0	65,0	26,0	26,0	35,0	77,0	13 493,0
Yuca	6 632,7	899,0	803,0	4 213,0	721,0	813,0	690,0	603,0	697,2	778,0	592,0	567,0	597,0	254,0	910,0	6 501,2
<b>PECUARIO</b>																
Carne de ovino	1 671,5	113,2	121,4	134,6	142,5	111,6	133,1	181,3	214,7	208,0	199,7	204,0	167,0	151,0	133,3	1 703,7
Carne de porcino	2 205,2	184,6	175,3	353,4	215,5	158,3	179,3	225,1	268,8	252,5	238,9	244,1	214,4	216,6	214,5	2 212,5
Carne de vacuno	7 507,2	574,1	574,2	642,9	664,7	541,1	615,6	769,6	899,8	923,3	934,3	864,5	809,7	653,4	608,1	7 619,4
Leche Vacuno	21 864,0	349,5	260,7	237,6	324,3	1 093,9	1 996,9	3 650,3	4 701,5	4 898,7	3 229,2	2 324,2	981,0	592,4	357,6	23 825,8

FUENTE: Dirección Regional de Agricultura - Ayacucho

ELABORACIÓN: BCRP. Sede Regional Huancayo. Departamento de Estudios Económicos

**CUADRO 18**

**AYACUCHO: PRODUCCIÓN ELÉCTRICA  
(EN MWH)**

EMPRESA GENERADORA	2006				2007										
	Ene.- Oct.	Oct.	Nov.	Dic	Ene.	Feb	Mar	Abr	May	Jun	Jul	Ago	Sep	Oct	Ene. - Oct.
<b>Electro Sur Medio</b>	<b>896</b>	<b>72</b>	<b>28</b>	<b>27</b>	<b>24</b>	<b>3</b>	<b>3</b>	<b>3</b>	<b>3</b>	<b>3</b>	<b>3</b>	<b>3</b>	<b>3</b>	<b>3</b>	<b>53</b>
C. T. Tambo Quemado	30	3	3	3	3	3	3	3	3	3	3	3	3	3	32
C.H. Chaviña	60	0	0	0	0	0	0	0	0	0	0	0	0	0	0
C.H. Incuyo	284	30	24	24	21	0	0	0	0	0	0	0	0	0	21
C.H. Pausa	298	39	1	0	0	0	0	0	0	0	0	0	0	0	0
C.T. Andamarca	13	0	0	0	0	0	0	0	0	0	0	0	0	0	0
C.T. Cora Cora	170	0	0	0	0	0	0	0	0	0	0	0	0	0	0
C.T. Pausa	40	0	0	0	0	0	0	0	0	0	0	0	0	0	0
<b>Electrocentro</b>	<b>13 548</b>	<b>1 223</b>	<b>1 117</b>	<b>941</b>	<b>1 152</b>	<b>1 397</b>	<b>1 514</b>	<b>1 534</b>	<b>1 560</b>	<b>1 491</b>	<b>1 443</b>	<b>1 435</b>	<b>1 306</b>	<b>1 262</b>	<b>14 094</b>
C.H. Llusita	6 633	528	502	563	750	669	735	731	754	712	712	643	570	505	6 781
C.H. Quicapata	3 444	301	244	4	45	386	390	415	401	372	357	369	357	327	3 420
C.H. San Francisco	3 438	390	369	371	353	340	385	381	400	401	371	417	373	424	3 845
C.T. Ayacucho	28	4	2	3	3	1	4	6	5	6	4	6	6	6	49
C.T. Grupos Móviles	4	0	0	0	0	0	0	0	0	0	0	0	0	0	0
<b>Total</b>	<b>14 444</b>	<b>1 295</b>	<b>1 145</b>	<b>968</b>	<b>1 176</b>	<b>1 400</b>	<b>1 517</b>	<b>1 537</b>	<b>1 564</b>	<b>1 494</b>	<b>1 447</b>	<b>1 439</b>	<b>1 309</b>	<b>1 265</b>	<b>14 148</b>

C.H. - Central Hidroeléctrica

C.T. - Central Térmica

FUENTE: OSINERGMIN

ELABORACION: BCRP. Sede Regional Huancayo. Departamento de Estudios Económicos



**CUADRO 19**

**AYACUCHO: PRODUCCIÓN MINERA**

MINERAL	2006				2007										
	Ene.- Oct.	Oct.	Nov.	Dic	Ene.	Feb.	Mar	Abr	May	Jun	Jul	Ago	Sep	Oct	Ene.- Oct.
Cobre (TMF)	360	58	34	41	39	40	40	41	33	42	52	51	56	58	452
Oro (KGF)	328	56	77	58	50	42	46	57	66	59	101	94	65	95	675
Plata (KGF)	9 849	1 219	744	1 071	1 832	1 838	1 670	1 732	1 183	1 731	1 860	1 865	1 917	1 567	17 195
Plomo (TMF)	5 290	694	396	479	530	495	268	521	359	536	470	523	534	579	4 815
Zinc (TMF)	12 507	1 756	1 306	1 715	1 727	1 600	1 602	1 604	1 265	1 829	1 730	1 853	1 850	1 930	16 990

FUENTE: DGM/DPDM/Estadística Minera

ELABORACION: BCRP. Sede Regional Huancayo. Departamento de Estudios Económicos

**CUADRO 20**

**REGIÓN AYACUCHO: ARRIBOS POR PROVINCIAS**

	Sin Categoría				Una Estrella				Dos Estrellas				Tres Estrellas				TOTAL					
	2006		2007		2006		2007		2006		2007		2006		2007		2006			2007		
	Nac.	Ext.	Nac.	Ext.	Nac.	Ext.	Nac.	Ext.	Nac.	Ext.	Nac.	Ext.	Nac.	Ext.	Nac.	Ext.	Total	Nac.	Ext.	Total		
Enero	9 138	297	8 765	180	1 183	47	396	25	542	58	450	65	413	70	340	85	11 276	472	11748	9 951	355	10 306
Febrero	9 038	230	8 404	152	1 109	31	609	23	548	58	530	73	347	43	345	56	11 042	362	11 404	9 888	304	10 192
Marzo	7 925	155	8 395	116	1 345	39	634	14	582	60	644	91	393	62	291	47	10 245	316	10 561	9 964	268	10 232
Abril	8 023	154	9 225	182	2 037	50	912	25	683	100	884	34	444	131	382	80	11 187	435	11 622	11 403	321	11 724
Mayo	7 387	112	9 122	171	1 325	40	669	19	877	85	849	68	452	89	256	27	10 041	326	10 367	10 896	285	11 181
Junio	7 179	126	7 709	166	1 385	60	670	22	871	157	876	71	182	126	431	84	9 617	469	10 086	9 686	343	10 029
Julio	8 418	221	7 386	204	1 468	61	1 523	31	874	98	629	73	544	128	421	47	11 304	508	11 812	9 959	355	10 314
Agosto	11 340	571	8 948	185	1 668	55	1 321	21	986	163	815	73	468	178	201	73	14 462	967	15 429	11 285	352	11 637
Setiembre	10 799	414	8 628	157	1 462	118	1 374	35	869	55	737	54	488	78	425	46	13 618	665	14 283	11 164	292	11 456
Octubre	11 163	460	7 910	132	1 607	47	1 294	27	1 149	105	804	23	505	107	906	111	14 424	719	15 143	10 914	293	11 207
Noviembre	10 822	344			1 384	62			727	61			366	71			13 299	538	13 837			
Diciembre	10 987	288			1 438	38			724	48			354	69			13 503	443	13 946			
<b>Ene.- Oct.</b>	<b>90 410</b>	<b>2 740</b>	<b>84 492</b>	<b>1 645</b>	<b>14 589</b>	<b>548</b>	<b>9 402</b>	<b>242</b>	<b>7 981</b>	<b>939</b>	<b>7 218</b>	<b>625</b>	<b>4 236</b>	<b>1 012</b>	<b>3 998</b>	<b>656</b>	<b>117 216</b>	<b>5 239</b>	<b>122 455</b>	<b>105 110</b>	<b>3 168</b>	<b>108 278</b>
Var. % Oct. 07/06			-29,1	-71,3			-19,5	-42,6			-30,0	-78,1			79,4	3,7				-24,3	-59,2	-26,0
Var % ( Ene - Oct.) 07/06			-6,5	-40,0			-35,6	-55,8			-9,6	-33,4			-5,6	-35,2				-10,3	-39,5	-11,6

FUENTE: MINCETUR - Ayacucho

ELABORACION: BCRP. Sede Regional Huancayo. Departamento de Estudios Económicos

**CUADRO 21**

**ÍNDICE DE PRECIOS AL CONSUMIDOR EN LA CIUDAD DE AYACUCHO  
(BASE 1994=100)**

	POND.	2006			2007									
		Oct.	Nov.	Dic	Ene	Feb	Mar	Abr	May	Jun	Jul	Ago	Sep	Oct
<b>Índice General</b>		142,93	142,85	143,22	143,29	143,63	143,81	144,13	144,64	145,76	146,48	146,72	148,60	149,67
Alimentos y Bebidas	58,2	128,21	128,02	128,04	128,15	128,24	129,08	129,17	129,91	130,91	131,01	130,94	134,04	135,85
Vestido y Calzado	8,5	142,06	142,06	142,75	143,97	144,29	144,64	144,66	145,04	145,30	145,79	145,62	146,19	146,10
Alquiler de Vivienda, Comb. y Elect.	12,3	203,67	203,31	203,29	204,09	204,71	204,78	204,75	206,52	213,17	214,76	216,84	217,20	216,61
Muebles, Enseres y Mant. Viv.	4,7	139,04	139,37	139,92	140,38	140,88	141,11	141,48	141,75	142,17	142,07	142,08	141,95	143,23
Cuidado de la Salud y Serv. Médicos	1,8	142,84	142,57	142,61	142,64	142,43	143,77	143,83	144,16	144,20	144,41	144,60	144,61	144,55
Transportes y Comunicaciones	6,4	153,78	154,61	158,68	155,27	158,00	154,55	158,07	155,26	155,41	156,66	157,16	156,90	156,90
Esparc, Diver. Serv. Cult y Enseñanza.	3,4	171,97	171,92	172,16	172,16	171,83	166,58	166,59	166,71	166,74	166,74	166,70	166,42	166,42
Otros Bienes y Servicios.	4,8	136,27	136,57	136,53	136,67	136,80	137,13	137,71	137,32	137,55	137,61	137,80	137,99	138,85

FUENTE: INEI - Ayacucho

ELABORACION: BCRP. Sede Regional Huancayo. Departamento de Estudios Económicos