



BANCO CENTRAL DE RESERVA DEL PERÚ

SEDE REGIONAL HUANCAYO

**SÍNTESIS ECONÓMICA DE AYACUCHO
AGOSTO 2007**

DEPARTAMENTO DE ESTUDIOS ECONÓMICOS

CONTENIDO

RESEÑA INTRODUCTORIA	3
I. ACTIVIDAD PRODUCTIVA.....	4
1.1. Producción Agropecuaria.....	4
1.2. Producción Minera.....	8
1.3. Turismo.....	10
II. INFLACIÓN.....	10
2.1. Inflación.....	10
III. SECTOR EXTERNO.....	12
3.1. Exportaciones.....	12
IV. FINANZAS PÚBLICAS.....	13
4.1. Gobierno Central.....	13
4.2. Gobierno Regional.....	14
4.3. Gobierno Local.....	17
4.4. Sociedad de Beneficencia Pública.....	18
V. MONEDA Y CRÉDITO.....	19
5.1. Depósitos del Sistema Financiero.....	19
5.2. Crédito del Sistema Financiero.....	21
5.3. Crédito a la Pequeña y Microempresa.....	23
VI. INFORMACIÓN ESTADÍSTICA.....	24
Cuadro 1: Depósitos y Obligaciones del Sistema Financiero.....	25
Cuadro 2: Depósitos en las Entidades Financieras Ubicadas por Provincias.....	26
Cuadro 3: Crédito del Sistema Financiero al Sector Privado.....	27
Cuadro 4: Crédito de las Entidades Financieras Ubicadas por Provincias.....	28
Cuadro 5: Cartera Pesada del Sistema Financiero.....	29
Cuadro 6: Morosidad en las Entidades Financieras Ubicadas por Provincias.....	30
Cuadro 7: Exportaciones por grupo de productos.....	31
Cuadro 8: Exportaciones por grupo de productos.....	32
Cuadro 9: Ingresos Corrientes del Gobierno Central.....	33
Cuadro 10: Gastos del Gobierno Regional de Ayacucho: Según Naturaleza.....	34
Cuadro 11: Gastos del Gobierno Regional de Ayacucho: Según Naturaleza y Unidad Ejecutora.....	34
Cuadro 12: Gobierno Regional de Ayacucho: Programa de Inversiones.....	35
Cuadro 13: Ingresos de la Municipalidad Provincial de Huamanga.....	36
Cuadro 14: Gastos de la Municipalidad Provincial de Huamanga.....	36
Cuadro 15: Ingresos de la Sociedad de Beneficencia Pública de Ayacucho.....	37
Cuadro 16: Gastos de la Sociedad de Beneficencia Pública de Ayacucho.....	37
Cuadro 17: Producción Agropecuaria.....	38
Cuadro 18: Producción Minera.....	39
Cuadro 19: Arribos por Provincias.....	40
Cuadro 20: Índice de Precios al Consumidor en la ciudad de Ayacucho.....	41

DIRECCIÓN EN INTERNET

<http://www.bcrp.gob.pe>

RESEÑA INTRODUCTORIA

El **producción agropecuaria** creció 5,8 por ciento respecto a agosto de 2006, por la expansión de los sub sectores agrícola (1,4 por ciento) y pecuario (7,8 por ciento). El sub sector agrícola, viene recuperándose, luego de que en febrero pasado afrontara efectos climáticos adversos.

La **minería** aumentó 32,3 por ciento por la mayor extracción de zinc, oro y plata.

La **actividad turística** disminuyó 24,6 por ciento con relación a agosto de 2006, influenciado por el menor flujo de visitas nacionales (22,0 por ciento) y extranjeras (63,6 por ciento).

El **Índice de Precios al Consumidor (IPC)** de la ciudad de Ayacucho, registró un aumento de 0,16 por ciento con relación al mes de julio, variación en la que influyeron los precios de Alquiler de Vivienda, Combustibles y Electricidad (0,97 por ciento), Transportes y Comunicaciones (0,32 por ciento) y Otros Bienes y Servicios (0,14 por ciento).

Las **exportaciones** de Ayacucho crecieron 108,9 por ciento con relación a agosto del año pasado, por las mayores ventas de productos tradicionales (91,8 por ciento) y no tradicionales (315,5 por ciento). Entre las tradicionales destacó el cacao, café y plomo; y fibra de vicuña, entre las no tradicionales.

En el aspecto fiscal, los ingresos recaudados por la **SUNAT** decrecieron en 41,0 por ciento, explicado por la contracción en las captaciones por concepto de IGV (56,9 por ciento) e Impuesto a la Renta (35,9 por ciento), en ambos casos por la prórroga de pagos tributarios en algunas provincias de la

región al ser declaradas en emergencia, luego del terremoto del 15 de agosto.

Los gastos del **Gobierno Regional**, superaron en 27,7 por ciento a los de agosto de 2006, por el incremento de los egresos corrientes (1,2 por ciento) y de capital (138,4 por ciento). Este último, explicado por la ejecución de inversiones de proyectos de irrigación (Río Cachi) y construcción, rehabilitación y mejoramiento de carreteras.

Los ingresos de la **Municipalidad Provincial de Huamanga** aumentaron 17,3 por ciento, mientras que los gastos cayeron 7,9 por ciento, ambos con relación a agosto del año pasado.

La **Sociedad de Beneficencia Pública**, registró ingresos y gastos superiores en 0,8 y 1,8 por ciento, respectivamente.

El sistema financiero regional mostró un desenvolvimiento positivo, al incrementarse los **depósitos y préstamos** en 14,9 y 64,6 por ciento respectivamente con relación a agosto de 2006. Dicho desempeño se explica por el dinamismo de las actividades de comercio, servicios (contratas mineras) y construcción (inversión pública y privada).

Respecto a las captaciones, el Banco de Crédito registró la mayor proporción de depósitos y créditos con un participación del 30,1 y 29,9 por ciento, respectivamente.

En cuanto a la **mora**, denotó una mejora sustantiva al alcanzar un ratio de 2,7 por ciento, inferior en 3,4 puntos porcentuales al registrado en agosto del año pasado.

I. ACTIVIDAD PRODUCTIVA

1.1 Producción Agropecuaria

La producción agropecuaria creció 5,8 por ciento respecto a agosto del año pasado, influenciado por el desempeño positivo de los sub sectores agrícola (1,4 por ciento) y pecuario (7,8 por ciento).

En lo que va del año, el sector cayó 3,0 por ciento respecto a igual periodo de 2006, debido a la menor producción agrícola (5,0 por ciento).

CUADRO N° 1
VALOR BRUTO DE PRODUCCIÓN AGROPECUARIO
(Variación real 1/)

Sub Sector	AGOSTO		ENERO – AGOSTO	
	2006	2007	2006	2007
Agrícola	-1,3	1,4	18,0	-5,0
Pecuario	-0,1	7,8	1,2	0,4
Sector Agropecuario	-0,4	5,8	11,4	-3,0

1/ Respecto al mismo mes o periodo del año anterior

FUENTE: Ministerio de Agricultura – Ayacucho

ELABORACIÓN: BCRP, Sede Regional Huancayo. Departamento de Estudios Económicos Huancayo

GRÁFICO N° 1
VALOR BRUTO DE PRODUCCIÓN AGROPECUARIA
(Variación real 1/)

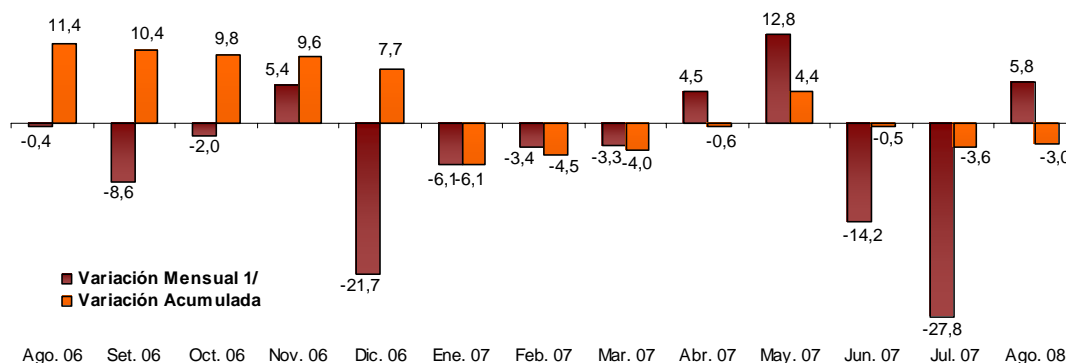

1/ Respecto a similar mes del año anterior.

ELABORACIÓN: BCRP, Sede Regional Huancayo. Departamento de Estudios Económicos

Sub Sector Agrícola

Producción

La producción agrícola se expandió 1,4 por ciento con relación a agosto de 2006. En este resultado influyó principalmente la mayor producción de café (242,5 por ciento), arveja grano verde (128,6 por ciento) y cebada grano (778,6 por ciento).

La arveja grano verde, por las siembras en la zona de influencia del proyecto Río Cachi, mientras que la cebada grano por las cosechas en el valle de San Miguel y del distrito de Ocos en la provincia de Huamanga.

En lo que va del año, la producción cayó en 5,0 por ciento debido a los efectos adversos en el rendimiento de los diferentes cultivos a causa de la helada registrada en febrero pasado. Se observó

una menor producción en papa (22,7 por ciento), avena forrajera (56,7 por ciento) y olluco (27,6 por ciento). De otro lado, aumentó la producción de café (13,9 por ciento) y maíz choclo (26,8 por ciento).

CUADRO N° 2
PRODUCCIÓN DE PRINCIPALES PRODUCTOS AGRÍCOLAS 1/
(EN TM)

CULTIVOS	AGOSTO			ENERO – AGOSTO		
	2006	2007	Var. %	2006	2007	Var. %
Arroz cáscara	0,0	0,0	-	927,0	608,0	- 34,4
Arveja grano seco	11,0	1,0	- 90,9	3 573,5	3 603,0	0,8
Arveja grano verde	56,0	128,0	128,6	1 591,0	1 744,0	9,6
Avena forrajera	0,0	0,0	-	24 488,0	10 604,0	- 56,7
Cacao	525,0	519,0	- 1,1	7 155,0	7 209,0	0,8
Café	40,0	137,0	242,5	4 684,0	5 337,0	13,9
Cebada grano	18,0	158,2	778,6	16 568,0	14 809,2	- 10,6
Haba grano seco	0,0	0,0	-	5 594,0	5 157,0	- 7,8
Maíz amiláceo	0,0	0,0	-	19 711,8	19 411,9	- 1,5
Maíz choclo	0,0	0,0	-	3 564,0	4 518,0	26,8
Oca	0,0	0,0	-	5 903,0	3 690,5	- 37,5
Olluco	0,0	0,0	-	10 766,0	7 790,5	- 27,6
Papa	46,0	76,0	65,2	196 693,0	152 117,0	- 22,7
Trigo	43,0	86,1	100,2	13 697,0	14 263,3	4,1
Tuna	24,0	26,0	8,3	11 923,0	11 975,0	0,4
Yuca	642,0	597,0	- 7,0	5 281,7	5 232,0	- 0,9

1/ Cifras Preliminares

FUENTE: Ministerio de Agricultura – Ayacucho

ELABORACIÓN: BCRP, Sede Regional Huancayo. Departamento de Estudios Económicos

GRÁFICO N° 2
VALOR BRUTO DE PRODUCCIÓN AGRÍCOLA
(Variación rea 1/)

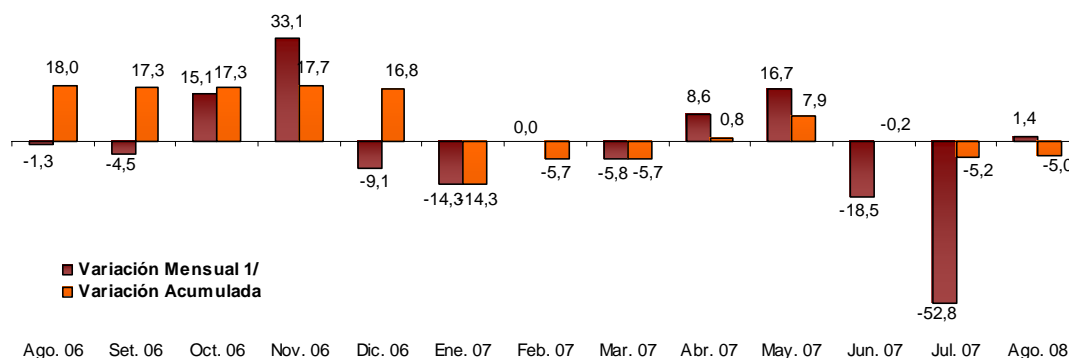

1/ Respecto a similar mes del año anterior.

ELABORACIÓN: BCRP, Sede Regional Huancayo. Departamento de Estudios Económicos

**GRÁFICO N° 3
PARTICIPACIÓN EN EL VBP AGRÍCOLA
(Enero – Agosto 2007/)**

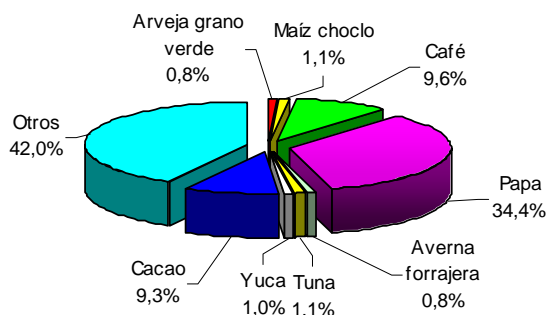

ELABORACIÓN: BCRP, Sede Regional Huancayo. Departamento de Estudios Económicos

**CUADRO N° 3
PRECIOS EN CHACRA DE PRINCIPALES CULTIVOS
(En nuevos soles por Kg.)**

CULTIVOS	AGOSTO		Var. %
	2006	2007	
Arveja grano verde	1,00	0,84	- 16,0
Cacao	3,68	4,61	25,3
Café	4,28	4,33	1,3
Cebada grano	0,77	0,55	- 28,8
Haba grano seco	-	-	-
Maíz amiláceo	-	-	-
Papa	0,46	0,45	- 1,5
Trigo	0,98	0,83	- 14,9

FUENTE: Ministerio de Agricultura – Ayacucho
ELABORACIÓN: BCRP, Sede Regional Huancayo. Departamento de Estudios Económicos

Siembras

La superficie sembrada disminuyó 23,6 por ciento respecto a agosto del año pasado, tanto para los cultivos transitorios (17,5 por ciento) como permanentes (94,9 por ciento), a consecuencia de las escasas precipitaciones pluviales y a la prudencia que mantienen los agricultores, después de que en febrero de este año se vean perjudicados por una helada que afectó

significativamente extensas áreas de cultivo.

Cabe resaltar que, las siembras de papa representaron el 30,1 por ciento del total, y el aumento significativo (108,8 por ciento) se explicó por la ejecución de las plantaciones en terrenos bajo riego en la zona de influencia del proyecto Río Cachi.

**CUADRO N° 4
SUPERFICIE SEMBRADA 1/
(Has)**

CULTIVOS	AGOSTO	
	2006	2007
CULTIVOS TRANSITORIOS	2 090	1 724
Arveja grano seco	2	2
Arveja grano verde	75	127
Cebada grano	0	3
Haba grano seco	19	52
Maíz amiláceo	65	121
Maíz choclo	57	99
Oca	18	75
Olluco	36	33
Papa	250	522
Trigo	1	6
Yuca	156	98
Otros	1 411	586
CULTIVOS PERMANENTES	178	9
Cacao	0	0
Café	0	0
Tuna	19	0
Otros	159	9
TOTAL	2 268	1 733

1/ Cifras preliminares

2/ De agosto a julio

FUENTE: Ministerio de Agricultura – Ayacucho

Sub Sector Pecuario

La producción pecuaria aumentó 7,8 por ciento, por la mayor producción de carne de vacuno (7,2 por ciento) y leche de vacuno (13,9 por ciento). En el primer caso, por el crecimiento en la demanda local a causa de la sustitución del consumo de la carne de ave (pollo); mientras que la leche de vacuno, por la mejora en el rendimiento como resultado

de la adquisición de ganado de raza mejorada, principalmente en las provincias de Huamanga y Cangallo.

En lo que va del año, el subsector creció 0,4 por ciento, sustentado en el incremento de la producción de leche de vacuno (7,6 por ciento) y lana de ovino (2,9 por ciento).

**CUADRO N° 5
PRODUCCIÓN PECUARIA
(T.M.)**

ESPECIES	AGOSTO			ENERO – AGOSTO		
	2006	2007	Var. %	2006	2007	Var. %
Carne de vacuno	755,1	809,7	7,2	6 359,0	6 357,9	0,0
Carne de porcino	226,8	214,4	-5,5	1 845,4	1 781,4	-3,5
Carne de ovino	163,0	167,0	2,4	1 436,9	1 419,4	-1,2
Carne de ave	42,3	43,8	3,5	337,0	350,1	3,9
Lana de ovino	4,8	3,5	-25,6	412,1	424,1	2,9
Leche de vacuno	860,9	981,0	13,9	21 253,8	22 875,7	7,6

FUENTE: Ministerio de Agricultura – Ayacucho

**GRÁFICO N° 4
PARTICIPACIÓN EN EL VBP PECUARIO
(Enero – Agosto 2007)**



GRÁFICO N° 5
VALOR BRUTO DE PRODUCCIÓN PECUARIA
(Variación rea 1/)



1/ Respecto a similar mes del año anterior.

ELABORACIÓN: BCRP, Sede Regional Huancayo. Departamento de Estudios Económicos

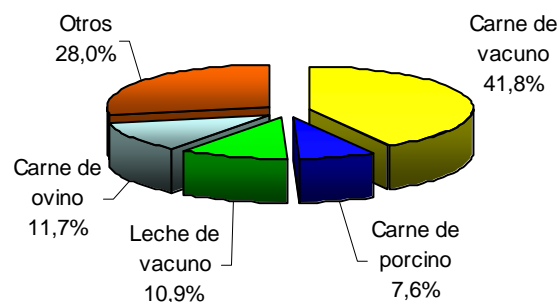
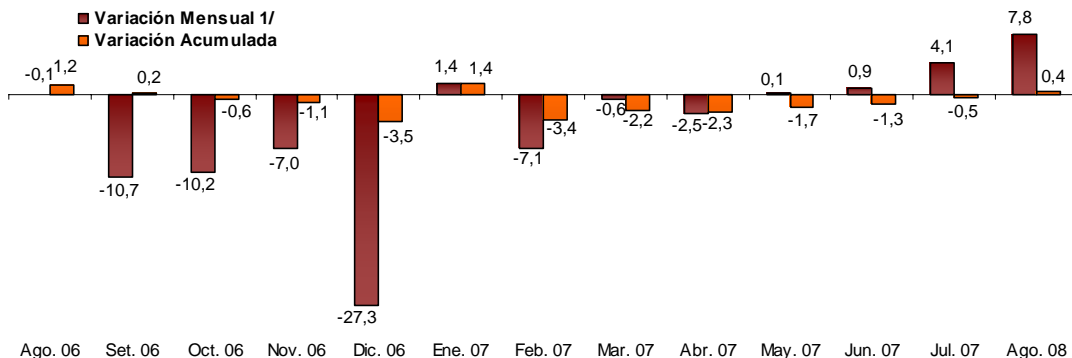
1.2 Producción Minera

La producción minera se expandió 32,3 por ciento con relación a agosto de 2006, explicado por el aumento en la extracción de zinc (14,2 por ciento), oro (120,4 por ciento) y plata (43,3 por ciento).

Similar comportamiento se registró en el acumulado de enero a agosto, al incrementarse en 48,8 por ciento respecto a igual periodo de 2006.

GRÁFICO N° 6
VALOR BRUTO DE PRODUCCIÓN MINERA
(Variación rea 1/)

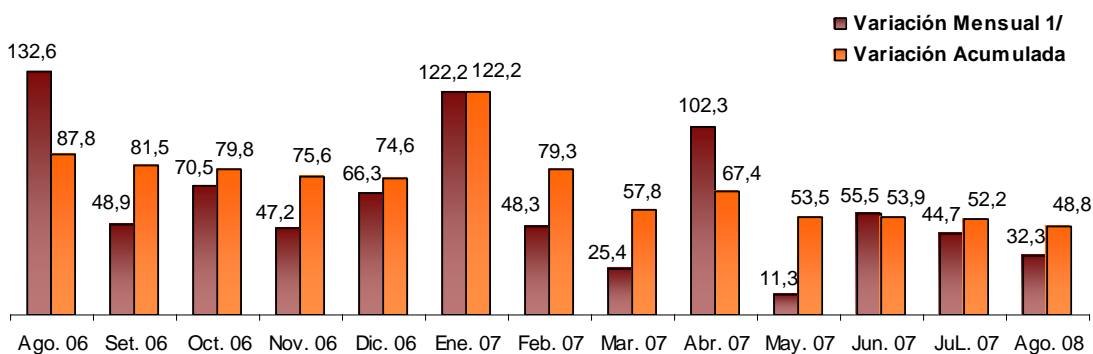

1/ Respecto a similar mes del año anterior.

ELABORACIÓN: BCRP, Sede Regional Huancayo. Departamento de Estudios Económicos

**CUADRO N° 6
PRODUCCIÓN MINERA METÁLICA 1/**

	AGOSTO			ENERO - AGOSTO		
	2006	2007	Var. %	2006	2007	Var. %
Cobre (T.M.F.)	48	51	6,3	260	338	30,0
Oro (KG.F.)	43	94	120,4	233	515	121,0
Plata (KG.F.)	1 078	1 545	43,3	7 591	11 304	48,9
Plomo (T.M.F.)	586	523	- 10,8	4 033	3 702	-8,2
Zinc (T.M.F.)	1 623	1 853	14,2	9 296	13 210	42,1
TOTAL 1/			32,3			48,8

1/ Variación en términos reales, a precios de 1994

FUENTE: DGM/DPM/ Estadística Minera.

ELABORACIÓN: BCRP, Sede Regional Huancayo. Departamento de Estudios Económicos

Por tipo de mineral, destacó la producción de zinc (56,2 por ciento) y oro (25,2 por ciento) en el VBP minero acumulado. En el caso del zinc, la única empresa productora fue la minera Catalina Huanca.

Cabe mencionar que, en los mercados internacionales la cotización de zinc disminuyó 2,8 por ciento, pasando de \$151,8 a \$147,5 la libra.

**GRÁFICO N° 7
PARTICIPACIÓN EN EL VBP MINERO
(Enero – Agosto 2007)**

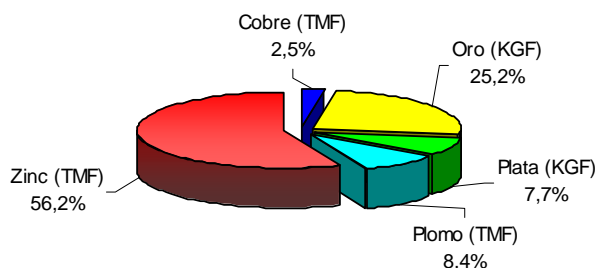

**GRÁFICO N° 8
PRODUCCIÓN DE ZINC POR EMPRESAS
(Participación % Enero – Agosto 2007)**

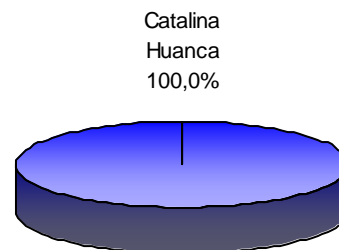

ELABORACIÓN: BCRP, Sede Regional Huancayo. Departamento de Estudios Económicos

**GRÁFICO N° 9
PRODUCCIÓN DE ZINC Y COTIZACIÓN INTERNACIONAL**

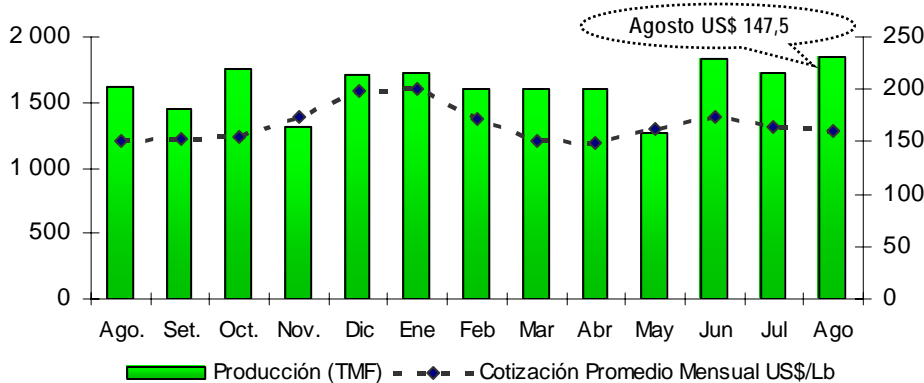

ELABORACIÓN: BCRP, Sede Regional Huancayo. Departamento de Estudios Económicos

1.3 Turismo

Las visitas turísticas a la región, cayeron en 24,6 por ciento con relación a agosto de 2006, por la menor afluencia de visitantes nacionales (22,0 por ciento) y extranjeros (63,6 por ciento).

Similar comportamiento se observó en el periodo de enero a agosto, al caer las visitas en 8,0 por ciento con relación a similar periodo de 2006.

**CUADRO N° 7
ARRIBOS A ESTABLECIMIENTOS DE HOSPEDAJE**

	AGOSTO			ENERO – AGOSTO		
	2006	2007	Var. %	2006	2007	Var. %
Nacionales	14 462	11 285	-22,0	89 174	83 032	-6,9
Extranjeros	967	352	-63,6	3 855	2 583	-33,0
TOTAL	15 429	11 637	-24,6	93 029	85 615	-8,0

FUENTE: Mincetur Ayacucho
ELABORACIÓN: BCRP, Sede Regional Huancayo. Departamento de Estudios Económicos

II. INFLACIÓN

2.1 Inflación

En agosto, el Índice de Precios al Consumidor (IPC) de la ciudad de Ayacucho aumentó 0,16 por ciento respecto al mes anterior.

La inflación acumulada sumó 2,44 por ciento y para los últimos doce meses totalizó 2,80 por ciento.

**CUADRO N° 8
CIUDAD DE AYACUCHO
INFLACIÓN**

AGOSTO	Var. %
Var. % Mensual 1/	0,16
Var.% Acumulada 2/	2,44
Var. % Anualizada 3/	2,80

1/ Respecto del mes anterior
2/ Respecto a diciembre del año anterior
3/ Respecto a igual mes del año anterior

FUENTE : INEI - Ayacucho

ELABORACIÓN: BCRP, Sede Regional Huancayo. Departamento de Estudios Económicos

La inflación mensual, se sustentó principalmente en las variaciones positivas en los precios de los grupos: Alquiler de Vivienda, Combustibles y Electricidad (0,97 por ciento), Transportes y Comunicaciones (0,32 por ciento) y Otros

Bienes y Servicios (0,14 por ciento). De otro lado, el grupo de Alimentos y Bebidas disminuyó 0,06 por ciento, luego de que mostrara variaciones positivas a lo largo del año.

**GRAFICO N° 10
INFLACIÓN ÚLTIMOS DOCE MESES
(Variación porcentual anualizada)**

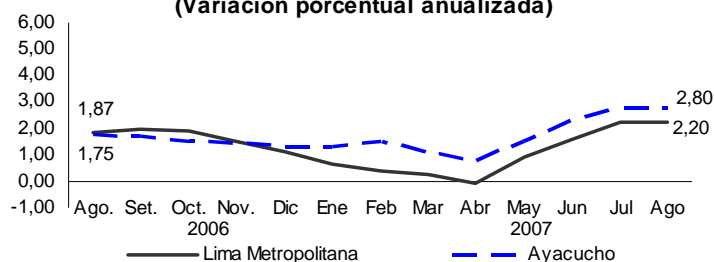

CUADRO N° 9
CIUDAD DE AYACUCHO: INFLACIÓN POR GRANDES GRUPOS DE CONSUMO

	Ponderación	Variaciones %		
		Mensual	Acumulada	Anualizada
Índice General	100	0,16	2,44	2,80
1. Alimentos y Bebidas	58,22	-0,06	2,39	2,47
2. Vestido y Calzado	8,48	-0,12	2,26	2,43
3. Alquiler de Vivienda, Comb. y Elect.	12,28	0,97	6,67	7,25
4. Muebles, Enseres y Mant. Viv.	4,71	0,01	1,54	2,39
5. Cuidado Salud y Serv. Médicos	1,75	0,13	1,40	1,18
6. Transportes y Comunicaciones	6,40	0,32	-0,96	-0,32
7. Esparc. Divers. Serv. Cult. y de Ens.	3,42	-0,03	-3,17	-2,98
8. Otros Bienes y Servicios	4,75	0,14	0,93	1,10

FUENTE: INEI – Ayacucho

ELABORACIÓN: BCRP, Sede Regional Huancayo. Departamento de Estudios Económicos

Los productos de primera necesidad que registraron mayor alza fueron el camote amarillo (19,3 por ciento), aceite compuesto (12,5 por ciento), haba verde (11,3 por ciento), chuño entero (9,4 por ciento), avena a granel (5,8 por ciento) y comino molido a granel (3,7 por ciento).

Registraron menor caída la azúcar blanca (7,0 por ciento), ajo entero (6,7 por ciento), ají rocoto (5,5 por ciento), azúcar rubia (4,8 por ciento), apio (3,4 por ciento) y espinaca (2,6 por ciento).

CUADRO N° 10
AYACUCHO: PRODUCTOS DE MAYOR VARIACIÓN EN PRECIOS
(Agosto 2007 – Porcentajes)

Subieron	%	Bajaron	%
Camote amarillo	19,3	Azúcar blanca	-7,0
Aceite Compuesto	12,5	Ajo entero	-6,7
Haba verde	11,3	Ají rocoto	-5,5
Chuño entero	9,4	Azúcar rubia	-4,8
Avena a granel	5,8	Apio	-3,4
Comino molido a granel	3,7	Espinaca	-2,6
Pimienta molida a granel	3,6	Cebolla de cola	-2,5
Arroz corriente	3,6	Papaya	-2,5
Betarraga	3,4	Pallar	-2,3
Trigo grano entero	3,3	Pollo eviscerado	-2,1

FUENTE: INEI – Ayacucho

ELABORACIÓN: BCRP, Sede Regional Huancayo. Departamento de Estudios Económicos

III. SECTOR EXTERNO

3.1 Exportaciones

Las exportaciones de la región crecieron en 108,9 por ciento con relación a agosto del año anterior. Por grupo de productos, los tradicionales y no tradicionales aumentaron en 91,8 y 315,5 por ciento, respectivamente.

Entre los tradicionales, destacaron las ventas de plomo, cacao (744,8 por ciento) y café (141,1 por ciento); mientras que en las no tradicionales resaltaron fibra de vicuña y químicos.

De enero a agosto, las exportaciones aumentaron 159,2 por ciento respecto a similar lapso del año anterior, explicado por las ventas de productos tradicionales (178,4 por ciento), en las que resaltó las de productos mineros como zinc (194,2 por ciento) y plomo (246,3 por ciento); asimismo, las no tradicionales mostraron una expansión de 42,8 por ciento, favorecido por las ventas de tara (51,4 por ciento) y fibra de vicuña (29,5 por ciento).

CUADRO N° 11
EXPORTACIONES POR GRUPO DE PRODUCTOS 1/
(Valor FOB en miles de US\$)

	AGOSTO			ENERO – AGOSTO		
	2006	2007	Var. %	2006	2007	Var. %
PRODUCTOS TRADICIONALES	2 821	5 412	91,8	9 370	26 088	178,4
Cacao	120	1 017	744,8	638	1 472	130,8
Café	191	461	141,1	1 231	1 102	-10,5
Plomo	0	3 934	-	2 777	9 617	246,3
Zinc	2 509	0	-100,0	4 725	13 898	194,2
PRODUCTOS NO TRADICIONALES	233	966	315,5	1 547	2 210	42,8
Fibra de vicuña	0	671	-	519	671	29,5
Minerales no metálicos	0	0	-	0	1	-
Productos agrícolas	0	0	-	0	6	-
Químicos	0	81	-	28	117	325,2
Semillas	8	3	-60,3	121	69	-42,6
Tara	225	186	-17,1	871	1 319	51,4
Textiles	0	0	-	2	0	-100,0
Otros 21/	0	25	-	6	25	311,3
TOTAL	3 054	6 378	108,9	10 916	28 298	159,2

1/ Información preliminar

2/ Minerales no metálicos, prendas de vestir.

FUENTE: SUNAT. www.sunat.gob.pe

ELABORACIÓN: BCRP, Sede Regional Huancayo. Departamento de Estudios Económicos

GRÁFICO N° 11
ESTRUCTURA DE EXPORTACIONES POR GRUPO DE PRODUCTOS
ENERO - AGOSTO 2007

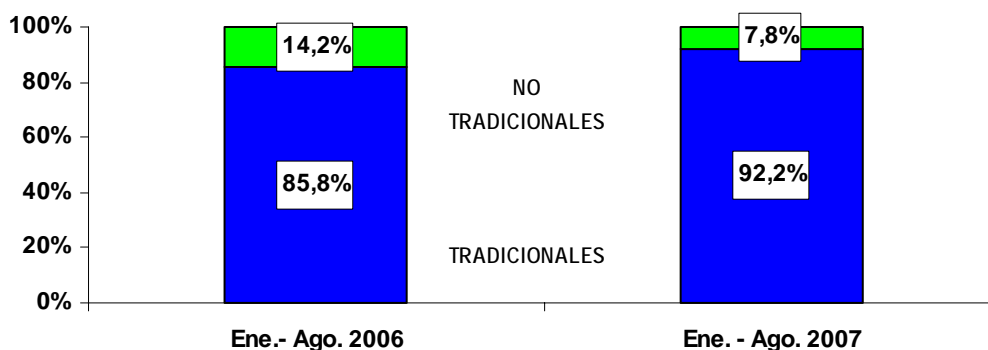

ELABORACIÓN: BCRP, Sede Regional Huancayo. Departamento de Estudios Económicos

El 92,2 por ciento de las exportaciones estuvo compuesto por productos tradicionales, que superó en 6,4 por ciento a la participación registrada en el periodo de enero a agosto del año anterior.

Respecto a los destinos de exportación, destacaron la participación de la Republica de Korea y China con 44,0 y 26,9 por ciento, respectivamente.

GRÁFICO N° 12
PRINCIPALES DESTINOS DE EXPORTACIÓN
ENERO - AGOSTO 2007

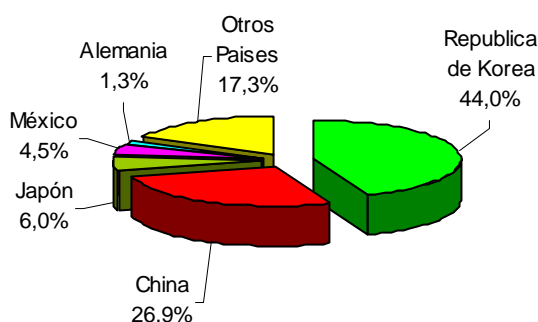

ELABORACIÓN: BCRP, Sede Regional Huancayo. Departamento de Estudios Económicos

IV. FINANZAS PÚBLICAS

4.1. Gobierno Central

La recaudación de la SUNAT cayó 41,0 por ciento con relación a agosto del año pasado, debido a la menor captación por concepto de IGV (56,9 por ciento) e Impuesto a la Renta (35,9 por ciento).

En ambos casos se explica por la prórroga de pagos tributarios en algunas provincias

de la región al ser declaradas en emergencia, luego de ser afectadas por el terremoto del 15 de agosto.

En el acumulado de enero a agosto, la recaudación aumentó 15,8 por ciento respecto a igual lapso de 2006.

CUADRO N° 12
INGRESOS CORRIENTES DEL GOBIERNO CENTRAL
(En miles de nuevos soles)

IMPUESTOS	AGOSTO			ENERO - AGOSTO		
	2006	2007	Var. % 1/	2006	2007	Var. % 1/
I. INGRESOS TRIBUTARIOS	1 767	1 064	- 41,1	13 582	15 895	15,9
1. Impuesto a la Renta	941	616	- 35,9	7 606	7 263	- 5,5
Personas Naturales	319	146	- 55,1	2 974	2 216	- 26,2
Personas Jurídicas	603	452	- 26,6	4 003	4 456	10,2
Regularización	18	17	- 9,6	629	591	- 7,0
2. Impuesto a la Importación	0	0	-	0	0	-
3. Impuesto General a las Ventas (IGV)	588	259	- 56,9	4 401	6 832	53,7
Operaciones Internas	588	259	- 56,9	4 401	6 832	53,7
Operaciones Externas	0	0	-	0	0	-
4. Impuesto Selectivo al Consumo (ISC)	4	5	0,3	36	31	- 13,9
5. Otros Ingresos Tributarios	234	185	- 22,7	1 539	1 769	13,8
6. Devoluciones	0	0	-	- 1	0	-
II. INGRESOS NO TRIBUTARIOS	9	7	- 28,7	36	39	6,8
TOTAL	1 776	1 071	- 41,0	13 618	15 934	15,8

9/ Variación en términos reales

FUENTE: Superintendencia Nacional de Administración Tributaria – SUNAT

ELABORACIÓN: BCRP, Sede Regional Huancayo. Departamento de Estudios Económicos

GRÁFICO N° 13
RECAUDACIÓN TRIBUTARIA MENSUAL
(En miles de nuevos soles)

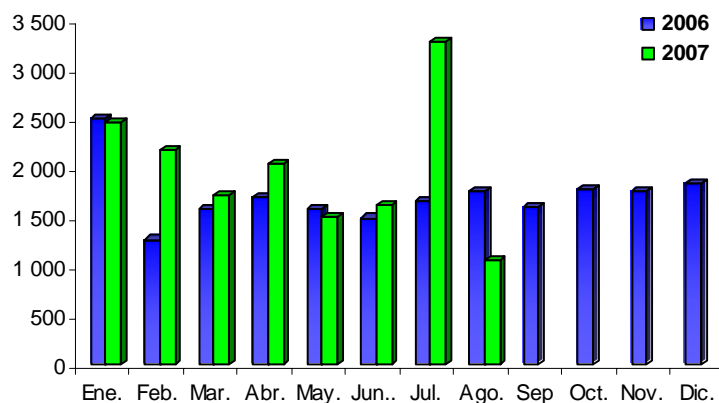

ELABORACIÓN: BCRP, Sede Regional Huancayo. Departamento de Estudios Económicos

4.2. Gobierno Regional

El gasto ejecutado por el Gobierno Regional, se incrementó 27,7 por ciento respecto a agosto del año pasado, como resultado de los mayores inversiones (143,5 por ciento).

En la ejecución mensual, los gastos corrientes tuvieron una participación de 64,0 por ciento, inferior en 16,7 puntos porcentuales con relación a agosto de 2006.

Similar comportamiento se observó en el gasto acumulado, al aumentar en 16,3 por ciento respecto a similar periodo del año

pasado, sustentándose en los mayores Gastos corrientes (7,0 por ciento) y de capital (101,4 por ciento).

CUADRO N° 13
GASTOS DEL GOBIERNO REGIONAL
(En miles de nuevos soles)

	AGOSTO			ENERO - AGOSTO		
	2006	2007	Var. % 1/	2006	2007	Var. % 1/
GASTOS CORRIENTES	28 463	29 450	1,2	213 285	230 513	7,0
Pers. y Oblig. Sociales	21 690	22 866	3,1	164 361	180 636	8,8
Obligaciones Previsionales	3 196	3 229	-1,1	28 040	27 332	-3,5
Bienes y Servicios	3 378	3 084	-10,7	19 053	19 954	3,7
Otros Gastos Corrientes	200	272	32,9	1 832	2 591	40,0
GASTOS DE CAPITAL	6 806	16 585	138,4	23 343	47 495	101,4
Inversiones	6 625	16 490	143,5	22 540	46 707	105,2
Otros Gastos de Capital	181	95	-48,5	803	788	-2,9
TOTAL	35 270	46 035	27,7	236 628	278 008	16,3

1/ Variación en términos reales

FUENTE: Gobierno Regional de Ayacucho

ELABORACIÓN: BCRP, Sede Regional Huancayo. Departamento de Estudios Económicos

GRÁFICO N° 14
PARTICIPACIÓN EN EL GASTO DEL GOBIERNO REGIONAL
(Enero - Agosto 2007)

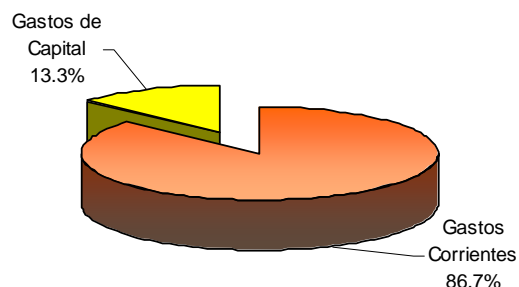

ELABORACIÓN: BCRP, Sede Regional Huancayo. Departamento de Estudios Económicos

El financiamiento del gasto mensual, provino principalmente de las transferencias del gobierno central

(recursos ordinarios) (90,3 por ciento) y de las donaciones y transferencias (6,8 por ciento).

CUADRO N° 14
GASTOS DEL GOBIERNO REGIONAL POR FUENTE DE FINANCIAMIENTO
(En miles de nuevos soles)

FUENTES	AGOSTO			ENERO – AGOSTO		
	2006	2007	Var. % 1/	2006	2007	Var. % 1/
Recursos Ordinarios	28 445	41 568	43,0	209 792	242 454	14,4
Canon y Sobrecanon	567	981	69,3	5 177	6 433	23,0
Recursos Directamente Recaudados	1 257	350	- 72,7	3 425	5 046	45,9
Donaciones y Transferencias	5 001	3 136	- 38,7	18 234	24 075	30,7
Fondo de Compensación Regional	0	0	-	0	0	-
TOTAL	35 270	46 035	27,7	236 628	278 008	16,3

1/ variación en términos reales

FUENTE: Gobierno Regional de Ayacucho

ELABORACIÓN: BCRP, Sede Regional Huancayo. Departamento de Estudios Económicos

Las inversiones ejecutadas por el gobierno regional crecieron 143,5 por ciento respecto a agosto de 2006, destacando sectorialmente agricultura (322,3 por ciento) e industria, comercio y servicios (6 566,9 por ciento).

En lo que va del año, las inversiones aumentaron 105,2 por ciento respecto a igual periodo del año pasado. Cabe

precisar que, del total el 42,6 y el 40,7 por ciento se destinaron a agricultura y transportes, respectivamente. En el caso de transportes destaca la construcción, rehabilitación y mantenimiento de carreteras; mientras que en agricultura, la construcción de canales, como parte del proyecto de irrigación Río Cachi.

CUADRO N° 15
INVERSIÓN DEL GOBIERNO REGIONAL POR SECTORES
(En miles de nuevos soles)

SECTORES	AGOSTO			ENERO – AGOSTO		
	2006	2007	Var. % 1/	2006	2007	Var. % 1/
Administración y Planeamiento	249	188	- 26,2	1 759	1 134	- 36,2
Agraria	3 136	13 532	322,3	6 499	19 886	202,9
Protección y Previsión Social	224	228	- 0,3	807	942	15,5
Defensa y Seguridad Nacional	0	0	-	0	0	-
Educación y Cultura	528	329	- 39,1	2 059	2 258	8,6
Energía y Recurso Minerales	0	46	-	238	2 589	975,7
Industria, Comercio y Servicios	3	176	6 566,9	153	291	88,0
Pesca	0	0	-	0	0	-
Salud y Saneamiento	17	9	- 45,2	173	594	240,8
Trabajo	0	0	-	0	0	-
Transportes	2 469	1 981	- 21,5	10 851	19 012	73,5
Vivienda y Desarrollo Urbano	0	0	-	0	0	-
TOTAL	6 625	16 490	143,5	22 540	46 707	105,2

1/ variación en términos reales

FUENTE: Gobierno Regional de Ayacucho

ELABORACIÓN: BCRP, Sede Regional Huancayo. Departamento de Estudios Económicos

4.3. Gobierno Local

Los ingresos de la Municipalidad Provincial de Huamanga aumentaron 17,3 por ciento respecto a agosto del año pasado, explicado por los ingresos corrientes (1,3 por ciento) y transferencias (28,1 por ciento).

En el acumulado de enero – agosto, los ingresos totales crecieron 9,1 por ciento, asociado a los ingresos corrientes (14,1 por ciento) y transferencias (20,6 por ciento).

CUADRO N° 16
INGRESOS DE LA MUNICIPALIDAD PROVINCIAL DE HUAMANGA
(En miles de nuevos soles)

	AGOSTO			ENERO - AGOSTO		
	2006	2007	Var. % 1/	2006	2007	Var. % 1/
INGRESOS CORRIENTES	684	708	1,3	5 446	6 275	14,1
Impuestos	114	141	20,7	829	938	12,1
Tasas	246	201	- 19,9	2 111	2 026	- 5,0
Contribuciones	0	0	-	0	0	-
Venta de Bienes	0	1	321,8	4	6	70,7
Prestación de Servicios	49	40	- 20,2	374	393	4,0
Rentas de la Propiedad	233	278	16,7	1 646	2 602	56,5
Multas, Sanciones	41	46	8,8	250	301	19,4
Otros Ingresos Corrientes	0	1	87,7	233	9	- 96,0
INGRESOS DE CAPITAL	0	0	-	0	0	-
Venta de Activos	0	0	-	0	0	-
TRANSFERENCIAS	1 023	1 339	28,1	8 192	9 978	20,6
Transferencias	1 023	1 339	28,1	8 192	9 978	20,6
FINANCIAMIENTO	0	0	-	1 105	0	- 100,0
Saldos del Balance	0	0	-	1 105	0	- 100,0
TOTAL	1 707	2 047	17,3	14 743	16 253	9,1

1/ Variación en términos reales

FUENTE: Municipalidad Provincial de Huamanga

ELABORACIÓN: BCRP, Sede Regional Huancayo. Departamento de Estudios Económicos

De otro lado, los gastos de la Municipalidad Provincial de Huamanga cayeron 7,9 por ciento respecto a agosto

del año pasado, por los menores Gastos Corrientes (27,7 por ciento) y pagos por servicio de la deuda (79,1 por ciento).

CUADRO N° 17
GASTOS DE LA MUNICIPALIDAD PROVINCIAL DE HUAMANGA
(En miles de nuevos soles)

	AGOSTO			ENERO - AGOSTO		
	2006	2007	Var. % 1/	2006	2007	Var. % 1/
GASTOS CORRIENTES	937	693	- 27,7	6 660	6 907	2,7
Personal y Obligaciones Sociales	388	34	- 91,5	3 199	3 061	- 5,3
Obligaciones Previsionales	72	67	- 9,2	529	522	- 2,2
Bienes y Servicios	475	562	15,7	2 593	3 006	14,8
Otros Gastos Corrientes	2	31	1 446,1	340	319	- 7,3
GASTOS DE CAPITAL	670	885	29,2	3 617	3 939	7,8
Inversiones	668	872	27,7	3 602	3 828	5,2
Otros Gastos De Capital	2	13	658,5	15	111	648,0
SERVICIOS DE LA DEUDA	88	19	- 79,1	1 199	152	- 87,5
Intereses y Cargos de la Deuda	6	2	- 70,3	118	16	- 86,5
Amortización de la Deuda	82	17	- 79,8	1 081	136	- 87,6
TOTAL	1 696	1 596	- 7,9	11 476	10 999	- 5,1

1/ Variación en términos reales

FUENTE: Municipalidad Provincial de Huamanga

ELABORACIÓN: BCRP, Sede Regional Huancayo. Departamento de Estudios Económicos

4.4. Sociedad de Beneficencia Pública

Los ingresos de la Sociedad de Beneficencia crecieron ligeramente 0,8 por ciento respecto a agosto del año pasado, explicado por el incremento de los ingresos de capital (26,7 por ciento) no obstante a los menores ingresos corrientes (1,2 por ciento).

Del mismo modo, en lo que va del año, los ingresos aumentaron 0,3 por ciento con relación a igual periodo de 2006, destacando los ingresos por transferencias (23,5 por ciento).

CUADRO N° 18
INGRESOS DE LA SOCIEDAD DE BENEFICENCIA PÚBLICA
(En miles de nuevos soles)

	AGOSTO			ENERO - AGOSTO		
	2006	2007	Var. % 1/	2006	2007	Var. % 1/
INGRESOS CORRIENTES	105	106	-1,2	711	704	-2,0
Tasas	87	85	-3,8	600	578	-4,5
Venta de Bienes	0	0	-100,0	1	0	-56,6
Prestación de Servicios	4	3	-21,1	29	31	5,0
Rentas de la Propiedad	14	17	21,4	81	92	11,7
Otros Ingresos Corrientes	0	0	6,3	0	3	650,7
INGRESOS DE CAPITAL	8	10	26,7	70	87	23,5
Venta de Activos	0	0	-	0	0	-
Transferencias	8	10	26,7	70	87	23,5
TOTAL	113	116	0,8	781	792	0,3

1/ Variación en términos reales

FUENTE: Sociedad de Beneficencia de Ayacucho

ELABORACIÓN: BCRP, Sede Regional Huancayo. Departamento de Estudios Económicos

Los gastos de la Sociedad de Beneficencia crecieron 1,8 por ciento, explicado por el aumento en los egresos corrientes (4,8 por ciento).

En lo que va del año, los gastos superaron en 9,1 por ciento a lo ejecutado en similar periodo del año anterior, debido al incremento de los egresos corrientes (25,6 por ciento).

CUADRO N° 19
GASTOS DE LA SOCIEDAD DE BENEFICENCIA PÚBLICA
(En miles de nuevos soles)

	AGOSTO			ENERO - AGOSTO		
	2006	2007	Var. % 1/	2006	2007	Var. % 1/
GASTOS CORRIENTES	78	84	4,8	493	626	25,6
Pers. Y Oblig. Sociales	20	41	94,5	174	329	87,6
Obligaciones Previsionales	0	1	-	8	10	26,6
Bienes y Servicios	57	29	-51,1	305	206	-33,2
Otros Gastos Corrientes	0	13	17 684,4	7	81	1 018,9
GASTOS DE CAPITAL	10	7	-23,2	175	111	-37,3
Inversiones	9	7	-23,0	155	111	-29,4
Otros Gastos de Capital	0	0	-28,2	20	0	-98,4
TOTAL	87	91	1,8	669	737	9,1

1/ Variación en términos reales

FUENTE: Sociedad de Beneficencia de Ayacucho

ELABORACIÓN: BCRP, Sede Regional Huancayo. Departamento de Estudios Económicos

V. MONEDA Y CRÉDITO

El sistema financiero regional se caracterizó por el desenvolvimiento positivo de los depósitos (14,9 por ciento) y los préstamos (64,6 por ciento) respecto a agosto de 2006.

En lo que respecta a la morosidad, se observó una mejora significativa, situándose el ratio en 2,7 por ciento, menor en 3,4 puntos porcentuales al nivel alcanzado en agosto del año pasado (6,1 por ciento).

5.1. Depósitos del Sistema Financiero

Los depósitos en el sistema financiero superaron en 14,9 por ciento al saldo de agosto del año pasado, impulsado por la expansión de los depósitos en moneda nacional (19,4 por ciento) y extranjera (8,4 por ciento).

depósitos en 20,5 por ciento; superando al crecimiento de 12,0 por ciento de las empresas bancarias, sustentado por el crecimiento de los depósitos a plazos en las entidades de microfinanzas y motivado por las atractivas tasas de interés que vienen ofreciendo con relación a las empresas bancarias.

Según modalidades de captación, se incrementaron los depósitos a la vista y ahorro en 3,3 y 2,0 por ciento, en tanto que los depósitos a plazo aumentaron en 48,1 por ciento.

Cabe indicar que, el Banco de Crédito captó la mayor proporción de depósitos con un 30,1 por ciento de participación. Contrariamente, la CMAC Arequipa tuvo la participación más baja con 0,3 por ciento.

Por instituciones, se observó dinamismo en las microfinancieras al aumentar los

CUADRO N° 20
DEPÓSITOS DEL SISTEMA FINANCIERO
(Saldo en miles de nuevos soles)

	AGOSTO		
	2006	2007	Var. % 1/
Empresas Bancarias	77 278	88 479	12,0
Instituciones de Microfinanzas	38 779	47 770	20,5
Cajas municipales	21 274	26 281	20,9
Cajas rurales	17 505	21 489	20,1
Edpymes	0	0	-
TOTAL	116 057	136 249	14,9
En M/N	67 789	82 751	19,4
En M/E	48 268	53 497	8,4

1/ Variación en valores reales

FUENTE: Superintendencia de Banca y Seguros (SBS)

ELABORACIÓN: BCRP, Sede Regional Huancayo. Departamento de Estudios Económicos

CUADRO N° 21
PARTICIPACIÓN EN LOS DEPÓSITOS
(En %)

ENTIDAD	AGOSTO		
	Miles de S/.	Mes	Acumulado
Banco de Crédito	41 004	30,1%	30,1%
Interbank	42 984	31,5%	61,6%
Caja Municipal de Ica	25 807	18,9%	80,6%
Caja Rural Libertadores de Ayacucho	21 489	15,8%	96,4%
Banco del Trabajo	3 131	2,3%	98,7%
Banco Continental	1 360	1,0%	99,7%
Caja Municipal de Arequipa	474	0,3%	100,0%
TOTAL	136 249	100,0%	

FUENTE: Superintendencia de Banca y Seguros (SBS)

ELABORACIÓN: BCRP, Sede Regional Huancayo. Departamento de Estudios Económicos

GRÁFICO N° 15
DEPÓSITOS Y COLOCACIONES EN MILES DE NUEVOS SOLES
(En miles de nuevos soles)

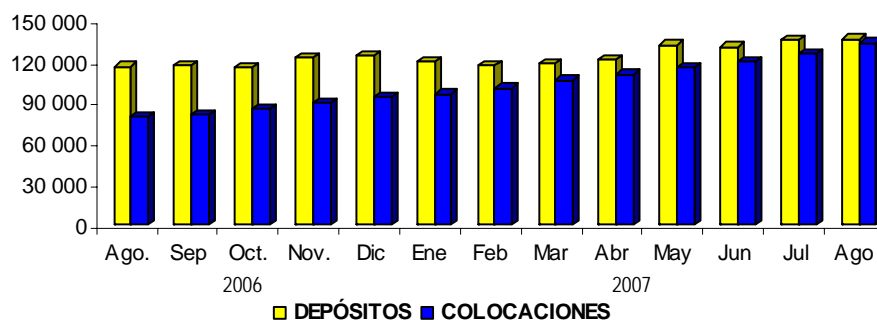

ELABORACIÓN: BCRP, Sede Regional Huancayo. Departamento de Estudios Económicos

5.2. Crédito del Sistema Financiero

El crédito total del sistema financiero al sector privado, se expandió 64,6 por ciento con relación a agosto de 2006, por el dinamismo de las actividades de comercio, servicios y construcción. En el caso de construcción por las mayores obras públicas; mientras que en servicios, por el crecimiento de la actividad minera.

Por tipo de moneda, crecieron los créditos en soles (60,2 por ciento) y dólares (81,2 por ciento), este último por el comportamiento descendente que ha venido mostrando el tipo de cambio.

Respecto al grado de dolarización de los créditos, se observó un incremento del 2,1 puntos porcentuales, situándose en 22,9 por ciento.

Según instituciones, las colocaciones de las empresas bancarias mostraron un mejor desenvolvimiento con relación a agosto del año pasado, al crecer en 82,8 por ciento, frente al 45,6 por ciento de las instituciones de microfinanzas.

Como resultado del mayor crecimiento relativo de las colocaciones de las empresas bancarias, su participación en el mercado crediticio alcanzó el 56,8 por ciento, nivel superior en 5,7 puntos porcentuales a lo registrado en agosto del año pasado.

En cuanto a la participación en el mercado de préstamos, el Banco de Crédito y la CMAC Ica lideraron las colocaciones con un 29,9 y 19,7 por ciento, respectivamente.

CUADRO N° 22
CRÉDITOS DEL SISTEMA FINANCIERO
(Saldo en miles de nuevos soles)

	AGOSTO		
	2006	2007	Var. % 1/
Empresas Bancarias	40 547	75 756	82,8
Instituciones de Microfinanzas	38 774	57 684	45,6
Cajas municipales	19 155	30 450	55,5
Cajas rurales	12 088	15 560	26,0
Edpymes	7 531	11 674	51,7
TOTAL	79 321	133 441	64,6
En M/N	62 837	102 910	60,2
En M/E	16 484	30 531	81,2

1/ Variación en valores reales

FUENTE: Superintendencia de Banca y Seguros (SBS)

ELABORACIÓN: BCRP, Sede Regional Huancayo. Departamento de Estudios Económicos

CUADRO N° 23
PARTICIPACIÓN EN LOS CRÉDITOS
(En %)

ENTIDAD	AGOSTO		
	Miles de S/.	Mes	Acumulado
Banco de Crédito	39 941	29,9%	29,9%
Caja Municipal de Ica	26 351	19,7%	49,7%
Interbank	24 407	18,3%	68,0%
Caja Rural Libertadores de Ayacucho	15 015	11,3%	79,2%
Banco del Trabajo	9 555	7,2%	86,4%
Edpyme Edifycar	7 155	5,4%	91,7%
Edpyme Proempresa	3 805	2,9%	94,6%
Caja Municipal de Arequipa	4 099	3,1%	97,7%
Edpyme Efectiva	1 854	1,4%	100,0%
Caja Rural Señor de Luren	714	0,5%	99,6%
Banco Continental	545	0,4%	100,0%
TOTAL	133 441	100,0%	

FUENTE: Superintendencia de Banca y Seguros (SBS)

ELABORACIÓN: BCRP, Sede Regional Huancayo. Departamento de Estudios Económicos

El ratio de cartera atrasada fue de 2,7 por ciento, inferior en 3,4 puntos porcentuales respecto a agosto del año pasado, explicado por el aumento de las colocaciones brutas (64,6 por ciento) y a la disminución de los créditos vencidos y en cobranza judicial (27,5 por ciento).

Por tipo de moneda, se observó una mayor morosidad en los créditos en dólares (3,1 por ciento) frente a los de soles (2,6 por ciento). Cabe precisar que, las empresas bancarias mostraron el más bajo índice de morosidad con un ratio de 0,8 por ciento.

CUADRO N° 24
MOROSIDAD DEL SISTEMA FINANCIERO 1/
(En % de las colocaciones brutas)

	AGOSTO		
	2006	2007	Var. % 1/
Empresas Bancarias	2,9	0,8	-71,3
Instituciones de Microfinanzas	9,5	5,2	-45,2
Cajas municipales	6,2	4,7	-25,2
Cajas rurales	20,5	7,3	-64,5
Edpymes	0,0	3,5	-
TOTAL	6,1	2,7	-55,9
En M/N	4,5	2,6	-43,0
En M/E	12,3	3,1	-74,4

1/ Cartera pesada = (créditos vencidos + créditos en cobranza judicial) / colocaciones brutas

FUENTE: Instituciones Financieras

ELABORACIÓN: BCRP, Sede Regional Huancayo. Departamento de Estudios Económicos

5.3. Crédito a la Pequeña y Microempresa

El crédito otorgado a la pequeña y microempresa creció 44,8 por ciento, en términos reales, respecto a agosto de 2006; en la que destacó la expansión de las colocaciones de Edpyme Edificar (52,6 por ciento).

En cuanto a participación, la Caja Municipal de Ica canalizó el 46,6 por ciento del crédito total, seguido de la Caja Rural Libertadores de Ayacucho con un 26,4 por ciento de participación.

CUADRO N° 25
CRÉDITO OTORGADO A LA PEQUEÑA Y MICROEMPRESA
(Saldos en miles de nuevos soles)

INSTITUCIONES	AGOSTO		
	2006	2007	Var. % 1/
Caja Municipal de Ica	19 155	26 351	34,6
Caja Rural Libertadores de Ayacucho	12 088	15 015	21,5
Edpyme Edifycar	4 589	7 155	52,6
Edpyme Proempresa	2 651	3 805	40,4
Caja Municipal de Arequipa	0	4 099	-
Caja Rural Señor de Luren	0	545	-
TOTAL	38 482	56 970	44,8

1/ Variación en valores reales

FUENTE: Instituciones Financieras

ELABORACIÓN: BCRP, Sede Regional Huancayo. Departamento de Estudios Económicos

INFORMACIÓN ESTADÍSTICA MENSUAL

CUADRO 1

**AYACUCHO: DEPÓSITOS Y OBLIGACIONES DEL SISTEMA FINANCIERO
(Saldos en miles de nuevos soles)**

ENTIDADES FINANCIERAS	2006					2007							
	Ago.	Sep	Oct.	Nov.	Dic	Ene	Feb	Mar	Abr	May	Jun	Jul	Ago
I. EMPRESAS BANCARIAS	77 278	76 409	74 663	80 720	80 600	77 241	75 442	74 726	77 802	87 128	84 071	88 030	88 479
Depósitos a la vista	14 116	12 832	12 136	12 723	16 132	11 720	12 945	13 938	14 852	15 200	14 041	16 390	14 907
En m/n	10 009	9 826	8 885	9 355	7 199	8 055	9 125	10 399	11 228	9 891	9 989	11 523	11 261
En m/e	4 108	3 007	3 250	3 368	8 933	3 665	3 820	3 539	3 624	5 310	4 051	4 867	3 646
Depósitos a la ahorro	51 827	52 133	51 000	55 677	52 739	53 247	50 356	48 834	51 018	51 635	50 136	51 876	53 399
En m/n	28 477	29 337	29 063	32 878	32 023	31 697	29 737	28 846	30 244	30 303	27 836	29 007	29 196
En m/e	23 350	22 796	21 937	22 799	20 715	21 550	20 618	19 988	20 774	21 332	22 300	22 868	24 203
Depósitos a la plazo	11 335	11 443	11 527	12 320	11 729	12 274	12 141	11 953	11 932	20 293	19 894	19 764	20 173
En m/n	3 376	3 449	3 504	3 803	3 683	3 893	3 958	3 959	4 086	4 105	4 194	4 441	4 820
En m/e	7 959	7 994	8 023	8 516	8 047	8 381	8 183	7 994	7 846	16 188	15 700	15 323	15 353
II. INSTITUCIONES DE MICROFINANZAS	38 779	39 963	40 967	42 235	43 410	42 277	41 540	43 084	43 223	44 594	46 105	46 956	47 770
Depósitos a la ahorro	18 092	18 344	18 539	19 320	19 494	18 124	17 086	17 563	17 543	17 776	18 263	19 063	19 481
En m/n	11 532	11 745	12 038	12 217	12 710	12 318	12 559	12 786	12 697	12 952	13 387	14 355	14 613
En m/e	6 559	6 600	6 501	7 102	6 784	5 806	4 526	4 777	4 846	4 824	4 877	4 708	4 867
Depósitos a la plazo	20 687	21 619	22 428	22 915	23 916	24 154	24 455	25 521	25 680	26 818	27 841	27 893	28 289
En m/n	14 395	15 126	15 922	16 358	17 287	18 260	18 706	19 876	20 335	21 435	22 417	22 463	22 861
En m/e	6 292	6 493	6 506	6 557	6 629	5 894	5 748	5 645	5 345	5 383	5 425	5 430	5 428
III. TOTAL SISTEMA FINANCIERO	116 057	116 372	115 630	122 955	124 010	119 518	116 982	117 809	121 025	131 722	130 176	134 986	136 249
Depósitos a la vista	14 116	12 832	12 136	12 723	16 132	11 720	12 945	13 938	14 852	15 200	14 041	16 390	14 907
En m/n	10 009	9 826	8 885	9 355	7 199	8 055	9 125	10 399	11 228	9 891	9 989	11 523	11 261
En m/e	4 108	3 007	3 250	3 368	8 933	3 665	3 820	3 539	3 624	5 310	4 051	4 867	3 646
Depósitos a la ahorro	69 919	70 477	69 539	74 997	72 233	71 371	67 441	66 397	68 561	69 411	68 399	70 939	72 880
En m/n	40 009	41 081	41 100	45 095	44 733	44 015	42 297	41 631	42 941	43 255	41 223	43 363	43 809
En m/e	29 909	29 396	28 439	29 902	27 500	27 356	25 145	24 765	25 620	26 156	27 177	27 576	29 070
Depósitos a la plazo	32 022	33 062	33 955	35 235	35 645	36 428	36 596	37 474	37 612	47 111	47 736	47 657	48 462
En m/n	17 771	18 574	19 426	20 162	20 970	22 153	22 664	23 835	24 422	25 540	26 611	26 903	27 681
En m/e	14 251	14 487	14 529	15 073	14 675	14 275	13 931	13 639	13 191	21 571	21 124	20 754	20 781

FUENTE: SUPERINTENDENCIA DE BANCA Y SEGUROS - SBS

ELABORACIÓN: BCRP. Sede Regional Huancayo. Departamento de Estudios Económicos.

CUADRO 2

AYACUCHO: DEPÓSITOS EN LAS ENTIDADES FINANCIERAS UBICADAS POR PROVINCIAS – AGOSTO 2007
(Saldos en miles de nuevos soles)

ENTIDADES FINANCIERAS	DEPÓSITOS												TOTAL DEPÓSITOS		
	HUAMANGA			HUANTA			LA MAR			LUCANAS			AYACUCHO		
	M/N	M/E	TOTAL	M/N	M/E	TOTAL	M/N	M/E	TOTAL	M/N	M/E	TOTAL	M/N	M/E	TOTAL
I. SISTEMA BANCARIO	45 277	43 202	88 479	0	0	0	0	0	0	0	0	0	45 277	43 202	88 479
Crédito	19 821	21 184	41 004	0	0	0	0	0	0	0	0	0	19 821	21 184	41 004
Continental	949	411	1 360	0	0	0	0	0	0	0	0	0	949	411	1 360
Interbank	22 232	20 752	42 984	0	0	0	0	0	0	0	0	0	22 232	20 752	42 984
Del Trabajo	2 276	855	3 131	0	0	0	0	0	0	0	0	0	2 276	855	3 131
II. INSTITUCIONES DE MICROFINANZAS	26 739	8 339	35 079	1 762	720	2 482	1 940	148	2 087	7 033	1 089	8 122	37 474	10 295	47 770
Caja Municipal de Arequipa	289	185	474	0	0	0	0	0	0	0	0	0	289	185	474
Caja Municipal de Ica	14 978	4 185	19 163	0	0	0	0	0	0	5 759	885	6 644	20 737	5 070	25 807
Caja Rural de Ayacucho	11 472	3 969	15 442	1 762	720	2 482	1 940	148	2 087	1 274	203	1 478	16 449	5 040	21 489
Caja Rural Señor de Luren	0	0	0	0	0	0	0	0	0	0	0	0	0	0	0
Edpyme Edifycar	0	0	0	0	0	0	0	0	0	0	0	0	0	0	0
Edpyme Proempresa	0	0	0	0	0	0	0	0	0	0	0	0	0	0	0
Edpyme Efectiva	0	0	0	0	0	0	0	0	0	0	0	0	0	0	0
TOTAL	72 016	51 541	123 558	1 762	720	2 482	1 940	148	2 087	7 033	1 089	8 122	82 751	53 497	136 249

FUENTE: SUPERINTENDENCIA DE BANCA Y SEGUROS - SBS

ELABORACIÓN: BCRP. Sede Regional Huancayo. Departamento de Estudios Económicos.

CUADRO 3

**AYACUCHO: CRÉDITO DEL SISTEMA FINANCIERO AL SECTOR PRIVADO
(Saldos en miles de nuevos soles)**

ENTIDADES FINANCIERAS	2006					2007							
	Ago.	Sep	Oct.	Nov.	Dic	Ene	Feb	Mar	Abr	May	Jun	Jul	Ago
I. SISTEMA BANCARIO	40 547	41 739	43 654	46 648	48 830	50 957	54 078	57 706	60 996	64 577	66 710	69 833	75 756
Crédito	16 276	17 174	19 034	20 905	22 637	23 546	25 295	26 845	29 514	32 221	34 002	36 158	39 941
Interbank	15 993	16 250	16 354	16 994	17 392	18 445	19 633	21 374	21 864	22 647	22 970	23 664	24 407
Continental	0	0	0	0	0	0	0	0	0	0	38	280	1 854
Del Trabajo	8 279	8 315	8 266	8 749	8 800	8 965	9 150	9 487	9 618	9 709	9 699	9 730	9 555
II. INSTITUCIONES DE MICROFINANZAS	38 774	39 517	41 015	42 900	45 158	45 067	46 064	48 032	49 201	51 070	53 007	55 662	57 684
Caja Municipal de Arequipa	0	0	406	941	1 507	1 744	2 007	2 389	2 637	3 032	3 331	3 751	4 099
Caja Municipal de Ica	19 155	19 306	19 750	20 230	22 370	21 776	22 129	22 805	22 842	23 535	24 469	25 373	26 351
Caja Rural Libertadores de Ayacucho	12 088	12 362	12 647	13 039	11 888	12 230	12 304	12 752	13 491	13 716	14 073	14 808	15 015
Caja Rural Señor de Luren	0	0	0	0	39	59	167	201	257	323	376	522	545
Edpyme Edifycar	4 589	4 694	4 912	5 290	5 691	5 668	5 757	5 997	6 120	6 331	6 507	6 837	7 155
Edpyme Proempresa	2 651	2 826	2 908	2 990	3 153	3 048	3 156	3 308	3 281	3 476	3 588	3 650	3 805
Edpyme Efectiva	291	329	392	411	509	542	545	579	574	658	664	720	714
TOTAL	79 321	81 256	84 669	89 548	93 988	96 024	100 142	105 738	110 197	115 647	119 717	125 495	133 441
En M/N	62 837	64 756	67 406	71 529	75 624	78 386	81 555	85 293	88 144	91 334	93 912	98 541	102 910
En M/E	16 484	16 500	17 264	18 019	18 364	17 638	18 588	20 445	22 053	24 314	25 805	26 954	30 531

FUENTE: SUPERINTENDENCIA DE BANCA Y SEGUROS - SBS

ELABORACIÓN: BCRP. Sede Regional Huancayo. Departamento de Estudios Económicos.

CUADRO 4

AYACUCHO: CRÉDITO DE LAS ENTIDADES FINANCIERAS UBICADAS POR PROVINCIAS – AGOSTO 2007
(Saldos en miles de nuevos soles)

ENTIDADES FINANCIERAS	COLOCACIONES												TOTAL COLOCACIONES		
	HUAMANGA			HUANTA			LA MAR			LUCANAS			AYACUCHO		
	MN	ME	TOTAL	MN	ME	TOTAL	MN	ME	TOTAL	MN	ME	TOTAL	MN	ME	TOTAL
I. SISTEMA BANCARIO	56 550	19 206	75 756	0	0	0	0	0	0	0	0	0	56 550	19 206	75 756
Crédito	24 490	15 451	39 941	0	0	0	0	0	0	0	0	0	24 490	15 451	39 941
Continental	1 744	110	1 854	0	0	0	0	0	0	0	0	0	1 744	110	1 854
Interbank	21 853	2 554	24 407	0	0	0	0	0	0	0	0	0	21 853	2 554	24 407
Trabajo	8 463	1 091	9 555	0	0	0	0	0	0	0	0	0	8 463	1 091	9 555
II. INSTITUCIONES DE MICROFINANZAS	34 879	10 080	44 959	2 459	87	2 545	2 082	0	2 082	6 941	1 157	8 098	46 360	11 324	57 684
Caja Municipal de Arequipa	3 513	586	4 099	0	0	0	0	0	0	0	0	0	3 513	586	4 099
Caja Municipal de Ica	13 570	7 129	20 699	0	0	0	0	0	0	4 574	1 078	5 652	18 145	8 206	26 351
Caja Rural Libertadores de Ayacucho	7 774	1 115	8 889	2 240	87	2 326	1 899	0	1 899	1 821	80	1 901	13 734	1 282	15 015
Caja Rural Señor de Luren	0	0	0	0	0	0	0	0	0	545	0	545	545	0	545
Edpyme Edificar	6 372	784	7 155	0	0	0	0	0	0	0	0	0	6 372	784	7 155
Edpyme Proempresa	2 935	467	3 402	219	0	219	184	0	184	0	0	0	3 338	467	3 805
Edpyme Efectiva	714	0	714	0	0	0	0	0	0	0	0	0	714	0	714
TOTAL	91 429	29 287	120 716	2 459	87	2 545	2 082	0	2 082	6 941	1 157	8 098	102 910	30 531	133 441

FUENTE: SUPERINTENDENCIA DE BAOCA Y SEGUROS - SBS

ELABORACIÓN: BCRP. Sede Regional HuAOcayo. DepartAOento de Estudios Económicos.

CUADRO 5

**AYACUCHO: CARTERA PESADA DEL SISTEMA FINANCIERO
(En porcentajes)**

ENTIDADES FINANCIERAS	2006					2007							
	Ago.	Sep	Oct.	Nov.	Dic	Ene	Feb	Mar	Abr	May	Jun	Jul	Ago
A. EMPRESAS BANCARIAS	2,9	3,0	2,7	2,5	2,4	2,4	1,8	1,6	1,5	1,1	1,1	0,9	0,8
Crédito	0,3	0,3	0,2	0,2	0,2	0,2	0,0	0,0	0,0	0,0	0,0	0,0	0,0
Interbank	4,6	4,8	4,7	4,4	4,3	5,1	3,5	2,9	2,6	1,3	1,6	1,4	1,3
Continental	-	-	-	-	-	-	-	-	-	-	0,0	0,0	0,0
Trabajo	4,9	5,1	4,4	4,5	4,1	3,0	3,2	2,9	3,4	4,0	3,5	3,1	3,3
B. INSTITUCIONES DE MICROFINANZAS	9,5	9,4	9,5	8,4	4,9	6,5	6,5	6,2	6,4	5,7	5,6	5,7	5,2
Caja Municipal de Arequipa	-	-	n.d.	n.d.	n.d.	0,1	0,3	0,5	0,4	1,1	1,7	1,6	1,8
Caja Municipal de Ica	6,2	5,4	6,0	5,4	4,3	5,4	5,4	5,5	5,6	5,6	5,6	5,5	5,1
Caja Rural Libertadores de Ayacucho	20,5	21,4	21,7	19,3	10,5	11,3	11,4	11,4	12,0	9,3	9,4	10,0	8,5
Caja Rural Señor de Luren	-	-	-	-	0,0	0,0	0,0	0,0	0,0	0,0	0,0	0,0	0,9
Edpyme Edifycar	n.d.	n.d.	n.d.	n.d.	n.d.	5,2	5,6	5,6	5,2	5,2	4,2	4,0	4,0
Edpyme Proempresa	n.d.	n.d.	n.d.	n.d.	n.d.	4,4	4,4	3,3	2,4	2,5	3,0	4,0	3,4
Edpyme Efectiva	n.d.	n.d.	n.d.	n.d.	n.d.	2,8	9,5	0,0	4,2	4,6	4,1	4,0	2,8
TOTAL	6,1	6,1	6,0	5,3	3,6	4,3	4,0	3,7	3,7	3,1	3,1	3,0	2,7

FUENTE: SUPERINTENDENCIA DE BANCA Y SEGUROS - SBS

ELABORACIÓN: BCRP. Sede Regional Huancayo. Departamento de Estudios Económicos.

CUADRO 6

AYACUCHO: MOROSIDAD EN LAS ENTIDADES FINANCIERAS UBICADAS POR PROVINCIAS – AGOSTO 2007
(En porcentajes)

ENTIDADES FINANCIERAS	MOROSIDAD								TOTAL MORA		
	HUAMANGA		HUANTA		LA MAR		LUCANAS		AYACUCHO		
	M/N	M/E	M/N	M/E	M/N	M/E	M/N	M/E	M/N	M/E	TOTAL
I. SISTEMA BANCARIO	1,2	0,2	-	-	-	-	-	-	1,1	0,2	0,8
Crédito	0,0	0,0	-	-	-	-	-	-	0,0	0,0	0,0
Continental	0,0	0,0	-	-	-	-	-	-	0,0	0,0	0,0
Interbank	1,4	0,5	-	-	-	-	-	-	1,4	0,5	1,3
Del Trabajo	3,4	2,0	-	-	-	-	-	-	3,4	2,0	3,3
II. INSTITUCIONES DE MICROFINANZAS	4,7	8,4	3,5	5,8	0,0	-	4,4	6,1	4,4	8,2	5,1
Caja Municipal de Arequipa	2,1	0,0	-	-	-	-	-	-	2,1	0,0	1,8
Caja Municipal de Ica	5,0	4,9	-	-	-	-	5,6	6,3	5,1	5,0	5,1
Caja Rural Libertadores de Ayacucho	6,8	39,9	3,8	5,8	0,0	-	2,5	3,8	4,8	35,3	7,4
Caja Rural Señor de Luren	-	-	-	-	-	-	0,6	-	0,6	-	0,6
Edpyme Edifycar	3,8	6,3	-	-	-	-	-	-	3,8	6,3	4,0
Edpyme Proempresa	3,6	2,0	0,0	-	0,0	-	-	-	3,2	2,0	3,0
Edpyme Efectiva	2,8	-	-	-	-	-	-	-	2,8	-	2,8
TOTAL	2,7	3,1	3,5	5,8	0,0	-	4,4	6,1	2,6	3,1	2,7

FUENTE: SUPERINTENDENCIA DE BANCA Y SEGUROS - SBS

ELABORACIÓN: BCRP. Sede Regional Huancayo. Departamento de Estudios Económicos.

CUADRO 7

**AYACUCHO: EXPORTACIONES POR GRUPO DE PRODUCTO
(Miles de US \$ FOB)**

TIPO	2006					2007								Ene.- Ago.
	Ene.- Ago.	Set.	Oct.	Nov.	Dic.	Ene.	Feb	Mar	Abr	May	Jun	Jul	Ago	
PRODUCTOS TRADICIONALES	9 370	3 077	101	236	3 160	4 285	7 176	0	4 118	3 491	406	1 200	5 412	26 088
Cacao	638	93	101	91	55	0	0	0	0	117	194	144	1 017	1 472
Café	1 231	211	0	145	0	0	0	0	0	0	212	429	461	1 102
Plomo	2 777	0	0	0	3 105	0	3 632	0	841	1 209	0	0	3 934	9 617
Zinc	4 725	2 773	0	0	0	4 285	3 544	0	3 277	2 165	0	627	0	13 898
PRODUCTOS NO TRADICIONALES	1 547	125	50	2	23	35	355	146	88	291	179	150	966	2 210
Fibra de vicuña	519	0	0	0	0	0	0	0	0	0	0	0	671	671
Minerales no metálicos	0	0	0	0	0	0	0	0	0	1	0	0	0	1
Productos agrícolas	0	0	0	0	0	0	6	0	0	0	0	0	0	6
Químicos	28	0	34	0	0	0	0	0	0	0	36	0	81	117
Semillas	121	0	0	2	6	0	3	1	2	0	2	59	3	69
Tara	871	125	17	0	17	35	347	145	86	289	140	91	186	1 319
Textiles	2	0	0	0	0	0	0	0	0	0	0	0	0	0
Otros 1/	6	0	0	0	0	0	0	0	0	0	0	0	25	25
TOTAL EXPORTACIONES	10 916	3 202	151	238	3 183	4 320	7 530	146	4 206	3 782	585	1 350	6 378	28 298

1/ Metal mecánica, prendas de vestir y otros.

FUENTE: SUNAT. www.sunat.gob.pe

ELABORACION: BCRP. Sede Regional Huancayo. Departamento de Estudios Económicos

CUADRO 8

**AYACUCHO: EXPORTACIONES POR BLOQUE ECONÓMICO Y PAÍSES
(Miles de US\$ FOB)**

TIPO	2006						2007								Ene.- Ago.
	Ene.- Ago.	Ago.	Set.	Oct.	Nov.	Dic.	Ene.	Feb.	Mar	Abr	May	Jun	Jul	Ago	
I. AMÉRICA	537	134	150	17	186	17	0	149	0	0	1 283	111	434	457	2 435
TLCAN	446	61	133	0	186	0	0	90	0	0	1 211	111	411	353	2 177
Canadá	8	8	0	0	0	0	0	0	0	0	0	0	0	0	0
Estados Unidos	424	53	133	0	40	0	0	90	0	0	2	111	411	282	896
México	14	0	0	0	145	0	0	0	0	0	1 209	0	0	71	1 280
CAN	22	0	0	0	0	0	0	0	0	0	0	0	0	24	24
Bolivia	22	0	0	0	0	0	0	0	0	0	0	0	0	0	0
Colombia	0	0	0	0	0	0	0	0	0	0	0	0	0	0	0
Ecuador	0	0	0	0	0	0	0	0	0	0	0	0	0	0	0
Venezuela	0	0	0	0	0	0	0	0	0	0	0	0	0	24	24
MERCOSUR	47	74	17	17	0	17	0	59	0	0	72	0	23	80	234
Argentina	138	44	17	0	0	0	0	25	0	0	72	0	0	0	97
Brasil	0	0	0	0	0	0	0	17	0	0	0	0	23	80	120
Resto MERCOSUR	29	29	0	17	0	17	0	17	0	0	0	0	0	0	17
CHILE	22	0	0	0	0	0	0	0	0	0	0	0	0	0	0
RESTO DE AMÉRICA	0	0	0	0	0	0	0	0	0	0	0	0	0	0	0
II. EUROPA	2 669	410	279	101	92	65	35	49	146	88	179	435	289	1 987	3 207
UNIÓN EUROPEA	2 669	410	279	101	92	65	35	49	146	88	179	435	289	1 987	3 207
Alemania	905	138	93	0	0	0	0	0	0	0	0	101	0	254	355
España	136	68	0	0	0	4	0	0	98	2	0	80	0	19	199
Francia	73	0	0	0	0	0	0	0	1	0	0	0	18	0	19
Inglaterra	0	0	0	0	0	0	0	0	0	0	0	0	0	0	0
Países Bajos	0	0	0	0	2	6	0	0	0	86	0	0	0	0	86
Resto Unión Europea	1 555	204	186	101	91	55	35	49	47	0	179	254	270	1 714	2 547
SUIZA	0	0	0	0	0	0	0	0	0	0	0	0	0	0	0
RESTO DE EUROPA	0	0	0	0	0	0	0	0	0	0	0	0	0	0	0
III. ASIA	7 596	2 509	2 773	16	0	3 105	4 285	7 332	0	4 118	2 301	36	627	3 934	22 634
China	2 798	0	0	0	0	3 105	0	3 632	0	0	45	14	0	3 934	7 624
Japón	3 248	1 396	0	0	0	0	0	1 154	0	518	25	0	0	0	1 697
Taiwan	0	0	0	0	0	0	0	0	0	0	0	0	0	0	0
República de Korea	1 476	1 113	2 773	0	0	0	4 285	2 395	0	3 601	2 165	0	0	0	12 446
Resto de Asia	74	0	0	16	0	0	0	151	0	0	66	23	627	0	867
IV. AFRICA	0	0	0	18	0	0	0	0	0	0	19	0	0	0	19
V. OCEANIA	0	0	0	0	0	0	0	0	0	0	0	2	0	0	2
TOTAL EXPORTACIONES	7 869	3 054	3 202	151	278	3 187	4 320	7 530	146	4 206	3 782	585	1 350	6 378	28 298

FUENTE: SUNAT. www.sunat.gob.pe

ELABORACION: BCRP. Sede Regional Huancayo. Departamento de Estudios Económicos

CUADRO 9

**AYACUCHO: INGRESOS CORRIENTES DEL GOBIERNO CENTRAL
(Miles de nuevos soles)**

	2006					2007								
	Ene. - Ago.	Sep	Oct.	Nov.	Dic	Ene.	Feb	Mar	Abr	May	Jun	Jul	Ago	Ene. - Ago.
I. INGRESOS TRIBUTARIOS	13 582	1 612	1 782	1 766	1 850	2 463	2 178	1 734	2 042	1 503	1 623	3 289	1 064	15 895
1. Impuesto a la Renta	7 606	850	925	959	968	1 254	790	1 006	1 114	799	782	902	616	7 263
- Personas Naturales	2 974	289	282	295	299	411	251	300	257	297	259	295	146	2 216
- Personas Jurídicas	4 003	547	633	662	661	837	535	576	495	474	506	581	452	4 456
- Regularización	629	13	9	2	8	6	4	130	362	28	17	25	17	591
2. Impuesto a la Importación	0	0	0	0	0	0	0	0	0	0	0	0	0	0
3. Impuesto General a las Ventas	4 401	557	629	593	649	988	1 199	517	680	434	633	2 121	259	6 832
- Operaciones Internas	4 401	557	629	593	649	988	1 199	517	680	434	633	2 121	259	6 832
- Operaciones Externas	0	0	0	0	0	0	0	0	0	0	0	0	0	0
4. Impuesto Selectivo al Consumo	36	4	4	5	6	4	5	4	3	4	4	4	5	31
5. Otros Ingresos Tributarios	1 539	201	224	209	227	216	184	208	244	266	203	263	185	1 769
II. INGRESOS NO TRIBUTARIOS	36	5	5	4	3	2	3	5	3	5	11	4	7	39
III. TOTAL INGRESOS CORRIENTES (I+II)	13 618	1 617	1 787	1 770	1 854	2 464	2 181	1 739	2 044	1 507	1 634	3 293	1 071	15 934

1/ En Terminos Reales

FUENTE: Superintendencia Nacional de Administración Tributaria - SUNAT

EABORACIÓN: BCRP. Sede Regional Huancayo. Departamento de Estudios Económicos.

CUADRO 10

**GOBIERNO REGIONAL DE AYACUCHO: GASTOS SEGÚN NATURALEZA 1/
(Miles de nuevos soles)**

	2006					2 007								Ene. - Ago.	
	Ene. - Ago.	Sep	Oct	Nov	Dic	Ene	Feb	Mar	Abr	May	Jun	Jul	Ago		
GASTOS CORRIENTES	213 285	28 538	28 391	27 995	38 377	25 801	29 181	26 082	29 062	29 092	27 636	34 208	29 450	230 513	GASTOS CORRIENTES
Personal y Obmig. Sociales	164 361	21 983	22 195	22 122	28 422	21 167	22 279	19 812	22 772	22 727	21 740	27 275	22 866	180 636	Personal y Obmig. Sociales
Obligaciones Previsionales	28 040	3 193	3 194	3 200	4 441	3 204	4 039	3 211	3 208	3 208	3 230	4 003	3 229	27 332	Obligaciones Previsionales
Bienes y Servicios	19 053	3 095	2 783	2 592	4 738	1 268	2 591	2 624	2 752	2 674	2 381	2 579	3 084	19 954	Bienes y Servicios
Otros Gastos Corrientes	1 832	266	219	82	776	162	272	434	330	484	285	352	272	2 591	Otros Gastos Corrientes
GASTOS DE CAPITAL	23 343	4 875	6 984	9 329	11 391	348	374	4 733	4 161	8 585	7 397	5 312	16 585	47 495	GASTOS DE CAPITAL
Inversiones	22 540	4 742	6 739	9 095	10 636	340	352	4 707	3 817	8 551	7 262	5 188	16 490	46 707	Inversiones
Otros Gastos de Capital	803	134	245	234	755	8	21	26	344	34	134	125	95	788	Otros Gastos de Capital
TOTAL	236 628	33 413	35 375	37 325	49 768	26 149	29 554	30 815	33 223	37 677	35 033	39 521	46 035	278 008	TOTAL

1/ En Términos Reales

FUENTE: Gobierno Regional - Ayacucho

ELABORACION: BCRP. Sede Regional Huancayo. Dpto de Estudios Económicos

CUADRO 11

**GOBIERNO REGIONAL DE AYACUCHO: GASTOS SEGÚN NATURALEZA Y UNIDAD EJECUTORA 1/
(Miles de nuevos soles)**

	2006					2 007								Ene. - Ago.	
	Ene. - Ago.	Sep	Oct	Nov	Dic	Ene	Feb	Mar	Abr	May	Jun	Jul	Ago		
GASTOS CORRIENTES	213 285	28 538	28 391	27 995	38 377	25 801	29 181	26 082	29 062	29 092	27 636	34 208	29 450	230 513	GASTOS CORRIENTES
Gob. Regional (Ayacucho)	9 628	1 199	1 585	1 324	1 908	1 234	1 390	1 276	1 387	1 366	1 362	1 585	1 367	10 966	Gob. Regional (Ayacucho)
Proyecto especial Río Cachi	0	0	0	0	0	0	0	0	0	0	0	0	0	0	Proyecto especial Río Cachi
Programa de Apoyo - AGORAH	239	30	25	25	40	0	0	3	49	15	23	15	15	121	Programa de Apoyo - AGORAH
M. Agricultura	5 193	715	838	768	929	588	875	731	734	725	720	882	733	5 989	M. Agricultura
M. Transportes	3 521	484	457	468	606	428	509	468	439	460	459	542	541	3 847	M. Transportes
M. Educación	152 141	20 238	20 103	20 100	24 821	18 740	19 494	17 312	20 473	20 481	20 223	24 181	20 891	161 794	M. Educación
M. Salud	42 563	5 872	5 384	5 311	10 073	4 811	6 912	6 292	5 980	6 044	4 849	7 004	5 903	47 796	M. Salud
GASTOS DE CAPITAL	23 343	4 875	6 984	9 329	11 391	348	374	4 733	4 161	8 585	7 397	5 312	16 585	47 495	GASTOS DE CAPITAL
Gob. Regional (Ayacucho)	5 694	2 768	5 374	7 451	5 264	2	1	809	2 338	7 386	5 344	3 819	14 936	34 634	Gob. Regional (Ayacucho)
Proyecto Especial Río Cachi	4 822	840	812	1 417	1 716	183	196	387	0	0	0	0	0	766	Proyecto Especial Río Cachi
M. Agricultura	21	1	5	0	43	0	0	0	0	28	0	371	111	510	M. Agricultura
M. Transportes	1 114	139	139	159	201	155	155	155	0	140	128	127	180	1 040	M. Transportes
M. Educación	124	11	15	13	0	8	14	0	82	6	69	4	4	188	M. Educación
M. Salud	633	114	175	186	857	0	7	26	59	17	25	54	19	207	M. Salud
Programa de Apoyo - AGORAH	10 934	1 002	464	103	3 310	0	0	3 356	1 682	1 007	1 832	938	1 334	10 150	Programa de Apoyo - AGORAH
TOTAL	236 628	33 413	35 375	37 325	49 768	26 149	29 554	30 815	33 223	37 677	35 033	39 521	46 035	278 008	TOTAL

1/ En Términos Reales

FUENTE: Gobierno Regional - Ayacucho

ELABORACION: BCRP. Sede Regional Huancayo. Dpto de Estudios Económicos

CUADRO 12

**GOBIERNO REGIONAL DE AYACUCHO: PROGRAMA DE INVERSIONES 1/
(Miles de nuevos soles)**

	2006					2 007								Ene. - Ago.	
	Ene. - Ago.	Sep	Oct	Nov	Dic	Ene	Feb	Mar	Abr	May	Jun	Jul	Ago		
Administración y Planeamiento	1 759	364	271	330	624	108	126	207	23	166	120	197	188	1 134	Administración y Planeamiento
Agraria	6 499	2 170	1 163	1 603	1 429	75	71	307	233	2 066	1 600	2 004	13 532	19 886	Agraria
Protección y Previsión Social	807	186	605	654	1 066	0	0	34	41	459	88	92	228	942	Protección y Previsión Social
Defensa y Seguridad Nacional	0	0	0	0	0	0	0	0	0	0	0	0	0	0	Defensa y Seguridad Nacional
Educación y Cultura	2 059	607	532	105	308	8	0	99	336	283	371	833	329	2 258	Educación y Cultura
Energía y Recurso Minerales	238	0	483	13	5	0	0	0	0	2	2 541	0	46	2 589	Energía y Recurso Minerales
Industria, Comercio y Servicios	153	80	0	54	1	0	0	26	36	19	9	26	176	291	Industria, Comercio y Servicios
Pesca	0	0	0	0	0	0	0	0	0	0	0	0	0	0	Pesca
Salud y Saneamiento	173	6	0	10	200	0	0	0	0	585	0	0	9	594	Salud y Saneamiento
Trabajo	0	0	0	0	0	0	0	0	0	0	0	0	0	0	Trabajo
Transportes	10 851	1 329	3 184	6 325	7 002	150	155	4 034	3 149	4 972	2 534	2 037	1 981	19 012	Transportes
Vivienda y Desarrollo Urbano	0	0	500	0	0	0	0	0	0	0	0	0	0	0	Vivienda y Desarrollo Urbano
TOTAL	22 540	4 742	6 739	9 095	10 636	340	352	4 707	3 817	8 551	7 262	5 188	16 490	46 707	TOTAL

1/ En Términos Reales

FUENTE: Gobierno Regional - Ayacucho

ELABORACION: BCRP. Sede Regional Huancayo. Dpto de Estudios Económicos

CUADRO 13

**INGRESOS DE LA MUNICIPALIDAD PROVINCIAL DE HUAMANGA
(Miles de nuevos soles)**

	2006					2007								Ene. - Ago.	
	Ene. - Ago.	Sep	Oct	Nov	Dic	Ene	Feb	Mar	Abr	May	Jun	Jul	Ago		
INGRESOS CORRIENTES	5 446	431	639	653	508	423	933	731	731	709	1 332	709	708	6 275	INGRESOS CORRIENTES
Impuestos	829	87	68	103	77	81	166	104	104	158	68	117	141	938	Impuestos
Tasas	2 111	249	242	263	232	231	299	321	321	269	185	199	201	2 026	Tasas
Contribuciones	0	0	0	0	0	0	0	0	0	0	0	0	0	0	Contribuciones
Venta de Bienes	4	1	0	0	0	0	2	1	1	1	0	0	1	6	Venta de Bienes
Prestación de Servicios	374	44	50	39	39	55	56	50	50	46	37	59	40	393	Prestación de Servicios
Rentas de la Propiedad	1 646	13	245	202	352	30	389	222	222	187	991	280	278	2 602	Rentas de la Propiedad
Multas Sanciones y Otros	250	38	31	26	15	25	21	32	32	46	47	52	46	301	Multas Sanciones y Otros
Otros Ingresos Corrientes	233	0	1	20	- 207	1	0	1	1	1	3	1	1	9	Otros Ingresos Corrientes
INGRESOS DE CAPITAL	0	0	0	56	0	0	0	0	0	0	0	0	0	0	INGRESOS DE CAPITAL
Venta de Activos	0	0	0	56	0	0	0	0	0	0	0	0	0	0	Venta de Activos
TRANSFERENCIAS	8 192	1 018	963	1 067	1 016	1 105	1 171	1 352	1 352	1 251	1 219	1 187	1 339	9 978	TRANSFERENCIAS
Transferencias	8 192	1 018	963	1 067	1 016	1 105	1 171	1 352	1 352	1 251	1 219	1 187	1 339	9 978	Transferencias
FINANCIAMIENTO	1 105	0	0	0	9	0	0	0	0	0	0	0	0	0	FINANCIAMIENTO
Saldos del Balance	1 105	0	0	0	9	0	0	0	0	0	0	0	0	0	Saldos del Balance
TOTAL	14 743	1 449	1 602	1 776	1 533	1 528	2 104	2 083	2 083	1 960	2 551	1 897	2 047	16 253	TOTAL

FUENTE: Municipalidad Provincial de Huamanga

ELABORACIÓN: BCRP. Sede Regional Huancayo. Departamento de Estudios Económicos

CUADRO 14

**GASTOS DE LA MUNICIPALIDAD PROVINCIAL DE HUAMANGA
(Miles de nuevos soles)**

	2006					2007								Ene. - Ago.	
	Ene. - Ago.	Sep	Oct	Nov	Dic	Ene	Feb	Mar	Abr	May	Jun	Jul	Ago		
GASTOS CORRIENTES	6 660	975	756	1 035	1 048	466	580	865	865	1 249	719	1 471	693	6 907	GASTOS CORRIENTES
Personal y Oblig. Sociales	3 199	387	382	437	441	370	362	375	375	745	25	776	34	3 061	Personal y Oblig. Sociales
Obligaciones Previsionales	529	62	62	65	77	59	69	63	63	122	5	75	67	522	Obligaciones Previsionales
Bienes y Servicios	2 593	489	309	488	490	37	113	386	386	330	648	544	562	3 006	Bienes y Servicios
Otros Gastos Corrientes	340	38	3	46	40	0	37	40	40	52	42	76	31	319	Otros Gastos Corrientes
GASTOS DE CAPITAL	3 617	1 659	432	574	1 573	2	53	342	342	381	917	1 018	885	3 939	GASTOS DE CAPITAL
Inversiones	3 602	1 659	430	574	1 570	2	47	331	331	371	874	999	872	3 828	Inversiones
Otros Gastos de Capital	15	0	2	1	2	0	5	11	11	10	43	19	13	111	Otros Gastos de Capital
SERVICIOS DE LA DEUDA	1 199	271	98	91	19	19	19	19	19	19	19	19	19	152	SERVICIOS DE LA DEUDA
Intereses y Cargos de la Deuda	118	11	6	3	2	2	2	2	2	2	2	2	2	16	Intereses y Cargos de la Deuda
Amortización de la Deuda	1 081	261	93	88	17	17	17	17	17	17	17	17	17	136	Amortización de la Deuda
TOTAL	11 476	2 906	1 286	1 701	2 639	487	652	1 225	1 225	1 649	1 655	2 508	1 596	10 999	TOTAL

FUENTE: Municipalidad Provincial de Huamanga

ELABORACIÓN: BCRP. Sede Regional Huancayo. Departamento de Estudios Económicos

CUADRO 15

**INGRESOS DE LA SOCIEDAD DE BENEFICENCIA PÚBLICA DE AYACUCHO 1/
(Miles de nuevos soles)**

	2006					2007									Ene. - Ago.	
	Ene. - Ago.	Sep	Oct	Nov	Dic	Ene	Feb	Mar	Abr	May	Jun	Jul	Ago			
ING. CORRIENTES	711	87	81	78	102	93	60	77	109	87	68	106	106	704	ING. CORRIENTES	
Tasas	600	77	68	58	88	64	52	63	99	73	56	85	85	578	Tasas	
Venta de Bienes	1	0	0	0	0	0	0	0	0	0	0	0	0	0	0	
Prestación de Servicios	29	4	5	7	4	6	5	4	3	4	3	3	3	31	Prestación de Servicios	
Rentas de la Propiedad	81	6	8	12	10	23	3	9	5	9	8	17	17	92	Rentas de la Propiedad	
Otros Ingresos Corrientes	0	0	0	0	0	0	0	0	2	0	0	0	0	3	Otros Ingresos Corrientes	
ING. DE CAPITAL	70	8	8	8	10	8	11	14	17	8	8	10	10	87	ING. DE CAPITAL	
Venta de Activos	0	0	0	0	0	0	0	0	0	0	0	0	0	0	0	
Transferencias	70	8	8	8	10	8	11	14	17	8	8	10	10	87	Transferencias	
TOTAL	781	96	89	86	112	101	71	91	126	95	76	116	116	792	TOTAL	

1/ En Términos Reales

FUENTE: Gobierno Regional - Ayacucho

ELABORACION: BCRP. Sede Regional Huancayo. Dpto de Estudios Económicos

CUADRO 16

**GASTOS DE LA SOCIEDAD DE BENEFICENCIA PÚBLICA DE AYACUCHO 1/
(Miles de nuevos soles)**

	2006					2007									Ene. - Ago.	
	Ene. - Ago.	Sep	Oct	Nov	Dic	Ene	Feb	Mar	Abr	May	Jun	Jul	Ago			
GASTOS CORRIENTES	493	69	34	28	197	24	77	97	90	79	95	81	84	626	GASTOS CORRIENTES	
Personal y Oblig. Sociales	174	20	7	9	26	20	50	42	42	42	42	48	41	329	Personal y Oblig. Sociales	
Obligaciones Previsionales	8	1	0	1	2	1	2	1	1	1	1	2	1	10	Obligaciones Previsionales	
Bienes y Servicios	305	44	27	18	142	1	22	41	34	22	30	27	29	206	Bienes y Servicios	
Otros Gastos Corrientes	7	4	0	0	27	1	3	13	13	13	22	4	13	81	Otros Gastos Corrientes	
GASTOS DE CAPITAL	175	15	42	13	351	0	5	6	21	23	33	16	7	111	GASTOS DE CAPITAL	
Inversiones	155	15	42	13	349	0	5	6	21	23	33	16	7	111	Inversiones	
Otros Gastos de Capital	20	0	0	0	2	0	0	0	0	0	0	0	0	0	0	
TOTAL	669	84	76	41	548	24	82	103	112	101	128	97	91	737	TOTAL	

1/ En Términos Reales

FUENTE: Gobierno Regional - Ayacucho

ELABORACION: BCRP. Sede Regional Huancayo. Dpto de Estudios Económicos

CUADRO 17

AYACUCHO: PRODUCCIÓN AGROPECUARIA (TM)

CULTIVOS	2006					2007								CULTIVOS	
	Ene. - Ago.	Set	Oct	Nov	Dic	Ene	Feb	Mar	Abr	May	Jun	Jul	Ago		Ene. - Ago.
AGRÍCOLA															AGRÍCOLA
Ajo	1 445,0	0,0	36,0	52,0	0,0	0,0	36,0	61,0	290,0	501,0	756,0	0,0	37,0	1 681,0	Ajo
Arroz cáscara	1 250,0	0,0	0,0	0,0	0,0	46,0	258,0	286,0	218,0	18,0	0,0	0,0	0,0	826,0	Arroz cáscara
Arveja grano seco	2 688,5	0,0	0,0	0,0	0,0	0,0	0,0	11,0	206,0	1 420,0	1 045,0	81,0	1,0	2 764,0	Arveja grano seco
Arveja grano verde	2 132,0	60,0	70,0	74,0	71,0	224,0	639,0	569,0	548,0	134,0	0,0	50,0	128,0	2 292,0	Arveja grano verde
Cacao	5 604,0	51,0	6,0	85,0	5,0	41,0	35,0	118,0	367,0	1 444,0	1 939,0	1 174,0	519,0	5 637,0	Cacao
Café	4 171,0	0,0	0,0	0,0	0,0	0,0	25,0	181,0	706,0	1 588,0	1 536,0	334,0	137,0	4 507,0	Café
Cebada grano	10 746,0	4,0	3,0	5,0	5,0	0,0	0,0	5,0	52,0	2 297,0	5 702,0	945,0	158,2	9 159,2	Cebada grano
Cebolla	2 269,0	16,0	208,0	90,0	158,0	62,0	340,0	658,0	286,0	651,0	214,0	25,0	30,0	2 266,0	Cebolla
Frijol grano seco	912,0	3,0	6,0	0,0	9,0	13,0	4,2	33,0	277,9	574,0	193,0	11,0	58,0	1 164,1	Frijol grano seco
Haba grano seco	4 192,0	0,0	0,0	0,0	0,0	0,0	0,0	85,0	306,5	1 987,0	1 512,0	61,0	0,0	3 951,5	Haba grano seco
Haba grano verde	2 088,0	13,0	28,0	50,0	79,0	218,0	634,0	745,0	446,9	64,0	2,0	5,0	5,0	2 119,9	Haba grano verde
Lúcuma	235,0	18,0	16,0	12,0	19,0	13,0	18,0	31,0	32,0	47,0	46,0	21,0	3,0	211,0	Lúcuma
Maíz amarillo duro	1 552,2	29,0	9,0	20,0	49,0	252,0	684,0	317,0	209,0	131,0	128,0	0,0	0,0	1 721,0	Maíz amarillo duro
Maíz amiláceo	13 762,8	0,0	0,0	0,0	0,0	0,0	0,0	152,0	801,0	6 048,9	6 340,0	531,0	0,0	13 872,9	Maíz amiláceo
Maíz choclo	4 917,0	0,0	54,0	54,0	164,0	263,0	1 444,0	2 351,0	1 534,0	460,0	0,0	0,0	0,0	6 052,0	Maíz choclo
Oca	4 872,0	0,0	0,0	0,0	0,0	0,0	0,0	18,0	663,9	2 230,5	671,5	99,0	0,0	3 682,9	Oca
Olluco	8 560,0	0,0	0,0	0,0	0,0	0,0	0,0	92,0	703,0	3 540,5	1 940,0	278,0	0,0	6 553,5	Olluco
Papa	181 012,0	55,0	190,0	444,0	410,0	701,0	5 172,0	10 546,0	41 363,2	74 626,0	29 850,0	1 296,0	76,0	163 630,2	Papa
Quinua	1 368,0	0,0	0,0	0,0	0,0	0,0	0,0	0,0	135,9	652,6	333,0	2,0	0,0	1 123,5	Quinua
Trigo	8 851,0	0,0	1,0	13,0	37,0	0,0	0,0	2,0	2,0	1 529,0	5 836,1	974,0	86,1	8 429,2	Trigo
Zapallo	2 406,0	72,0	0,0	0,0	55,0	0,0	0,0	384,0	401,0	559,0	155,0	69,0	0,0	1 568,0	Zapallo
Otros Productos Agrícolas															Otros Productos Agrícolas
Alfalfa	164 213,0	17 316,0	19 044,0	20 215,0	21 679,0	22 515,0	25 293,0	25 608,0	24 415,0	22 681,0	18 671,0	6 298,0	13 170,0	158 651,0	Alfalfa
Naranja	3 546,0	37,0	51,0	0,0	2,0	39,0	158,0	370,0	592,0	827,0	846,0	263,0	238,0	3 333,0	Naranja
Palto	1 641,0	47,0	43,0	54,0	61,0	92,0	190,0	234,0	307,0	297,9	210,0	115,0	98,0	1 543,9	Palto
Papaya	752,0	127,0	162,0	155,0	170,0	104,0	116,0	112,0	109,0	114,0	95,0	80,0	111,0	841,0	Papaya
Pina	395,0	497,0	979,0	529,0	347,0	189,0	79,0	5,0	4,0	4,0	0,0	11,0	68,0	360,0	Pina
Plátano	2 547,0	293,0	338,0	354,0	353,0	300,0	311,0	329,0	354,0	382,0	358,0	243,0	286,0	2 563,0	Plátano
Tomate	1 646,0	104,0	152,0	93,0	109,0	206,0	222,0	319,0	381,0	196,0	189,0	107,0	60,0	1 680,0	Tomate
Tuna	13 140,0	41,0	82,0	117,0	447,0	1 903,0	5 345,0	4 070,0	1 471,0	475,0	65,0	26,0	26,0	13 381,0	Tuna
Yuca	4 930,7	879,0	803,0	4 213,0	721,0	813,0	690,0	603,0	697,2	778,0	592,0	567,0	597,0	5 337,2	Yuca
PECUARIO															PECUARIO
Carne de ovino	1 436,9	108,7	121,4	134,6	142,5	111,6	133,1	181,3	214,7	208,0	199,7	204,0	1 419,4	2 671,9	Carne de ovino
Carne de porcino	1 845,4	184,6	175,3	353,4	215,5	158,3	179,3	225,1	268,8	252,5	238,9	244,1	1 781,4	3 348,4	Carne de porcino
Carne de vacuno	6 359,0	574,1	574,2	642,9	664,7	541,1	615,6	769,6	899,8	923,3	934,3	864,5	6 357,9	11 906,0	Carne de vacuno
Leche Vacuno	21 253,8	313,0	260,7	237,6	324,3	1 093,9	1 996,9	3 650,3	4 701,5	4 898,7	3 229,2	2 324,2	22 875,7	44 770,4	Leche Vacuno

FUENTE: Dirección Regional de Agricultura - Ayacucho

ELABORACIÓN: BCRP. Sede Regional Huancayo. Departamento de Estudios Económicos

CUADRO 18

AYACUCHO: PRODUCCIÓN MINERA

MINERAL	2006					2007								
	Ene.- Ago.	Set.	Oct.	Nov.	Dic.	Ene.	Feb.	Mar	Abr	May	Jun	Jul	Ago	Ene.- Ago.
Cobre (TMF)	260	42	58	34	41	39	40	40	41	33	42	52	51	338
Oro (KGF)	233	39	56	77	58	50	42	46	57	66	59	101	94	515
Plata (KGF)	7 591	1 039	1 219	744	1 071	1 514	1 602	1 426	1 473	838	1 406	1 500	1 545	11 304
Plomo (TMF)	4 033	563	694	396	479	530	495	268	521	359	536	470	523	3 702
Zinc (TMF)	9 296	1 455	1 756	1 306	1 715	1 727	1 600	1 602	1 604	1 265	1 829	1 730	1 853	13 210

FUENTE: DGM/DPDM/Estadística Minera

ELABORACION: BCRP. Sede Regional Huancayo. Departamento de Estudios Económicos

CUADRO 19

REGIÓN AYACUCHO: ARRIBOS POR PROVINCIAS

	Sin Categoría				Una Estrella				Dos Estrellas				Tres Estrellas				TOTAL					
	2006		2007		2006		2007		2006		2007		2006		2007		2006			2007		
	Nac.	Ext.	Nac.	Ext.	Nac.	Ext.	Nac.	Ext.	Nac.	Ext.	Nac.	Ext.	Nac.	Ext.	Nac.	Ext.	Total	Nac.	Ext.	Total		
Enero	9 138	297	8 765	180	1 183	47	396	25	542	58	450	65	413	70	340	85	11 276	472	11 748	9 951	355	10 306
Febrero	9 038	230	8 404	152	1 109	31	609	23	548	58	530	73	347	43	345	56	11 042	362	11 404	9 888	304	10 192
Marzo	7 925	155	8 395	116	1 345	39	634	14	582	60	644	91	393	62	291	47	10 245	316	10 561	9 964	268	10 232
Abril	8 023	154	9 225	182	2 037	50	912	25	683	100	884	34	444	131	382	80	11 187	435	11 622	11 403	321	11 724
Mayo	7 387	112	9 122	171	1 325	40	669	19	877	85	849	68	452	89	256	27	10 041	326	10 367	10 896	285	11 181
Junio	7 179	126	7 709	166	1 385	60	670	22	871	157	876	71	182	126	431	84	9 617	469	10 086	9 686	343	10 029
Julio	8 418	221	7 386	204	1 468	61	1 523	31	874	98	629	73	544	128	421	47	11 304	508	11 812	9 959	355	10 314
Agosto	11 340	571	8 948	185	1 668	55	1 321	21	986	163	815	73	468	178	201	73	14 462	967	15 429	11 285	352	11 637
Setiembre	10 799	414			1 462	118			869	55			488	78			13 618	665	14 283			
Octubre	11 163	460			1 607	47			1 149	105			505	107			14 424	719	15 143			
Noviembre	10 822	344			1 384	62			727	61			366	71			13 299	538	13 837			
Diciembre	10 987	288			1 438	38			724	48			354	69			13 503	443	13 946			
Ene.- Ago.	68 448	1 866	67 954	1 356	11 520	383	6 734	180	5 963	779	5 677	548	3 243	827	2 667	499	89 174	3 855	93 029	83 032	2 583	85 615
Var. % Ago. 07/06			-21,1	-67,6			-20,8	-61,8			-17,3	-55,2			-57,1	-59,0				-22,0	-63,6	-24,6
Var % (Ene - Ago.) 07/06			-0,7	-27,3			-41,5	-53,0			-4,8	-29,7			-17,8	-39,7				-6,9	-33,0	-8,0

FUENTE: MINCETUR - Ayacucho

ELABORACION: BCRP, Sede Regional Huancayo, Departamento de Estudios Económicos

CUADRO 20

**ÍNDICE DE PRECIOS AL CONSUMIDOR EN LA CIUDAD DE AYACUCHO
(BASE 1994=100)**

	POND.	2006					2007							
		Ago.	Set.	Oct.	Nov.	Dic	Ene	Feb	Mar	Abr	May	Jun	Jul	Ago
Índice General		142,73	142,89	142,93	142,85	143,22	143,29	143,63	143,81	144,13	144,64	145,76	146,48	146,72
Alimentos y Bebidas	58,2	127,78	128,00	128,21	128,02	128,04	128,15	128,24	129,08	129,17	129,91	130,91	131,01	130,94
Vestido y Calzado	8,5	142,17	142,25	142,06	142,06	142,75	143,97	144,29	144,64	144,66	145,04	145,30	145,79	145,62
Alquiler de Vivienda, Comb. y Elect.	12,3	202,19	203,49	203,67	203,31	203,29	204,09	204,71	204,78	204,75	206,52	213,17	214,76	216,84
Muebles, Enseres y Mant. Vív.	4,7	138,76	138,84	139,04	139,37	139,92	140,38	140,88	141,11	141,48	141,75	142,17	142,07	142,08
Cuidado de la Salud y Serv. Médicos	1,8	142,91	142,82	142,84	142,57	142,61	142,64	142,43	143,77	143,83	144,16	144,20	144,41	144,60
Transportes y Comunicaciones	6,4	157,66	155,36	153,78	154,61	158,68	155,27	158,00	154,55	158,07	155,26	155,41	156,66	157,16
Esparc, Diver. Serv. Cult y Enseñanza.	3,4	171,82	171,75	171,97	171,92	172,16	172,16	171,83	166,58	166,59	166,71	166,74	166,74	166,70
Otros Bienes y Servicios.	4,8	136,30	136,31	136,27	136,57	136,53	136,67	136,80	137,13	137,71	137,32	137,55	137,61	137,80

FUENTE: INEI - Ayacucho

ELABORACION: BCRP. Sede Regional Huancayo. Departamento de Estudios Económicos