



BANCO CENTRAL DE RESERVA DEL PERÚ

SEDE REGIONAL HUANCAYO

**SÍNTESIS ECONÓMICA DE AYACUCHO
JULIO 2007**

DEPARTAMENTO DE ESTUDIOS ECONÓMICOS

CONTENIDO

RESEÑA INTRODUCTORIA	3
I. ACTIVIDAD PRODUCTIVA.....	4
1.1. Producción Agropecuaria.....	4
1.2. Producción Minera.....	8
1.3. Turismo.....	10
II. INFLACIÓN.....	10
2.1. Inflación.....	10
III. SECTOR EXTERNO.....	12
3.1. Exportaciones.....	12
IV. FINANZAS PÚBLICAS.....	13
4.1. Gobierno Central.....	13
4.2. Gobierno Regional.....	14
4.3. Gobierno Local.....	17
4.4. Sociedad de Beneficencia Pública.....	18
V. MONEDA Y CRÉDITO.....	19
5.1. Depósitos del Sistema Financiero.....	19
5.2. Crédito del Sistema Financiero.....	21
5.3. Crédito a la Pequeña y Microempresa.....	23
VI. INFORMACIÓN ESTADÍSTICA.....	24
Cuadro 1: Depósitos y Obligaciones del Sistema Financiero.....	25
Cuadro 2: Depósitos en las Entidades Financieras Ubicadas por Provincias.....	26
Cuadro 3: Crédito del Sistema Financiero al Sector Privado.....	27
Cuadro 4: Crédito de las Entidades Financieras Ubicadas por Provincias.....	28
Cuadro 5: Cartera Pesada del Sistema Financiero.....	29
Cuadro 6: Morosidad en las Entidades Financieras Ubicadas por Provincias.....	30
Cuadro 7: Exportaciones por grupo de productos.....	31
Cuadro 8: Exportaciones por grupo de productos.....	32
Cuadro 9: Ingresos Corrientes del Gobierno Central.....	33
Cuadro 10: Gastos del Gobierno Regional de Ayacucho: Según Naturaleza.....	34
Cuadro 11: Gastos del Gobierno Regional de Ayacucho: Según Naturaleza y Unidad Ejecutora.....	34
Cuadro 12: Gobierno Regional de Ayacucho: Programa de Inversiones.....	35
Cuadro 13: Ingresos de la Municipalidad Provincial de Huamanga.....	36
Cuadro 14: Gastos de la Municipalidad Provincial de Huamanga.....	36
Cuadro 15: Ingresos de la Sociedad de Beneficencia Pública de Ayacucho.....	37
Cuadro 16: Gastos de la Sociedad de Beneficencia Pública de Ayacucho.....	37
Cuadro 17: Producción Agropecuaria.....	38
Cuadro 18: Producción Minera.....	39
Cuadro 19: Arribos por Provincias.....	40
Cuadro 20: Índice de Precios al Consumidor en la ciudad de Ayacucho.....	41

DIRECCIÓN EN INTERNET

<http://www.bcrp.gob.pe>

RESEÑA INTRODUCTORIA

El **producción agropecuaria** cayó 27,7 por ciento respecto a julio de 2006, por la contracción del subsector agrícola (53,1 por ciento), debido al retraso de las cosechas en la campaña anterior; no obstante al crecimiento del subsector pecuario (5,3 por ciento).

La **minería** creció 44,7 por ciento por la mayor producción de zinc, oro y plata.

La **actividad turística** disminuyó 12,7 por ciento con relación a julio de 2006, influenciado por el menor flujo de visitas nacionales (11,9 por ciento) y extranjeras (30,1 por ciento).

El **Índice de Precios al Consumidor (IPC)** de la ciudad de Ayacucho, registró un aumento de 0,49 por ciento con relación al mes de junio, variación en la que influyeron los mayores precios de Transportes y Comunicaciones (0,80 por ciento), Alquiler de Vivienda, Combustibles y Electricidad (0,75 por ciento) y Alimentos y Bebidas (0,53 por ciento).

Las **exportaciones** de Ayacucho crecieron 77,9 por ciento con relación a julio del año 2006, por las mayores ventas de productos tradicionales (14,3 por ciento) y no tradicionales (243,4 por ciento). Entre las tradicionales destacó las ventas de zinc, mientras que en las no tradicionales, las de semillas.

En el aspecto fiscal, los ingresos recaudados por la **SUNAT** se expandieron 92,8 por ciento, explicado por las mayores captaciones por concepto de IGV (277,3 por ciento) y Otros Ingresos Tributarios (29,6 por ciento). En el caso del IGV, por la venta de un terreno comunal a una empresa minera.

Los gastos del **Gobierno Regional**, superaron en 11,6 por ciento a los de julio de 2006, por el incremento de los egresos corrientes (5,2 por ciento) y de capital (83,7 por ciento). Este último, explicado por la ejecución de inversiones de proyectos de irrigación (Río Cachi) y construcción de carreteras.

Los ingresos de la **Municipalidad Provincial de Huamanga** disminuyeron en 3,8 por ciento, mientras que los gastos crecieron 44,0 por ciento, ambos con relación a julio del año pasado.

La **Sociedad de Beneficencia Pública**, registró ingresos y gastos inferiores en 6,0 y 1,5 por ciento respectivamente, con relación a julio del año pasado.

El sistema financiero regional mostró un desenvolvimiento favorable, al incrementarse los **depósitos y préstamos** en 21,4 y 56,9 por ciento respectivamente con relación a julio de 2006. Dicho desempeño se explica por el dinamismo impulsado por las actividades de comercio, servicios (contratas mineras) y construcción (inversión pública y privada).

Respecto a las captaciones, el Banco de Crédito registró la mayor proporción de depósitos con un 29,5 por ciento y tuvo la mayor participación en el mercado crediticio con 28,8 por ciento.

En cuanto a la **mora**, denotó una mejora sustantiva al alcanzar un ratio de 3,0 por ciento, inferior en 3,3 puntos porcentuales a lo registrado en julio del año pasado.

I. ACTIVIDAD PRODUCTIVA

1.1 Producción Agropecuaria

El producción agropecuaria cayó 27,7 por ciento respecto a julio del año pasado, influenciado por el desempeño negativo del subsector agrícola (53,1 por ciento).

En el acumulado de enero a julio, disminuyó 3,5 por ciento respecto a igual periodo de 2006, debido a la menor producción agrícola (5,1 por ciento) y pecuaria (0,3 por ciento).

CUADRO N° 1
VALOR BRUTO DE PRODUCCIÓN AGROPECUARIO
(Variación rea 1/)

	JULIO		ENERO – JULIO	
	2006	2007	2006	2007
Subsector Agrícola	15,7	-53,1	18,5	-5,1
Subsector Pecuario	-3,5	5,3	0,9	-0,3
Sector Agropecuario	6,5	-27,7	11,9	-3,5

1/ Respecto al mismo mes o periodo del año anterior

FUENTE: Ministerio de Agricultura – Ayacucho

ELABORACIÓN: BCRP, Sede Regional Huancayo. Departamento de Estudios Económicos Huancayo

GRÁFICO N° 1
VALOR BRUTO DE PRODUCCIÓN AGROPECUARIA
(Variación rea 1/)

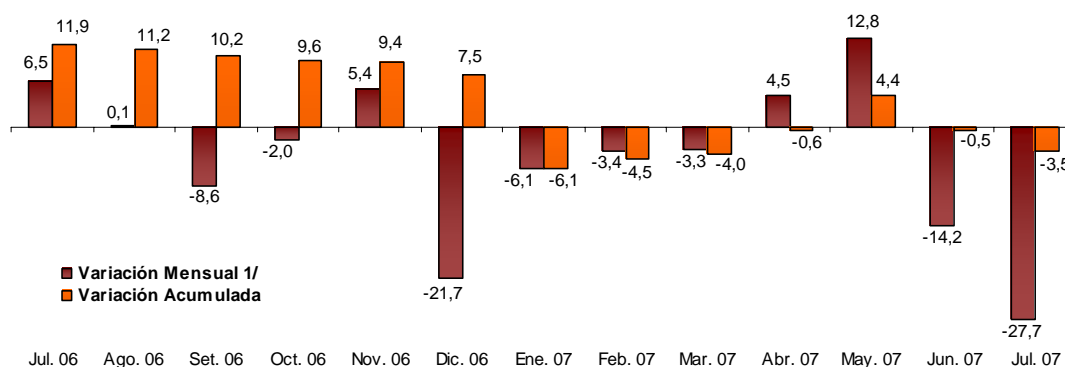

1/ Respecto a similar mes del año anterior.

ELABORACIÓN: BCRP, Sede Regional Huancayo. Departamento de Estudios Económicos

Subsector Agrícola

Producción

La producción agrícola se contrajo 53,1 por ciento, como resultado del adelanto de las cosechas en los meses de mayo y junio para aprovechar los buenos precios. De esta manera, se registró una menor producción en papa (89,4 por ciento),

cebada grano (66,0 por ciento) y haba grano seco (82,6 por ciento).

En lo que va del año, la producción cayó en 5,1 por ciento; mientras que la área cosechada en 0,2 por ciento. Esta diferencia se explica por los menores

rendimientos obtenidos a causa de la helada registrada en febrero pasado. Por cultivos, se observó una menor producción en papa (22,7 por ciento), avena forrajera (56,7 por ciento) y olluco (27,6 por ciento). En el caso de la papa, su

rendimiento cayó en 6,5 por ciento, obteniéndose una producción promedio de 13,1 toneladas por hectárea. De otro lado, aumentó la producción de café (12,0 por ciento) y maíz choclo (26,8 por ciento).

CUADRO N° 2
PRODUCCIÓN DE PRINCIPALES PRODUCTOS AGRÍCOLAS 1/
(EN TM)

CULTIVOS	JULIO			ENERO – JULIO		
	2006	2007	Var. %	2006	2007	Var. %
Arroz cáscara	0.0	0.0	-	927.0	608.0	- 34.4
Arveja grano seco	292.0	81.0	- 72.3	3 562.5	3 602.0	1.1
Arveja grano verde	46.0	50.0	8.7	1 535.0	1 616.0	5.3
Avena forrajera	24.0	0.0	- 100.0	24 488.0	10 604.0	- 56.7
Cacao	1 073.0	1 174.0	9.4	6 630.0	6 690.0	0.9
Café	314.0	334.0	6.4	4 644.0	5 200.0	12.0
Cebada grano	2 781.0	945.0	- 66.0	16 550.0	14 651.0	- 11.5
Haba grano seco	351.0	61.0	- 82.6	5 594.0	5 157.0	- 7.8
Maíz amiláceo	974.0	531.0	- 45.5	19 711.8	19 411.9	- 1.5
Maíz choclo	0.0	0.0	-	3 564.0	4 518.0	26.8
Oca	22.0	99.0	350.0	5 903.0	3 690.5	- 37.5
Olluco	367.0	278.0	- 24.3	10 766.0	7 790.5	- 27.6
Papa	12 208.0	1 296.0	- 89.4	196 647.0	152 041.0	- 22.7
Trigo	2 670.0	974.0	- 63.5	13 654.0	14 177.2	3.8
Tuna	24.0	26.0	8.3	11 899.0	11 949.0	0.4
Yuca	902.7	567.0	- 37.2	4 639.7	4 635.0	- 0.1

1/ Cifras Preliminares

FUENTE: Ministerio de Agricultura – Ayacucho

ELABORACIÓN: BCRP, Sede Regional Huancayo. Departamento de Estudios Económicos

GRÁFICO N° 2
VALOR BRUTO DE PRODUCCIÓN AGRÍCOLA
(Variación rea 1/)

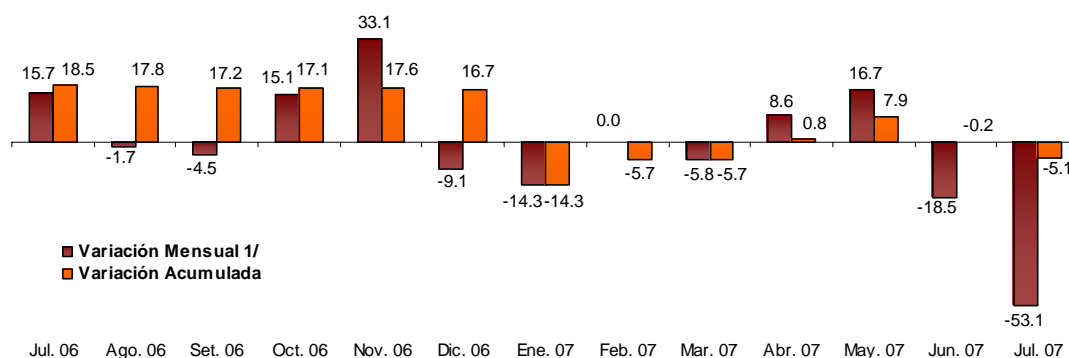

1/ Respecto a similar mes del año anterior.

ELABORACIÓN: BCRP, Sede Regional Huancayo. Departamento de Estudios Económicos

GRÁFICO N° 3
PARTICIPACIÓN EN EL VBP AGRÍCOLA
(Enero – Julio 2007)

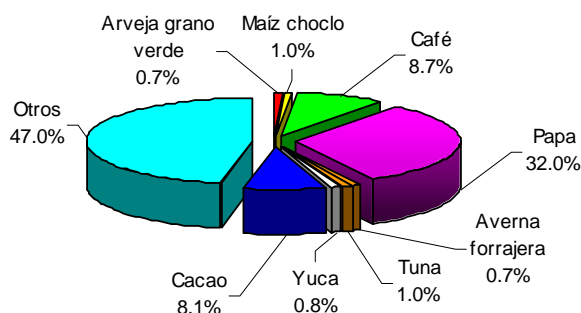

ELABORACIÓN: BCRP, Sede Regional Huancayo. Departamento de Estudios Económicos

CUADRO N° 3
PRECIOS EN CHACRA DE PRINCIPALES CULTIVOS
(En nuevos soles por Kg.)

CULTIVOS	JULIO		Var. %
	2006	2007	
Arveja grano verde	0.70	0.93	32.9
Cacao	3.55	4.61	29.7
Café	4.01	4.23	5.6
Cebada grano	0.85	0.58	-
Haba grano seco	1.00	1.00	- 0.1
Maíz amiláceo	0.95	1.00	5.3
Papa	0.39	0.43	11.7
Trigo	0.72	0.73	2.0

FUENTE: Ministerio de Agricultura – Ayacucho

ELABORACIÓN: BCRP, Sede Regional Huancayo. Departamento de Estudios Económicos

Siembras

La superficie sembrada creció 21,5 por ciento respecto a julio del año pasado, por el incremento de las áreas de cultivo bajo riego en la zona de influencia del proyecto Río Cachi, principalmente en la provincia de Huamanga. Los cultivos que mostraron mayores plantaciones fueron papa (34,5 por ciento), yuca (900,0 por ciento) y arveja grano verde (35,0 por ciento).

Al concluir la campaña agrícola 2006 – 2007, se registró un acumulado de

siembras mayor en 9,5 por ciento respecto a la campaña anterior, por la ampliación de la frontera agrícola en la zona de influencia del proyecto Río Cachi. Según su magnitud, se incrementaron las instalaciones de papa (18,5 por ciento), cebada grano (12,4 por ciento) y maíz amiláceo (7,7 por ciento).

Cabe precisar que, para la campaña agrícola 2007 – 2008, se espera que las siembras aumenten notablemente por efectos del proyecto Río Cachi.

**CUADRO N° 4
SUPERFICIE SEMBRADA 1/
(Has)**

CULTIVOS	JULIO		CAMPAÑA AGRÍCOLA 2/	
	2006	2007	2005/2006	2006/2007
CULTIVOS TRANSITORIOS	198	235	78 207	85 596
Arveja grano seco	0	0	3 285	3 876
Arveja grano verde	20	27	1 137	1 086
Cebada grano	9	2	11 896	13 377
Haba grano seco	0	1	5 019	5 389
Maíz amiláceo	0	0	15 701	16 906
Maíz choclo	26	26	1 027	1 132
Oca	0	0	1 364	1 426
Olluco	0	0	2 261	2 435
Papa	58	78	14 176	16 795
Trigo	18	8	9 169	9 267
Yuca	1	10	892	1 018
Otros	66	83	12 280	12 889
CULTIVOS PERMANENTES	11	19	306	352
Cacao	0	0	0	0
Café	0	0	0	0
Tuna	0	0	9	36
Otros	11	19	297	316
TOTAL	209	254	78 513	85 948

1/ Cifras preliminares

2/ De agosto a julio

FUENTE: Ministerio de Agricultura – Ayacucho

ELABORACIÓN: BCRP - Sede Regional Huancayo - Departamento de Estudios Económicos

Subsector Pecuario

La producción pecuaria aumentó 5,3 por ciento, debido a la mayor producción de carne de ovino (12,5 por ciento) y leche de vacuno (1,4 por ciento). En el primer caso, por la mayor demanda local; mientras que la leche de vacuno, por el incremento en el rendimiento, debido a la adquisición de ganado de raza mejorada,

principalmente en las provincias de Huamanga y Cangallo.

En lo que va del año, cayó 0,3 por ciento, debido a la disminución en la producción de carne de vacuno (2,9 por ciento), carne de porcino (2,8 por ciento) y carne de ovino (2,9 por ciento).

**CUADRO N° 5
PRODUCCIÓN PECUARIA
(T.M.)**

ESPECIES	JULIO			ENERO - JULIO		
	2006	2007	Var. %	2006	2007	Var. %
Carne de vacuno	907.8	864.5	-4.8	5 714.2	5 548.1	-2.9
Carne de porcino	240.8	244.1	1.4	1 612.3	1 567.0	-2.8
Carne de ovino	181.4	204.0	12.5	1 289.5	1 252.5	-2.9
Carne de ave	45.5	45.3	-0.5	295.1	306.3	3.8
Lana de ovino	6.4	5.9	-7.5	406.8	420.5	3.4
Leche de vacuno	1 783.1	1 808.7	1.4	16 691.5	19 471.2	16.7

FUENTE: Ministerio de Agricultura – Ayacucho

**GRÁFICO N° 4
PARTICIPACIÓN EN EL VBP PECUARIO
(Enero – Julio 2007)**



GRÁFICO N° 5
VALOR BRUTO DE PRODUCCIÓN PECUARIA
(Variación rea 1/)



1/ Respecto a similar mes del año anterior.

ELABORACIÓN: BCRP, Sede Regional Huancayo. Departamento de Estudios Económicos

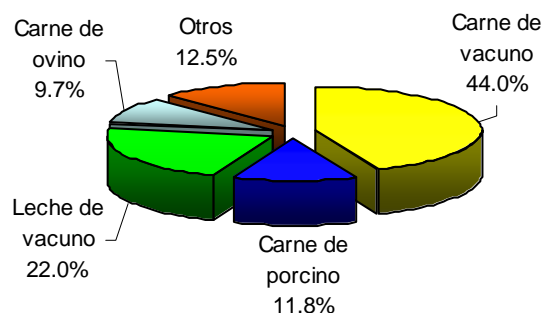
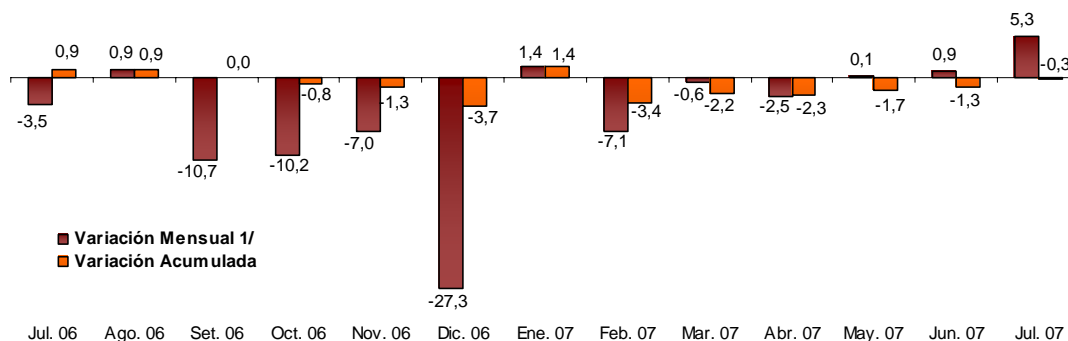
1.2 Producción Minera

El VBP minero creció 44,7 por ciento con relación a julio de 2006, explicado por la mayor producción de zinc (16,0 por ciento), oro (238,1 por ciento) y plata (36,6 por ciento).

Similar comportamiento se registró en el acumulado de enero a julio, al incrementarse en 52,2 por ciento respecto a igual periodo de 2006.

GRÁFICO N° 6
VALOR BRUTO DE PRODUCCIÓN MINERA
(Variación rea 1/)

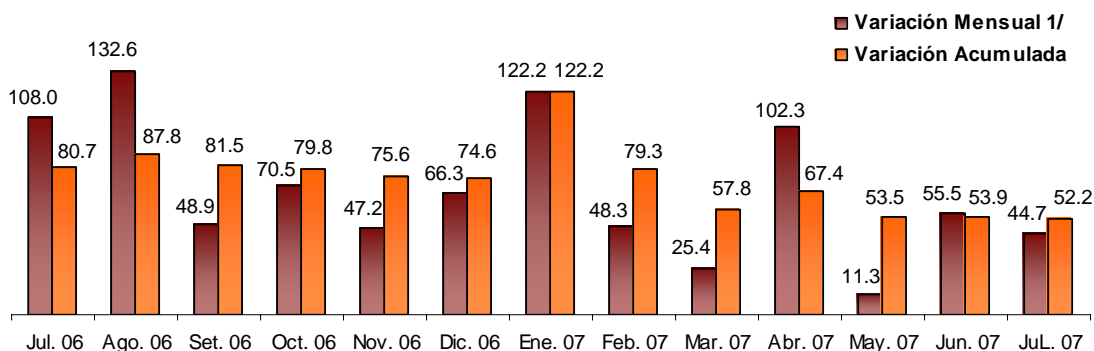

1/ Respecto a similar mes del año anterior.

ELABORACIÓN: BCRP, Sede Regional Huancayo. Departamento de Estudios Económicos

**CUADRO N° 6
PRODUCCIÓN MINERA METÁLICA 1/**

	JULIO			ENERO - JULIO		
	2006	2007	Var. %	2006	2007	Var. %
Cobre (T.M.F.)	44	52	18.2	212	287	35.4
Oro (KG.F.)	30	101	238.1	190	421	121.1
Plata (KG.F.)	1 098	1 500	36.6	6 513	9 759	49.8
Plomo (T.M.F.)	589	470	- 20.2	3 447	3 179	-7.8
Zinc (T.M.F.)	1 492	1 730	16.0	7 673	11 357	48.0
TOTAL 1/			44.7			52.2

1/ Variación en términos reales, a precios de 1994

FUENTE: DGM/DPM/ Estadística Minera.

ELABORACIÓN: BCRP, Sede Regional Huancayo. Departamento de Estudios Económicos

Por tipo de mineral, destacó la participación de la producción de zinc (56,9 por ciento) y oro (24,2 por ciento) en el VBP minero acumulado. En el caso del zinc, la única empresa productora fue la minera Catalina Huanca.

Cabe indicar que, en el mercado internacional, la cotización de zinc aumentó 6,2 por ciento, pasando de \$151,5 a \$160,9 la libra.

**GRÁFICO N° 7
PARTICIPACIÓN EN EL VBP MINERO
(Enero – Julio 2007)**

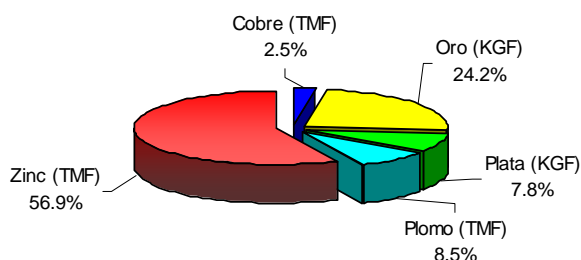

**GRÁFICO N° 8
PRODUCCIÓN DE ZINC POR EMPRESAS
(Participación % Enero – Julio 2007)**

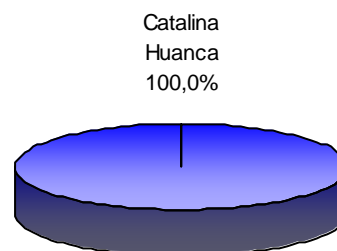

ELABORACIÓN: BCRP, Sede Regional Huancayo. Departamento de Estudios Económicos

**GRÁFICO N° 9
PRODUCCIÓN DE ZINC Y COTIZACIÓN INTERNACIONAL**

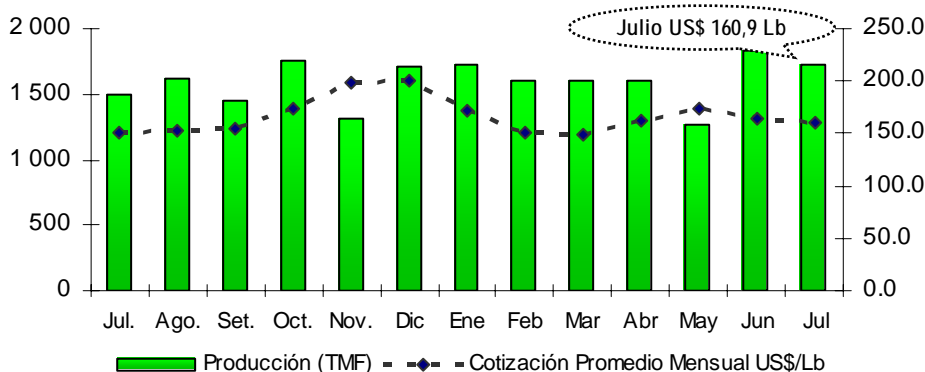

ELABORACIÓN: BCRP, Sede Regional Huancayo. Departamento de Estudios Económicos

1.3 Turismo

Los arribos turísticos a la región, cayeron en 12,7 por ciento respecto a julio de 2006, como resultado de la menor afluencia de visitantes nacionales (11,9 por ciento) y extranjeros (30,1 por ciento).

Similar comportamiento se observó en el periodo de enero a julio, al caer las visitas

turísticas en 4,7 por ciento con relación a similar periodo de 2006. Cabe precisar que, los arribos de turistas extranjeros disminuyeron en 22,7 por ciento, influenciado por las protestas y paros en la región.

**CUADRO N° 7
ARRIBOS A ESTABLECIMIENTOS DE HOSPEDAJE**

	JULIO			ENERO - JULIO		
	2006	2007	Var. %	2006	2007	Var. %
Nacionales	11 304	9 959	-11.9	74 712	71 747	-4.0
Extranjeros	508	355	-30.1	2 888	2 231	-22.7
TOTAL	11 812	10 314	-12.7	77 600	73 978	-4.7

FUENTE: Mincetur Ayacucho

ELABORACIÓN: BCRP, Sede Regional Huancayo. Departamento de Estudios Económicos

II. INFLACIÓN

2.1 Inflación

En julio, el Índice de Precios al Consumidor (IPC) de la ciudad de Ayacucho registró un aumento de 0,49 por ciento respecto al mes anterior.

La inflación acumulada sumó 2,28 por ciento; en tanto que para los últimos doce meses totalizó 2,76 por ciento.

**CUADRO N° 8
CIUDAD DE AYACUCHO
INFLACIÓN**

JULIO	Var. %
Var. % Mensual 1/	0.49
Var. % Acumulada 2/	2.28
Var. % Anualizada 3/	2.76

1/ Respecto del mes anterior

2/ Respecto a diciembre del año anterior

3/ Respecto a igual mes del año anterior

FUENTE : INEI - Ayacucho

ELABORACIÓN: BCRP, Sede Regional Huancayo. Departamento de Estudios Económicos

La inflación mensual, se sustentó principalmente en las variaciones positivas registradas en los precios del grupo de Transportes y Comunicaciones (0,80 por

**GRAFICO N° 10
INFLACIÓN ÚLTIMOS DOCE MESES
(Variación porcentual anualizada)**

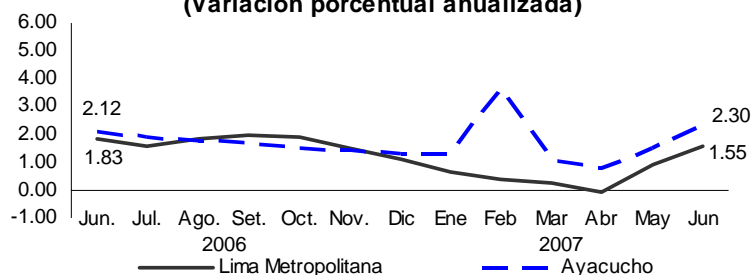

ciento), Alquiler de Vivienda, Combustibles y Electricidad (0,75 por ciento) y Alimentos y Bebidas (0,53 por ciento).

CUADRO N° 9
CIUDAD DE AYACUCHO: INFLACIÓN POR GRANDES GRUPOS DE CONSUMO

	Ponderación	Variaciones %		
		Mensual	Acumulada	Anualizada
Índice General	100	0.49	2.28	2.76
1. Alimentos y Bebidas	58,22	0.53	2.25	2.85
2. Vestido y Calzado	8,48	0.34	2.32	2.70
3. Alquiler de Vivienda, Comb. y Elect.	12,28	0.75	5.64	6.22
4. Muebles, Enseres y Mant. Viv.	4,71	-0.07	1.54	2.46
5. Cuidado Salud y Serv. Médicos	1,75	0.14	1.26	1.26
6. Transportes y Comunicaciones	6,40	0.80	-1.27	-1.26
7. Esparc. Divers. Serv. Cult. y de Ens.	3,42	0.00	-3.15	-3.08
8. Otros Bienes y Servicios	4,75	0.05	0.79	0.98

FUENTE: INEI – Ayacucho

ELABORACIÓN: BCRP, Sede Regional Huancayo. Departamento de Estudios Económicos

En cuanto a la variación de precios de los productos de primera necesidad que registraron mayor alza fueron: camote amarillo (13,1 por ciento), cebolla de cola (13,0 por ciento), aceite vegetal (9,3 por ciento), haba verde (9,0 por ciento), papaya (5,0 por ciento) y huevo a granel (4,9 por ciento).

Registraron mayor caída en sus precios: ají escabeche (8,9 por ciento), zanahoria (8,3 por ciento), fríjol panamito (7,0 por ciento), olluco (5,0 por ciento), jurel congelado (2,9 por ciento) y apio (2,9 por ciento).

CUADRO N° 10
AYACUCHO: PRODUCTOS DE MAYOR VARIACIÓN EN SUS PRECIOS
(Julio 2007 – Porcentajes)

Subieron sus precios	%	Bajaron sus precios	%
Camote amarillo	13.1	Ají escabeche	-8.9
Cebolla de cola	13.0	Zanahoria	-8.3
Aceite vegetal	9.3	Fríjol panamito	-7.0
Haba verde	9.0	Olluco	-5.0
Papaya	5.0	Jurel congelado	-2.9
Huevo a granel	4.9	Apio	-2.9
Pollo eviscerado	3.7	Arveja verde	-2.7
Bonito fresco	2.9	Lechuga	-0.8
Fideos a granel	1.5	Carne de carnero	-0.5
Pan chapla	0.7	Pallar	-0.3

FUENTE: INEI – Ayacucho

ELABORACIÓN: BCRP, Sede Regional Huancayo. Departamento de Estudios Económicos

III. SECTOR EXTERNO

3.1 Exportaciones

Las exportaciones de Ayacucho crecieron en 77,9 por ciento con relación a julio del año anterior. Por grupo de productos, los tradicionales y no tradicionales aumentaron en 14,3 y 243,4 por ciento respectivamente.

Entre los tradicionales, se registraron ventas de zinc; de otro lado, entre los no tradicionales resaltó las mayores exportaciones de semillas (290,6 por ciento) y otros productos.

En el periodo de enero a julio, las exportaciones crecieron 178,5 por ciento respecto a similar lapso del año anterior, explicado por las mayores exportaciones de productos tradicionales (199,0 por ciento), en las que resaltó las ventas de zinc (527,4 por ciento) y plomo (104,7 por ciento); asimismo, las no tradicionales mostraron una expansión de 77,1 por ciento, favorecido por las mayores ventas de tara (21,2 por ciento).

CUADRO N° 11
EXPORTACIONES POR GRUPO DE PRODUCTOS 1/
(Valor FOB en miles de US \$)

	JULIO			ENERO – JULIO		
	2006	2007	Var. %	2006	2007	Var. %
PRODUCTOS TRADICIONALES	548	627	14.3	6 549	19 581	199.0
Cacao	282	0	-100.0	517	0	-100.0
Café	266	0	-100.0	1 040	0	-100.0
Plomo	0	0	-	2 777	5 683	104.7
Zinc	0	627	-	2 215	13 898	527.4
PRODUCTOS NO TRADICIONALES	211	723	243.4	1 321	2 339	77.1
Fibra de vicuña	0	0	-	519	0	-100.0
Minerales no metálicos	0	0	-	0	1	-
Productos agrícolas	0	0	-	0	6	-
Químicos	0	0	-	28	36	31.7
Semillas	15	59	290.6	113	66	-41.4
Tara	196	91	-53.5	647	783	21.2
Textiles	0	0	-	2	0	-100.0
Otros 21/	0	573	-	13	1 446	11344.0
TOTAL	759	1 350	77.9	7 869	21 919	178.5

1/ Información preliminar

2/ Minerales no metálicos, prendas de vestir.

FUENTE: SUNAT. www.sunat.gob.pe

ELABORACIÓN: BCRP, Sede Regional Huancayo. Departamento de Estudios Económicos

GRÁFICO N° 11
ESTRUCTURA DE EXPORTACIONES POR GRUPO DE PRODUCTOS
ENERO - JULIO 2007

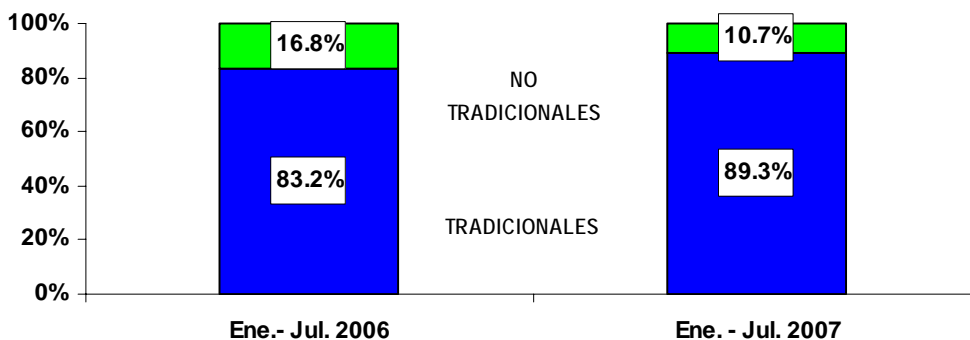

ELABORACIÓN: BCRP, Sede Regional Huancayo. Departamento de Estudios Económicos

GRÁFICO N° 12
PRINCIPALES DESTINOS DE EXPORTACIÓN
ENERO - JULIO 2007

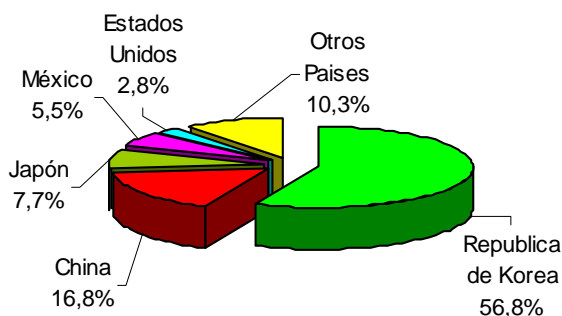

ELABORACIÓN: BCRP, Sede Regional Huancayo. Departamento de Estudios Económicos

IV. FINANZAS PÚBLICAS

4.1. Gobierno Central

La recaudación de la SUNAT superó en 92,8 por ciento a julio del año pasado, debido a las mayor captación por concepto de IGV (277,3 por ciento) y Otros Ingresos Tributarios (29,6 por ciento). En el caso del IGV, se explica por

la venta de un terreno comunal a una empresa minera.

En el acumulado de enero a julio, la recaudación aumentó 24,5 por ciento respecto a igual lapso de 2006.

CUADRO N° 12
INGRESOS CORRIENTES DEL GOBIERNO CENTRAL
(En miles de nuevos soles)

IMPUESTOS	JULIO			ENERO - JULIO		
	2006	2007	Var. % 1/	2006	2007	Var. % 1/
I. INGRESOS TRIBUTARIOS	1 668	3 289	92.9	11 815	14 831	24.5
1. Impuesto a la Renta	916	902	- 3.6	6 666	6 647	- 1.1
Personas Naturales	385	295	- 25.0	2 655	2 070	- 22.7
Personas Jurídicas	516	581	10.2	3 400	4 003	16.8
Regularización	14	25	73.5	611	574	- 6.8
2. Impuesto a la Importación	0	0	-	0	0	-
3. Impuesto General a las Ventas (IGV)	550	2 121	277.3	3 813	6 573	71.0
Operaciones Internas	550	2 121	277.3	3 813	6 573	71.0
Operaciones Externas	0	0	-	0	0	-
4. Impuesto Selectivo al Consumo (ISC)	4	4	- 9.6	31	27	- 15.9
5. Otros Ingresos Tributarios	199	263	29.6	1 305	1 584	20.4
6. Devoluciones	0	0	-	- 1	0	-
II. INGRESOS NO TRIBUTARIOS	3	4	23.9	26	32	19.2
TOTAL	1 671	3 293	92.8	11 842	14 863	24.5

9/ Variación en términos reales

FUENTE: Superintendencia Nacional de Administración Tributaria – SUNAT

ELABORACIÓN: BCRP, Sede Regional Huancayo. Departamento de Estudios Económicos

GRÁFICO N° 13
RECAUDACIÓN TRIBUTARIA MENSUAL
(En miles de nuevos soles)

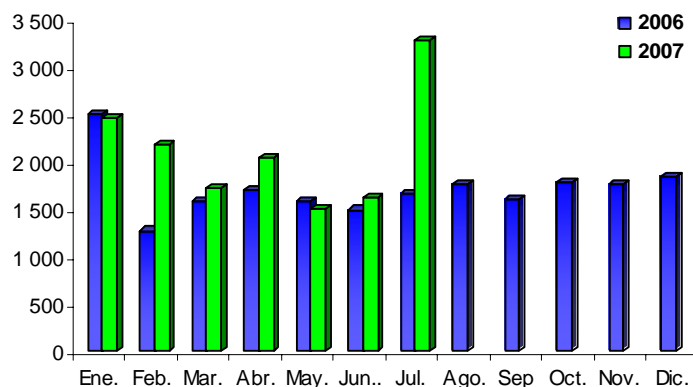

ELABORACIÓN: BCRP, Sede Regional Huancayo. Departamento de Estudios Económicos

4.2. Gobierno Regional

El gasto ejecutado por el Gobierno Regional, registró un incremento de 11,6 por ciento respecto a julio del año pasado, como resultado de los mayores inversiones ejecutadas (86,4 por ciento).

En la ejecución mensual, los gastos corrientes tuvieron una participación de 86,6 por ciento, inferior en 5,2 puntos porcentuales con relación a julio de 2006.

Similar comportamiento se observó en el gasto acumulado, al aumentar en 14,2 por

ciento respecto a similar periodo del año pasado, sustentándose en los mayores

gastos corrientes (7,9 por ciento) y de capital (85,4 por ciento).

CUADRO N° 13
GASTOS DEL GOBIERNO REGIONAL
(En miles de nuevos soles)

	JULIO			ENERO - JULIO		
	2006	2007	Var. % 1/	2006	2007	Var. % 1/
GASTOS CORRIENTES	31 813	34 208	5.2	184 822	201 063	7.9
Pers. y Oblig. Sociales	24 557	27 275	8.7	142 671	157 770	9.7
Obligaciones Previsionales	3 950	4 003	-0.8	24 844	24 103	-3.8
Bienes y Servicios	3 090	2 579	-18.3	15 675	16 870	6.7
Otros Gastos Corrientes	217	352	58.8	1 632	2 320	40.9
GASTOS DE CAPITAL	2 830	5 312	83.7	16 537	30 910	85.4
Inversiones	2 723	5 188	86.4	15 915	30 218	88.3
Otros Gastos de Capital	107	125	14.1	621	692	10.5
TOTAL	34 643	39 521	11.6	201 359	231 973	14.2

1/ Variación en términos reales

FUENTE: Gobierno Regional de Ayacucho

ELABORACIÓN: BCRP, Sede Regional Huancayo. Departamento de Estudios Económicos

GRÁFICO N° 14
PARTICIPACIÓN EN EL GASTO DEL GOBIERNO REGIONAL
(Enero - Julio 2007)

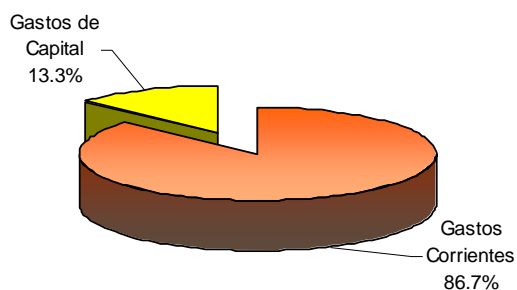

ELABORACIÓN: BCRP, Sede Regional Huancayo. Departamento de Estudios Económicos

El financiamiento del gasto mensual, provino principalmente de las transferencias del gobierno central

(recursos ordinarios) (91,4 por ciento) y de las donaciones y transferencias (6,0 por ciento).

CUADRO N° 14
GASTOS DEL GOBIERNO REGIONAL POR FUENTE DE FINANCIAMIENTO
(En miles de nuevos soles)

FUENTES	JULIO			ENERO – JULIO		
	2006	2007	Var. % 1/	2006	2007	Var. % 1/
Recursos Ordinarios	30 786	36 137	14.8	181 347	200 886	9.9
Canon y Sobrecanon	703	513	- 28.7	4 610	5 452	17.3
Recursos Directamente Recaudados	478	512	4.9	2 168	4 695	114.8
Donaciones y Transferencias	2 676	2 359	- 13.7	13 233	20 940	56.9
Fondo de Compensación Regional	0	0	-	0	0	-
TOTAL	34 643	39 521	11.6	201 359	231 973	14.2

1/ variación en términos reales

FUENTE: Gobierno Regional de Ayacucho

ELABORACIÓN: BCRP, Sede Regional Huancayo. Departamento de Estudios Económicos

Las inversiones ejecutadas por el gobierno regional crecieron 86,4 por ciento respecto a lo ejecutado en julio de 2006, por la mayor inversión en agricultura (161,1 por ciento) y transportes (53,3 por ciento).

En lo que va del año, las inversiones aumentaron 88,3 por ciento respecto a igual periodo del año pasado. Cabe

precisar que, del total ejecutado, el 56,4 y el 21,0 por ciento se destinaron a transportes y agricultura respectivamente. En el caso de transportes por la construcción de la carretera San José - Chaimacota; mientras que en agricultura, por la construcción de canales como parte del proyecto de irrigación Río Cachi.

CUADRO N° 15
INVERSIÓN DEL GOBIERNO REGIONAL POR SECTORES
(En miles de nuevos soles)

SECTORES	JULIO			ENERO – JULIO		
	2006	2007	Var. % 1/	2006	2007	Var. % 1/
Administración y Planeamiento	297	197	- 35.3	1 510	946	- 37.9
Agraria	751	2 004	161.1	3 364	6 355	87.3
Protección y Previsión Social	104	92	- 13.5	584	714	21.3
Defensa y Seguridad Nacional	0	0	-	0	0	-
Educación y Cultura	240	833	239.0	1 531	1 929	24.9
Energía y Recurso Minerales	0	0	-	238	2 543	958.4
Industria, Comercio y Servicios	7	26	273.2	151	115	- 24.5
Pesca	0	0	-	0	0	-
Salud y Saneamiento	23	0	- 100.0	156	585	272.0
Trabajo	0	0	-	0	0	-
Transportes	1 300	2 037	53.3	8 381	17 030	101.5
Vivienda y Desarrollo Urbano	0	0	-	0	0	-
TOTAL	2 723	5 188	86.4	15 915	30 217	88.3

1/ variación en términos reales

FUENTE: Gobierno Regional de Ayacucho

ELABORACIÓN: BCRP, Sede Regional Huancayo. Departamento de Estudios Económicos

4.3. Gobierno Local

Los ingresos de la Municipalidad Provincial de Huamanga disminuyeron 3,8 por ciento respecto a julio del año pasado, explicado por los menores ingresos corrientes (20,5 por ciento).

En el acumulado enero – julio, los ingresos totales crecieron 8,1 por ciento, asociado a los mayores ingresos corrientes (16,0 por ciento) y transferencias (19,5 por ciento).

CUADRO N° 16
INGRESOS DE LA MUNICIPALIDAD PROVINCIAL DE HUAMANGA
(En miles de nuevos soles)

	JULIO			ENERO - JULIO		
	2006	2007	Var. % 1/	2006	2007	Var. % 1/
INGRESOS CORRIENTES	873	709	- 20.5	4 761	5 567	16.0
Impuestos	111	117	3.5	715	797	10.7
Tasas	246	199	- 21.0	1 865	1 825	- 3.0
Contribuciones	0	0	-	0	0	-
Venta de Bienes	0	0	- 18.6	3	5	49.0
Prestación de Servicios	76	59	- 24.0	325	353	7.7
Rentas de la Propiedad	199	280	38.2	1 412	2 323	63.1
Multas, Sanciones	32	52	59.8	208	255	21.4
Otros Ingresos Corrientes	209	1	- 99.5	232	9	- 96.3
INGRESOS DE CAPITAL	0	0	-	0	0	-
Venta de Activos	0	0	-	0	0	-
TRANSFERENCIAS	1 055	1 187	10.1	7 170	8 638	19.5
Transferencias	1 055	1 187	10.1	7 170	8 638	19.5
FINANCIAMIENTO	0	0	-	1 105	0	- 100,0
Saldos del Balance	0	0	-	1 105	0	- 100,0
TOTAL	1 928	1 897	- 3.8	13 036	14 206	8.1

1/ Variación en términos reales

FUENTE: Municipalidad Provincial de Huamanga

ELABORACIÓN: BCRP, Sede Regional Huancayo. Departamento de Estudios Económicos

De otro lado, los gastos de la Municipalidad Provincial de Huamanga crecieron 44,0 por ciento respecto a julio

del año pasado, por los mayores gastos corrientes (36,9 por ciento) y gastos de capital (101,7 por ciento).

CUADRO N° 17
GASTOS DE LA MUNICIPALIDAD PROVINCIAL DE HUAMANGA
(En miles de nuevos soles)

	JULIO			ENERO - JULIO		
	2006	2007	Var. % 1/	2006	2007	Var. % 1/
GASTOS CORRIENTES	1 051	1 471	36.9	5 723	6 215	7.7
Personal y Obligaciones Sociales	432	776	75.5	2 810	3 027	6.8
Obligaciones Previsionales	72	75	2.2	457	455	- 1.1
Bienes y Servicios	470	544	13.3	2 118	2 444	14.5
Otros Gastos Corrientes	78	76	- 3.7	338	288	- 15.7
GASTOS DE CAPITAL	494	1 018	101.7	2 947	3 055	2.8
Inversiones	494	999	97.9	2 934	2 956	- 0.1
Otros Gastos De Capital	0	19	-	13	99	646.8
SERVICIOS DE LA DEUDA	158	19	- 88.3	1 111	133	- 88.1
Intereses y Cargos de la Deuda	11	2	- 83.1	113	14	- 87.3
Amortización de la Deuda	148	17	- 88.7	998	119	- 88.2
TOTAL	1 704	2 508	44.0	9 781	9 402	- 4.7

1/ Variación en términos reales

FUENTE: Municipalidad Provincial de Huamanga

ELABORACIÓN: BCRP, Sede Regional Huancayo. Departamento de Estudios Económicos

4.4. Sociedad de Beneficencia Pública

Los ingresos de la Sociedad de Beneficencia cayeron 6,0 por ciento respecto a julio del año pasado, explicado por la disminución de los egresos corrientes (6,3 por ciento) y de capital (2,1 por ciento).

En contraste, en lo que va del año, los ingresos crecieron ligeramente 0,2 por ciento con relación a igual periodo de 2006, donde resaltó los mayores ingresos por transferencias (23,1 por ciento).

CUADRO N° 18
INGRESOS DE LA SOCIEDAD DE BENEFICENCIA PÚBLICA
(En miles de nuevos soles)

	JULIO			ENERO - JULIO		
	2006	2007	Var. % 1/	2006	2007	Var. % 1/
INGRESOS CORRIENTES	110	106	-6,3	607	598	-2,2
Tasas	103	85	-19,1	513	493	-4,7
Venta de Bienes	0	0	-100,0	1	0	-52,4
Prestación de Servicios	3	3	4,0	25	28	9,3
Rentas de la Propiedad	4	17	302,8	67	75	9,6
Otros Ingresos Corrientes	0	0	-14,8	0	3	829,5
INGRESOS DE CAPITAL	10	10	-2,1	62	77	23,1
Venta de Activos	0	0	-	0	0	-
Transferencias	10	10	-2,1	62	77	23,1
TOTAL	121	116	-6,0	669	675	0,2

1/ Variación en términos reales

FUENTE: Sociedad de Beneficencia de Ayacucho

ELABORACIÓN: BCRP, Sede Regional Huancayo. Departamento de Estudios Económicos

Los gastos de la Sociedad de Beneficencia disminuyeron 1,5 por ciento, explicado por los menores egresos corrientes (10,4 por ciento).

En lo que va del año, los gastos superaron en 10,2 por ciento a lo ejecutado en similar periodo del año anterior, debido a los mayores egresos corrientes (29,5 por ciento).

CUADRO N° 19
GASTOS DE LA SOCIEDAD DE BENEFICENCIA PÚBLICA
(En miles de nuevos soles)

	JULIO			ENERO - JULIO		
	2006	2007	Var. % 1/	2006	2007	Var. % 1/
GASTOS CORRIENTES	89	81	-10,4	415	542	29,5
Pers. y Oblig. Sociales	26	48	82,3	153	288	86,7
Obligaciones Previsionales	1	2	33,8	8	9	12,5
Bienes y Servicios	61	27	-56,3	247	177	-29,1
Otros Gastos Corrientes	1	4	532,8	7	68	851,3
GASTOS DE CAPITAL	8	16	97,7	166	103	-38,1
Inversiones	5	16	243,5	146	103	-29,7
Otros Gastos de Capital	3	0	-100,0	20	0	-100,0
TOTAL	97	97	-1,5	581	646	10,2

1/ Variación en términos reales

FUENTE: Sociedad de Beneficencia de Ayacucho

ELABORACIÓN: BCRP, Sede Regional Huancayo. Departamento de Estudios Económicos

V. MONEDA Y CRÉDITO

El sistema financiero regional se caracterizó por el desenvolvimiento positivo de los depósitos (21,4 por ciento) y los préstamos (56,9 por ciento), respecto a julio de 2006.

En lo que respecta a la morosidad, se observó una mejora significativa, situándose el ratio en 3,0 por ciento, menor en 3,3 puntos porcentuales al nivel alcanzado en julio del año pasado (6,3 por ciento).

5.1. Depósitos del Sistema Financiero

Los depósitos en el sistema financiero superaron en 21,4 por ciento al saldo de julio del año pasado, impulsado por la sustantiva expansión de los depósitos en moneda nacional (26,9 por ciento) y extranjera (13,7 por ciento).

Por instituciones, se observó mayor dinamismo en las microfinancieras al aumentar los depósitos en 25,3 por ciento; mayor al crecimiento de 19,3 por ciento de las empresas bancarias.

Según modalidades de captación, se registró incrementos en los depósitos a la vista y ahorro, que crecieron en 17,4 y 8,0 por ciento, en tanto que los depósitos a plazo aumentaron en 50,9 por ciento.

Cabe indicar que, el Banco de Crédito captó la mayor proporción de depósitos con un 29,5 por ciento, en tanto que contrariamente la CMAC Arequipa participó sólo con el 0,4 por ciento de los depósitos.

CUADRO N° 20
DEPÓSITOS DEL SISTEMA FINANCIERO
(Saldo en miles de nuevos soles)

	JULIO		
	2006	2007	Var. % 1/
Empresas Bancarias	72 178	88 030	19,3
Instituciones de Microfinanzas	36 656	46 956	25,3
Cajas municipales	19 830	25 424	25,4
Cajas rurales	16 825	21 532	25,2
Edpymes	0	0	-
TOTAL	108 834	134 986	21,4
En M/N	63 071	81 789	26,9
En M/E	45 763	53 197	13,7

1/ Variación en valores reales

FUENTE: Superintendencia de Banca y Seguros (SBS)

ELABORACIÓN: BCRP, Sede Regional Huancayo. Departamento de Estudios Económicos

CUADRO N° 21
PARTICIPACIÓN EN LOS DEPÓSITOS
(En %)

ENTIDAD	JULIO		
	Miles de S/.	Mes	Acumulado
Banco de Crédito	39 859	29,5%	29,5%
Interbank	1 264	0,9%	30,5%
Caja Municipal de Ica	24 927	18,5%	48,9%
Caja Rural Libertadores de Ayacucho	21 532	16,0%	64,9%
Banco del Trabajo	2 970	2,2%	67,1%
Banco Continental	43 937	32,5%	99,6%
Caja Municipal de Arequipa	496	0,4%	100,0%
TOTAL	134 986	100,0%	

FUENTE: Superintendencia de Banca y Seguros (SBS)

ELABORACIÓN: BCRP, Sede Regional Huancayo. Departamento de Estudios Económicos

GRÁFICO N° 15
DEPÓSITOS Y COLOCACIONES EN MILES DE NUEVOS SOLES
(En miles de nuevos soles)

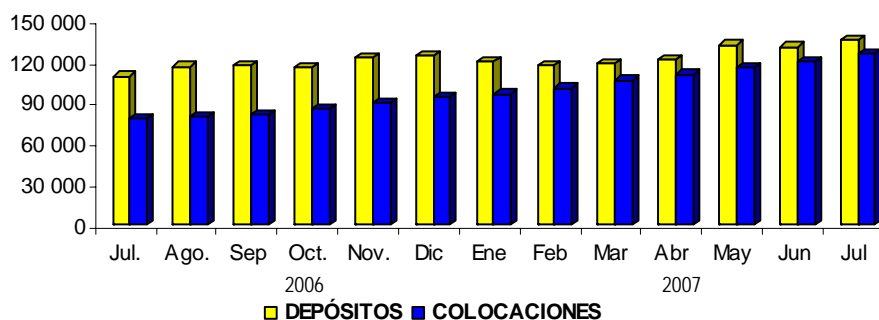

ELABORACIÓN: BCRP, Sede Regional Huancayo. Departamento de Estudios Económicos

5.2. Crédito del Sistema Financiero

El crédito total del sistema financiero al sector privado, tuvo una expansión de 56,9 por ciento con relación a julio de 2006, como resultado del dinamismo de las actividades de comercio, servicios y construcción.

Por tipo de moneda, crecieron los créditos en soles (54,7 por ciento) y dólares (65,6 por ciento).

Respecto al grado de dolarización de los créditos, se observó una disminución del 2,6 puntos porcentuales, situándose en 39,4 por ciento.

Según instituciones, las colocaciones de las empresas bancarias mostraron un

mejor desenvolvimiento con relación a julio del año pasado, al crecer en 70,5 por ciento, frente al 42,7 por ciento de las instituciones de microfinanzas.

Como resultado del mayor crecimiento relativo de las colocaciones de las empresas bancarias, su participación en el mercado crediticio alcanzó el 55,6 por ciento, nivel mayor en 4,4 puntos porcentuales a lo registrado en julio del año pasado.

En cuanto a la participación en el mercado de préstamos, el Banco de Crédito y la CMAC Ica lideraron las colocaciones con un 28,8 y 20,2 por ciento respectivamente.

CUADRO N° 22
CRÉDITOS DEL SISTEMA FINANCIERO
(Saldo en miles de nuevos soles)

	JULIO		
	2006	2007	Var. % 1/
Empresas Bancarias	40 080	69 833	70,5
Instituciones de Microfinanzas	38 175	55 662	42,7
Cajas municipales	18 856	29 124	51,1
Cajas rurales	11 959	15 331	25,4
Edpymes	7 359	11 207	49,0
TOTAL	78 255	125 495	56,9
En M/N	62 334	98 541	54,7
En M/E	15 921	26 954	65,6

1/ Variación en valores reales

FUENTE: Superintendencia de Banca y Seguros (SBS)

ELABORACIÓN: BCRP, Sede Regional Huancayo. Departamento de Estudios Económicos

CUADRO N° 23
PARTICIPACIÓN EN LOS CRÉDITOS
(En %)

ENTIDAD	JULIO		
	Miles de S/.	Mes	Acumulado
Banco de Crédito	36 158	28,8%	28,8%
Caja Municipal de Ica	25 373	20,2%	49,0%
Interbank	23 664	18,9%	67,9%
Caja Rural Libertadores de Ayacucho	14 808	11,8%	79,7%
Banco del Trabajo	9 730	7,8%	87,4%
Edpyme Edifycar	6 837	5,4%	92,9%
Edpyme Proempresa	3 650	2,9%	95,8%
Caja Municipal de Arequipa	3 751	3,0%	98,8%
Edpyme Efectiva	720	0,6%	99,4%
Caja Rural Señor de Luren	522	0,4%	99,8%
Banco Continental	280	0,2%	100,0%
TOTAL	125 495	100,0%	

FUENTE: Superintendencia de Banca y Seguros (SBS)
ELABORACIÓN: BCRP, Sede Regional Huancayo. Departamento de Estudios Económicos

El ratio de cartera atrasada fue 3,0 por ciento, inferior en 3,3 puntos porcentuales respecto a julio del año pasado, explicado por el aumento de las colocaciones brutas (56,9 por ciento) y a la disminución de los créditos vencidos y en cobranza judicial (25,7 por ciento).

Por tipo de moneda, se observó una mayor morosidad en los créditos en dólares (3,9 por ciento) frente a los de soles (2,7 por ciento). Cabe precisar que, las empresas bancarias mostraron el más bajo índice de morosidad con un ratio de 0,9 por ciento.

CUADRO N° 24
MOROSIDAD DEL SISTEMA FINANCIERO 1/
(En % de las colocaciones brutas)

	JULIO		
	2006	2007	Var. % 1/
Empresas Bancarias	3,2	0,9	-71,8
Instituciones de Microfinanzas	9,6	5,6	-40,9
Cajas municipales	5,6	4,8	-14,7
Cajas rurales	21,7	8,5	-60,8
Edpymes	0,0	3,6	-
TOTAL	6,3	3,0	-52,6
En M/N	4,8	2,7	-42,7
En M/E	12,2	3,9	-68,4

1/ Cartera pesada = (créditos vencidos + créditos en cobranza judicial) / colocaciones brutas
FUENTE: Instituciones Financieras
ELABORACIÓN: BCRP, Sede Regional Huancayo. Departamento de Estudios Económicos

5.3. Crédito a la Pequeña y Microempresa

El crédito otorgado a la pequeña y microempresa creció 41,7 por ciento, en términos reales, respecto a julio de 2006; en la que destacó la expansión de las colocaciones de Edpyme Edificar (34,4 por ciento).

En cuanto a participación, la Caja Municipal de Ica canalizó el 46,2 por ciento del crédito total, seguido de la Caja Rural Libertadores de Ayacucho con un 27,0 por ciento de participación.

CUADRO N° 25
CRÉDITO OTORGADO A LA PEQUEÑA Y MICROEMPRESA
(Saldos en miles de nuevos soles)

INSTITUCIONES	JULIO		
	2006	2007	Var. % 1/
Caja Municipal de Ica	18 856	25 373	31,7
Caja Rural Libertadores de Ayacucho	11 959	14 808	21,2
Edpyme Edificar	4 466	6 837	49,8
Edpyme Proempresa	2 658	3 650	34,4
Caja Municipal de Arequipa	0	3 751	-
Caja Rural Señor de Luren	0	522	-
TOTAL	37 939	54 942	41,7

1/ Variación en valores reales

FUENTE: Instituciones Financieras

ELABORACIÓN: BCRP, Sede Regional Huancayo. Departamento de Estudios Económicos

INFORMACIÓN ESTADÍSTICA MENSUAL

CUADRO 1

**AYACUCHO: DEPÓSITOS Y OBLIGACIONES DEL SISTEMA FINANCIERO
(Saldos en miles de nuevos soles)**

ENTIDADES FINANCIERAS	2006						2007						
	Jul.	Ago.	Sep	Oct.	Nov.	Dic	Ene	Feb	Mar	Abr	May	Jun	Jul
I. EMPRESAS BANCARIAS	72 178	77 278	76 409	74 663	80 720	80 600	77 241	75 442	74 726	77 802	87 128	84 071	88 030
Depósitos a la vista	13 659	14 116	12 832	12 136	12 723	16 132	11 720	12 945	13 938	14 852	15 200	14 041	16 390
En m/n	9 996	10 009	9 826	8 885	9 355	7 199	8 055	9 125	10 399	11 228	9 891	9 989	11 523
En m/e	3 663	4 108	3 007	3 250	3 368	8 933	3 665	3 820	3 539	3 624	5 310	4 051	4 867
Depósitos a la ahorro	47 158	51 827	52 133	51 000	55 677	52 739	53 247	50 356	48 834	51 018	51 635	50 136	51 876
En m/n	24 959	28 477	29 337	29 063	32 878	32 023	31 697	29 737	28 846	30 244	30 303	27 836	29 007
En m/e	22 199	23 350	22 796	21 937	22 799	20 715	21 550	20 618	19 988	20 774	21 332	22 300	22 868
Depósitos a la plazo	11 361	11 335	11 443	11 527	12 320	11 729	12 274	12 141	11 953	11 932	20 293	19 894	19 764
En m/n	3 361	3 376	3 449	3 504	3 803	3 683	3 893	3 958	3 959	4 086	4 105	4 194	4 441
En m/e	8 000	7 959	7 994	8 023	8 516	8 047	8 381	8 183	7 994	7 846	16 188	15 700	15 323
II. INSTITUCIONES DE MICROFINANZAS	36 656	38 779	39 963	40 967	42 235	43 410	42 277	41 540	43 084	43 223	44 594	46 105	46 956
Depósitos a la ahorro	17 111	18 092	18 344	18 539	19 320	19 494	18 124	17 086	17 563	17 543	17 776	18 263	19 063
En m/n	11 270	11 532	11 745	12 038	12 217	12 710	12 318	12 559	12 786	12 697	12 952	13 387	14 355
En m/e	5 841	6 559	6 600	6 501	7 102	6 784	5 806	4 526	4 777	4 846	4 824	4 877	4 708
Depósitos a la plazo	19 544	20 687	21 619	22 428	22 915	23 916	24 154	24 455	25 521	25 680	26 818	27 841	27 893
En m/n	13 484	14 395	15 126	15 922	16 358	17 287	18 260	18 706	19 876	20 335	21 435	22 417	22 463
En m/e	6 060	6 292	6 493	6 506	6 557	6 629	5 894	5 748	5 645	5 345	5 383	5 425	5 430
III. TOTAL SISTEMA FINANCIERO	108 834	116 057	116 372	115 630	122 955	124 010	119 518	116 982	117 809	121 025	131 722	130 176	134 986
Depósitos a la vista	13 659	14 116	12 832	12 136	12 723	16 132	11 720	12 945	13 938	14 852	15 200	14 041	16 390
En m/n	9 996	10 009	9 826	8 885	9 355	7 199	8 055	9 125	10 399	11 228	9 891	9 989	11 523
En m/e	3 663	4 108	3 007	3 250	3 368	8 933	3 665	3 820	3 539	3 624	5 310	4 051	4 867
Depósitos a la ahorro	64 270	69 919	70 477	69 539	74 997	72 233	71 371	67 441	66 397	68 561	69 411	68 399	70 939
En m/n	36 230	40 009	41 081	41 100	45 095	44 733	44 015	42 297	41 631	42 941	43 255	41 223	43 363
En m/e	28 040	29 909	29 396	28 439	29 902	27 500	27 356	25 145	24 765	25 620	26 156	27 177	27 576
Depósitos a la plazo	30 905	32 022	33 062	33 955	35 235	35 645	36 428	36 596	37 474	37 612	47 111	47 736	47 657
En m/n	16 845	17 771	18 574	19 426	20 162	20 970	22 153	22 664	23 835	24 422	25 540	26 611	26 903
En m/e	14 060	14 251	14 487	14 529	15 073	14 675	14 275	13 931	13 639	13 191	21 571	21 124	20 754

FUENTE: SUPERINTENDENCIA DE BANCA Y SEGUROS - SBS

ELABORACIÓN: BCRP. Sede Regional Huancayo. Departamento de Estudios Económicos.

CUADRO 2

AYACUCHO: DEPÓSITOS EN LAS ENTIDADES FINANCIERAS UBICADAS POR PROVINCIAS – JULIO 2007
(Saldos en miles de nuevos soles)

ENTIDADES FINANCIERAS	DEPÓSITOS												TOTAL DEPÓSITOS		
	HUAMANGA			HUANTA			LA MAR			LUCANAS			AYACUCHO		
	M/N	M/E	TOTAL	M/N	M/E	TOTAL	M/N	M/E	TOTAL	M/N	M/E	TOTAL	M/N	M/E	TOTAL
I. SISTEMA BANCARIO	44 971	43 059	88 030	0	0	0	0	0	0	0	0	0	44 971	43 059	88 030
Crédito	18 509	21 350	39 859	0	0	0	0	0	0	0	0	0	18 509	21 350	39 859
Continental	23 359	20 578	43 937	0	0	0	0	0	0	0	0	0	23 359	20 578	43 937
Interbank	976	288	1 264	0	0	0	0	0	0	0	0	0	976	288	1 264
Del Trabajo	2 128	842	2 970	0	0	0	0	0	0	0	0	0	2 128	842	2 970
II. INSTITUCIONES DE MICROFINANZAS	26 877	8 267	35 144	1 685	732	2 418	1 681	145	1 826	6 917	1 149	8 065	37 159	10 293	47 453
Caja Municipal de Arequipa	341	155	496	0	0	0	0	0	0	0	0	0	341	155	496
Caja Municipal de Ica	341	155	496	0	0	0	0	0	0	0	0	0	341	155	496
Caja Rural de Ayacucho	14 458	3 944	18 402	0	0	0	0	0	0	5 581	944	6 525	20 039	4 888	24 927
Caja Rural Señor de Luren	11 736	4 013	15 749	1 685	732	2 418	1 681	145	1 826	1 336	204	1 540	16 438	5 095	21 532
Edpyme Edifycar	0	0	0	0	0	0	0	0	0	0	0	0	0	0	0
Edpyme Proempresa	0	0	0	0	0	0	0	0	0	0	0	0	0	0	0
Edpyme Efectiva	0	0	0	0	0	0	0	0	0	0	0	0	0	0	0
TOTAL	71 848	51 326	123 174	1 685	732	2 418	1 681	145	1 826	6 917	1 149	8 065	82 131	53 352	135 482

FUENTE: SUPERINTENDENCIA DE BANCA Y SEGUROS - SBS

ELABORACIÓN: BCRP. Sede Regional Huancayo. Departamento de Estudios Económicos.

CUADRO 3

**AYACUCHO: CRÉDITO DEL SISTEMA FINANCIERO AL SECTOR PRIVADO
(Saldos en miles de nuevos soles)**

ENTIDADES FINANCIERAS	2006						2007						
	Jul.	Ago.	Sep	Oct.	Nov.	Dic	Ene	Feb	Mar	Abr	May	Jun	Jul
I. SISTEMA BANCARIO	40 080	40 547	41 739	43 654	46 648	48 830	50 957	54 078	57 706	60 996	64 577	66 710	69 833
Crédito	15 911	16 276	17 174	19 034	20 905	22 637	23 546	25 295	26 845	29 514	32 221	34 002	36 158
Interbank	15 771	15 993	16 250	16 354	16 994	17 392	18 445	19 633	21 374	21 864	22 647	22 970	23 664
Continental	0	0	0	0	0	0	0	0	0	0	0	38	280
Del Trabajo	8 398	8 279	8 315	8 266	8 749	8 800	8 965	9 150	9 487	9 618	9 709	9 699	9 730
II. INSTITUCIONES DE MICROFINANZAS	38 175	38 774	39 517	41 015	42 900	45 158	45 067	46 064	48 032	49 201	51 070	53 007	55 662
Caja Municipal de Arequipa	0	0	0	406	941	1 507	1 744	2 007	2 389	2 637	3 032	3 331	3 751
Caja Municipal de Ica	18 856	19 155	19 306	19 750	20 230	22 370	21 776	22 129	22 805	22 842	23 535	24 469	25 373
Caja Rural Libertadores de Ayacucho	11 959	12 088	12 362	12 647	13 039	11 888	12 230	12 304	12 752	13 491	13 716	14 073	14 808
Caja Rural Señor de Luren	0	0	0	0	0	39	59	167	201	257	323	376	522
Edpyme Edifycar	4 466	4 589	4 694	4 912	5 290	5 691	5 668	5 757	5 997	6 120	6 331	6 507	6 837
Edpyme Proempresa	2 658	2 651	2 826	2 908	2 990	3 153	3 048	3 156	3 308	3 281	3 476	3 588	3 650
Edpyme Efectiva	236	291	329	392	411	509	542	545	579	574	658	664	720
TOTAL	78 255	79 321	81 256	84 669	89 548	93 988	96 024	100 142	105 738	110 197	115 647	119 717	125 495
En M/N	62 334	62 837	64 756	67 406	71 529	75 624	78 386	81 555	85 293	88 144	91 334	93 912	98 541
En M/E	15 921	16 484	16 500	17 264	18 019	18 364	17 638	18 588	20 445	22 053	24 314	25 805	26 954

FUENTE: SUPERINTENDENCIA DE BANCA Y SEGUROS - SBS

ELABORACIÓN: BCRP. Sede Regional Huancayo. Departamento de Estudios Económicos.

CUADRO 4

AYACUCHO: CRÉDITO DE LAS ENTIDADES FINANCIERAS UBICADAS POR PROVINCIAS – JULIO 2007
(Saldos en miles de nuevos soles)

ENTIDADES FINANCIERAS	COLOCACIONES												TOTAL COLOCACIONES		
	HUAMANGA			HUANTA			LA MAR			LUCANAS			AYACUCHO		
	MN	ME	TOTAL	MN	ME	TOTAL	MN	ME	TOTAL	MN	ME	TOTAL	MN	ME	TOTAL
I. SISTEMA BANCARIO	53 922	15 910	69 833	0	0	0	0	0	0	0	0	0	53 922	15 910	69 833
Crédito	24 001	12 157	36 158	0	0	0	0	0	0	0	0	0	24 001	12 157	36 158
Continental	280	1	280	0	0	0	0	0	0	0	0	0	280	1	280
Interbank	21 022	2 643	23 664	0	0	0	0	0	0	0	0	0	21 022	2 643	23 664
Trabajo	8 620	1 110	9 730	0	0	0	0	0	0	0	0	0	8 620	1 110	9 730
II. INSTITUCIONES DE MICROFINANZAS	33 508	9 877	43 384	2 288	88	2 377	2 006	0	2 006	6 817	1 079	7 895	44 619	11 043	55 662
Caja Municipal de Arequipa	3 135	616	3 751	0	0	0	0	0	0	0	0	0	3 135	616	3 751
Caja Municipal de Ica	12 971	6 899	19 870	0	0	0	0	0	0	4 508	994	5 502	17 479	7 893	25 373
Caja Rural Libertadores de Ayacucho	7 717	1 140	8 857	2 107	88	2 195	1 886	0	1 886	1 787	84	1 871	13 496	1 313	14 808
Caja Rural Señor de Luren	0	0	0	0	0	0	0	0	0	522	0	522	522	0	522
Edpyme Edifycar	6 099	738	6 837	0	0	0	0	0	0	0	0	0	6 099	738	6 837
Edpyme Proempresa	2 865	484	3 349	182	0	182	120	0	120	0	0	0	3 166	484	3 650
Edpyme Efectiva	720	0	720	0	0	0	0	0	0	0	0	0	720	0	720
TOTAL	87 430	25 787	113 217	2 288	88	2 377	2 006	0	2 006	6 817	1 079	7 895	98 541	26 954	125 495

FUENTE: SUPERINTENDENCIA DE BAOCA Y SEGUROS - SBS

ELABORACIÓN: BCRP. Sede Regional Huánuco. Departamento de Estudios Económicos.

CUADRO 5

**AYACUCHO: CARTERA PESADA DEL SISTEMA FINANCIERO
(En porcentajes)**

ENTIDADES FINANCIERAS	2006						2007						
	Jul.	Ago.	Sep	Oct.	Nov.	Dic	Ene	Feb	Mar	Abr	May	Jun	Jul
A. EMPRESAS BANCARIAS	3,2	2,9	3,0	2,7	2,5	2,4	2,4	1,8	1,6	1,5	1,1	1,1	0,9
Crédito	0,4	0,3	0,3	0,2	0,2	0,2	0,2	0,0	0,0	0,0	0,0	0,0	0,0
Interbank	4,5	4,6	4,8	4,7	4,4	4,3	5,1	3,5	2,9	2,6	1,3	1,6	1,4
Continental	n.d.	n.d.	n.d.	n.d.	n.d.	n.d.	n.d.	n.d.	n.d.	n.d.			
Trabajo	6,1	4,9	5,1	4,4	4,5	4,1	3,0	3,2	2,9	3,4	4,0	3,5	3,1
B. INSTITUCIONES DE MICROFINANZAS	9,6	9,5	9,4	9,5	8,4	4,9	6,5	6,5	6,2	6,4	5,6	5,5	5,6
Caja Municipal de Arequipa	-	-	-	n.d.	n.d.	n.d.	0,1	0,3	0,5	0,4	0,0	0,0	0,0
Caja Municipal de Ica	5,6	6,2	5,4	6,0	5,4	4,3	5,4	5,4	5,5	5,6	5,6	5,6	5,5
Caja Rural Libertadores de Ayacucho	21,7	20,5	21,4	21,7	19,3	10,5	11,3	11,4	11,4	12,0	9,3	9,4	10,0
Caja Rural Señor de Luren	-	-	-	-	-	0,0	0,0	0,0	0,0	0,0	0,0	0,0	0,0
Edpyme Edifycar	n.d.	n.d.	n.d.	n.d.	n.d.	n.d.	5,2	5,6	5,6	5,2	5,2	4,2	4,0
Edpyme Proempresa	n.d.	n.d.	n.d.	n.d.	n.d.	n.d.	4,4	4,4	3,3	2,4	2,5	3,0	4,0
Edpyme Efectiva	n.d.	n.d.	n.d.	n.d.	n.d.	n.d.	2,8	9,5	0,0	4,2	4,6	4,1	4,0
TOTAL	6,3	6,1	6,1	6,0	5,3	3,6	4,3	4,0	3,7	3,7	3,1	3,0	3,0

FUENTE: SUPERINTENDENCIA DE BANCA Y SEGUROS - SBS

ELABORACIÓN: BCRP. Sede Regional Huancayo. Departamento de Estudios Económicos.

CUADRO 6

AYACUCHO: MOROSIDAD EN LAS ENTIDADES FINANCIERAS UBICADAS POR PROVINCIAS – JULIO 2007
(En porcentajes)

ENTIDADES FINANCIERAS	MOROSIDAD								TOTAL MORA		
	HUAMANGA		HUANTA		LA MAR		LUCANAS		AYACUCHO		
	M/N	M/E	M/N	M/E	M/N	M/E	M/N	M/E	M/N	M/E	TOTAL
I. SISTEMA BANCARIO	1,3	0,2	-	-	-	-	-	-	1,1	0,2	0,9
Crédito	0,0	0,0	-	-	-	-	-	-	0,0	0,0	0,0
Continental	0,0	0,0	-	-	-	-	-	-	0,0	0,0	0,0
Interbank	1,5	0,5	-	-	-	-	-	-	1,5	0,5	1,4
Del Trabajo	3,4	1,4	-	-	-	-	-	-	3,4	1,4	3,1
II. INSTITUCIONES DE MICROFINANZAS	5,1	9,3	4,6	5,7	0,0	-	4,5	7,6	4,7	9,1	5,6
Caja Municipal de Arequipa	0,0	0,0	-	-	-	-	-	-	0,0	0,0	0,0
Caja Municipal de Ica	5,4	5,1	-	-	-	-	5,8	7,8	5,5	5,4	5,5
Caja Rural Libertadores de Ayacucho	8,0	45,3	5,0	5,7	0,0	-	2,5	5,9	5,7	40,1	8,7
Caja Rural Señor de Luren	-	-	-	-	-	-	0,0	-	0,0	-	0,0
Edpyme Edifycar	3,7	6,7	-	-	-	-	-	-	3,7	6,7	4,0
Edpyme Proempresa	4,4	1,6	0,0	-	0,0	-	-	-	4,0	1,6	3,7
Edpyme Efectiva	4,0	-	-	-	-	-	-	-	4,0	-	4,0
TOTAL	2,9	3,9	4,6	5,7	0,0	-	4,5	7,6	2,7	3,9	3,0

FUENTE: SUPERINTENDENCIA DE BANCA Y SEGUROS - SBS

ELABORACIÓN: BCRP. Sede Regional Huancayo. Departamento de Estudios Económicos.

CUADRO 7

**AYACUCHO: EXPORTACIONES POR GRUPO DE PRODUCTO
(Miles de US \$ FOB)**

TIPO	2006						2007							Ene.- Jul.
	Ene.- Jul.	Ago.	Set.	Oct.	Nov.	Dic.	Ene.	Feb	Mar	Abr	May	Jun	Jul	
PRODUCTOS TRADICIONALES	6 549	2 821	3 077	101	236	3 160	4 285	7 176	0	4 118	3 374	0	627	19 581
Cacao	517	120	93	101	91	55	0	0	0	0	0	0	0	0
Café	1 040	191	211	0	145	0	0	0	0	0	0	0	0	0
Plomo	2 777	0	0	0	0	3 105	0	3 632	0	841	1 209	0	0	5 683
Zinc	2 215	2 509	2 773	0	0	0	4 285	3 544	0	3 277	2 165	0	627	13 898
PRODUCTOS NO TRADICIONALES	1 321	233	125	50	42	27	35	355	146	88	408	585	723	2 339
Fibra de vicuña	519	0	0	0	0	0	0	0	0	0	0	0	0	0
Minerales no metálicos	0	0	0	0	0	0	0	0	0	0	1	0	0	1
Productos agrícolas	0	0	0	0	0	0	0	6	0	0	0	0	0	6
Químicos	28	0	0	34	0	0	0	0	0	0	0	36	0	36
Semillas	113	8	0	0	2	6	0	3	1	2	0	2	59	66
Tara	647	225	125	17	0	17	35	347	145	86	0	80	91	783
Textiles	2	0	0	0	0	0	0	0	0	0	0	0	0	0
Otros 1/	13	0	0	0	40	4	0	0	0	0	407	466	573	1 446
TOTAL EXPORTACIONES	7 869	3 054	3 202	151	278	3 187	4 320	7 530	146	4 206	3 782	585	1 350	21 919

1/ Metal mecánica, prendas de vestir y otros.

FUENTE: SUNAT. www.sunat.gob.pe

ELABORACION: BCRP. Sede Regional Huancayo. Departamento de Estudios Económicos

CUADRO 8

**AYACUCHO: EXPORTACIONES POR BLOQUE ECONÓMICO Y PAÍSES
(Miles de US \$ FOB)**

TIPO	2006						2007							Ene.- Jul.
	Ene.- Jul.	Ago.	Set.	Oct.	Nov.	Dic.	Ene.	Feb.	Mar	Abr	May	Jun	Jul	
I. AMÉRICA	477	134	150	17	186	17	0	149	0	0	1 283	111	434	1 978
TLCAN	385	61	133	0	186	0	0	90	0	0	1 211	111	411	1 824
Canadá	0	8	0	0	0	0	0	0	0	0	0	0	0	0
Estados Unidos	371	53	133	0	40	0	0	90	0	0	2	111	411	614
México	14	0	0	0	145	0	0	0	0	0	1 209	0	0	1 209
CAN	22	0	0	0	0	0	0	0	0	0	0	0	0	0
Bolivia	22	0	0	0	0	0	0	0	0	0	0	0	0	0
Colombia	0	0	0	0	0	0	0	0	0	0	0	0	0	0
Ecuador	0	0	0	0	0	0	0	0	0	0	0	0	0	0
Venezuela	0	0	0	0	0	0	0	0	0	0	0	0	0	0
MERCOSUR	47	74	17	17	0	17	0	59	0	0	72	0	23	154
Argentina	94	44	17	0	0	0	0	25	0	0	72	0	0	97
Brasil	0	0	0	0	0	0	0	17	0	0	0	0	23	40
Resto MERCOSUR	0	29	0	17	0	17	0	17	0	0	0	0	0	17
CHILE	22	0	0	0	0	0	0	0	0	0	0	0	0	0
RESTO DE AMÉRICA	0	0	0	0	0	0	0	0	0	0	0	0	0	0
II. EUROPA	2 259	410	279	101	92	65	35	49	146	88	179	435	289	931
UNIÓN EUROPEA	2 259	410	279	101	92	65	35	49	146	88	179	435	289	1 220
Alemania	766	138	93	0	0	0	0	0	0	0	0	101	0	101
España	68	68	0	0	0	4	0	0	98	2	0	80	0	180
Francia	73	0	0	0	0	0	0	0	1	0	0	0	18	19
Inglaterra	0	0	0	0	0	0	0	0	0	0	0	0	0	0
Países Bajos	0	0	0	0	2	6	0	0	0	86	0	0	0	86
Resto Unión Europea	1 351	204	186	101	91	55	35	49	47	0	179	254	270	834
SUIZA	0	0	0	0	0	0	0	0	0	0	0	0	0	0
RESTO DE EUROPA	0	0	0	0	0	0	0	0	0	0	0	0	0	0
III. ASIA	5 087	2 509	2 773	16	0	3 105	4 285	7 332	0	4 118	2 301	36	627	18 700
China	2 798	0	0	0	0	3 105	0	3 632	0	0	45	14	0	3 691
Japón	1 852	1 396	0	0	0	0	0	1 154	0	518	25	0	0	1 697
Taiwan	0	0	0	0	0	0	0	0	0	0	0	0	0	0
República de Korea	363	1 113	2 773	0	0	0	4 285	2 395	0	3 601	2 165	0	0	12 446
Resto de Asia	74	0	0	16	0	0	0	151	0	0	66	23	627	867
IV. AFRICA	0	0	0	18	0	0	0	0	0	0	19	0	0	19
V. OCEANIA	0	0	0	0	0	0	0	0	0	0	0	2	0	2
TOTAL EXPORTACIONES	7 869	3 054	3 202	151	278	3 187	4 320	7 530	146	4 206	3 782	585	1 350	21 919

FUENTE: SUNAT. www.sunat.gob.pe

ELABORACION: BCRP. Sede Regional Huancayo. Departamento de Estudios Económicos

CUADRO 9

**AYACUCHO: INGRESOS CORRIENTES DEL GOBIERNO CENTRAL
(Miles de nuevos soles)**

	2006						2007							Ene. - Jul.
	Ene. - Jul.	Ago.	Sep	Oct.	Nov.	Dic	Ene.	Feb	Mar	Abr	May	Jun	Jul	
I. INGRESOS TRIBUTARIOS	11 815	1 767	1 612	1 782	1 766	1 850	2 463	2 178	1 734	2 042	1 503	1 623	3 289	14 831
1. Impuesto a la Renta	6 666	941	850	925	959	968	1 254	790	1 006	1 114	799	782	902	6 647
- Personas Naturales	2 655	319	289	282	295	299	411	251	300	257	297	259	295	2 070
- Personas Jurídicas	3 400	603	547	633	662	661	837	535	576	495	474	506	581	4 003
- Regularización	611	18	13	9	2	8	6	4	130	362	28	17	25	574
2. Impuesto a la Importación	0	0	0	0	0	0	0	0	0	0	0	0	0	0
3. Impuesto General a las Ventas	3 813	588	557	629	593	649	988	1 199	517	680	434	633	2 121	6 573
- Operaciones Internas	3 813	588	557	629	593	649	988	1 199	517	680	434	633	2 121	6 573
- Operaciones Externas	0	0	0	0	0	0	0	0	0	0	0	0	0	0
4. Impuesto Selectivo al Consumo	31	4	4	4	5	6	4	5	4	3	4	4	4	27
5. Otros Ingresos Tributarios	1 305	234	201	224	209	227	216	184	208	244	266	203	263	1 584
II. INGRESOS NO TRIBUTARIOS	26	9	5	5	4	3	2	3	5	3	5	11	4	32
III. TOTAL INGRESOS CORRIENTES (I+II)	11 842	1 776	1 617	1 787	1 770	1 854	2 464	2 181	1 739	2 044	1 507	1 634	3 293	14 863

1/ En Terminos Reales

FUENTE: Superintendencia Nacional de Administración Tributaria - SUNAT

EABORACIÓN: BCRP. Sede Regional Huancayo. Departamento de Estudios Económicos.

CUADRO 10

**GOBIERNO REGIONAL DE AYACUCHO: GASTOS SEGÚN NATURALEZA 1/
(Miles de nuevos soles)**

	2006						2 007							Ene. - Jul.	
	Ene. - Jul.	Ago	Sep	Oct	Nov	Dic	Ene	Feb	Mar	Abr	May	Jun	Jul		
GASTOS CORRIENTES	184 822	28 463	28 538	28 391	27 995	38 377	25 801	29 181	26 082	29 062	29 092	27 636	34 208	201 063	GASTOS CORRIENTES
Personal y Obmig. Sociales	142 671	21 690	21 983	22 195	22 122	28 422	21 167	22 279	19 812	22 772	22 727	21 740	27 275	157 770	Personal y Obmig. Sociales
Obligaciones Previsionales	24 844	3 196	3 193	3 194	3 200	4 441	3 204	4 039	3 211	3 208	3 208	3 230	4 003	24 103	Obligaciones Previsionales
Bienes y Servicios	15 675	3 378	3 095	2 783	2 592	4 738	1 268	2 591	2 624	2 752	2 674	2 381	2 579	16 870	Bienes y Servicios
Otros Gastos Corrientes	1 632	200	266	219	82	776	162	272	434	330	484	285	352	2 320	Otros Gastos Corrientes
GASTOS DE CAPITAL	16 537	6 806	4 875	6 984	9 329	11 391	348	374	4 733	4 161	8 585	7 397	5 312	30 910	GASTOS DE CAPITAL
Inversiones	15 915	6 625	4 742	6 739	9 095	10 636	340	352	4 707	3 817	8 551	7 262	5 188	30 218	Inversiones
Otros Gastos de Capital	621	181	134	245	234	755	8	21	26	344	34	134	125	692	Otros Gastos de Capital
TOTAL	201 359	35 270	33 413	35 375	37 325	49 768	26 149	29 554	30 815	33 223	37 677	35 033	39 521	231 973	TOTAL

1/ En Términos Reales

FUENTE: Gobierno Regional - Ayacucho

ELABORACION: BCRP. Sede Regional Huancayo. Dpto de Estudios Económicos

CUADRO 11

**GOBIERNO REGIONAL DE AYACUCHO: GASTOS SEGÚN NATURALEZA Y UNIDAD EJECUTORA 1/
(Miles de nuevos soles)**

	2006						2 007							Ene. - Jul.	
	Ene. - Jul.	Ago	Sep	Oct	Nov	Dic	Ene	Feb	Mar	Abr	May	Jun	Jul		
GASTOS CORRIENTES	184 822	28 463	28 538	28 391	27 995	38 377	25 801	29 181	26 082	29 062	29 092	27 636	34 208	201 063	GASTOS CORRIENTES
Gob. Regional (Ayacucho)	8 159	1 469	1 199	1 585	1 324	1 908	1 234	1 390	1 276	1 387	1 366	1 362	1 585	9 600	Gob. Regional (Ayacucho)
Proyecto especial Río Cachi	0	0	0	0	0	0	0	0	0	0	0	0	0	0	Proyecto especial Río Cachi
Programa de Apoyo - AGORAH	209	30	30	25	25	40	0	0	3	49	15	23	15	106	Programa de Apoyo - AGORAH
M. Agricultura	4 453	740	715	838	768	929	588	875	731	734	725	720	882	5 255	M. Agricultura
M. Transportes	3 068	452	484	457	468	606	428	509	468	439	460	459	542	3 306	M. Transportes
M. Educación	132 651	19 491	20 238	20 103	20 100	24 821	18 740	19 494	17 312	20 473	20 481	20 223	24 181	140 903	M. Educación
M. Salud	36 282	6 282	5 872	5 384	5 311	10 073	4 811	6 912	6 292	5 980	6 044	4 849	7 004	41 893	M. Salud
GASTOS DE CAPITAL	16 537	6 806	4 875	6 984	9 329	11 391	348	374	4 733	4 161	8 585	7 397	5 312	30 910	GASTOS DE CAPITAL
Gob. Regional (Ayacucho)	4 047	1 647	2 768	5 374	7 451	5 264	2	1	809	2 338	7 386	5 344	3 819	19 698	Gob. Regional (Ayacucho)
Proyecto Especial Río Cachi	3 370	1 452	840	812	1 417	1 716	183	196	387	0	0	0	0	766	Proyecto Especial Río Cachi
M. Agricultura	21	0	1	5	0	43	0	0	0	0	28	0	371	399	M. Agricultura
M. Transportes	975	139	139	139	159	201	155	155	155	0	140	128	127	860	M. Transportes
M. Educación	121	3	11	15	13	0	8	14	0	82	6	69	4	184	M. Educación
M. Salud	455	178	114	175	186	857	0	7	26	59	17	25	54	187	M. Salud
Programa de Apoyo - AGORAH	7 548	3 387	1 002	464	103	3 310	0	0	3 356	1 682	1 007	1 832	938	8 815	Programa de Apoyo - AGORAH
TOTAL	201 359	35 270	33 413	35 375	37 325	49 768	26 149	29 554	30 815	33 223	37 677	35 033	39 521	231 973	TOTAL

1/ En Términos Reales

FUENTE: Gobierno Regional - Ayacucho

ELABORACION: BCRP. Sede Regional Huancayo. Dpto de Estudios Económicos

CUADRO 12

**GOBIERNO REGIONAL DE AYACUCHO: PROGRAMA DE INVERSIONES 1/
(Miles de nuevos soles)**

	2006						2 007							Ene. - Jul.	
	Ene. - Jul.	Ago	Sep	Oct	Nov	Dic	Ene	Feb	Mar	Abr	May	Jun	Jul		
Administración y Planeamiento	1 510	249	364	271	330	624	108	126	207	23	166	120	197	946	Administración y Planeamiento
Agraria	3 364	3 136	2 170	1 163	1 603	1 429	75	71	307	233	2 066	1 600	2 004	6 355	Agraria
Protección y Previsión Social	584	224	186	605	654	1 066	0	0	34	41	459	88	92	714	Protección y Previsión Social
Defensa y Seguridad Nacional	0	0	0	0	0	0	0	0	0	0	0	0	0	0	Defensa y Seguridad Nacional
Educación y Cultura	1 531	528	607	532	105	308	8	0	99	336	283	371	833	1 929	Educación y Cultura
Energía y Recurso Minerales	238	0	0	483	13	5	0	0	0	0	2	2 541	0	2 543	Energía y Recurso Minerales
Industria, Comercio y Servicios	151	3	80	0	54	1	0	0	26	36	19	9	26	115	Industria, Comercio y Servicios
Pesca	0	0	0	0	0	0	0	0	0	0	0	0	0	0	Pesca
Salud y Saneamiento	156	17	6	0	10	200	0	0	0	0	585	0	0	585	Salud y Saneamiento
Trabajo	0	0	0	0	0	0	0	0	0	0	0	0	0	0	Trabajo
Transportes	8 381	2 469	1 329	3 184	6 325	7 002	150	155	4 034	3 149	4 972	2 534	2 037	17 030	Transportes
Vivienda y Desarrollo Urbano	0	0	0	500	0	0	0	0	0	0	0	0	0	0	Vivienda y Desarrollo Urbano
TOTAL	15 915	6 625	4 742	6 739	9 095	10 636	340	352	4 707	3 817	8 551	7 262	5 188	30 217	TOTAL

1/ En Términos Reales

FUENTE: Gobierno Regional - Ayacucho

ELABORACION: BCRP. Sede Regional Huancayo. Dpto de Estudios Económicos

CUADRO 13

**INGRESOS DE LA MUNICIPALIDAD PROVINCIAL DE HUAMANGA
(Miles de nuevos soles)**

	2006						2007							Ene. - Jul.	
	Ene. - Jul.	Ago	Sep	Oct	Nov	Dic	Ene	Feb	Mar	Abr	May	Jun	Jul		
INGRESOS CORRIENTES	4 761	684	431	639	653	508	423	933	731	731	709	1 332	709	5 567	INGRESOS CORRIENTES
Impuestos	715	114	87	68	103	77	81	166	104	104	158	68	117	797	Impuestos
Tasas	1 865	246	249	242	263	232	231	299	321	321	269	185	199	1 825	Tasas
Contribuciones	0	0	0	0	0	0	0	0	0	0	0	0	0	0	Contribuciones
Venta de Bienes	3	0	1	0	0	0	0	2	1	1	1	0	0	5	Venta de Bienes
Prestación de Servicios	325	49	44	50	39	39	55	56	50	50	46	37	59	353	Prestación de Servicios
Rentas de la Propiedad	1 412	233	13	245	202	352	30	389	222	222	187	991	280	2 323	Rentas de la Propiedad
Multas Sanciones y Otros	208	41	38	31	26	15	25	21	32	32	46	47	52	255	Multas Sanciones y Otros
Otros Ingresos Corrientes	232	0	0	1	20	- 207	1	0	1	1	1	3	1	9	Otros Ingresos Corrientes
INGRESOS DE CAPITAL	0	0	0	0	56	0	0	0	0	0	0	0	0	0	INGRESOS DE CAPITAL
Venta de Activos	0	0	0	0	56	0	0	0	0	0	0	0	0	0	Venta de Activos
TRANSFERENCIAS	7 170	1 023	1 018	963	1 067	1 016	1 105	1 171	1 352	1 352	1 251	1 219	1 187	8 638	TRANSFERENCIAS
Transferencias	7 170	1 023	1 018	963	1 067	1 016	1 105	1 171	1 352	1 352	1 251	1 219	1 187	8 638	Transferencias
FINANCIAMIENTO	1 105	0	0	0	0	9	0	0	0	0	0	0	0	0	FINANCIAMIENTO
Saldos del Balance	1 105	0	0	0	0	9	0	0	0	0	0	0	0	0	Saldos del Balance
TOTAL	13 036	1 707	1 449	1 602	1 776	1 533	1 528	2 104	2 083	2 083	1 960	2 551	1 897	14 206	TOTAL

FUENTE: Municipalidad Provincial de Huamanga

ELABORACIÓN: BCRP. Sede Regional Huancayo. Departamento de Estudios Económicos

CUADRO 14

**GASTOS DE LA MUNICIPALIDAD PROVINCIAL DE HUAMANGA
(Miles de nuevos soles)**

	2006						2007							Ene. - Jul.	
	Ene. - Jul.	Ago	Sep	Oct	Nov	Dic	Ene	Feb	Mar	Abr	May	Jun	Jul		
GASTOS CORRIENTES	5 723	937	975	756	1 035	1 048	466	580	865	865	1 249	719	1 471	6 215	GASTOS CORRIENTES
Personal y Oblig. Sociales	2 810	388	387	382	437	441	370	362	375	375	745	25	776	3 027	Personal y Oblig. Sociales
Obligaciones Previsionales	457	72	62	62	65	77	59	69	63	63	122	5	75	455	Obligaciones Previsionales
Bienes y Servicios	2 118	475	489	309	488	490	37	113	386	386	330	648	544	2 444	Bienes y Servicios
Otros Gastos Corrientes	338	2	38	3	46	40	0	37	40	40	52	42	76	288	Otros Gastos Corrientes
GASTOS DE CAPITAL	2 947	670	1 659	432	574	1 573	2	53	342	342	381	917	1 018	3 055	GASTOS DE CAPITAL
Inversiones	2 934	668	1 659	430	574	1 570	2	47	331	331	371	874	999	2 956	Inversiones
Otros Gastos de Capital	13	2	0	2	1	2	0	5	11	11	10	43	19	99	Otros Gastos de Capital
SERVICIOS DE LA DEUDA	1 111	88	271	98	91	19	19	19	19	19	19	19	19	133	SERVICIOS DE LA DEUDA
Intereses y Cargos de la Deuda	113	6	11	6	3	2	2	2	2	2	2	2	2	14	Intereses y Cargos de la Deuda
Amortización de la Deuda	998	82	261	93	88	17	17	17	17	17	17	17	17	119	Amortización de la Deuda
TOTAL	9 781	1 696	2 906	1 286	1 701	2 639	487	652	1 225	1 225	1 649	1 655	2 508	9 402	TOTAL

FUENTE: Municipalidad Provincial de Huamanga

ELABORACIÓN: BCRP. Sede Regional Huancayo. Departamento de Estudios Económicos

CUADRO 15

**INGRESOS DE LA SOCIEDAD DE BENEFICENCIA PÚBLICA DE AYACUCHO 1/
(Miles de nuevos soles)**

	2006						2007							Ene. - Jul.	
	Ene. - Jul.	Ago	Sep	Oct	Nov	Dic	Ene	Feb	Mar	Abr	May	Jun	Jul		
ING. CORRIENTES	607	105	87	81	78	102	93	60	77	109	87	68	106	598	ING. CORRIENTES
Tasas	513	87	77	68	58	88	64	52	63	99	73	56	85	493	Tasas
Venta de Bienes	1	0	0	0	0	0	0	0	0	0	0	0	0	0	0
Prestación de Servicios	25	4	4	5	7	4	6	5	4	3	4	3	3	28	Prestación de Servicios
Rentas de la Propiedad	67	14	6	8	12	10	23	3	9	5	9	8	17	75	Rentas de la Propiedad
Otros Ingresos Corrientes	0	0	0	0	0	0	0	0	0	2	0	0	0	3	Otros Ingresos Corrientes
ING. DE CAPITAL	62	8	8	8	8	10	8	11	14	17	8	8	10	77	ING. DE CAPITAL
Venta de Activos	0	0	0	0	0	0	0	0	0	0	0	0	0	0	0
Transferencias	62	8	8	8	8	10	8	11	14	17	8	8	10	77	Transferencias
TOTAL	669	113	96	89	86	112	101	71	91	126	95	76	116	675	TOTAL

1/ En Términos Reales

FUENTE: Gobierno Regional - Ayacucho

ELABORACION: BCRP. Sede Regional Huancayo. Dpto de Estudios Económicos

CUADRO 16

**GASTOS DE LA SOCIEDAD DE BENEFICENCIA PÚBLICA DE AYACUCHO 1/
(Miles de nuevos soles)**

	2006						2007							Ene. - Jul.	
	Ene. - Jul.	Ago	Sep	Oct	Nov	Dic	Ene	Feb	Mar	Abr	May	Jun	Jul		
GASTOS CORRIENTES	415	78	69	34	28	197	24	77	97	90	79	95	81	542	GASTOS CORRIENTES
Personal y Oblig. Sociales	153	20	20	7	9	26	20	50	42	42	42	42	48	288	Personal y Oblig. Sociales
Obligaciones Previsionales	8	0	1	0	1	2	1	2	1	1	1	1	2	9	Obligaciones Previsionales
Bienes y Servicios	247	57	44	27	18	142	1	22	41	34	22	30	27	177	Bienes y Servicios
Otros Gastos Corrientes	7	0	4	0	0	27	1	3	13	13	13	22	4	68	Otros Gastos Corrientes
GASTOS DE CAPITAL	166	10	15	42	13	351	0	5	6	21	23	33	16	103	GASTOS DE CAPITAL
Inversiones	146	9	15	42	13	349	0	5	6	21	23	33	16	103	Inversiones
Otros Gastos de Capital	20	0	0	0	0	2	0	0	0	0	0	0	0	0	0
TOTAL	581	87	84	76	41	548	24	82	103	112	101	128	97	646	TOTAL

1/ En Términos Reales

FUENTE: Gobierno Regional - Ayacucho

ELABORACION: BCRP. Sede Regional Huancayo. Dpto de Estudios Económicos

CUADRO 17

AYACUCHO: PRODUCCIÓN AGROPECUARIA (TM)

CULTIVOS	2006						2007							CULTIVOS	
	Ene. - Jul.	Ago	Set	Oct	Nov	Dic	Ene	Feb	Mar	Abr	May	Jun	Jul		Ene. - Jul.
AGRÍCOLA															AGRÍCOLA
Ajo	1 441,0	4,0	0,0	36,0	52,0	0,0	0,0	36,0	61,0	290,0	501,0	756,0	0,0	1 644,0	Ajo
Arroz cáscara	1 250,0	0,0	0,0	0,0	0,0	0,0	46,0	258,0	286,0	218,0	18,0	0,0	0,0	826,0	Arroz cáscara
Arveja grano seco	2 677,5	11,0	0,0	0,0	0,0	0,0	0,0	0,0	11,0	206,0	1 420,0	1 045,0	81,0	2 763,0	Arveja grano seco
Arveja grano verde	2 076,0	56,0	60,0	70,0	74,0	71,0	224,0	639,0	569,0	548,0	134,0	0,0	50,0	2 164,0	Arveja grano verde
Cacao	5 079,0	522,0	51,0	6,0	85,0	5,0	41,0	35,0	118,0	367,0	1 444,0	1 939,0	1 174,0	5 118,0	Cacao
Café	4 131,0	40,0	0,0	0,0	0,0	0,0	0,0	25,0	181,0	706,0	1 588,0	1 536,0	334,0	4 370,0	Café
Cebada grano	10 728,0	18,0	4,0	3,0	5,0	5,0	0,0	0,0	5,0	52,0	2 297,0	5 702,0	945,0	9 001,0	Cebada grano
Cebolla	2 269,0	0,0	16,0	208,0	90,0	158,0	62,0	340,0	658,0	286,0	651,0	214,0	25,0	2 236,0	Cebolla
Frijol grano seco	912,0	0,0	3,0	6,0	0,0	9,0	13,0	4,2	33,0	277,9	574,0	193,0	11,0	1 106,1	Frijol grano seco
Haba grano seco	4 192,0	0,0	0,0	0,0	0,0	0,0	0,0	0,0	85,0	306,5	1 987,0	1 512,0	61,0	3 951,5	Haba grano seco
Haba grano verde	2 088,0	0,0	13,0	28,0	50,0	79,0	218,0	634,0	745,0	446,9	64,0	2,0	0,0	2 109,9	Haba grano verde
Lúcuma	206,0	29,0	18,0	16,0	12,0	19,0	13,0	18,0	31,0	32,0	47,0	46,0	21,0	208,0	Lúcuma
Maíz amarillo duro	1 546,2	36,0	29,0	9,0	20,0	49,0	252,0	684,0	317,0	209,0	131,0	128,0	0,0	1 721,0	Maíz amarillo duro
Maíz amiláceo	13 762,8	0,0	0,0	0,0	0,0	0,0	0,0	0,0	152,0	801,0	6 048,9	6 340,0	531,0	13 872,9	Maíz amiláceo
Maíz choclo	4 917,0	0,0	0,0	54,0	54,0	164,0	263,0	1 444,0	2 351,0	1 534,0	460,0	0,0	0,0	6 052,0	Maíz choclo
Oca	4 872,0	0,0	0,0	0,0	0,0	0,0	0,0	0,0	18,0	663,9	2 230,5	671,5	99,0	3 682,9	Oca
Olluco	8 560,0	0,0	0,0	0,0	0,0	0,0	0,0	0,0	92,0	703,0	3 540,5	1 940,0	278,0	6 553,5	Olluco
Papa	180 966,0	46,0	55,0	190,0	444,0	410,0	701,0	5 172,0	10 546,0	41 363,2	74 626,0	29 850,0	1 296,0	163 554,2	Papa
Quinua	1 368,0	0,0	0,0	0,0	0,0	0,0	0,0	0,0	0,0	135,9	652,6	333,0	2,0	1 123,5	Quinua
Trigo	8 808,0	43,0	0,0	1,0	13,0	37,0	0,0	0,0	2,0	2,0	1 529,0	5 836,1	974,0	8 343,1	Trigo
Zapallo	2 406,0	0,0	72,0	0,0	0,0	55,0	0,0	0,0	384,0	401,0	559,0	155,0	69,0	1 568,0	Zapallo
Otros Productos Agrícolas															Otros Productos Agrícolas
Alfalfa	147 701,0	16 506,0	17 316,0	19 044,0	20 215,0	21 679,0	22 515,0	25 293,0	25 608,0	24 415,0	22 681,0	18 671,0	6 298,0	145 481,0	Alfalfa
Naranja	3 388,0	158,0	37,0	51,0	0,0	2,0	39,0	158,0	370,0	592,0	827,0	846,0	263,0	3 095,0	Naranja
Palto	1 544,0	97,0	47,0	43,0	54,0	61,0	92,0	190,0	234,0	307,0	297,9	210,0	115,0	1 445,9	Palto
Papaya	626,0	125,0	127,0	162,0	155,0	170,0	104,0	116,0	112,0	109,0	114,0	95,0	80,0	730,0	Papaya
Pina	314,0	69,0	497,0	979,0	529,0	347,0	189,0	79,0	5,0	4,0	4,0	0,0	11,0	292,0	Pina
Plátano	2 193,0	353,0	293,0	338,0	354,0	353,0	300,0	311,0	329,0	354,0	382,0	358,0	243,0	2 277,0	Plátano
Tomate	1 463,0	171,0	104,0	152,0	93,0	109,0	206,0	222,0	319,0	381,0	196,0	189,0	107,0	1 620,0	Tomate
Tuna	13 116,0	24,0	41,0	82,0	117,0	447,0	1 903,0	5 345,0	4 070,0	1 471,0	475,0	65,0	26,0	13 355,0	Tuna
Yuca	4 288,7	631,0	879,0	803,0	4 213,0	721,0	813,0	690,0	603,0	697,2	778,0	592,0	567,0	4 740,2	Yuca
PECUARIO															PECUARIO
Carne de ovino	1 273,9	163,0	108,7	121,4	134,6	142,5	111,6	133,1	181,3	214,7	208,0	199,7	204,0	1 252,5	Carne de ovino
Carne de porcino	1 618,5	226,8	184,6	175,3	353,4	215,5	158,3	179,3	225,1	268,8	252,5	238,9	244,1	1 567,0	Carne de porcino
Carne de vacuno	5 603,9	755,1	574,1	574,2	642,9	664,7	541,1	615,6	769,6	899,8	923,3	934,3	864,5	5 548,1	Carne de vacuno
Leche Vacuno	20 392,9	1 257,6	313,0	260,7	237,6	324,3	1 093,9	1 996,9	3 650,3	4 701,5	4 898,7	3 229,2	2 324,2	21 894,7	Leche Vacuno

FUENTE: Dirección Regional de Agricultura - Ayacucho

ELABORACIÓN: BCRP. Sede Regional Huancayo. Departamento de Estudios Económicos

CUADRO 18

AYACUCHO: PRODUCCIÓN MINERA

MINERAL	2006						2007							
	Ene.- Jul.	Ago.	Set.	Oct.	Nov.	Dic.	Ene.	Feb.	Mar.	Abr.	May	Jun	Jul	Ene.- Jul.
Cobre (TMF)	212	48	42	58	34	41	39	40	40	41	33	42	52	287
Oro (KGF)	190	43	39	56	77	58	50	42	46	57	66	59	101	421
Plata (KGF)	6 513	1 078	1 039	1 219	744	1 071	1 514	1 602	1 426	1 473	838	1 406	1 500	9 759
Plomo (TMF)	3 447	586	563	694	396	479	530	495	268	521	359	536	470	3 179
Zinc (TMF)	7 673	1 623	1 455	1 756	1 306	1 715	1 727	1 600	1 602	1 604	1 265	1 829	1 730	11 357

FUENTE: DGM/DPDM/Estadística Minera

ELABORACION: BCRP. Sede Regional Huancayo. Departamento de Estudios Económicos

CUADRO 19

REGIÓN AYACUCHO: ARRIBOS POR PROVINCIAS

	Sin Categoría				Una Estrella				Dos Estrellas				Tres Estrellas				TOTAL					
	2006		2007		2006		2007		2006		2007		2006		2007		2006			2007		
	Nac.	Ext.	Nac.	Ext.	Nac.	Ext.	Nac.	Ext.	Nac.	Ext.	Nac.	Ext.	Nac.	Ext.	Nac.	Ext.	Total	Nac.	Ext.	Total		
Enero	9 138	297	8 765	180	1 183	47	396	25	542	58	450	65	413	70	340	85	11 276	472	11 748	9 951	355	10 306
Febrero	9 038	230	8 404	152	1 109	31	609	23	548	58	530	73	347	43	345	56	11 042	362	11 404	9 888	304	10 192
Marzo	7 925	155	8 395	116	1 345	39	634	14	582	60	644	91	393	62	291	47	10 245	316	10 561	9 964	268	10 232
Abril	8 023	154	9 225	182	2 037	50	912	25	683	100	884	34	444	131	382	80	11 187	435	11 622	11 403	321	11 724
Mayo	7 387	112	9 122	171	1 325	40	669	19	877	85	849	68	452	89	256	27	10 041	326	10 367	10 896	285	11 181
Junio	7 179	126	7 709	166	1 385	60	670	22	871	157	876	71	182	126	431	84	9 617	469	10 086	9 686	343	10 029
Julio	8 418	221	7 386	204	1 468	61	1 523	31	874	98	629	73	544	128	421	47	11 304	508	11 812	9 959	355	10 314
Agosto	11 340	571			1 668	55			986	163			468	178			14 462	967	15 429			
Setiembre	10 799	414			1 462	118			869	55			488	78			13 618	665	14 283			
Octubre	11 163	460			1 607	47			1 149	105			505	107			14 424	719	15 143			
Noviembre	10 822	344			1 384	62			727	61			366	71			13 299	538	13 837			
Diciembre	10 987	288			1 438	38			724	48			354	69			13 503	443	13 946			
Ene.- Jun.	57 108	1 295	59 006	1 171	9 852	328	5 413	159	4 977	616	4 862	475	2 775	649	2 466	426	74 712	2 888	77 600	71 747	2 231	73 978
Var. % Jul. 07/06			-12,3	-7,7			3,7	-49,2			-28,0	-25,5			-22,6	-63,3				-11,9	-30,1	-12,7
Var % (Ene - Jul.) 07/06			3,3	-9,6			-45,1	-51,5			-2,3	-22,9			-11,1	-34,4				-4,0	-22,7	-4,7

FUENTE: MINCETUR - Ayacucho

ELABORACION: BCRP. Sede Regional Huancayo. Departamento de Estudios Económicos

CUADRO 20

**ÍNDICE DE PRECIOS AL CONSUMIDOR EN LA CIUDAD DE AYACUCHO
(BASE 1994=100)**

	POND.	2006						2007						
		Jul.	Ago.	Set.	Oct.	Nov.	Dic.	Ene	Feb	Mar	Abr	May	Jun	Jul
Índice General		142,55	142,73	142,89	142,93	142,85	143,22	143,29	143,63	143,81	144,13	144,64	145,76	146,48
Alimentos y Bebidas	58,2	127,38	127,78	128,00	128,21	128,02	128,04	128,15	128,24	129,08	129,17	129,91	130,91	131,01
Vestido y Calzado	8,5	141,96	142,17	142,25	142,06	142,06	142,75	143,97	144,29	144,64	144,66	145,04	145,30	145,79
Alquiler de Vivienda, Comb. y Elect.	12,3	202,18	202,19	203,49	203,67	203,31	203,29	204,09	204,71	204,78	204,75	206,52	213,17	214,76
Muebles, Enseres y Mant. Vív.	4,7	138,66	138,76	138,84	139,04	139,37	139,92	140,38	140,88	141,11	141,48	141,75	142,17	142,07
Cuidado de la Salud y Serv. Médicos	1,8	142,61	142,91	142,82	142,84	142,57	142,61	142,64	142,43	143,77	143,83	144,16	144,20	144,41
Transportes y Comunicaciones	6,4	158,66	157,66	155,36	153,78	154,61	158,68	155,27	158,00	154,55	158,07	155,26	155,41	156,66
Esparc, Diver. Serv. Cult y Enseñanza.	3,4	172,03	171,82	171,75	171,97	171,92	172,16	172,16	171,83	166,58	166,59	166,71	166,74	166,74
Otros Bienes y Servicios.	4,8	136,27	136,30	136,31	136,27	136,57	136,53	136,67	136,80	137,13	137,71	137,32	137,55	137,61

FUENTE: INEI - Ayacucho

ELABORACION: BCRP. Sede Regional Huancayo. Departamento de Estudios Económicos